

**ДЕРЖАВНА СЛУЖБА СТАТИСТИКИ УКРАЇНИ  
ГОЛОВНЕ УПРАВЛІННЯ СТАТИСТИКИ У ЛЬВІВСЬКІЙ ОБЛАСТІ**

**ПРАЦЯ  
У ЛЬВІВСЬКІЙ ОБЛАСТІ  
2014**

статистичний збірник

**ЛЬВІВ 2015**

## **Головне управління статистики у Львівській області**

**За редакцією С. І. Зимовіної**

Відповідальна за випуск І. П. Туз

## **Головне управління статистики у Львівській області**

- адреса: проспект В.Чорновола, 4, м. Львів, 79019, Україна
- телефон: (032) 258-59-89
- електронна пошта: [ve@lv.ukrstat.gov.ua](mailto:ve@lv.ukrstat.gov.ua)
- адреса в Інтернеті: [www.lv.ukrstat.gov.ua](http://www.lv.ukrstat.gov.ua)

## **Розповсюдження статистичних публікацій:**

- адреса: проспект В. Чорновола, 4, кім.20, корп.1, м. Львів, 79019, Україна
- телефон: 258-59-11

## ПЕРЕДМОВА

---

Статистичний збірник містить дані, які відображають кількісні та якісні зміни що відбувались у сфері зайнятості та оплати праці населення, основні тенденції та процеси в соціально-трудовах відносинах в економіці Львівської області у 2014р.

Наведена у збірнику інформація систематизована за тематикою по 10 розділах та базується на системі показників державних статистичних спостережень підприємств, установ, організацій з питань статистики праці. Окремі таблиці містять адміністративні дані державної служби зайнятості населення та результати вибіркового обстеження населення (домогосподарств) з питань економічної активності.

Публікація містить аналітичний огляд за основними напрямками статистики праці, а також в кінці збірника у методологічних поясненнях, подано роз'яснення щодо джерел та системи збору даних, методології та особливостей в організації проведення обстежень з питань статистики праці, формування статистичних показників та оцінки їх надійності.

Інформація наведена в узагальненому вигляді за видами економічної діяльності та адміністративно-територіальними одиницями, а також за статтю та окремими соціальними групами. Окремі явища проілюстровані діаграмами, які надають уявлення щодо сучасних тенденцій в економіці Львівської області.

Сподіваємося, що збірник задовольнить потреби користувачів.

## Умовні позначення та скорочення, що використані у збірнику:

тире (-)	- явища не було;
крапки (...)	- відомості відсутні;
нуль (0; 0,0)	- явища існують, але у вимірах, менших за ті, що можуть бути виражені використаними в таблиці цифровими розрядами;
“з них”	- означає, що наведені не доданки загальної суми;
“у тому числі”	- означає, що наведені всі доданки загальної суми;
знак “х”	- заповнення рубрики за характером побудови таблиці неможливе або недоцільне.
грн.	- гривня
млн.	- мільйон
п.р.	- поточний рік
МОП	- Міжнародна Організація Праці
р.	- рік
рр.	- роки
стор.	- сторінка
табл.	- таблиця
тис.	- тисяча
%	- відсоток

# ЗМІСТ

Аналітично-статистичний огляд соціально-трудових відносин у Львівській області у 2014 році _____	13
<b>Розділ 1. Характеристика найманих працівників</b>	<b>21</b>
1.1 Динаміка кількості зайнятого населення за статтю, місцем проживання _____	23
1.2 Динаміка рівнів зайнятості населення за статтю, місцем проживання _____	23
1.3 Склад зайнятого населення у 2014 році _____	24
1.4 Рівні зайнятості населення у 2014 році _____	24
1.5 Структура зайнятого населення у віці 15-70 років за видами економічної діяльності (діаграма) _____	25
1.6 Динаміка кількості зайнятого населення у віці 15-70 років за видами економічної діяльності _____	26
1.7 Динаміка кількості найманих працівників підприємств. Установ, організацій за видами економічної діяльності _____	27
1.8 Динаміка кількості працівників за видами економічної діяльності _____	28
1.9 Кількість працівників за основними видами економічної діяльності (діаграма) _____	29
1.10 Динаміка кількості працівників економіки у розрізі міст і районів _____	30
1.11 Динаміка кількості працівників за видами промислової діяльності _____	31
1.12 Кількість працівників за формами зайнятості та видами економічної діяльності у 2014 році _____	32
1.13 Кількість працівників за формами зайнятості та видами промислової діяльності у 2014 році _____	33
1.14 Динаміка кількості працівників економіки за якісним складом _____	34
1.15 Кількість працівників за статтю та видами економічної діяльності на 31 грудня 2014 року _____	35
1.16 Розподіл працівників економіки на 31 грудня 2014 року _____	36
1.17 Кількість працівників за статтю та видами промислової діяльності на 31 грудня 2014 року _____	37
1.18 Зайнятість молоді за видами економічної діяльності на 31 грудня 2014 року _____	38
1.19 Зайнятість молоді за видами промислової діяльності на 31 грудня 2013 року _____	39
1.20 Кількість працівників, які знаходились у соціальних відпустках, за видами економічної діяльності на 31 грудня 2014 року _____	40
1.21 Кількість працівників, які знаходились у соціальних відпустках, за видами промислової діяльності на 31 грудня 2014 року _____	41

<b>Розділ 2. Мобільність робочої сили на ринку праці</b>	42
2.1 Динаміка руху робочої сили в економіці (діаграма) _____	43
2.2 Рух працівників за видами економічної діяльності у 2014 році _____	43
2.3 Рух працівників за видами промислової діяльності у 2014 році _____	44
2.4 Рух працівників в економіці у розрізі міст і районів у 2014 році _____	45
2.5 Рівень прийому та вибуття за видами економічної діяльності у 2014 році _____	46
2.6 Рівень прийому та вибуття за видами промислової діяльності у 2014 році _____	47
2.7 Рівень прийому та вибуття в економіці у розрізі міст і районів у 2014 році _____	48
2.8 Прийом працівників за видами економічної діяльності у 2014 році _____	49
2.9 Прийом працівників за видами промислової діяльності у 2014 році _____	50
2.10 Звільнення працівників за видами економічної діяльності у 2014 році _____	51
2.11 Звільнення працівників за видами промислової діяльності у 2014 році _____	52
2.12 Попит, пропозиція та працевлаштування робочої сили за видами економічної діяльності у 2014 році _____	53
2.13 Попит та пропозиція робочої сили за професійними групами _____	54
2.14 Попит та пропозиція робочої сили на зареєстрованому ринку праці у розрізі міських та районних центрів зайнятості _____	55
2.15 Попит, пропозиція та працевлаштування робочої за видами економічної діяльності у 2014 році _____	56
2.16 Працевлаштування зареєстрованих безробітних у розрізі міських та районних центрів зайнятості у 2014 році _____	57
2.17 Працевлаштування жінок у розрізі міських та районних центрів зайнятості у 2014 році _____	58
2.18 Працевлаштування молоді у віці до 35 років у розрізі міських та районних центрів зайнятості у 2014 році _____	59
2.19 Працевлаштування зареєстрованих безробітних, які мали додаткові гарантії у сприянні працевлаштуванню у 2014 році _____	60
<b>Розділ 3. Неповна зайнятість</b>	61
3.1. Динаміка кількості працівників, які перебували в умовах вимушеної та добровільної неповної зайнятості (діаграма) _____	62
3.2. Динаміка рівнів вимушеної неповної зайнятості (діаграма) _____	62
3.3. Кількість працівників, які перебували в умовах вимушеної неповної зайнятості, за видами економічної діяльності у 2014 році _____	63
3.4. Кількість працівників, які перебували в умовах вимушеної неповної зайнятості, за видами промислової діяльності у 2014 році _____	64

3.5.	Кількість працівників економіки, які перебували в умовах вимушеної неповної зайнятості у розрізі міст і районів у 2014 році _____	65
3.6.	Рівні вимушеної неповної зайнятості у розрізі міст і районів у 2014 році (діаграма) _____	66
3.7.	Кількість працівників, які прийняті на роботу на умовах неповної зайнятості за видами економічної діяльності на 31 грудня 2014 року _____	67
3.8.	Кількість працівників, які прийняті на роботу на умовах неповної зайнятості за видами промислової діяльності на 31 грудня 2014 року _____	68
<b>Розділ 4. Підготовка та підвищення кваліфікації кадрів</b>		69
4.1.	Динаміка підготовки кадрів _____	70
4.2.	Підготовка кадрів за видами економічної діяльності у 2014 році _____	71
4.3.	Підготовка кадрів за видами промислової діяльності у 2014 році _____	72
4.4.	Професійне навчання працівників за місцем навчання, видами підготовки кадрів та видами економічної діяльності у 2014 році _____	73
4.5.	Розподіл навчених новим професіям за видами підготовки та основними видами економічної діяльності у 2014 році (діаграма) _____	74
4.6.	Розподіл навчених новим професіям за місцем підготовки та основними видами економічної діяльності у 2014 році (діаграма) _____	74
4.7.	Професійне навчання працівників за місцем навчання, видами підготовки та видами промислової діяльності у 2014 році _____	75
4.8.	Динаміка підвищення кваліфікації _____	76
4.9.	Підвищення кваліфікації працівників за видами економічної діяльності у 2014 році _____	77
4.10.	Підвищення кваліфікації працівників за видами промислової діяльності у 2014 році _____	78
4.11.	Підвищення кваліфікації працівників за місцем навчання та видами економічної діяльності у 2014 році _____	79
4.12.	Підвищення кваліфікації працівників за місцем навчання та видами промислової діяльності у 2014 році _____	80
4.13.	Підвищення кваліфікації працівників за професійними групами та видами економічної діяльності у 2014 році _____	81
4.14.	Підвищення кваліфікації працівників за професійними групами та видами промислової діяльності у 2014 році _____	82

<b>Розділ 5. Кількість державних службовців та посадових осіб органів місцевого самоврядування</b>	<b>83</b>
5.1 Динаміка кількості державних службовців та посадових осіб органів місцевого самоврядування _____	84
5.2 Динаміка кількості державних службовців та посадових осіб органів місцевого самоврядування (діаграма) _____	84
5.3 Динаміка кількості державних службовців _____	85
5.4 Динаміка кількості державних службовців (діаграма) _____	85
5.5 Кількість державних службовців за статтю та категоріями посад на 31 грудня 2014 року _____	86
5.6 Розподіл державних службовців, які обіймають посади керівників та спеціалістів, за статтю на 31 грудня 2014 року (діаграма) _____	86
5.7 Розподіл державних службовців – керівників за статтю та категоріями посад на 31 грудня 2014 року (діаграма) _____	87
5.8 Розподіл державних службовців – спеціалістів за статтю та категоріями посад на 31 грудня 2014 року (діаграма) _____	87
5.9 Кількість державних службовців за рівнем освіти та категоріями посад на 31 грудня 2014 року _____	88
5.10 Підвищення кваліфікації державних службовців у 2014 році _____	89
5.11 Динаміка кількості посадових осіб органів місцевого самоврядування _____	90
5.12 Динаміка кількості посадових осіб органів місцевого самоврядування (діаграма) _____	90
5.13 Кількість посадових осіб органів місцевого самоврядування за статтю та категоріями посад на 31 грудня 2014 року _____	91
5.14 Розподіл посадових осіб органів місцевого самоврядування, які обіймають посади керівників та спеціалістів, за статтю на 31 грудня 2014 року (діаграма) _____	91
5.15 Розподіл керівників органів місцевого самоврядування за статтю та категоріями посад на 31 грудня 2014 року (діаграма) _____	92
5.16 Розподіл спеціалістів органів місцевого самоврядування за статтю та категоріями посад на 31 грудня 2014 року (діаграма) _____	92
5.17 Кількість посадових осіб органів місцевого самоврядування за рівнем освіти та категоріями посад на 31 грудня 2014 року _____	93
5.18 Підвищення кваліфікації посадових осіб органів місцевого самоврядування у 2014 році _____	94
<b>Розділ 6. Робочий час та його використання</b>	<b>95</b>
6.1. Використання фонду робочого часу працівників за видами економічної діяльності у 2014 році _____	96
6.2. Використання фонду робочого часу працівників за видами промислової діяльності у 2014 році _____	98
6.3. Структура фонду робочого часу за видами економічної діяльності у 2014 році _____	100
6.4. Структура фонду робочого часу за видами промислової діяльності у 2014 році _____	102



6.5.	Структура фонду робочого часу у 2014 році (діаграма) _____	104
6.6.	Зміни робочого часу у січні–грудні 2014 року (діаграма) _____	104
6.7.	Відпрацьований робочий час за видами економічної діяльності у січні–грудні 2014 року _____	105
6.8.	Відпрацьований робочий час за видами промислової діяльності у січні–грудні 2014 року _____	107
6.9.	Тривалість відпустки працівників за видами економічної діяльності у 2014 році _____	109
6.10.	Тривалість відпустки працівників за видами промислової діяльності у 2014 році _____	110
6.11.	Тимчасова непрацездатність працівників за видами економічної діяльності у 2014 році _____	111
6.12.	Тимчасова непрацездатність працівників за видами промислової діяльності у 2014 році _____	112
<b>Розділ 7. Заробітна плата працівників</b>		<b>113</b>
7.1	Динаміка доходів і витрат населення _____	115
7.2	Динаміка структури доходів і витрат населення _____	115
7.3	Динаміка середнього розміру місячної пенсії _____	116
7.4	Темпи зростання номінальної та реальної заробітної плати _____	116
7.5	Динаміка реальної заробітної плати _____	117
7.6	Динаміка індексу споживчих цін _____	118
7.7	Індекси споживчих цін у 2014 році (діаграма) _____	118
7.8	Динаміка середньомісячної номінальної заробітної плати за видами економічної діяльності _____	119
7.9	Динаміка середньомісячної номінальної заробітної плати у розрізі міст і районів _____	120
7.10	Динаміка середньомісячної номінальної заробітної плати за видами промислової діяльності _____	121
7.11	Середньомісячна номінальна заробітна плата за видами економічної діяльності у 2014 році _____	122
7.12	Середньомісячна номінальна заробітна плата та розмір мінімальної заробітної плати (діаграма) _____	123
7.13	Відхилення середньомісячної заробітної плати працівників від загальнообласного рівня за видами економічної діяльності у 2014 році _____	123
7.14	Середньомісячна номінальна заробітна плата в економіці у розрізі міст і районів у 2014 році _____	124
7.15	Співвідношення рівнів заробітної плати міст і районів до середнього в економіці області у 2014 році (діаграма) _____	125
7.16	Середньомісячна номінальна заробітна плата за видами промислової діяльності у 2014 році _____	126
7.17	Кількість та середньомісячна номінальна заробітна плата жінок за видами економічної діяльності у 2014 році _____	127
7.18	Заробітна плата жінок та чоловіків за основними видами економічної діяльності у 2014 році (діаграма) _____	128
7.19	Кількість та середньомісячна номінальна заробітна плата жінок за видами промислової діяльності у 2014 році _____	129

7.20	Заробітна плата штатних працівників за організаційно-правовими формами господарювання та видами економічної діяльності у 2014 році _____	130
7.21	Динаміка кількості працівників, яким заробітну плату нараховано у межах законодавчо встановлених соціальних стандартів, що діяли у грудні відповідного року (діаграма) _____	131
7.22	Розподіл найманих працівників за розмірами заробітної плати (діаграма) _____	131
7.23	Розподіл працівників за видами економічної діяльності за розмірами нарахованої їм заробітної плати у грудні 2014 року _____	132
7.24	Розподіл працівників за видами промислової діяльності за розмірами нарахованої їм заробітної плати у грудні 2014 року _____	134
7.25	Кількість працівників у яких нарахована заробітна плата була у межах мінімальної за видами економічної діяльності за грудень 2014 року _____	136
7.26	Кількість штатних працівників у яких нарахована заробітна плата була у межах мінімальної за видами промислової діяльності за грудень 2014 року _____	137
7.27	Структура нарахованого фонду оплати праці за видами економічної діяльності у 2014 році _____	138
7.28	Структура нарахованого фонду оплати праці за видами промислової діяльності у 2014 році _____	139
7.29	Динаміка середньої номінальної заробітної плати (діаграма) _____	140
7.30	Середня номінальна заробітна плата за видами економічної діяльності у січні – грудні 2014 року _____	141
7.31	Середня заробітна плата за оплачену годину за видами промислової діяльності у січні – грудні 2014 року _____	143
<b>Розділ 8. Стан виплати заробітної плати</b>		145
8.1	Динаміка сум заборгованості з виплати заробітної плати з урахуванням економічно неактивних підприємств (діаграма) _____	146
8.2	Структура заборгованості з виплати заробітної плати на 1 січня (діаграма) _____	146
8.3	Динаміка сум заборгованості з виплати заробітної плати у розрізі міст і районів _____	147
8.4	Заборгованість з виплати заробітної плати за видами економічної діяльності на 1 січня 2015 року _____	148
8.5	Заборгованість з виплати заробітної плати у розрізі міст і районів на 1 січня 2015 року _____	149
8.6	Заборгованість з виплати заробітної плати за видами промислової діяльності на 1 січня 2015 року _____	150
8.7	Темпи зміни суми заборгованості з виплати заробітної плати за видами економічної діяльності на 1 січня 2015 року _____	151
8.8	Темпи зміни суми заборгованості з виплати заробітної плати у розрізі міст і районів на 1 січня 2015 року _____	152

8.9	Темпи зміни суми заборгованості з виплати заробітної плати за видами промислової діяльності на 1 січня 2015 року _____	153
8.10	Заборгованість з виплати заробітної плати працівникам економічно активних підприємств (установ, організацій) за видами економічної діяльності на 1 січня 2015 року _____	154
8.11	Заборгованість з виплати заробітної плати працівникам економічно активних підприємств (установ, організацій) у розрізі міст і районів на 1 січня 2015 року _____	156
8.12	Заборгованість з виплати заробітної плати працівникам економічно активних підприємств (установ, організацій) за видами промислової діяльності на 1 січня 2015 року _____	157
8.13	Розподіл сум заборгованості з виплати заробітної плати працівників економічно активних підприємств (установ, організацій) за формами господарювання та видами економічної діяльності на 1 січня 2015 року _____	159
8.14	Структура сум заборгованості з виплати заробітної плати працівникам економічно активних підприємств (установ, організацій) за формами господарювання на 1 січня 2015 року (діаграма) _____	160
8.15	Динаміка заборгованості з виплати заробітної плати працівникам підприємств-банкрутів в економіці (діаграма) _____	160
8.16	Заборгованість з виплати заробітної плати працівникам підприємств-банкрутів за видами економічної діяльності на 1 січня 2015 року _____	161
8.17	Заборгованість з виплати заробітної плати працівникам підприємств-банкрутів у розрізі міст і районів на 1 січня 2015 року _____	161
8.18	Заборгованість з виплати заробітної плати працівникам підприємств-банкрутів за видами промислової діяльності на 1 січня 2015 року _____	162
<b>Розділ 9. Колективні договори</b>		163
9.1	Динаміка кількості зареєстрованих колективних договорів та кількості працівників, які охоплені ними (діаграма) _____	164
9.2	Структура кількості працівників, які охоплені колективними договорами за видами економічної діяльності у 2014 році (діаграма) _____	164
9.3	Стан укладення колективних договорів за видами економічної діяльності на 31 грудня 2014 року _____	165
9.4	Стан укладення колективних договорів за видами промислової діяльності на 31 грудня 2014 року _____	166
9.5	Розподіл працівників за розмірами мінімальної місячної тарифної ставки, встановленої колективним договором, та видами економічної діяльності на 31 грудня 2014 року _____	167
9.6	Розподіл працівників за розмірами мінімальної місячної тарифної ставки, встановленої колективним договором, та видами промислової діяльності на 31 грудня 2014 року _____	168

9.7	Розподіл працівників за розмірами мінімальної місячної тарифної ставки, встановленої колективним договором та галузевою угодою, за видами економічної діяльності на 31 грудня 2014 року _____	169
9.8	Розподіл працівників за розмірами мінімальної місячної тарифної ставки, встановленої колективним договором та галузевою угодою, за видами промислової діяльності на 31 грудня 2014 року _____	170
<b>Розділ 10. Основні показники статистики праці за регіонами України</b>		
10.1	Динаміка кількості зайнятого населення за регіонами України _____	171
10.2	Динаміка кількості найманих працівників підприємств. Установ. Організацій за регіонами України _____	172
10.3	Динаміка руху працівників за регіонами України _____	173
10.4	Динаміка рівнів прийому та вибуття працівників за регіонами України _____	175
10.5	Динаміка кількості працівників економіки за регіонами України _____	177
10.6	Середньоблікова кількість працівників за регіонами України у 2014 році (діаграма) _____	178
10.7	Динаміка кількості державних службовців та посадових осіб органів місцевого самоврядування за регіонами України _____	179
10.8	Динаміка середньомісячної номінальної заробітної плати в економіці за регіонами України _____	180
10.9	Середньомісячна номінальна заробітна плата працівників за регіонами України у 2014 році _____	181
10.10	Динаміка індексів реальної заробітної плати за регіонами України _____	182
10.11	Динаміка сум заборгованості із виплати заробітної плати за регіонами України _____	183
10.12	Приріст (зниження) заборгованості з виплати заробітної плати за регіонами України на 1 січня 2015 року (діаграма) _____	184
<b>Методологічні пояснення _____</b>		185

# АНАЛІТИЧНО-СТАТИСТИЧНИЙ ОГЛЯД СОЦІАЛЬНО-ТРУДОВИХ ВІДНОСИН У ЛЬВІВСЬКІЙ ОБЛАСТІ У 2014 РОЦІ

До суспільного виробництва у 2014 році в області було залучено 1038,2 тис. осіб у віці 15–70 років, із них 1004,4 тис. осіб склало працездатне населення. Серед зайнятого населення більше половини (56,0%, або 581,0 тис. осіб) становили працюючі за наймом на підприємствах та в організаціях зареєстрованого сектора економіки та 457,2 тис. осіб – зайняті в секторі самостійної зайнятості.

Рівень зайнятості населення у віці 15–70 років за останній рік зменшився на 3,5 відсоткового пункту та склав 55,3%, для працездатних осіб рівень зайнятості був вищий (60,9%).

В Україні рівень зайнятості населення у віці 15–70 років склав 56,6%, працездатного віку – 64,5%.

У 2014 році в області продовжувалось збільшення питомої ваги самостійно зайнятих та скорочення найманих працівників: частка найманих працівників скоротилася з 75,5% у 2000 році до 56,0%, а частка самостійно зайнятих, відповідно, зросла з 24,5% до 46,0%.

Серед найманих працівників в економіці області надалі відбувається перерозподіл між сферами послуг та виробництва: якщо у промисловості, сільському господарстві та в будівництві у 2000 році було зайнято 43,5%, то у 2014 році – 26,8% усіх найманих працівників.

Серед працюючих за наймом у 2014 році 21,6% були зайняті на промислових підприємствах; 17,7% – в установах освіти; 13,1% – охорони здоров'я; 9,6% – в установах та організаціях державного управління й оборони; 9,3% – на підприємствах оптової та роздрібною торгівлі, з ремонту автотранспортних засобів і мотоциклів; 8,3% – на підприємствах транспорту, складського господарства, які здійснюють поштову та кур'єрську діяльність.

Із загальної кількості найманих працівників підприємств, установ та організацій Львівської області 86,5% зосереджено на підприємствах з кількістю працівників 10 і більше осіб, на яких середньооблікова кількість штатних працівників у 2014 році становила 502,7 тис. осіб.

Найбільша кількість найманих працівників підприємств, установ та організацій з кількістю 10 і більше осіб на кінець 2014 року була зосереджена на промислових підприємствах (23,0%), в установах освіти (20,8%), охорони здоров'я та надання соціальної допомоги (15,3%), на підприємствах транспорту, в складському господарстві, які здійснюють поштову та кур'єрську діяльність (8,8%), оптової та роздрібною торгівлі, з ремонту автотранспортних засобів і мотоциклів (8,1%).

Більш, ніж половину (56,3%) найманих працівників складають жінки та 43,7% – чоловіки. Праця жінок більш поширена у таких видах діяльності як поштова та кур'єрська діяльність (85,3%), охорона здоров'я та надання соціальної допомоги (82,4%), текстильне виробництво, виробництво одягу, шкіри, виробів зі шкіри та інших матеріалів (78,4%), функціонування бібліотек, архівів, музеїв та інших закладів культури (77,8%), освіта (74,2%), фінансова та страхова діяльність (71,7%). У той же час традиційно чоловічими сферами прикладання праці залишаються будівництво (83,4%), виробництво машин і устаткування, не віднесених до інших угруповань

(83,3%), виробництво коксу, продуктів нафтоперероблення (80,6%), металургійне виробництво, виробництво готових металевих виробів, крім машин і устаткування (79,9%).

Частка молоді (працівники у віці 15-35 років) на кінець 2014 року склала 32,1%, їх кількість становила 167,6 тис. осіб. Найбільш пріоритетними для молоді були такі види діяльності: фінансова та страхова діяльність (60,1%), виробництво автотранспортних засобів, причепів і напівпричепів та інших транспортних засобів (59,9%), оптова та роздрібна торгівля, ремонт автотранспортних засобів і мотоциклів (53,4%), тимчасове розміщування й організація харчування (50,0%), виробництво автотранспортних засобів, причепів і напівпричепів та інших транспортних засобів (49,7%), виробництво основних фармацевтичних продуктів і фармацевтичних препаратів (45,4%), добування кам'яного та бурого вугілля (43,8%).

У територіальному розрізі наймана робоча сила розподілена нерівномірно, що зумовлено історично різним рівнем розвитку економіки: найбільша кількість найманих працівників підприємств, установ та організацій з кількістю 10 і більше осіб у 2014 році була зосереджена на підприємствах та в організаціях у містах Львові – 251,1 тис. осіб (49,9%), Дрогобичі – 17,7 тис. осіб (3,5%), Червонограді – 15,8 тис. осіб (3,1%), Стрию – 13,7 тис. осіб (2,7%) та Сокальському – 18,9 тис. осіб (3,8%), Пустомитівському – 18,2 тис. осіб (3,6%), Яворівському – 14,9 тис. осіб (3,0%), Стрийському – 12,3 тис. осіб (2,4%), Жовківському районах – 11,3 тис. осіб (2,2%) районах.

Поряд з цим на підприємствах і надалі спостерігається нестача робітників як традиційних професій, так і висококваліфікованих.

За адміністративними даними Львівського обласного центру зайнятості, кількість вільних робочих місць (вакантних посад) заявлених роботодавцями на кінець 2014 року становила 986, що на 8,9% менше, ніж на кінець 2013 року. Із загальної кількості вакансій майже кожна четверта була в промисловості, кожна восьма – в оптовій та роздрібній торгівлі; ремонті автотранспортних засобів і мотоциклів, майже кожна десята – у сфері адміністративного та допоміжного обслуговування.

Найбільшим залишається попит роботодавців на працівників сфери торгівлі та послуг (26,1% від загальної кількості заявлених вакансій), а найменший – на кваліфікованих робітників сільського та лісового господарств, риборозведення та рибальства (0,3%).

У 2014 році, порівняно з попереднім роком, відбулося зниження ефективності використання робочого часу: відпрацьований час на одного працівника зменшився на 1,7%, невідпрацьований відповідно зріс на 4,4%. Кожен працівник у середньому відпрацював 1575 годин, що складає 85,9% фонду робочого часу, встановленого на підприємствах. Невідпрацьований час становив 259 годин, з нього – 148 годин склали щорічні відпустки, 37 годин – переведення на неповний робочий день (тиждень) з економічних причин, 36 годин – тимчасова непрацездатність, 14 годин – відпустки без збереження заробітної плати за згодою сторін, 6 годин – відпустки без збереження заробітної плати (на період припинення виконання робіт), 18 годин – з інших причин.

Неоднозначними були коливання обсягів вимушеної неповної зайнятості: кількість працівників, які перебували в відпустках без збереження заробітної плати (на період припинення виконання робіт), порівняно з попереднім роком, скоротилася на 21,8%, а кількість працівників, які були переведені з економічних причин на неповний робочий день (тиждень), збільшилася на 2,7%.

Загалом кількість працівників, які перебували в відпустках без збереження заробітної плати у 2014р. становила 8,1 тис. осіб (1,6% від загальної кількості працівників), були переведені з економічних причин на неповний робочий день (тиждень) – 54,5 тис. осіб (10,8%).

Найбільше працівників, які перебували у відпустках без збереження заробітної плати було зафіксовано в промисловості (4,1 тис. осіб) та будівництві (2,0 тис. осіб), переведених з економічних причин на неповний робочий день (тиждень) – на підприємствах транспорту, складського господарства, поштової та кур'єрської діяльності (19,6 тис. осіб), промисловості (18,1 тис. осіб), охорони здоров'я та надання соціальної допомоги (3,7 тис. осіб), в будівельних організаціях (3,1 тис. осіб), в установах професійної, наукової та технічної діяльності (2,8 тис. осіб), оптової та роздрібною торгівлі, ремонту автотранспортних засобів і мотоциклів (2,7 тис. осіб), на підприємствах сільського господарства, лісового господарства та рибного господарства (1,5 тис. осіб), в організаціях, які здійснюють дослідження та розробки (1,3 тис. осіб).

Через відпустки без збереження заробітної плати (на період припинення виконання робіт) в середньому одним працівником було витрачено 6 годин; через переведення на неповний робочий день (тиждень) – 37 годин (у 2013 році, відповідно, 7 годин та 32 години). Питома вага втрат із названих причин у фонді робочого часу, що відповідає режиму роботи підприємств, склала 2,3%.

У 2014 році в переважній більшості видів економічної діяльності спостерігалось перевищення кількості вибулих над прийнятими, яке склало загалом в області 23,9 тис. осіб.

Плинність кадрів є основним резервом підвищення продуктивності праці на підприємствах. Порівняно з 2013 роком спостерігалось скорочення мобільності робочої сили: коефіцієнт валового обороту робочої сили (відношення кількості прийнятих та вибулих до середньооблікової кількості штатних працівників) становив у 2014 році 38,8% проти 42,5%. Зменшення відбулося за рахунок зниження рівнів прийому та вибуття працівників (на 3 в. п. та 0,7 в. п. відповідно).

Кількість вибулих у 2014 році становила 109,4 тис. осіб, з них 82,6% – з причин плинності кадрів, 5,2% – зміни в організації виробництва і праці (реорганізація, скорочення чисельності або штату працівників). За статтю більш висока мобільність кадрів характерна для чоловіків. Як за рівнем прийому, так і за рівнем звільнення показники для чоловіків переважали аналогічні для жінок.

Упродовж 2014 року було прийнято 85,5 тис. осіб (17,0% загальної кількості працівників), у тому числі 5,2 тис. осіб на новостворені робочі місця. Слід зазначити, що порівняно з попереднім роком було прийнято менше працівників (на 17,4%). Із зазначеної кількості прийнятих, 5,2 тис. осіб (6,1% від прийнятих) – на новостворені робочі місця.

В економіці Львівської області у 2014 році професійною підготовкою кадрів на виробництві та підвищенням кваліфікації була охоплена незначна частка найманого персоналу: обсяги первинної підготовки становили лише 0,8% облікової кількості штатних працівників, підвищення кваліфікації за різними формами навчання пройшли 8,0%.

У 2014 році новим професіям (первинна професійна підготовка, перепідготовка) було навчено 4,4 тис. осіб. Серед навчених в області новим професіям 3,3 тис. осіб (75,8%) склали чоловіки та 1,1 тис. осіб (24,2%) – жінки.

Слід відзначити, що 77,1% працівників пройшли навчання безпосередньо на виробництві, у тому числі 33,5% – за індивідуальною формою навчання та 43,6% – за курсовою.

У навчальних закладах освіти різних типів за договорами пройшли навчання 1,0 тис. осіб, або 22,9% навчених новим професіям. Із зазначеної кількості – 0,8 тис. осіб (84,0%) навчалися у професійно-технічних закладах освіти та 0,2 тис. осіб (16,0%) – у вищих навчальних закладах I–IV рівнів акредитації.

Найбільш інтенсивно підготовка кадрів здійснювалася у таких видах діяльності як промисловість – 3,1 тис. осіб (70,4% від кількості навчених працівників), транспорт, складське господарство, поштова та кур'єрська діяльність – 0,6 тис. осіб (14,3%), будівництво – 0,2 тис. осіб (4,4%), діяльність у сфері адміністративного та допоміжного обслуговування – 0,1 тис. осіб (2,7%), державне управління й оборона, обов'язкове соціальне страхування – 0,1 тис. осіб (2,5%), оптова та роздрібна торгівля; ремонт автотранспортних засобів і мотоциклів – 0,1 тис. осіб (2,3%). Натомість, у таких видах, як тимчасове розміщування й організація харчування, освіта, фінансова та страхова діяльність, надання інших видів послуг, інформація та телекомунікації, операції з нерухомим майном, мистецтво, спорт, розваги та відпочинок, професійна, наукова та технічна діяльність, сільське господарство, лісове господарство та рибне господарство, охорона здоров'я та надання соціальної допомоги – підготовка кадрів була незначною (0,0–1,1%).

Навчання новим професіям у 2014 році здійснювалося за двома напрямками: 3,4 тис. осіб (78,1% від усіх навчених новим професіям) здійснили перепідготовку та 1,0 тис. осіб (21,9%) пройшли первинну підготовку.

У процесі вторинної професійної підготовки працівників відбувається підвищення кваліфікації з метою ознайомлення та пристосування до потреб конкретного виробництва, що у свою чергу призводить до збереження наявної робочої сили.

У 2014 році підвищення кваліфікації за різними формами навчання в області пройшли 41,8 тис. осіб, або 8,0% облікової кількості штатних працівників. Більш, ніж половину (54,9%) працівників, які підвищили кваліфікацію, склали жінки.

Переважає більшість працівників (71,3%) підвищували свою кваліфікацію у навчальних закладах різних типів за договорами, зокрема, у таких видах діяльності, як охорона здоров'я та надання соціальної допомоги (97,8% від кількості працівників, які підвищили кваліфікацію в галузі), освіта (94,5%), сільське, лісове та рибне господарства (93,8%), оптова та роздрібна торгівля; ремонт автотранспортних засобів і мотоциклів, тимчасове розміщування й організація харчування (по 90,0%). Безпосередньо на виробництві 28,7% працівників підвищили свою кваліфікацію, зокрема – в промисловості (79,3%), інформації та телекомунікаціях (78,6%), фінансовій та страховій діяльності (72,7%), мистецтві, спорті, розвагах та відпочинку (61,8%).

За професійними групами кількість працівників, які підвищили кваліфікацію, розподілилась таким чином: 65,3% – професіонали та фахівці, 22,4% – робітники, 11,3% – керівники, 1,0% – технічні службовці. Слід зазначити, що керівники, професіонали, фахівці, підвищували свою кваліфікацію переважно у навчальних закладах різних типів за договорами, а робітники – безпосередньо на виробництві.

Поряд із системою підготовки та перепідготовки кадрів, зайнятих на виробництві, працює державна система підготовки та перепідготовки безробітного



населення через державну службу зайнятості для забезпечення працевлаштування громадян: упродовж 2014 року проходили професійне навчання 12,3 тис. осіб.

Упродовж 2014 року в економіці Львівської області спостерігалася тенденція зростання заробітної плати, однак темпи її росту були найнижчими за останні 5 років.

Середньомісячна номінальна заробітна плата одного штатного працівника підприємств, установ, організацій (надалі – підприємств) у 2014 році становила 2961 грн., що на 6,2% більше, ніж у 2013 році та в 1,5 раза – ніж у 2010 році.

Рівень заробітної плати працівників Львівської області у 2014 році склав 85,1% від середнього показника в економіці України та був меншим на 519 грн. Вище, ніж у Львівській області значення цього показника зафіксовано: в м.Київ (5376 грн.), Донецькій (3858 грн.), Дніпропетровській (3641 грн.), Київській (3489 грн.), Запорізькій (3432 грн.), Луганській (3377 грн.), Миколаївській (3344 грн.), Полтавській (3179 грн.), Харківській (3143 грн.), Одеській (3129 грн.), Рівненській (3033 грн.) областях.

Мінімальна заробітна плата впродовж 2014 року не зростала, а тому, не мала суттєвого впливу на підвищення середньої заробітної плати. Серед чинників, що вплинули на зростання показника, слід зазначити виплати, які пов'язані з індексацією заробітної плати.

Зростання заробітної плати у 2014 році зафіксовано в переважній більшості видів діяльності, зокрема у виробництві хімічних речовин і хімічної продукції (на 39,4%), текстильному виробництві, виробництві одягу, шкіри, виробів зі шкіри та інших матеріалів (на 28,3%), водопостачанні, каналізації, поводженні з відходами (на 17,4%), сільському, лісовому та рибному господарстві (на 11,4%), фінансовій та страховій діяльності (на 9,7%). Поряд з тим зниження рівня заробітної плати відбулося у таких видах діяльності, як інформація та телекомунікації, будівництво, тимчасове розміщування й організація харчування, виробництво меблів, іншої продукції, ремонт і монтаж машин і устаткування (на 6,1% – 1,7%).

У 2014 році оплаті праці, як і раніше, була притаманна суттєва міжгалузева диференціація. Найвищою у Львівській області була заробітна плата в працівників організацій, які здійснюють фінансову та страхову діяльність (5641 грн.), операції з нерухомим майном (4789 грн.), промисловості (3461 грн.), державного управління й оборони; обов'язкового соціального страхування (3416 грн.), транспорту, складського господарства, поштової та кур'єрської діяльності (3311 грн.); найнижчою – у працівників тимчасового розміщування й організації харчування (1637 грн.), наданні інших видів послуг (1855), у сфері адміністративного та допоміжного обслуговування (2005 грн.), установ охорони здоров'я та надання соціальної допомоги (2188 грн.), будівельних організацій (2305 грн.).

Відхилення середньомісячної заробітної плати штатних працівників від загальнообласного рівня за видами економічної діяльності у 2014 році, у %

За видами промислової діяльності високий рівень заробітної плати зафіксовано у працівників підприємств з добування сирої нафти та природного газу (5987 грн.), з виробництва основних фармацевтичних продуктів і фармацевтичних препаратів (5944 грн.), з добування кам'яного та бурого вугілля (5517 грн.), з виробництва напоїв (4369 грн.), з виробництва хімічних речовин і хімічної продукції (4136), з постачання електроенергії, газу, пари та кондиційованого повітря (4114 грн.); найнижчий – у працівників підприємств поліграфічної діяльності, тиражування записаної інформації

(1936 грн.), з добування інших корисних копалин та розроблення кар'єрів (2006 грн.), з виробництва меблів (2117 грн.), з виробництва іншої продукції (2216 грн.).

Диференціація розмірів заробітної плати за видами економічної діяльності, а також специфіка й особливості галузевої структури регіонів є головними чинниками міжрегіональних відмінностей.

За територіальним розподілом рівень оплати праці відрізнявся в 2,1 раза. В містах Червоноград, Борислав, Львів та в Стрийському, Сокальському, Кам'янка-Бузькому, Перемишлянському, Сколівському районах розмір заробітної плати перевищував середній рівень в економіці області. Нижча заробітна плата зафіксована в м.Трускавці та в Буському, Мостиському, Самбірському, Пустомитівському, Городоцькому районах (на 38,7–21,3% менше від середнього рівня в області). Зростання рівня заробітної плати відбулося у переважній більшості районів та міст області (крім м. Трускавець та Буського району).

У 2014 році зменшилася кількість працівників, оплата праці яких знаходилася у межах мінімальної заробітної плати, встановленої законодавством. Серед 472,8 тис. працівників, яким оплачено 50% і більше робочого часу, встановленого на грудень п.р., 28,0 тис. осіб (5,9%) мали нарахування у межах 1218 грн. Найбільша частка працівників із зазначеними нарахуваннями спостерігалася у видах діяльності з низьким рівнем середньої заробітної плати: на підприємствах з надання інших видів послуг (17,7%), які здійснюють поштову та кур'єрську діяльність (16,9%), в установах з тимчасового розміщування і організації харчування (13,6%).

Водночас працівників, які повністю відпрацювали місячну норму робочого часу (323,5 тис. осіб), цей показник становив відповідно 3,5 тис. осіб, або 1,1%.

Загалом у 57,9% працівників нарахована заробітна плата не перевищувала середній рівень по області (2961 грн.). Водночас 24,3% працівників отримали заробітну плату більшу за 4000 грн. Переважна більшість таких працівників була зайнята у видах діяльності з високим рівнем оплати праці, зокрема на підприємствах з виробництва основних фармацевтичних продуктів і фармацевтичних препаратів (70,3% працюючих у цьому виді діяльності), добувної промисловості і розроблення кар'єрів (67,8%), з виробництва автотранспортних засобів, причепів і напівпричепів та інших транспортних засобів (62,1%), у фінансовій та страховій діяльності (57,2%).

Нарахований фонд оплати праці штатних працівників у 2014 році становив 17,9 млрд.грн., що на 3,5% більше, ніж у 2013 році. У структурі фонду оплати праці суттєвих змін не відбулось: 60,5% склав фонд основної заробітної плати (оплата за тарифними ставками та посадовими окладами), 34,7% – фонд додаткової заробітної плати. Питома вага інших заохочувальних і компенсаційних виплат (матеріальна допомога, соціальні пільги тощо) склала 4,8% фонду оплати праці. Частка нарахованого фонду оплати праці Львівської області в економіці України становила 4,8%.

Одним із важливих індикаторів рівня життя населення є показник реальної заробітної плати.

Індекс реальної заробітної плати в області у 2014 році порівняно з 2013 роком знизився та становив 93,3% (проти 109,2% у попередньому році). Загалом в країні цей показник становив 93,5%, а за регіонами значення його коливалося від 86,4% у Луганській області до 95,8% у Миколаївській.

Реальна заробітна плата у грудні 2014 року (з урахуванням зростання індексу споживчих цін) порівняно з груднем 2013 року зменшилася на 14,3%.

Рівень реальної заробітної плати певною мірою залежить від своєчасності її виплати.

Упродовж 2014 року сума заборгованості з виплати заробітної плати збільшилася в 1,6 раза, або на 29,4 млн.грн. і на 1 січня 2015 року становила 77,1 млн.грн.

Обсяг невиключеної заробітної плати на початок січня 2015 року дорівнював 4,5% фонду оплати праці, нарахованого за грудень 2014 року, у січні 2014 року – 3,0% відповідно.

Частка Львівщини в загальнодержавному обсязі заборгованості становила 3,2%. За регіонами України більша сума боргу, ніж у Львівській області, зафіксована у Донецькій, Луганській, Київській, Харківській, Дніпропетровській областях та в місті Києві.

У загальній структурі заборгованості 58,4 млн.грн. склав борг економічно активних підприємств, 14,9 млн.грн. – борг суб'єктів господарювання, щодо яких реалізуються процедури відновлення платоспроможності боржника або визнання їх банкрутами, 3,8 млн.грн. – борг економічно неактивних підприємств.

Для порівняння: в Україні 83,4% склав борг економічно активних підприємств, 15,1% – підприємств-банкрутів та 1,5% – економічно неактивних підприємств.

Динаміка показника впродовж 2014 року була неоднозначною: зменшення упродовж січня, поступове зростання з незначними коливаннями у лютому–червні та зростання суми боргу в другому півріччі. Динаміку заборгованості з виплати заробітної плати ілюструє графік.

Протягом 2014 року заборгованість працівникам економічно активних підприємств зросла в 1,7 раза (на 24,5 млн.грн.) і на 1 січня 2015 року становила 58,4 млн.грн. При цьому 20,3% склав борг, утворений у січні – листопаді 2014 року та 79,7% – у попередніх роках.

Найвищий ріст суми заборгованості з виплати заробітної плати зафіксований на підприємствах з добування кам'яного та бурого вугілля (на 29,9 млн. грн.), з виробництва автотранспортних засобів, причепів і напівпричепів та інших транспортних засобів (на 7,8 млн.грн.), в організаціях будівництва (на 1,1 млн.грн.), в установах державного управління й оборони, обов'язкового соціального страхування (на 905,6 тис.грн.), на підприємствах транспорту, складського господарства, поштової та кур'єрської діяльності (на 880,8 тис.грн.).

За структурою боргу, серед економічно активних підприємств, основна частина невиключеної заробітної плати припала на підприємства промисловості – 69,6% (40,7 млн.грн.), організації будівництва – 9,8% (5,7 млн.грн.), транспорту, складського господарства, поштової та кур'єрської діяльності – 7,4% (4,3 млн.грн.), які здійснювали професійну, наукову та технічну діяльність – 6,7% (3,9 млн.грн.); за територіальним розподілом: у містах Львів – 22,8% (13,3 млн.грн.), Червоноград – 15,2% (8,9 млн.грн.), Дрогобич – 12,2% (7,1 млн.грн.) та в Сокальському районі – 42,7% (24,9 млн.грн.).

Заборгованість працівникам із виплати допомоги у зв'язку з тимчасовою втратою працездатності зросла і на 1 січня 2015 року становила 3,6 млн.грн. проти 2,2 млн.грн. на 1 січня 2014 року.

На початок 2015 року вчасно не отримали заробітну плату 15,9 тис. осіб, що становить 3,2% від середньооблікової кількості штатних працівників, охоплених спостереженням. Кожному із зазначених працівників не виплачено в середньому 3675 грн. (109,6% від заробітної плати, нарахованої у грудні 2014 року).

Серед регіонів області найбільша питома вага працівників, яким вчасно не виплачена заробітна плата, зафіксована у містах: Червоноград (30,6%), Львів (11,1%) та у Сокальському районі (47,3%). Величина середнього боргу одному працівникові була найвищою у містах: Дрогобич (11021 грн.), Львів (7563 грн.), Моршин (6013 грн.) та у Стрийському районі (5579 грн.).

Сума заробітної плати, невикраденої працівникам підприємств–банкрутів, порівняно з 1 січня 2014 року зросла на 5,5 млн.грн., або на 57,5% і становила 14,9 млн.грн. Найбільша частка боргу підприємств – банкрутів зафіксована на підприємствах промисловості (48,2%), будівництва (22,3%), транспорту, складського господарства, пошти та кур'єрської діяльності (17,7%), серед регіонів області – у місті Львові (32,5%), у Жидачівському (33,5%) та Сокальському (17,7%) районах.

На підприємствах, які призупинили виробничо–господарську діяльність (економічно неактивні), заборгованість із виплати заробітної плати на 1 січня 2015 року становила 3,8 млн.грн. (на 1 січня 2014 року – 4,2 млн.грн.). Найбільші суми надалі були зосереджені на підприємствах промисловості – 1,9 млн.грн. (49,5%); в організаціях будівництва – 0,8 млн.грн. (20,9%), з тимчасового розміщування й організації харчування – 0,5 млн.грн. (13,4%).

Станом на 31 грудня 2014 року в області діяло 4,0 тис. зареєстрованих колективних договорів. Кількість працівників, охоплених колективними договорами, становила 412,4 тис. осіб, або 78,9% облікової кількості штатних працівників.

Залежно від сфери економічної діяльності спостерігається диференціація показника рівня охоплення колективними договорами. Найбільший відсоток охоплення припадає на установи та організації державного управління й оборони; обов'язкового соціального страхування; професійної, наукової та технічної діяльності; підприємства транспорту, складського господарства, поштової та кур'єрської діяльності; освіти; охорони здоров'я та з надання соціальної допомоги (82,3%–95,2%), найменший – на підприємства з надання інших видів послуг; оптової та роздрібною торгівлі, з ремонту автотранспортних засобів і мотоциклів; будівельні організації; установи, які здійснюють фінансову та страхову діяльність; тимчасового розміщення й організації харчування (21,1% – 46,4%).

# 1

## ХАРАКТЕРИСТИКА НАЙМАНИХ ПРАЦІВНИКІВ

**Кількість зайнятого населення у віці 15-70 років** розраховується на підставі даних щомісячних вибіркових обстежень населення (домогосподарств) з питань економічної активності населення. Інформація надається за методологією Міжнародної Організації Праці.

**Зайнятими** (за методикою проведення обстежень робочої сили) вважаються особи у віці 15-70 років, які:

– працювали впродовж обстежуваного тижня хоча б одну годину за наймом за винагороду в грошовому чи натуральному вигляді, індивідуально (самостійно), у окремих громадян або на власному (сімейному) підприємстві;

– працювали безкоштовно на підприємстві, у бізнесі, що належить будь-кому із членів домогосподарства, або в особистому селянському господарстві з метою реалізації продукції, виробленої внаслідок цієї діяльності;

– особи, які були тимчасово відсутні на роботі, тобто формально мали робоче місце, власне підприємство (бізнес), але не працювали впродовж обстежуваного періоду з незалежних від них особисто обставин.

Зайнятість означає не тільки роботу за заробітну плату (за наймом), але також і зарди одержання прибутку чи сімейного доходу на власному підприємстві, включаючи виробництво в особистому селянському господарстві, з метою ринкової реалізації виробленої продукції.

До складу зайнятого населення не включають осіб, які виконують неоплачувану громадську чи добровільну роботу, та осіб, які виконують тільки домашні обов'язки. Громадська добровільна діяльність не є економічним видом діяльності та має три визначальні риси: не повинна оплачуватись; виконується за власним бажанням, без примусу, на відміну, наприклад, від строкової військової служби; виконується для організації, громади чи особи, з якою відсутні родинні зв'язки, поза власним домашнім господарством.

**До осіб працездатного віку**, в рамках вибіркового обстеження ЕАН, до 2012р. віднесені жінки у віці 15-54 років та чоловіки віком 15-59 років. Відповідно до Закону України “Про заходи щодо законодавчого забезпечення реформування пенсійної системи”, до населення працездатного віку, починаючи з 2012р. включено жінок віком 55 років, з 2013р. – жінок віком 56 років, з 2014р. – жінок віком 57 р.

Дані про кількість зайнятого населення є середньорічною оцінкою, розрахованою на підставі матеріалів вибіркових обстежень населення, державних статистичних спостережень підприємств, установ, організацій та інших джерел адміністративної інформації (дані Пенсійного фонду, Державної податкової адміністрації тощо).

У розрізі районів та міст обласного значення дані щодо зайнятого населення у віці 15-70 років не розраховуються.

**Рівень зайнятості** є основним відносним показником щодо аналізу зайнятого населення, що розраховується як відношення (у відсотках) кількості зайнятого населення у віці 15–70 років до всього населення зазначеного віку чи населення за відповідною соціально-демографічною ознакою.

**Кількість найманих працівників** підприємств, установ, організацій охоплює зайнятих, які за місцем роботи уклали трудовий договір (контракт, договір цивільно-правового характеру) на постійній або тимчасовій основі. До цієї категорії віднесені працівники суб'єктів підприємницької діяльності, бюджетних і фінансових установ та громадських організацій, а також кадрові військовослужбовці (крім строкової служби), особи рядового та начальницького складу правоохоронних органів. Найманий працівник враховується тільки

один раз (за місцем основної роботи) незалежно від строку трудового договору та тривалості робочого часу.

Наймані працівники враховуються за місцем сфери прикладання їх праці, тобто за місцем знаходження підприємства або його структурного підрозділу, та класифікуються за відповідними видами економічної діяльності.

**Облікова кількість штатних працівників** – це показник кількості працівників на певну дату звітного періоду, наприклад, на перше або останнє число місяця, включаючи тих працівників, які були звільнені в цей день.

До облікової кількості штатних працівників включаються всі особи, які прийняті на постійну, сезонну, а також на тимчасову роботу строком один день і більше, з дня зарахування їх на роботу.

**Вік молоді** відповідно до Закону України “Про сприяння соціальному становленню та розвитку молоді в Україні” визначено в межах 15–35 років.

**Середньооблікова кількість штатних працівників** охоплює осіб, які перебувають у трудових відносинах з підприємством і отримують заробітну плату, крім тимчасово відсутніх працівників, за якими зберігається місце роботи (знаходяться у відпустках по вагітності та пологах або в додатковій відпустці по догляду за дитиною до досягнення нею віку, визначеного законодавством, проходять військову службу за призовом під час мобілізації), працюючих за цивільноправовими договорами.

Працівник ураховується тільки один раз (за місцем основної роботи) незалежно від строку трудового договору та тривалості робочого часу.

Цей показник обчислюється в середньому за період (місяць, рік):

– *за звітний місяць* – шляхом підсумовування кількості працівників облікового складу за кожний календарний день місяця, тобто з 1 по 30 або 31 число, включаючи святкові (неробочі) і вихідні дні, і ділення одержаної суми на відповідне число календарних днів звітного місяця;

– *за рік* – шляхом підсумовування середньооблікової кількості найманих працівників за всі місяці роботи у звітному році та ділення одержаної суми на кількість місяців року (тобто на 12).

**Середньооблікова кількість усього персоналу в еквіваленті повної зайнятості** – це розрахунковий показник, який характеризує умовну кількість працівників (робочих місць) із повним робочим днем, яка необхідна для виконання обсягу робіт (послуг) підприємством.

Методика розрахунку цього показника базується на перерахунку оплаченого робочого часу всього персоналу (штатні працівники, сумісники, працюючі за цивільно-правовими договорами), який залучався до роботи у звітному періоді й отримував відповідну заробітну плату в умовну кількість працівників, які зайняті виконанням роботи повний робочий день, зважаючи на встановлену його тривалість.

Працівники, які перебували в оплачуваних щорічних або додаткових відпустках і в інших випадках збереження за ними повністю заробітної плати, включаються як такі, що повністю відпрацювали робочий час, тобто як цілі одиниці.

## 1.1. Динаміка кількості зайнятого населення за статтю, місцем проживання

	2000	2005	2010	2011	2012	2013	2014
	тис. осіб						
<b>Населення у віці 15-70 років</b>	<b>1082,7</b>	<b>1064,6</b>	<b>1096,7</b>	<b>1100,7</b>	<b>1099,9</b>	<b>1104,7</b>	<b>1038,2</b>
у тому числі							
<i>за статтю</i>							
жінки	541,2	510,9	532,0	530,7	532,4	530,4	490,0
чоловіки	541,5	553,7	564,7	570,0	567,5	574,3	548,2
<i>за місцем проживання</i>							
міські поселення	631,8	638,1	644,3	647,0	662,9	666,1	660,9
сільська місцевість	450,9	426,5	452,4	453,7	437,0	438,6	377,3

**Примітка.** У таблицях 1.1-1.4, 1.6-1.7 цього розділу наведені дані на підставі матеріалів вибіркового обстеження населення (домогосподарств) з питань економічної активності.

## 1.2. Динаміка рівнів зайнятості населення за статтю, місцем проживання

	2000	2005	2010	2011	2012	2013	2014
	у % до всього населення						
<b>Населення у віці 15-70 років</b>	<b>56,5</b>	<b>55,8</b>	<b>58,0</b>	<b>58,3</b>	<b>58,4</b>	<b>58,8</b>	<b>55,3</b>
у тому числі							
<i>за статтю</i>							
жінки	54,4	52,0	54,5	54,5	54,9	54,9	50,8
чоловіки	58,5	59,9	61,6	62,2	62,1	63,0	60,1
<i>за місцем проживання</i>							
міські поселення	53,9	54,2	54,7	55,1	56,7	57,2	56,8
сільська місцевість	60,5	58,5	63,4	63,5	61,3	61,6	52,9

### 1.3. Склад зайнятого населення у 2014 році

	Усього	у тому числі			
		за статтю		за місцем проживання	
		жінки	чоловіки	міські поселення	сільська місцевість
		тис. осіб			
<b>Усе населення, зайняте економічною діяльністю у віці 15-70 років</b>	<b>1 038,2</b>	<b>490,0</b>	<b>548,2</b>	<b>660,9</b>	<b>377,3</b>
у тому числі					
<i>за віковими групами</i>					
– 15-24 роки	88,9	37,5	51,4	51,2	37,7
– 25-29 років	147,8	65,4	82,4	97,3	50,5
– 30-34 роки	155,6	68,6	87,0	104,5	51,1
– 35-39 років	137,0	64,0	73,0	88,8	48,2
– 40-49 років	266,8	138,7	128,1	167,2	99,6
– 50-59 років	215,8	102,1	113,7	138,7	77,1
– 60-70 років	26,3	13,7	12,6	13,2	13,1
працездатний вік	1 004,4	468,9	535,5	643,3	361,1
старші від працездатного віку	33,8	21,1	12,7	17,6	16,2

### 1.4. Рівні зайнятості населення у 2014 році

	Усього	у тому числі			
		за статтю		за місцем проживання	
		жінки	чоловіки	міські поселення	сільська місцевість
		у % до усього населення відповідної групи			
<b>Усе населення, зайняте економічною діяльністю у віці 15-70 років</b>	<b>55,3</b>	<b>50,8</b>	<b>60,1</b>	<b>56,8</b>	<b>52,9</b>
у тому числі					
<i>за віковими групами</i>					
– 15-24 роки	26,8	23,2	30,3	26,2	27,7
– 25-29 років	70,2	63,7	76,5	74,3	63,5
– 30-34 роки	76,0	70,4	81,1	77,9	72,4
– 35-39 років	77,7	72,7	82,7	80,9	72,5
– 40-49 років	77,7	79,4	76,0	80,2	73,8
– 50-59 років	59,4	52,4	67,5	61,1	56,6
– 60-70 років	10,7	9,4	12,4	8,4	14,7
працездатний вік	62,9	59,7	66,1	65,4	59,0
старші від працездатного віку	12,0	11,7	12,5	9,8	16,0



### 1.5. Структура зайнятого населення у віці 15-70 років за видами економічної діяльності у 2014 році,

у % до всього зайнятого населення у віці 15-70 років

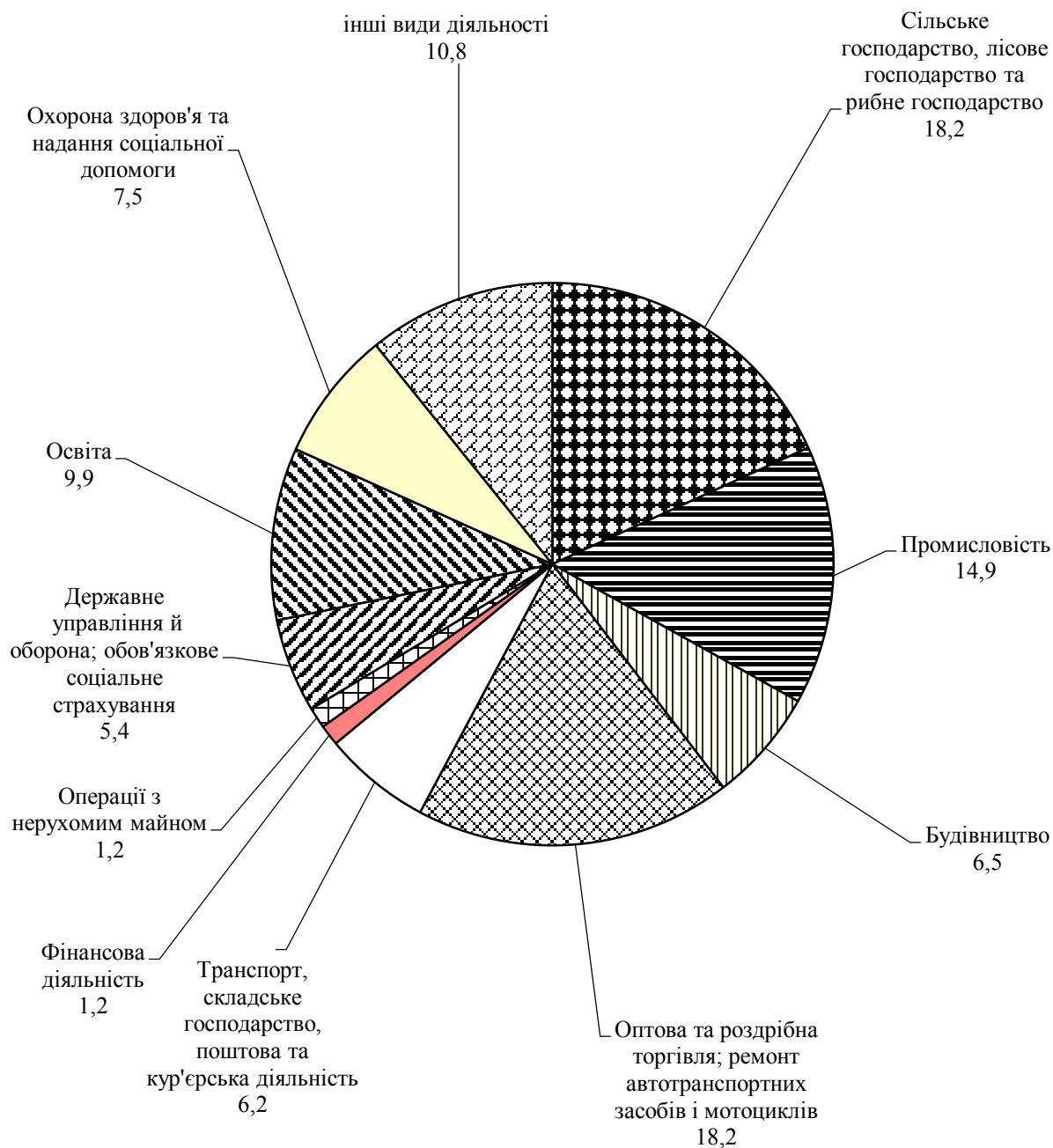

## 1.6. Динаміка кількості зайнятого населення у віці 15-70 років за видами економічної діяльності

	2012	2013	2014
	тис. осіб		
<b>Усього</b>	<b>1099,9</b>	<b>1104,7</b>	<b>1038,2</b>
Сільське, лісове та рибне господарство	205,1	219,4	189,2
Промисловість	158,9	158,3	154,2
добувна промисловість	14,8	14,9	14,7
переробна промисловість	122,0	120,1	116,8
постачання електроенергії, газу, пари та кондиційованого повітря	16,1	16,6	16,1
водопостачання; каналізація, поводження з відходами	6,0	6,7	6,6
Будівництво	78,7	78,9	67,7
Оптова та роздрібна торгівля; ремонт автотранспортних засобів і мотоциклів	200,8	202,9	189,3
Транспорт, складське господарство, поштова та кур'єрська діяльність	66,0	65,9	64,1
Тимчасове розміщування й організація харчування	24,8	24,7	24,8
Інформація та телекомунікації	19,9	18,8	18,7
Фінансова та страхова діяльність	14,5	13,1	12,7
Операції з нерухомим майном	15,4	12,1	12,2
Професійна, наукова та технічна діяльність	23,4	21,8	21,3
Діяльність у сфері адміністративного та допоміжного обслуговування	16,9	16,8	15,8
Державне управління й оборона; обов'язкове соціальне страхування	58,1	55,3	55,7
Освіта	105,1	103,3	103,2
Охорона здоров'я та надання соціальної допомоги	77,8	79,2	77,7
Мистецтво, спорт, розваги та відпочинок	11,1	11,0	10,6
Надання інших видів послуг	23,4	23,2	21,0

## 1.7. Динаміка кількості найманих працівників підприємств, установ та організацій за видами економічної діяльності

	2012	2013	2014
	тис. осіб		
<b>Усього</b>	<b>620,1</b>	<b>598,6</b>	<b>581,0</b>
Сільське, лісове та рибне господарство	14,7	14,6	12,7
Промисловість	128,3	126,6	125,6
добувна промисловість	14,8	14,9	14,7
переробна промисловість	91,5	88,4	88,2
постачання електроенергії, газу, пари та кондиційованого повітря	16,1	16,6	16,1
водопостачання; каналізація, поводження з відходами	5,9	6,7	6,6
Будівництво	24,4	20,6	17,5
Оптова та роздрібна торгівля; ремонт автотранспортних засобів і мотоциклів	65,2	58,6	53,8
Транспорт, складське господарство, поштова та кур'єрська діяльність	50,6	49,2	47,9
Тимчасове розміщування й організація харчування	9,4	9,2	9,4
Інформація та телекомунікації	13,7	14,2	13,0
Фінансова та страхова діяльність	13,9	12,7	12,3
Операції з нерухомим майном	11,3	8,6	8,6
Професійна, наукова та технічна діяльність	18,7	17,9	17,1
Діяльність у сфері адміністративного та допоміжного обслуговування	14,0	14,6	13,6
Державне управління й оборона; обов'язкове соціальне страхування	58,1	55,3	55,7
Освіта	104,8	103,0	102,8
Охорона здоров'я та надання соціальної допомоги	75,9	77,8	76,2
Мистецтво, спорт, розваги та відпочинок	9,9	9,2	9,0
Надання інших видів послуг	7,2	6,5	5,8

## 1.8. Динаміка кількості працівників за видами економічної діяльності

	2010	2011	2012	2013	2014
	середньооблікова кількість штатних працівників; осіб				
<b>Усього</b>	<b>554719</b>	<b>542197</b>	<b>535855</b>	<b>516382</b>	<b>502710</b>
Сільське, лісове та рибне господарство	12466	12324	12125	11809	9817
сільське господарство	9037	8286	7021	6747	5931
Промисловість	126980	121992	120721	118343	117322
Будівництво	25943	22899	20299	16807	13292
Оптова та роздрібна торгівля; ремонт автотранспортних засобів і мотоциклів	51034	52202	53046	46189	41060
Транспорт, складське господарство, поштова та кур'єрська діяльність	46009	45408	47756	46972	45564
транспорт, складське господарство	41056	40631	42881	42161	40865
поштова та кур'єрська діяльність	4953	4777	4875	4811	4699
Тимчасове розміщення й організація харчування	7397	6674	6747	6745	7536
Інформація та телекомунікації	12380	12804	11902	11225	10228
Фінансова та страхова діяльність	12787	13111	12658	11689	10965
Операції з нерухомим майном	6285	6717	7464	5185	4927
Професійна, наукова та технічна діяльність	18136	14206	14247	13917	12998
наукові дослідження та розробки	5459	5223	5271	4888	4101
Діяльність у сфері адміністративного та допоміжного обслуговування	14138	13665	11741	12677	11712
Державне управління й оборона; обов'язкове соціальне страхування	34246	32117	28827	26786	31174
Освіта	102388	101123	102220	101365	101365
Охорона здоров'я та надання соціальної допомоги	73490	75773	73432	75304	74120
охорона здоров'я	68332	70668	68972	70956	69691
Мистецтво, спорт, розваги та відпочинок	8770	85270	9181	8607	8476
діяльність у сфері творчості, мистецтва та розваг	3215	3916	4641	2432	2489
функціонування бібліотек, архівів, музеїв та інших закладів культури	4127	3591	3350	4306	4360
Надання інших видів послуг	2270	2612	3489	2762	2154

**Примітка.** У таблицях 1.8, 1.10-1.15, 1.17-1.21 дані наведено за юридичними особами та відокремленими підрозділами юридичних осіб із кількістю найманих працівників 10 і більше осіб.

## 1.9. Кількість працівників за основними видами економічної діяльності, тис. осіб

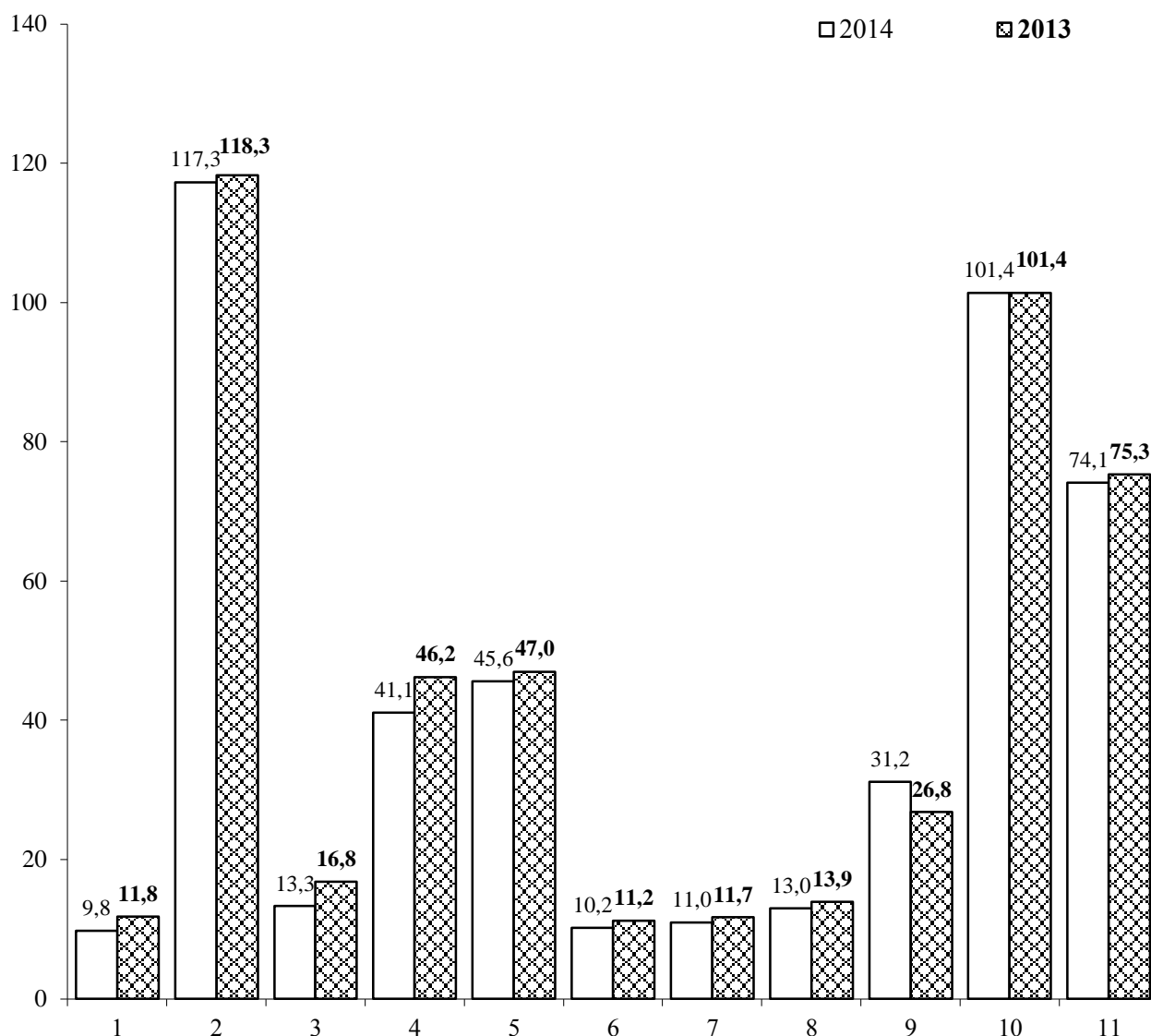

### Види економічної діяльності

1. Сільське, лісове та рибне господарство
2. Промисловість
3. Будівництво
4. Оптова та роздрібна торгівля; ремонт автотранспортних засобів і мотоциклів
5. Транспорт, складське господарство, поштова та кур'єрська діяльність
6. Інформація та телекомунікації
7. Фінансова та страхова діяльність
8. Професійна, наукова та технічна діяльність
9. Державне управління й оборона; обов'язкове соціальне страхування
10. Освіта
11. Охорона здоров'я та надання соціальної допомоги

## 1.10. Динаміка кількості працівників економіки у розрізі міст і районів

	2010	2011	2012	2013	2014
	середньооблікова кількість штатних працівників, осіб				
<b>Львівська область</b>	<b>554719</b>	<b>542197</b>	<b>535855</b>	<b>516382</b>	<b>502710</b>
м. Львів	272078	267958	269608	258416	251058
м. Борислав	7226	6813	6546	6136	5956
м. Дрогобич	20555	20130	18996	18521	17697
м. Моршин	3780	3767	3742	3679	3761
м. Новий Розділ	4230	3996	4163	4187	4089
м. Самбір	9600	9605	9082	8730	8509
м. Стрий	14613	14188	13635	14001	13672
м. Трускавець	12479	11611	12002	11837	10886
м. Червоноград	17884	16715	16843	16248	15770
Бродівський	10114	9423	9021	8254	7783
Буський	6293	6457	5991	5195	5878
Городоцький	7958	7894	8398	8598	9170
Дрогобицький	6519	5654	5662	5281	5051
Жидачівський	10269	9756	9659	8749	9280
Жовківський	16014	15530	14097	12888	11321
Золочівський	9404	8625	8148	7608	6810
Кам'янка-Бузький	8509	8396	8265	7494	7191
Миколаївський	8234	8104	7253	6833	6750
Мостиський	4869	5485	5393	5006	4939
Перемишлянський	4783	4702	5221	5128	4783
Пустомитівський	17620	17474	17998	18311	18227
Радехівський	8493	8455	8771	8522	7870
Самбірський	5573	4888	4680	4446	4311
Сколівський	5767	5450	4759	4748	4749
Сокальський	19538	19363	19257	19069	18949
Старосамбірський	8217	7524	6928	6540	6766
Стрийський	14422	13690	12942	12642	12289
Турківський	4951	4959	4138	4147	4313
Яворівський	14727	15585	14657	15168	14882

### 1.11. Динаміка кількості працівників за видами промислової діяльності

	2010	2011	2012	2013	2014
	середньооблікова кількість штатних працівників; осіб				
<b>Промисловість</b>	<b>126980</b>	<b>121992</b>	<b>120721</b>	<b>118343</b>	<b>117322</b>
Добувна промисловість і розроблення кар'єрів добування кам'яного та бурого вугілля	13745	13570	14626	14650	14387
Переробна промисловість	89777	85850	84379	80753	80530
виробництво харчових продуктів, напоїв і тютюнових виробів	15022	15244	15290	15540	15073
текстильне виробництво, виробництво одягу, шкіри, виробів зі шкіри та інших матеріалів	12338	12894	12701	10615	11261
виготовлення виробів з деревини, виробництво паперу та поліграфічна діяльність	9368	8254	7886	7814	7593
виробництво коксу та продуктів нафтоперероблення	2641	1605	1283	1218	1122
виробництво хімічних речовин і хімічної продукції	2279	1358	1066	856	849
виробництво основних фармацевтичних продуктів і фармацевтичних препаратів	929	1016	1105	1111	1134
виробництво гумових і пластмасових виробів, іншої неметалевої мінеральної продукції	9519	8904	8777	8769	8982
металургійне виробництво, виробництво готових металевих виробів, крім машин і устаткування	5049	4429	4269	4318	4443
виробництво комп'ютерів, електронної та оптичної продукції	1316	2340	2695	2524	2303
виробництво електричного устаткування	3290	3298	3297	2656	2406
виробництво машин і устаткування, не віднесених до інших угруповань	4330	3943	3427	3159	1720
виробництво автотранспортних засобів, причепів і напівпричепів та інших транспортних засобів	8123	8682	7899	9233	14222
виробництво меблів, іншої продукції, ремонт і монтаж машин і устаткування	15573	13884	14684	12940	9422
Постачання електроенергії, газу, пари та кондиційованого повітря	16424	15867	16006	16410	15976
Водопостачання; каналізація, поводження з відходами	7034	6705	5710	6530	6429

## 1.12. Кількість працівників за формами зайнятості та видами економічної діяльності у 2014 році

	Середньо-облікова кількість штатних працівників, осіб	Кількість працівників позаоблікового складу, осіб		Середньооблікова кількість працівників в еквіваленті повної зайнятості	
		працювали за тимчасовими договорами	сумісники	осіб	у % до середньооблікової кількості штатних працівників
<b>Усього</b>	<b>502710</b>	<b>10816</b>	<b>15479</b>	<b>478875</b>	<b>95,3</b>
Сільське, лісове та рибне господарство	9817	998	237	9812	99,9
сільське господарство	5931	461	189	5989	101,0
Промисловість	117322	2757	1454	111431	95,0
Будівництво	13292	486	706	11464	86,2
Оптова та роздрібна торгівля; ремонт автотранспортних засобів і мотоциклів	41060	886	2852	39202	95,5
Транспорт, складське господарство, поштова та кур'єрська діяльність	45564	523	327	39609	86,9
транспорт, складське господарство	40865	519	314	35942	88,0
поштова та кур'єрська діяльність	4699	4	13	3667	78,0
Тимчасове розміщення й організація харчування	7536	198	344	6709	89,0
Інформація та телекомунікації	10228	907	362	9501	92,9
Фінансова та страхова діяльність	10965	609	121	11016	100,5
Операції з нерухомим майном	4927	339	348	5009	101,7
Професійна, наукова та технічна діяльність	12998	578	553	11593	89,2
наукові дослідження та розробки	4101	348	264	3945	96,2
Діяльність у сфері адміністративного та допоміжного обслуговування	11712	429	277	11533	98,5
Державне управління й оборона; обов'язкове соціальне страхування	31174	257	396	29756	95,5
Освіта	101365	828	4830	100575	99,2
Охорона здоров'я та надання соціальної допомоги	74120	637	2020	71195	96,1
охорона здоров'я	69691	211	1907	66543	95,5
Мистецтво, спорт, розваги та відпочинок	8476	283	568	8400	99,1
діяльність у сфері творчості, мистецтва та розваг	2489	205	205	2688	108,0
функціонування бібліотек, архівів, музеїв та інших закладів культури	4360	33	214	4119	94,5
Надання інших видів послуг	2154	101	84	2070	96,1



### 1.13. Кількість працівників за формами зайнятості та видами промислової діяльності у 2014 році

	Середньо-облікова кількість штатних працівників, осіб	Кількість працівників позаоблікового складу, осіб		Середньооблікова кількість працівників в еквіваленті повної зайнятості	
		працювали за тимчасовими договорами	сумісники	осіб	у % до середньооблікової кількості штатних працівників
<b>Промисловість</b>	<b>117322</b>	<b>2757</b>	<b>1454</b>	<b>111431</b>	<b>95,0</b>
Добувна промисловість і розроблення кар'єрів	14387	138	57	13907	96,7
добування кам'яного та бурого вугілля	10649	55	22	10282	96,6
Переробна промисловість	80530	2392	1233	75543	93,8
виробництво харчових продуктів, напоїв і тютюнових виробів	15073	374	237	14539	96,5
текстильне виробництво, виробництво одягу, шкіри, виробів зі шкіри та інших матеріалів	11261	123	109	10500	93,2
виготовлення виробів з деревини, виробництво паперу та поліграфічна діяльність	7593	410	103	7491	98,7
виробництво коксу та продуктів нафтоперероблення	1122	7	6	924	82,4
виробництво хімічних речовин і хімічної продукції	849	36	17	783	92,2
виробництво основних фармацевтичних продуктів і фармацевтичних препаратів	1134	46	31	1158	102,1
виробництво гумових і пластмасових виробів, іншої неметалевої мінеральної продукції	8982	116	242	8171	91,0
металургійне виробництво, виробництво готових металевих виробів, крім машин і устаткування	4443	360	132	4060	91,4
виробництво комп'ютерів, електронної та оптичної продукції	2303	156	53	2177	94,5
виробництво електричного устаткування	2406	269	16	2466	102,5
виробництво машин і устаткування, не віднесених до інших угруповань	1720	50	38	1455	84,6
виробництво автотранспортних засобів, причепів і напівпричепів та інших транспортних засобів	14222	176	64	12955	91,1
виробництво меблів, іншої продукції, ремонт і монтаж машин і устаткування	9422	269	185	8864	94,1
Постачання електроенергії, газу, пари та кондиційованого повітря	15976	140	86	15842	99,2
Водопостачання; каналізація, поводження з відходами	6429	87	78	6139	95,5

### 1.14. Динаміка кількості працівників економіки за якісним складом

	2010	2011	2012	2013	2014
	на 31 грудня, осіб				
<b>Облікова кількість штатних працівників</b>	<b>580906</b>	<b>568776</b>	<b>555153</b>	<b>538949</b>	<b>522096</b>
з них					
жінки	320474	314327	304492	298865	294108
чоловіки	260432	254449	250661	240084	227988
Кількість працівників, які прийняті на умовах неповного робочого дня (тижня)	37148	41162	39588	44779	44941
жінки	26927	28388	28968	31635	31565
чоловіки	10221	12774	10620	13144	13376
Кількість працівників у віці 15-35 років	183656	180362	183663	177700	167607
Кількість працівників, які отримують пенсію	99060	96453	95185	92102	-
за вислугу років	3314	3526	3756	3539	-
за віком	71340	69021	66744	64581	-
за інвалідністю	24406	23906	24685	23991	-
з них інваліди III групи	20909	20186	20739	20867	-
Кількість працівників, які мають вищу освіту за освітніми рівнями					-
неповну та базову вищу	132124	129414	124137	122247	-
повну вищу	210014	208572	208816	205523	-
Із загальної кількості працівників:					
жінки, які знаходяться у відпустці у зв'язку з вагітністю та пологами	3412	3541	3144	3129	3071
працівники, які знаходяться у відпустці по догляду за дитиною до досягнення нею віку, встановленого чинним законодавством	31311	30215	28961	29045	29706

### 1.15. Кількість працівників за статтю та видами економічної діяльності на 31 грудня 2014 року

	Облікова кількість штатних працівників				
	усього, осіб	у тому числі за статтю			
		жінки		чоловіки	
		усього, осіб	у % до облікової кількості штатних працівників	усього, осіб	у % до облікової кількості штатних працівників
<b>Усього</b>	<b>522096</b>	<b>294108</b>	<b>56,3</b>	<b>227988</b>	<b>43,7</b>
Сільське, лісове та рибне господарство	9378	2246	23,9	7132	76,1
сільське господарство	5400	1694	31,4	3706	68,6
Промисловість	120092	47680	39,7	72412	60,3
Будівництво	12362	2050	16,6	10312	83,4
Оптова та роздрібна торгівля; ремонт автотранспортних засобів і мотоциклів	42221	20774	49,2	21447	50,8
Транспорт, складське господарство, поштова та кур'єрська діяльність	46049	15110	32,8	30939	67,2
транспорт, складське господарство	40941	10754	26,3	30187	73,7
поштова та кур'єрська діяльність	5108	4356	85,3	752	14,7
Тимчасове розміщення й організація харчування	7474	4981	66,6	2493	33,4
Інформація та телекомунікації	8516	3753	44,1	4763	55,9
Фінансова та страхова діяльність	12243	8776	71,7	3467	28,3
Операції з нерухомим майном	4937	2050	41,5	2887	58,5
Професійна, наукова та технічна діяльність	13314	6932	52,1	6382	47,9
наукові дослідження та розробки	3953	1903	48,1	2050	51,9
Діяльність у сфері адміністративного та допоміжного обслуговування	11701	4590	39,2	7111	60,8
Державне управління й оборона; обов'язкове соціальне страхування	34221	21540	62,9	12681	37,1
Освіта	108595	80617	74,2	27978	25,8
Охорона здоров'я та надання соціальної допомоги	79967	65888	82,4	14079	17,6
охорона здоров'я	75409	61997	82,2	13412	17,8
Мистецтво, спорт, розваги та відпочинок	8791	5637	64,1	3154	35,9
діяльність у сфері творчості, мистецтва та розваг	2596	1399	53,9	1197	46,1
функціонування бібліотек, архівів, музеїв та інших закладів культури	4580	3565	77,8	1015	22,2
Надання інших видів послуг	2235	1484	66,4	751	33,6

## 1.16. Розподіл працівників економіки на 31 грудня 2014 року,

у % до облікової кількості штатних працівників виду

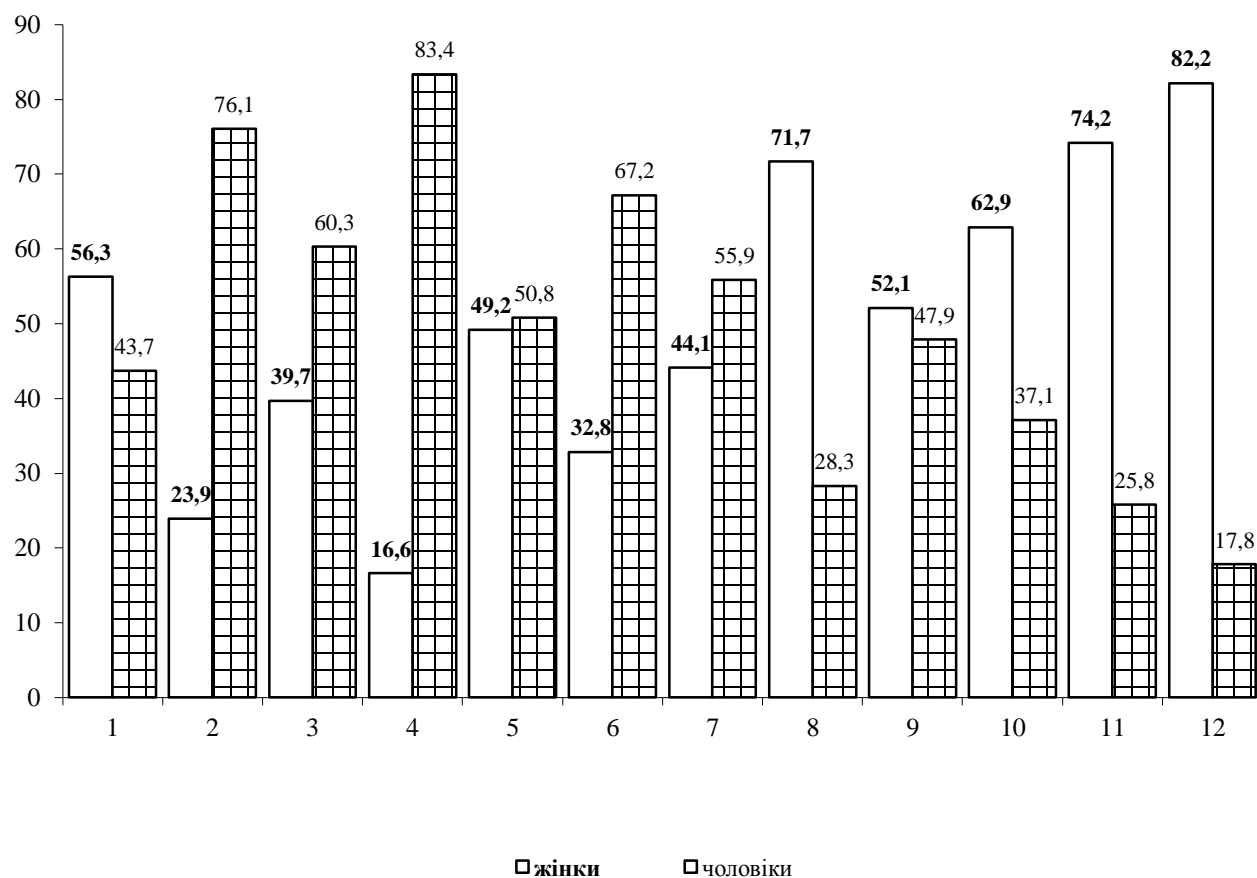

### Види економічної діяльності

1. Усього
2. Сільське, лісове та рибне господарство
3. Промисловість
4. Будівництво
5. Оптова та роздрібна торгівля; ремонт автотранспортних засобів і мотоциклів
6. Транспорт, складське господарство, поштова та кур'єрська діяльність

7. Інформація та телекомунікації
8. Фінансова та страхова діяльність
9. Професійна, наукова та технічна діяльність
10. Державне управління й оборона; обов'язкове соціальне страхування
11. Освіта
12. Охорона здоров'я та надання соціальної допомоги

### 1.17. Кількість працівників за статтю та видами промислової діяльності на 31 грудня 2014 року

	Облікова кількість штатних працівників				
	усього, осіб	у тому числі за статтю			
		жінки		чоловіки	
		усього, осіб	у % до облікової кількості штатних працівників	усього, осіб	у % до облікової кількості штатних працівників
<b>Промисловість</b>	<b>120092</b>	<b>47680</b>	<b>39,7</b>	<b>72412</b>	<b>60,3</b>
Добувна промисловість і розроблення кар'єрів	14666	4002	27,3	10664	72,7
добування кам'яного та бурого вугілля	10913	3447	31,6	7466	68,4
Переробна промисловість	82415	36526	44,3	45889	55,7
виробництво харчових продуктів, напоїв і тютюнових виробів	15116	6639	43,9	8477	56,1
текстильне виробництво, виробництво одягу, шкіри, виробів зі шкіри та інших матеріалів	12684	9944	78,4	2740	21,6
виготовлення виробів з деревини, виробництво паперу та поліграфічна діяльність	7485	2685	35,9	4800	64,1
виробництво коксу та продуктів нафтоперероблення	1124	218	19,4	906	80,6
виробництво хімічних речовин і хімічної продукції	858	205	23,9	653	76,1
виробництво основних фармацевтичних продуктів і фармацевтичних препаратів	1145	605	52,8	540	47,2
виробництво гумових і пластмасових виробів, іншої неметалевої мінеральної продукції	8531	2299	26,9	6232	73,1
металургійне виробництво, виробництво готових металевих виробів, крім машин і устаткування	4382	882	20,1	3500	79,9
виробництво комп'ютерів, електронної та оптичної продукції	2284	983	43,0	1301	57,0
виробництво електричного устаткування	2456	1185	48,2	1271	51,8
виробництво машин і устаткування, не віднесених до інших угруповань	1685	282	16,7	1403	83,3
виробництво автотранспортних засобів, причепів і напівпричепів та інших транспортних засобів	15427	7679	49,8	7748	50,2
виробництво меблів, іншої продукції, ремонт і монтаж машин і устаткування	9238	2920	31,6	6318	68,4
Постачання електроенергії, газу, пари та кондиційованого повітря	16543	5098	30,8	11445	69,2
Водопостачання; каналізація, поводження з відходами	6468	2054	31,8	4414	68,2

### 1.18. Зайнятість молоді за видами економічної діяльності на 31 грудня 2014 року

	Кількість штатних працівників працівників у віці 15-35 років		
	усього, осіб	у % до облікової кількості штатних працівників	питома вага жінок у відповідній категорії праців- ників, у %
<b>Усього</b>	<b>167607</b>	<b>32,1</b>	<b>32,5</b>
Сільське, лісове та рибне господарство	2547	27,2	27,2
сільське господарство	1428	26,4	26,6
Промисловість	41310	34,4	34,5
Будівництво	3413	27,6	30,6
Оптова та роздрібна торгівля; ремонт автотранспортних засобів і мотоциклів	22542	53,4	54,3
Транспорт, складське господар- ство, поштова та кур'єрська діяльність	14353	31,2	32,1
транспорт, складське господарство	12974	31,7	34,2
поштова та кур'єрська діяльність	1379	27,0	26,7
Тимчасове розміщення й організація харчування	3736	50,0	46,8
Інформація та телекомунікації	4072	47,8	50,3
Фінансова та страхова діяльність	7356	60,1	62,8
Операції з нерухомим майном	1320	26,7	28,9
Професійна, наукова та технічна діяльність	4217	31,7	34,5
наукові дослідження та розробки	841	21,3	24,8
Діяльність у сфері адміністра- тивного та допоміжного обслуговування	2491	21,3	22,5
Державне управління й оборона; обов'язкове соціальне страхування	11262	32,9	35,7
Освіта	24469	22,5	24,5
Охорона здоров'я та надання соціальної допомоги	21883	27,4	28,6
охорона здоров'я	20851	27,7	29,0
Мистецтво, спорт, розваги та відпочинок	1892	21,5	19,9
діяльність у сфері творчості, мистецтва та розваг	687	26,5	26,7
функціонування бібліотек, архівів, музеїв та інших закладів культури	804	17,6	16,9
Надання інших видів послуг	744	33,3	37,2

### 1.19. Зайнятість молоді за видами промислової діяльності на 31 грудня 2014 року

	Кількість штатних працівників у віці 15-35 років		
	усього, осіб	у % до облікової кількості штатних працівників	питома вага жінок у відповідній категорії праців- ників, у %
<b>Промисловість</b>	<b>41310</b>	<b>34,4</b>	<b>34,5</b>
Добувна промисловість і розроблення кар'єрів	5644	38,5	27,1
добування кам'яного та бурого вугілля	4784	43,8	28,0
Переробна промисловість	30134	36,6	37,7
виробництво харчових продуктів, напоїв і тютюнових виробів	5254	34,8	31,1
текстильне виробництво, виробництво одягу, шкіри, виробів зі шкіри та інших матеріалів	5061	39,9	41,1
виготовлення виробів з деревини, виробництво паперу та поліграфічна діяльність	2354	31,4	29,8
виробництво коксу та продуктів нафтоперероблення	217	19,3	7,3
виробництво хімічних речовин і хімічної продукції	271	31,6	34,1
виробництво основних фармацевтичних продуктів і фармацевтичних препаратів	520	45,4	39,7
виробництво гумових і пласт- масових виробів, іншої неметалевої мінеральної продукції	2668	31,3	35,8
металургійне виробництво, виробництво готових металевих виробів, крім машин і устаткування	1390	31,7	27,1
виробництво комп'ютерів, електронної та оптичної продукції	449	19,7	17,2
виробництво електричного устаткування	534	21,7	22,7
виробництво машин і устаткування, не віднесених до інших угруповань	448	26,6	28,4
виробництво автотранспортних засобів, причепів і напівпричепів та інших транспортних засобів	7668	49,7	52,4
виробництво меблів, іншої продукції, ремонт і монтаж машин і устаткування	3300	35,7	30,7
Постачання електроенергії, газу, пари та кондиційованого повітря	4289	25,9	22,7
Водопостачання; каналізація, поводження з відходами	1243	19,2	21,8

**1.20. Кількість працівників, які знаходились у соціальних відпустках, за видами економічної діяльності на 31 грудня 2014 року**

	У відпустках по догляду за дитиною до досягнення нею віку, встановленого чинним законодавством, осіб	У % до облікової кількості штатних працівників	У відпустках у зв'язку з вагітністю та пологами	У % до облікової кількості штатних працівників
<b>Усього</b>	<b>29706</b>	<b>5,7</b>	<b>3071</b>	<b>0,6</b>
Сільське, лісове та рибне господарство	226	2,4	40	0,4
сільське господарство	153	2,8	29	0,5
Промисловість	5400	4,5	499	0,4
Будівництво	202	1,6	10	0,1
Оптова та роздрібна торгівля; ремонт автотранспортних засобів і транспорт, складське господарство, поштова та транспорт, складське	2949	7,0	370	0,9
поштова та кур'єрська діяльність	437	8,6	47	0,9
Тимчасове розміщення й організація харчування	609	8,1	52	0,7
Інформація та телекомунікації	442	5,2	54	0,6
Фінансова та страхова діяльність	1856	15,2	176	1,4
Операції з нерухомим майном	159	3,2	12	0,2
Професійна, наукова та технічна діяльність	628	4,7	75	0,6
наукові дослідження та розробки	151	3,8	20	0,5
Діяльність у сфері адміністративного та допоміжного	305	2,6	49	0,4
Державне управління й оборона; обов'язкове соціальне страхування	2742	8,0	307	0,9
Освіта	5806	5,3	758	0,7
Охорона здоров'я та надання соціальної допомоги	6257	7,8	460	0,6
охорона здоров'я	5929	7,9	436	0,6
Мистецтво, спорт, розваги та діяльність у сфері творчості, мистецтва та розваг	349	4,0	29	0,3
функціонування бібліотек, архівів, музеїв та інших закладів	84	3,2	6	0,2
Надання інших видів послуг	187	4,1	18	0,4
	140	6,3	23	1,0



## 1.21. Кількість працівників, які знаходились у соціальних відпустках, за видами промислової діяльності на 31 грудня 2014 року

	У відпустках по догляду за дитиною до досягнення нею віку, встановленого чинним законодавством, осіб	У % до облікової кількості штатних працівників	У відпустках у зв'язку з вагітністю та пологами	У % до облікової кількості штатних працівників
<b>Промисловість</b>	<b>5400</b>	<b>4,5</b>	<b>499</b>	<b>0,4</b>
Добувна промисловість і розроблення кар'єрів	327	2,2	28	0,2
добування кам'яного та бурого вугілля	285	2,6	26	0,2
Переробна промисловість	4516	5,5	439	0,5
виробництво харчових продуктів, напоїв і тютюнових виробів	707	4,7	66	0,4
текстильне виробництво, виробництво одягу, шкіри, виробів зі шкіри та інших матеріалів	1469	11,6	138	1,1
виготовлення виробів з деревини, виробництво паперу та поліграфічна діяльність	287	3,8	15	0,2
виробництво коксу та продуктів нафтоперероблення	12	1,1	–	–
виробництво хімічних речовин і хімічної продукції	12	1,4	–	–
виробництво основних фармацевтичних продуктів і фармацевтичних препаратів	58	5,1	9	0,8
виробництво гумових і пластмасових виробів, іншої неметалевої мінеральної продукції	282	3,3	42	0,5
металургійне виробництво, виробництво готових металевих виробів, крім машин і устаткування	80	1,8	7	0,2
виробництво комп'ютерів, електронної та оптичної продукції	47	2,1	3	0,1
виробництво електричного устаткування	109	4,4	6	0,2
виробництво машин і устаткування, не віднесених до інших угруповань	33	2,0	2	0,1
виробництво автотранспортних засобів, причепів і напівпричепів та інших транспортних засобів	1128	7,3	127	0,8
виробництво меблів, іншої продукції, ремонт і монтаж машин і устаткування	292	3,2	24	0,3
Постачання електроенергії, газу, пари та кондиційованого повітря	391	2,4	27	0,2
Водопостачання; каналізація, поводження з відходами	166	2,6	5	0,1

# 2

## МОБІЛЬНІСТЬ РОБОЧОЇ СИЛИ НА РИНКУ ПРАЦІ

Рух працівників облікового складу характеризується змінами облікової кількості штатних працівників унаслідок прийому на роботу та вибуття з різних причин.

**У кількості прийнятих працівників** ураховуються особи, які зараховані на підприємство наказом (розпорядженням) власника підприємства (установи, організації) про прийняття на роботу у звітному періоді.

**У кількість працівників, які вибули** з підприємства, включаються всі особи, які у звітному періоді залишили роботу на цьому підприємстві, незалежно від причин звільнення.

**Коефіцієнт обороту робочої сили** по прийому (звільненню) розраховується як відношення кількості прийнятих (звільнених) до середньооблікової кількості штатних працівників.

**Попит на робочу силу на зареєстрованому ринку праці** – кількість вільних робочих місць (вакантних посад), про які повідомили роботодавці (підприємства, установи, організації та фізичні особи-підприємці) державну службу зайнятості.

**Навантаження зареєстрованих безробітних на одне вільне робоче місце (вакантну посаду)** розраховують як відношення кількості зареєстрованих безробітних до кількості вільних робочих місць, вакантних посад, заявлених роботодавцями.

## 2.1. Динаміка руху робочої сили в економіці

тис. осіб

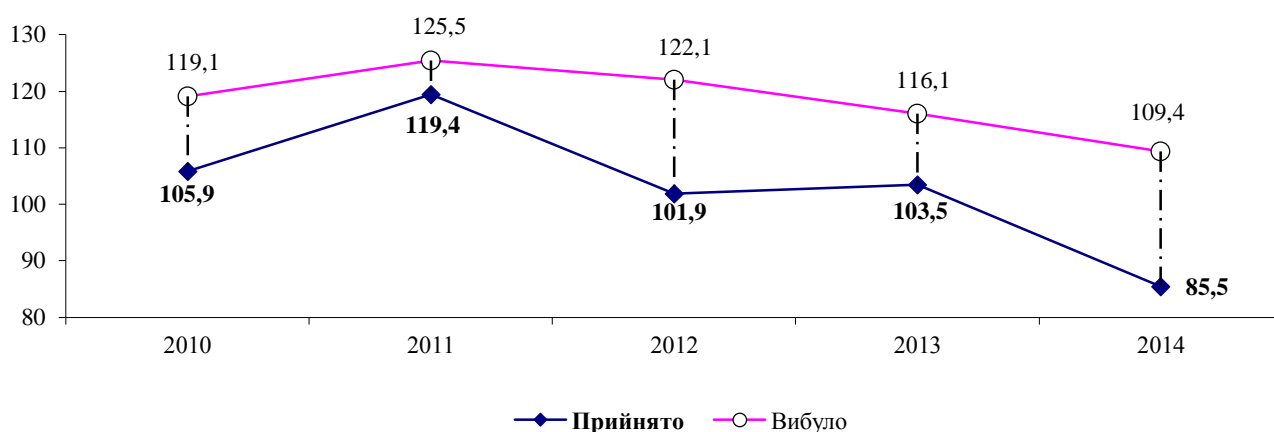

## 2.2. Рух працівників за видами економічної діяльності

	Прийнято		Вибуло	
	2013	2014	2013	2014
	осіб			
<b>Усього</b>	<b>103523</b>	<b>85533</b>	<b>116082</b>	<b>109412</b>
Сільське, лісове та рибне господарство	3536	2464	4444	2958
сільське господарство	2535	1612	2771	2201
Промисловість	22444	20106	28762	25742
Будівництво	6130	2971	7510	5084
Оптова та роздрібна торгівля; ремонт автотранспортних засобів і мотоциклів	18261	14247	21093	18317
Транспорт, складське господарство, поштова та кур'єрська діяльність	10096	6825	10313	9354
транспорт, складське господарство	9141	5897	9238	8356
поштова та кур'єрська діяльність	955	928	1075	998
Тимчасове розміщення й організація харчування	1810	1733	3119	2702
Інформація та телекомунікації	2231	4474	2415	7749
Фінансова та страхова діяльність	3141	2882	3760	3955
Операції з нерухомим майном	1235	854	1211	1145
Професійна, наукова та технічна діяльність	3392	4101	3683	4598
наукові дослідження та розробки	562	277	810	862
Діяльність у сфері адміністративного та допоміжного обслуговування	6410	4735	6353	5406
Державне управління й оборона; обов'язкове соціальне страхування	4956	5919	4948	5901
Освіта	8498	7705	8696	8358
Охорона здоров'я та надання соціальної допомоги	9810	5146	8016	6560
охорона здоров'я	9026	4710	7258	5769
Мистецтво, спорт, розваги та відпочинок	1027	1082	1216	1239
діяльність у сфері творчості, мистецтва та розваг	360	364	352	364
функціонування бібліотек, архівів, музеїв та інших закладів культури	371	283	368	319
Надання інших видів послуг	546	289	543	344

**Примітка.** У таблицях 2.2-2.11 дані наведено за юридичними особами та відокремленими підрозділами юридичних осіб із кількістю найманих працівників 10 і більше осіб.

### 2.3. Рух працівників за видами промислової діяльності

	Прийнято		Вибуло	
	2013	2014	2013	2014
	осіб			
<b>Промисловість</b>	<b>22444</b>	<b>20106</b>	<b>28762</b>	<b>25742</b>
Добувна промисловість і розроблення кар'єрів	1369	1672	2177	2005
добування кам'яного та бурого вугілля	1111	1456	1725	1692
Переробна промисловість	17844	14964	22636	19811
виробництво харчових продуктів, напоїв і тютюнових виробів	4242	3607	4522	4733
текстильне виробництво, виробництво одягу, шкіри, виробів зі шкіри та інших матеріалів	1929	1978	3114	2320
виготовлення виробів з деревини, виробництво паперу та поліграфічна діяльність	1495	1123	2872	1870
виробництво коксу та продуктів нафтоперероблення	99	122	238	157
виробництво хімічних речовин і хімічної продукції	106	217	156	422
виробництво основних фармацевтичних продуктів і фармацевтичних препаратів	201	136	147	208
виробництво гумових і пластмасових виробів, іншої неметалевої мінеральної продукції	2116	2022	2680	2750
металургійне виробництво, виробництво готових металевих виробів, крім машин і устаткування	1040	679	1693	935
виробництво комп'ютерів, електронної та оптичної продукції	249	203	463	411
виробництво електричного устаткування	329	328	548	405
виробництво машин і устаткування, не віднесених до інших угруповань	477	216	817	397
виробництво автотранспортних засобів, причепів і напівпричепів та інших транспортних засобів	3466	2156	2595	2369
виробництво меблів, іншої продукції, ремонт і монтаж машин і устаткування	2095	2177	2791	2834
Постачання електроенергії, газу, пари та кондиційованого повітря	2144	2238	2574	2515
Водопостачання; каналізація, поводження з відходами	1087	1232	1375	1411

## 2.4. Рух працівників в економіці у розрізі міст та районів

	Прийнято		Вибуло	
	2013	2014	2013	2014
	осіб			
<b>Львівська область</b>	<b>103523</b>	<b>85533</b>	<b>116082</b>	<b>109412</b>
м. Львів	57207	48372	63359	62210
м. Борислав	904	631	1218	936
м. Дрогобич	2524	2227	3278	2919
м. Моршин	1052	482	1073	732
м. Новий Розділ	685	835	701	828
м. Самбір	1327	1138	1875	1580
м. Стрий	2480	1833	2932	2508
м. Трускавець	2331	1426	2952	2451
м. Червоноград	2366	2108	2798	2727
Бродівський	1406	1126	1674	1487
Буський	901	685	1166	793
Городоцький	1637	1508	1322	1612
Дрогобицький	921	593	1156	733
Жидачівський	1170	1359	1611	1884
Жовківський	2232	1573	3074	2346
Золочівський	2346	1156	2599	1127
Кам'янка-Бузький	1076	1095	1213	1024
Миколаївський	1445	1284	1464	1932
Мостиський	824	598	922	900
Перемишлянський	998	1245	962	1160
Пустомитівський	4329	3869	4665	4562
Радехівський	1750	1399	2588	2085
Самбірський	484	531	617	600
Сколівський	803	628	718	627
Сокальський	3310	2975	3834	3957
Старосамбірський	532	489	643	632
Стрийський	3120	1530	2403	1816
Турківський	385	561	416	419
Яворівський	2978	2277	2849	2825

## 2.5. Рівень прийому та вибуття працівників за видами економічної діяльності

	Прийнято		Вибуло	
	2013	2014	2013	2014
	у % до середньооблікової кількості штатних працівників			
<b>Усього</b>	<b>20,0</b>	<b>17,0</b>	<b>22,5</b>	<b>21,8</b>
Сільське, лісове та рибне господарство	29,9	25,1	37,6	30,1
сільське господарство	37,6	27,2	41,1	37,1
Промисловість	19,0	17,1	24,3	21,9
Будівництво	36,5	22,4	44,7	38,2
Оптова та роздрібна торгівля; ремонт автотранспортних засобів і мотоциклів	39,5	34,7	45,7	44,6
Транспорт, складське господарство, поштова та кур'єрська діяльність	21,5	15,0	22,0	20,5
транспорт, складське господарство	21,7	14,4	21,9	20,4
поштова та кур'єрська діяльність	19,9	19,7	22,3	21,2
Тимчасове розміщення й організація харчування	26,8	23,0	46,2	35,9
Інформація та телекомунікації	19,9	43,7	21,5	75,8
Фінансова та страхова діяльність	26,9	26,3	32,2	36,1
Операції з нерухомим майном	23,8	17,3	23,4	23,2
Професійна, наукова та технічна діяльність	24,4	31,6	26,5	35,4
наукові дослідження та розробки	11,5	6,8	16,6	21,0
Діяльність у сфері адміністративного та допоміжного обслуговування	50,6	40,4	50,1	46,2
Державне управління й оборона; обов'язкове соціальне страхування	18,5	19,0	18,5	18,9
Освіта	8,4	7,6	8,6	8,2
Охорона здоров'я та надання соціальної допомоги	13,0	6,9	10,6	8,9
охорона здоров'я	12,7	6,8	10,2	8,3
Мистецтво, спорт, розваги та відпочинок	11,9	12,8	14,1	14,6
діяльність у сфері творчості, мистецтва та розваг	14,8	14,6	14,5	14,6
функціонування бібліотек, архівів, музеїв та інших закладів культури	8,6	6,5	8,5	7,3
Надання інших видів послуг	19,8	13,4	19,7	16,0

## 2.6. Рівень прийому та вибуття працівників за видами промислової діяльності

	Прийнято		Вибуло	
	2013	2014	2013	2014
	у % до середньооблікової кількості штатних працівників			
<b>Промисловість</b>	<b>19,0</b>	<b>17,1</b>	<b>24,3</b>	<b>21,9</b>
Добувна промисловість і розроблення кар'єрів	9,3	11,6	14,9	13,9
добування кам'яного та бурого вугілля	10,1	13,7	15,7	15,9
Переробна промисловість	22,1	18,6	28,0	24,6
виробництво харчових продуктів, напоїв і тютюнових виробів	27,3	23,9	29,1	31,4
текстильне виробництво, виробництво одягу, шкіри, виробів зі шкіри та інших матеріалів	18,2	17,6	29,3	20,6
виготовлення виробів з деревини, виробництво паперу та поліграфічна діяльність	19,1	14,8	36,8	24,6
виробництво коксу та продуктів нафтоперероблення	8,1	10,9	19,5	14,0
виробництво хімічних речовин і хімічної продукції	12,4	25,6	18,2	49,7
виробництво основних фармацевтичних продуктів і фармацевтичних препаратів	18,1	12,0	13,2	18,3
виробництво гумових і пластмасових виробів, іншої неметалевої мінеральної продукції	24,1	22,5	30,6	30,6
металургійне виробництво, виробництво готових металевих виробів, крім машин і устаткування	24,1	15,3	39,2	21,0
виробництво комп'ютерів, електронної та оптичної продукції	9,9	8,8	18,3	17,8
виробництво електричного устаткування	12,4	13,6	20,6	16,8
виробництво машин і устаткування, не віднесених до інших угруповань	15,1	12,6	25,9	23,1
виробництво автотранспортних засобів, причепів і напівпричепів та інших транспортних засобів	37,5	15,2	28,1	16,7
виробництво меблів, іншої продукції, ремонт і монтаж машин і устаткування	16,2	23,1	21,6	30,1
Постачання електроенергії, газу, пари та кондиційованого повітря	13,1	14,0	15,7	15,7
Водопостачання; каналізація, поводження з відходами	16,6	19,2	21,1	21,9

## 2.7. Рівень прийому та вибуття працівників в економіці у розрізі міст та районів

	Прийнято		Вибуло	
	2013	2014	2013	2014
	у % до середньооблікової кількості штатних працівників			
<b>Львівська область</b>	<b>20,0</b>	<b>17,0</b>	<b>22,5</b>	<b>21,8</b>
м. Львів	22,1	19,3	24,5	24,8
м. Борислав	14,7	10,6	19,9	15,7
м. Дрогобич	13,6	12,6	17,7	16,5
м. Моршин	28,6	12,8	29,2	19,5
м. Новий Розділ	16,4	20,4	16,7	20,2
м. Самбір	15,2	13,4	21,5	18,6
м. Стрий	17,7	13,4	20,9	18,3
м. Трускавець	19,7	13,1	24,9	22,5
м. Червоноград	14,6	13,4	17,2	17,3
Бродівський	17,0	14,5	20,3	19,1
Буський	17,3	11,7	22,4	13,5
Городоцький	19,0	16,4	15,4	17,6
Дрогобицький	17,4	11,7	21,9	14,5
Жидачівський	13,4	14,6	18,4	20,3
Жовківський	17,3	13,9	23,9	20,7
Золочівський	30,8	17,0	34,2	16,5
Кам'янка-Бузький	14,4	15,2	16,2	14,2
Миколаївський	21,1	19,0	21,4	28,6
Мостиський	16,5	12,1	18,4	18,2
Перемишлянський	19,5	26,0	18,8	24,3
Пустомитівський	23,6	21,2	25,5	25,0
Радехівський	20,5	17,8	30,4	26,5
Самбірський	10,9	12,3	13,9	13,9
Сколівський	16,9	13,2	15,1	13,2
Сокальський	17,4	15,7	20,1	20,9
Старосамбірський	8,1	7,2	9,8	9,3
Стрийський	24,7	12,5	19,0	14,8
Турківський	9,3	13,0	10,0	9,7
Яворівський	19,6	15,3	18,8	19,0



## 2.8. Прийом працівників за видами економічної діяльності у 2014 році

	Прийнято, осіб	З них на новостворені робочі місця	
		осіб	у % до прийнятих працівників
<b>Усього</b>	<b>85533</b>	<b>5241</b>	<b>6,1</b>
Сільське, лісове та рибне господарство	2464	100	4,1
сільське господарство	1612	54	3,3
Промисловість	20106	1230	6,1
Будівництво	2971	173	5,8
Оптова та роздрібна торгівля; ремонт автотранспортних засобів і мотоциклів	14247	1440	10,1
Транспорт, складське господарство, поштова та кур'єрська діяльність	6825	232	3,4
транспорт, складське господарство	5897	152	2,6
поштова та кур'єрська діяльність	928	80	8,6
Тимчасове розміщування й організація харчування	1733	59	3,4
Інформація та телекомунікації	4474	382	8,5
Фінансова та страхова діяльність	2882	123	4,3
Операції з нерухомим майном	854	142	16,6
Професійна, наукова та технічна діяльність	4101	250	6,1
наукові дослідження та розробки	277	–	–
Діяльність у сфері адміністративного та допоміжного обслуговування	4735	323	6,8
Державне управління й оборона; обов'язкове соціальне страхування	5919	308	5,2
Освіта	7705	60	0,8
Охорона здоров'я та надання соціальної допомоги	5146	300	5,8
охорона здоров'я	4710	290	6,2
Мистецтво, спорт, розваги та відпочинок	1082	12	1,1
діяльність у сфері творчості, мистецтва та розваг	364	–	–
функціонування бібліотек, архівів, музеїв та інших закладів культури	283	4	1,4
Надання інших видів послуг	289	107	37,0

## 2.9. Прийом працівників за видами промислової діяльності у 2014 році

	Прийнято, осіб	З них на новостворені робочі місця	
		осіб	у % до прийнятих працівників
<b>Промисловість</b>	<b>20106</b>	<b>1230</b>	<b>6,1</b>
Добувна промисловість і розроблення кар'єрів	1672	–	–
добування кам'яного та бурого вугілля	1456	–	–
Переробна промисловість	14964	833	5,6
виробництво харчових продуктів, напоїв і тютюнових виробів	3607	276	7,7
текстильне виробництво, виробництво одягу, шкіри, виробів зі шкіри та інших матеріалів	1978	18	0,9
виготовлення виробів з деревини, виробництво паперу та поліграфічна діяльність	1123	62	5,5
виробництво коксу та продуктів нафтоперероблення	122	–	–
виробництво хімічних речовин і хімічної продукції	217	29	13,4
виробництво основних фармацевтичних продуктів і фармацевтичних препаратів	136	14	10,3
виробництво гумових і пластмасових виробів, іншої неметалевої мінеральної продукції	2022	68	3,4
металургійне виробництво, виробництво готових металевих виробів, крім машин і устаткування	679	64	9,4
виробництво комп'ютерів, електронної та оптичної продукції	203	15	7,4
виробництво електричного устаткування	328	2	0,6
виробництво машин і устаткування, не віднесених до інших угруповань	216	9	4,2
виробництво автотранспортних засобів, причепів і напівпричепів та інших транспортних засобів	2156	79	3,7
виробництво меблів, іншої продукції, ремонт і монтаж машин і устаткування	2177	197	9,0
Постачання електроенергії, газу, пари та кондиційованого повітря	2238	68	3,0
Водопостачання; каналізація, поводження з відходами	1232	329	26,7

## 2.10. Звільнення працівників за причинами та видами економічної діяльності у 2014 році

	Вибуло, осіб			У % до середньооблікової кількості штатних працівників		
	усього	з них з причин		вибуло	з них з причин	
		плинності кадрів	скорочення штатів		плинності кадрів	скорочення штатів
<b>Усього</b>	<b>109412</b>	<b>90344</b>	<b>5671</b>	<b>21,8</b>	<b>18,0</b>	<b>1,1</b>
Сільське, лісове та рибне господарство	2958	2902	32	30,1	29,6	0,3
сільське господарство	2201	2178	3	37,1	36,7	0,1
Промисловість	25742	22666	1190	21,9	19,3	1,0
Будівництво	5084	4971	31	38,2	37,4	0,2
Оптова та роздрібна торгівля; ремонт автотранспортних засобів і мотоциклів	18317	16809	1217	44,6	40,9	3,0
Транспорт, складське господарство, поштова та кур'єрська діяльність	9354	6872	538	20,5	15,1	1,2
транспорт, складське господарство	8356	6468	508	20,4	15,8	1,2
поштова та кур'єрська діяльність	998	404	30	21,2	8,6	0,6
Тимчасове розміщування й організація харчування	2702	2687	1	35,9	35,7	0,0
Інформація та телекомунікації	7749	2426	15	75,8	23,7	0,1
Фінансова та страхова діяльність	3955	2938	585	36,1	26,8	5,3
Операції з нерухомим майном	1145	959	123	23,2	19,5	2,5
Професійна, наукова та технічна діяльність	4598	3627	232	35,4	27,9	1,8
наукові дослідження та розробки	862	812	41	21,0	19,8	1,0
Діяльність у сфері адміністративного та допоміжного обслуговування	5406	5065	47	46,2	43,2	0,4
Державне управління й оборона; обов'язкове соціальне страхування	5901	2820	1354	18,9	9,0	4,3
Освіта	8358	7858	89	8,2	7,8	0,1
Охорона здоров'я та надання соціальної допомоги	6560	6258	193	8,9	8,4	0,3
охорона здоров'я	5769	5479	185	8,3	7,9	0,3
Мистецтво, спорт, розваги та відпочинок	1239	1158	16	14,6	13,7	0,2
діяльність у сфері творчості, мистецтва та розваг	364	358	2	14,6	14,4	0,1
функціонування бібліотек, архівів, музеїв та інших закладів культури	319	317	-	7,3	7,3	-
Надання інших видів послуг	344	328	8	16,0	15,2	0,4

## 2.11. Звільнення працівників за причинами та видами промислової діяльності у 2014 році

	Вибуло, осіб			У % до середньооблікової кількості штатних працівників		
	усього	з них з причин		вибуло	з них з причин	
		плинності кадрів	скорочення штатів		плинності кадрів	скорочення штатів
<b>Промисловість</b>	<b>25742</b>	<b>22666</b>	<b>1190</b>	<b>21,9</b>	<b>19,3</b>	<b>1,0</b>
Добувна промисловість і розроблення кар'єрів добування кам'яного та бурого вугілля	2005	1685	33	13,9	11,7	0,2
Переробна промисловість	19811	17911	1045	24,6	22,2	1,3
виробництво харчових продуктів, напоїв і тютюнових виробів	4733	4430	189	31,4	29,4	1,3
текстильне виробництво, виробництво одягу, шкіри, виробів зі шкіри та інших матеріалів	2320	2011	207	20,6	17,9	1,8
виготовлення виробів з деревини, виробництво паперу та поліграфічна діяльність	1870	1532	185	24,6	20,2	2,4
виробництво коксу та продуктів нафтоперероблення	157	119	7	14,0	10,6	0,6
виробництво хімічних речовин і хімічної продукції	422	245	177	49,7	28,9	20,8
виробництво основних фармацевтичних продуктів і фармацевтичних препаратів	208	129	41	18,3	11,4	3,6
виробництво гумових і пластмасових виробів, іншої неметалевої мінеральної продукції	2750	2616	86	30,6	29,1	1,0
металургійне виробництво, виробництво готових металевих виробів, крім машин і устаткування	935	923	10	21,0	20,8	0,2
виробництво комп'ютерів, електронної та оптичної продукції	411	345	56	17,8	15,0	2,4
виробництво електричного устаткування	405	387	18	16,8	16,1	0,7
виробництво машин і устаткування, не віднесених до інших угруповань	397	392	3	23,1	22,8	0,2
виробництво автотранспортних засобів, причепів і напівпричепів та інших транспортних засобів	2369	2262	12	16,7	15,9	0,1
виробництво меблів, іншої продукції, ремонт і монтаж машин і устаткування	2834	2520	54	30,1	26,7	0,6
Постачання електроенергії, газу, пари та кондиційованого повітря	2515	1701	96	15,7	10,6	0,6
Водопостачання; каналізація, поводження з відходами	1411	1369	16	21,9	21,3	0,2

## 2.12. Попит, пропозиція та працевлаштування робочої сили за видами економічної діяльності

	Кількість зареєстрованих безробітних, на кінець періоду <sup>1</sup>		Потреба роботодавців у працівниках для заміщення вільних робочих місць (вакантних посад) на кінець періоду		Працевлаштовано зареєстрованих безробітних у звітному періоді	
	2014	2013	2014	2013	2014	2013
	осіб					
<b>Усього</b>	<b>25186</b>	<b>23089</b>	<b>986</b>	<b>1074</b>	<b>25835</b>	<b>23994</b>
Сільське господарство, лісове господарство та рибне господарство	1335	1423	32	23	1943	1785
Промисловість	4938	4842	254	270	6400	6228
Будівництво	799	894	28	22	1010	994
Оптова та роздрібна торгівля; ремонт автотранспортних засобів і мотоциклів	4173	4111	119	212	5846	5283
Транспорт, складське господарство, поштова та кур'єрська діяльність	754	763	73	65	1295	1009
Тимчасове розміщування й організація харчування	844	776	36	80	1379	1254
Інформація та телекомунікації	832	501	24	14	382	918
Фінансова та страхова діяльність	896	634	10	7	120	87
Операції з нерухомим майном	272	231	21	25	442	254
Професійна, наукова та технічна діяльність	897	708	28	16	1999	1149
Діяльність у сфері адміністративного та допоміжного обслуговування	552	408	110	107	675	555
Державне управління й оборона; обов'язкове соціальне страхування	2014	1453	123	93	1082	1096
Освіта	479	468	64	54	1645	1667
Охорона здоров'я та надання соціальної допомоги	1003	605	46	60	1019	1115
Мистецтво, спорт, розваги та відпочинок	137	122	3	16	179	221
Надання інших видів послуг	310	229	15	10	419	379
Особи, які раніше не працювали	4951	4951	x	x	x	x

**Примітка.** У таблицях 2.12–2.19 наведена інформація за адміністративними даними державної служби зайнятості.

<sup>1</sup> Розподіл зареєстрованих безробітних за видами економічної діяльності здійснено стосовно осіб, які раніше мали роботу (працювали на підприємствах, установах, організаціях тощо).

## 2.13. Попит та пропозиція робочої сили за професійними групами

	Кількість зареєстрованих безробітних		Потреба роботодавців у працівниках для заміщення вільних робочих місць (вакантних посад)		Навантаження на одне вільне робоче місце (вакантну посаду)	
	2014	2013	2014	2013	2014	2013
	на кінець періоду; осіб					
<b>Усього</b>	<b>25186</b>	<b>23089</b>	<b>986</b>	<b>1074</b>	<b>26</b>	<b>21</b>
Законодавці, вищі державні службовці, керівники, менеджери (управителі)	3263	2972	74	93	44	32
Професіонали	3446	2896	130	123	27	24
Фахівці	3898	3121	110	117	35	27
Технічні службовці	1786	1488	23	33	78	45
Працівники сфери торгівлі та послуг	3932	3808	174	201	23	19
Кваліфіковані робітники сільського та лісового господарств, риборозведення та рибальства	532	534	3	6	177	89
Кваліфіковані робітники з інструментом	3058	3128	257	193	12	16
Робітники з обслуговування, експлуатації та контролювання за роботою технологічного устаткування, складання устаткування та машин	2968	2812	133	167	22	17
Найпростіші професії <sup>1</sup>	2303	2330	82	141	28	17

<sup>1</sup> Включаючи осіб без професії.

## 2.14. Попит та пропозиція робочої сили на зареєстрованому ринку праці у розрізі міських та районних центрів зайнятості

	Кількість зареєстрованих безробітних		Потреба роботодавців у працівниках для заміщення вільних робочих місць (вакантних посад)		Навантаження на одне вільне робоче місце (вакантну посаду)	
	2014	2013	2014	2013	2014	2013
	на кінець періоду; осіб					
<b>Львівська область</b>	<b>25186</b>	<b>23089</b>	<b>986</b>	<b>1074</b>	<b>26</b>	<b>21</b>
м. Львів	5671	4724	596	398	10	12
м. Борислав	872	645	5	43	174	15
м. Моршин	169	185	–	–	–	–
м. Новий Розділ	756	648	5	6	151	108
м. Новояворівськ	703	510	20	19	35	27
м. Стебник	373	353	3	6	124	59
м. Трускавець	228	200	9	19	25	11
м. Червоноград	748	614	7	9	107	68
Дрогобицький	948	963	16	29	59	33
Самбірський	1281	1228	14	23	92	53
Стрийський	862	915	4	23	216	40
Бродівський	912	1191	3	58	304	21
Буський	516	409	16	10	32	41
Городоцький	501	474	14	43	36	11
Жидачівський	1084	996	5	27	217	37
Жовківський	1173	1035	10	25	117	41
Золочівський	1243	1448	29	35	43	41
Кам'янка-Бузький	257	262	14	16	18	16
Миколаївський	1254	899	45	17	28	53
Мостиський	500	405	15	15	33	27
Перемишлянський	729	635	9	25	81	25
Пустомитівський	792	792	25	58	32	14
Радехівський	341	306	6	9	57	34
Сколівський	447	424	7	68	64	6
Сокальський	578	609	30	43	19	14
Старосамбірський	1161	1036	53	24	22	43
Турківський	567	644	7	8	81	81
Яворівський	520	539	19	18	27	30

## 2.15. Попит, пропозиція та працевлаштування робочої сили за видами економічної діяльності

	Кількість зареєстрованих безробітних, на кінець періоду <sup>1</sup>		Потреба роботодавців у працівниках для заміщення вільних робочих місць (вакантних посад) на кінець періоду		Працевлаштовано зареєстрованих безробітних у звітному періоді	
	2014	2013	2014	2013	2014	2013
	осіб					
<b>Усього</b>	<b>25186</b>	<b>23089</b>	<b>986</b>	<b>1074</b>	<b>25835</b>	<b>23994</b>
Сільське господарство, лісове господарство та рибне господарство	1335	1423	32	23	1943	1785
Промисловість	4938	4842	254	270	6400	6228
Будівництво	799	894	28	22	1010	994
Оптова та роздрібна торгівля; ремонт автотранспортних засобів і мотоциклів	4173	4111	119	212	5846	5283
Транспорт, складське господарство, поштова та кур'єрська діяльність	754	763	73	65	1295	1009
Тимчасове розміщування й організація харчування	844	776	36	80	1379	1254
Інформація та телекомунікації	832	501	24	14	382	918
Фінансова та страхова діяльність	896	634	10	7	120	87
Операції з нерухомим майном	272	231	21	25	442	254
Професійна, наукова та технічна діяльність	897	708	28	16	1999	1149
Діяльність у сфері адміністративного та допоміжного обслуговування	552	408	110	107	675	555
Державне управління й оборона; обов'язкове соціальне страхування	2014	1453	123	93	1082	1096
Освіта	479	468	64	54	1645	1667
Охорона здоров'я та надання соціальної допомоги	1003	605	46	60	1019	1115
Мистецтво, спорт, розваги та відпочинок	137	122	3	16	179	221
Надання інших видів послуг	310	229	15	10	419	379
Особи, які раніше не працювали	4951	4951	x	x	x	x

<sup>1</sup> Розподіл зареєстрованих безробітних за видами економічної діяльності здійснено стосовно осіб, які раніше мали роботу (працювали на підприємствах, в установах, організаціях тощо).



## 2.16. Працевлаштування зареєстрованих безробітних у розрізі міських та районних центрів зайнятості у 2014 році

	Кількість громадян, які мали статус безробітного впродовж звітнього періоду – всього, осіб	З них працевлаштовано		
		осіб	у % до	
			загальної кількості зареєстрованих безробітних	2013
<b>Львівська область</b>	<b>77161</b>	<b>25835</b>	<b>33,5</b>	<b>107,7</b>
м. Львів	14480	2746	19,0	99,1
м. Борислав	3033	1181	38,9	102,8
м. Моршин	622	229	36,8	114,5
м. Новий Розділ	2191	800	36,5	110,2
м. Новояворівськ	2102	1075	51,1	104,8
м. Стебник	1334	562	42,1	105,4
м. Трускавець	901	366	40,6	101,4
м. Червоноград	2696	891	33,0	111,8
Дрогобицький	3907	1829	46,8	101,6
Самбірський	3690	985	26,7	116,0
Стрийський	3243	1421	43,8	111,0
Бродівський	3239	1086	33,5	125,5
Буський	1438	461	32,1	112,7
Городоцький	1415	559	39,5	106,7
Жидачівський	3049	849	27,8	112,0
Жовківський	3294	1152	35,0	129,6
Золочівський	4009	1064	26,5	101,0
Кам'янка-Бузький	1076	581	54,0	123,1
Миколаївський	2910	841	28,9	101,4
Мостиський	1496	545	36,4	111,0
Перемишлянський	2091	823	39,4	103,1
Пустомитівський	2411	893	37,0	110,9
Радехівський	1563	877	56,1	98,0
Сколівський	1564	681	43,5	118,0
Сокальський	2045	758	37,1	111,3
Старосамбірський	3237	987	30,5	104,4
Турківський	2174	604	27,8	112,9
Яворівський	1951	989	50,7	101,4

## 2.17. Працевлаштування жінок у розрізі міських та районних центрів зайнятості у 2014 році

	Кількість жінок, які мали статус безробітного впродовж звітного періоду – всього, осіб	З них працевлаштовано		
		осіб	у % до	
			загальної кількості зареєстрованих безробітних жінок	2013
<b>Львівська область</b>	<b>42630</b>	<b>13464</b>	<b>31,6</b>	<b>107,9</b>
м. Львів	8874	1609	18,1	107,2
м. Борислав	1699	661	38,9	95,2
м. Моршин	315	100	31,7	117,6
м. Новий Розділ	1195	471	39,4	105,8
м. Новояворівськ	1372	685	49,9	105,7
м. Стебник	664	263	39,6	102,7
м. Трускавець	448	197	44,0	111,3
м. Червоноград	1634	486	29,7	105,0
Дрогобицький	2229	988	44,3	101,8
Самбірський	2136	481	22,5	114,0
Стрийський	1777	755	42,5	112,7
Бродівський	1556	525	33,7	154,4
Буський	733	194	26,5	126,8
Городоцький	805	305	37,9	111,3
Жидачівський	1485	387	26,1	109,9
Жовківський	1787	590	33,0	132,9
Золочівський	2110	513	24,3	96,8
Кам'янка-Бузький	551	273	49,5	124,7
Миколаївський	1364	392	28,7	92,0
Мостиський	784	287	36,6	111,7
Перемишлянський	1048	375	35,8	99,2
Пустомитівський	1393	499	35,8	117,7
Радехівський	707	356	50,4	81,1
Сколівський	884	390	44,1	125,0
Сокальський	1148	371	32,3	107,2
Старосамбірський	1611	435	27,0	98,0
Турківський	1110	278	25,0	106,5
Яворівський	1211	598	49,4	108,3

## 2.18. Працевлаштування молоді у віці до 35 років у розрізі міських та районних центрів зайнятості у 2014 році

	Кількість громадян у віці до 35 років, які мали статус безробітного впродовж звітного періоду – всього, осіб	З них працевлаштовано		
		осіб	у % до	
			загальної кількості зареєстрованих безробітних у віці до 35 років	2013
<b>Львівська область</b>	<b>41150</b>	<b>12542</b>	<b>30,5</b>	<b>111,9</b>
м. Львів	8133	1348	16,6	107,7
м. Борислав	1649	600	36,4	104,9
м. Моршин	337	125	37,1	107,8
м. Новий Розділ	1138	421	37,0	113,8
м. Новояворівськ	1053	497	47,2	100,6
м. Стебник	793	325	41,0	116,1
м. Трускавець	534	229	42,9	109,0
м. Червоноград	1690	557	33,0	115,6
Дрогобицький	2210	954	43,2	105,6
Самбірський	2212	502	22,7	117,8
Стрийський	1899	780	41,1	123,2
Бродівський	1573	500	31,8	139,3
Буський	724	209	28,9	139,3
Городоцький	771	260	33,7	107,9
Жидачівський	1407	373	26,5	114,1
Жовківський	1656	540	32,6	137,1
Золочівський	1881	420	22,3	107,7
Кам'янка-Бузький	554	304	54,9	119,2
Миколаївський	1507	448	29,7	109,0
Мостиський	756	227	30,0	98,3
Перемишлянський	925	322	34,8	105,9
Пустомитівський	1336	487	36,5	123,6
Радехівський	681	340	49,9	101,2
Сколівський	791	307	38,8	122,8
Сокальський	1116	371	33,2	113,5
Старосамбірський	1760	399	22,7	91,9
Турківський	1177	263	22,3	111,4
Яворівський	887	434	48,9	100,5

## 2.19. Працевлаштування зареєстрованих безробітних, які мали додаткові гарантії у сприянні працевлаштуванню у 2014 році

	Кількість громадян, які мали статус безробітного впродовж року та додаткові гарантії у сприянні працевлаштуванню, осіб	З них працевлаштовано	
		осіб	у % до загальної кількості зареєстрованих безробітних цієї категорії
<b>Усього</b>	<b>20314</b>	<b>6238</b>	<b>30,7</b>
Один із батьків або особа, яка їх замінює і: має на утриманні дітей віком до 6 років	1004	234	23,3
виховує без одного з подружжя дитину віком до 14 років або дитину-інваліда, інваліда з дитинства та/або інваліда I групи	183	44	24,0
Діти-сироти, та діти, позбавлені батьківського піклування	–	–	–
Молодь, яка закінчила або припинила навчання у загальноосвітніх навчальних закладах	2	1	50,0
Молодь, яка закінчила або припинила навчання у вищих та професійно-технічних закладах освіти	3574	683	19,1
Молодь, яка звільнилася із строкової військової або альтернативної (невійськової) служби і яка вперше приймається на роботу	146	29	19,9
Особа, яким виповнилося 15 років і які за згодою одного з батьків або особи, яка їх замінює, можуть, як виняток, прийматися на роботу	–	–	–
Особа, яким до настання права на пенсію за віком залишилося 10 і менше років	13859	4787	34,5
Особа, звільнені після відбуття покарання або примусового лікування	52	11	21,2
Інваліди, які не досягли пенсійного віку	2844	791	27,8

# 3

## НЕПОВНА ЗАЙНЯТІСТЬ

Неповна зайнятість працівників існує у двох формах: вимушена та добровільна.

**Вимушену неповну зайнятість** характеризує кількість працівників, які прийняті на умовах повного робочого дня (тижня), але були переведені з економічних причин на неповний робочий день (тиждень), а також перебували у відпустках без збереження заробітної плати (на період припинення виконання робіт).

**Добровільну неповну зайнятість** характеризує кількість працівників, які згідно з трудовою угодою прийняті на роботу на умовах неповного робочого дня (тижня) з власної ініціативи (крім сумісників), або яким надалі було встановлено неповний робочий день (тиждень) за згодою працівника.

### 3.1. Динаміка кількості працівників, які перебували в умовах вимушеної та добровільної неповної зайнятості,

тис. осіб

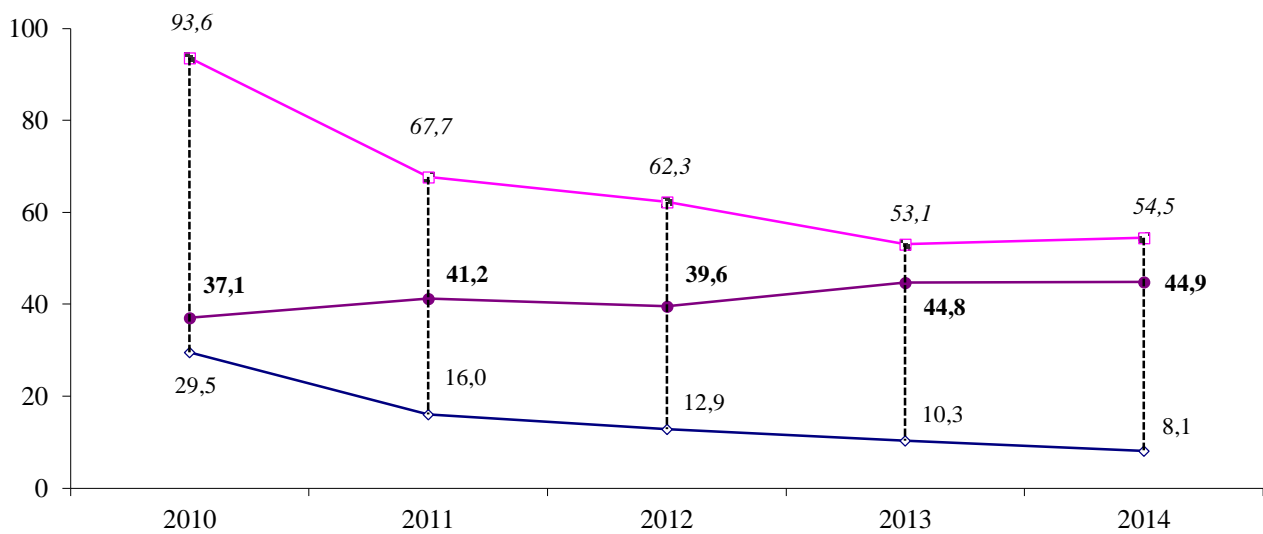

**Вимушена неповна зайнятість (за період):**

- переведені з економічних причин на неповний робочий день (тиждень)
- ◇— перебували у відпустках без збереження заробітної плати (на період припинення виконання робіт)
- Добровільна неповна зайнятість: кількість працівників, які прийняті на умовах неповного робочого дня (тижня); на 31 грудня

### 3.2. Динаміка рівнів вимушеної неповної зайнятості,

у % до середньооблікової кількості штатних працівників

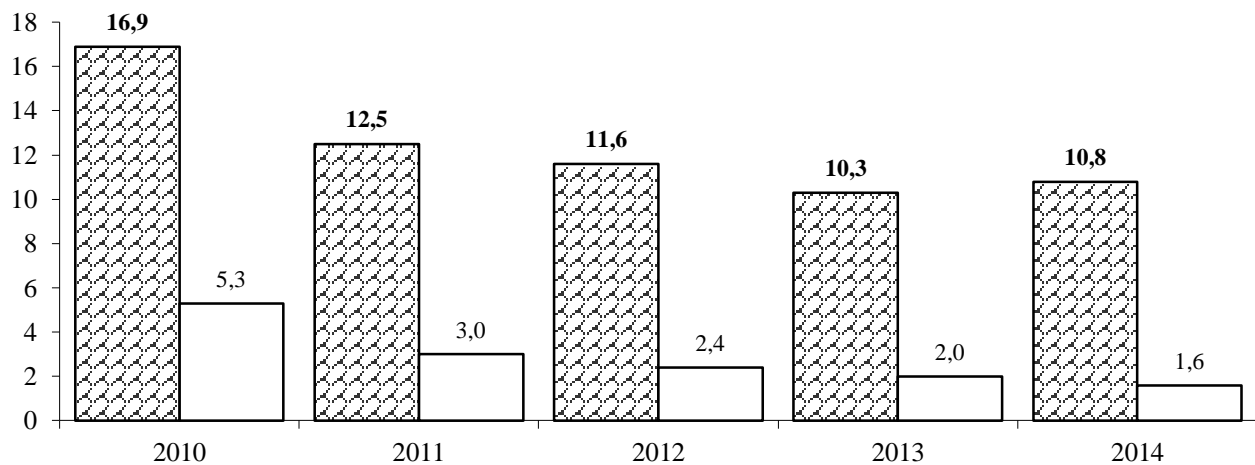

- ▨ Переведені з економічних причин на неповний робочий день (тиждень)
- Перебували у відпустках без збереження заробітної плати (на період припинення виконання робіт)

### 3.3. Кількість працівників, які перебували в умовах вимушеної неповної зайнятості, за видами економічної діяльності у 2014 році

	Перебували у відпустках без збереження заробітної плати (на період припинення виконання робіт)		Переведені з економічних причин на неповний робочий день (тиждень)		Втрачено робочого часу в середньому одним штатним працівником, годин	
	осіб	у % до загальної кількості працівників	осіб	у % до загальної кількості працівників	через відпустки без збереження заробітної плати	через переведення на неповний робочий день (тиждень)
<b>Усього</b>	<b>8069</b>	<b>1,6</b>	<b>54507</b>	<b>10,8</b>	<b>6</b>	<b>37</b>
Сільське, лісове та рибне господарство	7	0,1	1538	15,7	0	62
сільське господарство	7	0,1	845	14,2	0	65
Промисловість	4137	3,5	18064	15,4	11	55
Будівництво	2009	15,1	3108	23,4	103	149
Оптова та роздрібна торгівля; ремонт автотранспортних засобів і мотоциклів	23	0,1	2740	6,7	0	38
Транспорт, складське господарство, поштова та кур'єрська діяльність	440	1,0	19590	43,0	2	88
транспорт, складське господарство	440	1,1	19590	47,9	2	98
Тимчасове розміщення й організація харчування	451	6,0	666	8,8	16	47
Інформація та телекомунікації	8	0,1	48	0,5	0	4
Операції з нерухомим майном	70	1,4	410	8,3	4	58
Професійна, наукова та технічна діяльність	203	1,6	2787	21,4	17	114
наукові дослідження та розробки	-	-	1319	32,2	-	136
Діяльність у сфері адміністративного та допоміжного обслуговування	79	0,7	688	5,9	0	14
Державне управління й оборона; обов'язкове соціальне страхування	163	0,5	386	1,2	1	2
Освіта	334	0,3	151	0,1	0	0
Охорона здоров'я та надання соціальної допомоги	145	0,2	3698	5,0	0	16
охорона здоров'я	145	0,2	3698	5,3	0	17
Мистецтво, спорт, розваги та відпочинок	-	-	315	3,7	-	23
діяльність у сфері творчості, мистецтва та розваг	-	-	24	1,0	-	1
Надання інших видів послуг	-	-	318	14,8	-	33

**Примітка.** У розділі дані наведено за юридичними особами та відокремленими підрозділами юридичних осіб із кількістю найманих працівників 10 і більше осіб.

### 3.4. Кількість працівників, які перебували в умовах вимушеної неповної зайнятості, за видами промислової діяльності у 2014 році

	Перебували у відпустках без збереження заробітної плати (на період припинення виконання робіт)		Переведені з економічних причин на неповний робочий день (тиждень)		Втрачено робочого часу в середньому одним штатним працівником, годин	
	осіб	у % до загальної кількості працівників	осіб	у % до загальної кількості працівників	через відпустки без збереження заробітної плати	через переведення на неповний робочий день (тиждень)
<b>Промисловість</b>	<b>4137</b>	<b>3,5</b>	<b>18064</b>	<b>15,4</b>	<b>11</b>	<b>55</b>
Добувна промисловість і розроблення кар'єрів	142	1,0	190	1,3	7	3
добування кам'яного та бурого вугілля	-	-	53	0,5	-	0
Переробна промисловість	3962	4,9	16315	20,3	14	74
виробництво харчових продуктів, напоїв і тютюнових виробів	55	0,4	1691	11,2	1	47
текстильне виробництво, виробництво одягу, шкіри, виробів зі шкіри та інших матеріалів	-	-	1141	10,1	-	33
виготовлення виробів з деревини, виробництво паперу та поліграфічна діяльність	903	11,9	1164	15,3	10	58
виробництво коксу та продуктів нафтоперероблення	-	-	645	57,5	-	265
виробництво хімічних речовин і хімічної продукції	135	15,9	155	18,3	34	131
виробництво основних фармацевтичних продуктів і фармацевтичних препаратів	255	22,5	-	-	59	-
виробництво гумових і пластмасових виробів, іншої неметалевої мінеральної продукції	339	3,8	2014	22,4	20	95
металургійне виробництво, виробництво готових металевих виробів, крім машин і устаткування	678	15,3	1654	37,2	47	135
виробництво комп'ютерів, електронної та оптичної продукції	99	4,3	1400	60,8	16	150
виробництво електричного устаткування	99	4,1	216	9,0	29	45
виробництво машин і устаткування, не віднесених до інших угруповань	279	16,2	637	37,0	171	118
виробництво автотранспортних засобів, причепів і напівпричепів та інших транспортних засобів	890	6,3	4257	29,9	9	95
виробництво меблів, іншої продукції, ремонт і монтаж машин і устаткування	230	2,4	1341	14,2	6	62
Постачання електроенергії, газу, пари та кондиційованого повітря	4	0,0	648	4,1	0	9
Водопостачання; каналізація, поводження з відходами	29	0,5	911	14,2	0	48



### 3.5. Кількість працівників економіки, які перебували в умовах вимушеної неповної зайнятості у розрізі міст і районів у 2014 році

	Перебували у відпустках без збереження заробітної плати (на період припинення виконання робіт)		Переведені з економічних причин на неповний робочий день (тиждень)	
	осіб	у % до середньооблікової кількості штатних працівників	осіб	у % до середньооблікової кількості штатних працівників
<b>Львівська область</b>	<b>8069</b>	<b>1,6</b>	<b>54507</b>	<b>10,8</b>
м. Львів	2559	1,0	27596	11,0
м. Борислав	172	2,9	865	14,5
м. Дрогобич	1198	6,8	4202	23,7
м. Моршин	–	–	1124	29,9
м. Новий Розділ	446	10,9	354	8,7
м. Самбір	216	2,5	1428	16,8
м. Стрий	–	–	2893	21,2
м. Трускавець	212	1,9	1751	16,1
м. Червоноград	134	0,8	1322	8,4
Бродівський	4	0,1	850	10,9
Буський	–	–	259	4,4
Городоцький	–	–	1197	13,1
Дрогобицький	134	2,7	538	10,7
Жидачівський	801	8,6	993	10,7
Жовківський	300	2,6	1373	12,1
Золочівський	–	–	195	2,9
Кам'янка-Бузький	3	0,0	715	9,9
Миколаївський	215	3,2	380	5,6
Мостиський	42	0,9	48	1,0
Перемишлянський	–	–	116	2,4
Пустомитівський	319	1,8	2113	11,6
Радехівський	–	–	88	1,1
Самбірський	177	4,1	462	10,7
Сколівський	–	–	65	1,4
Сокальський	–	–	738	3,9
Старосамбірський	208	3,1	477	7,0
Стрийський	144	1,2	1117	9,1
Турківський	–	–	279	6,5
Яворівський	785	5,3	969	6,5

### 3.6. Рівні вимушеної неповної зайнятості у розрізі міст і районів у 2014 році,

у % до середньооблікової кількості штатних працівників

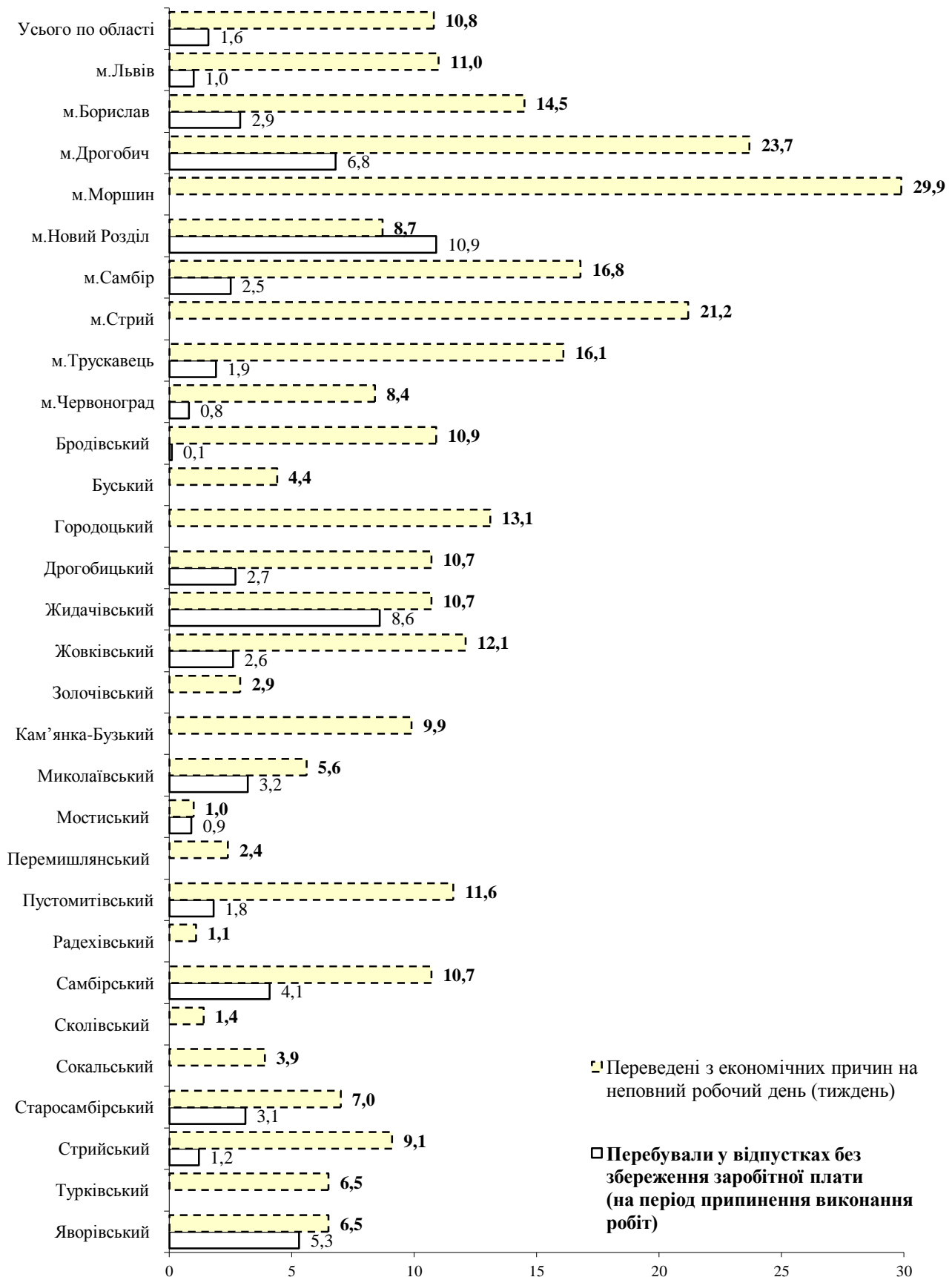

### 3.7. Кількість працівників, які прийняті на роботу на умовах неповної зайнятості за видами економічної діяльності на 31 грудня 2014 року

	Усього працівників		з них жінки	
	осіб	у % до облікової кількості штатних працівників	осіб	у % до облікової кількості штатних працівників – жінок
<b>Усього</b>	<b>44941</b>	<b>8,6</b>	<b>31565</b>	<b>10,7</b>
Сільське, лісове та рибне господарство	87	0,9	38	1,7
сільське господарство	55	1,0	18	1,1
Промисловість	1918	1,6	909	1,9
Будівництво	835	6,8	230	11,2
Оптова та роздрібна торгівля; ремонт автотранспортних засобів і мотоциклів	2553	6,0	1339	6,4
Транспорт, складське господарство, поштова та кур'єрська діяльність	5644	12,3	3113	20,6
транспорт, складське господарство	2987	7,3	671	6,2
поштова та кур'єрська діяльність	2657	52,0	2442	56,1
Тимчасове розміщення й організація харчування	780	10,4	429	8,6
Інформація та телекомунікації	975	11,4	542	14,4
Фінансова та страхова діяльність	472	3,9	345	3,9
Операції з нерухомим майном	195	3,9	75	3,7
Професійна, наукова та технічна діяльність	1672	12,6	787	11,4
наукові дослідження та розробки	505	12,8	236	12,4
Діяльність у сфері адміністративного та допоміжного обслуговування	354	3,0	116	2,5
Державне управління й оборона; обов'язкове соціальне страхування	1557	4,5	1252	5,8
Освіта	17150	15,8	13719	17,0
Охорона здоров'я та надання соціальної допомоги	9382	11,7	7633	11,6
охорона здоров'я	9040	12,0	7332	11,8
Мистецтво, спорт, розваги та відпочинок	867	9,9	678	12,0
діяльність у сфері творчості, мистецтва та розваг	202	7,8	124	8,9
функціонування бібліотек, архівів, музеїв та інших закладів культури	585	12,8	516	14,5
Надання інших видів послуг	500	22,4	360	24,3

### 3.8. Кількість працівників, які прийняті на роботу на умовах неповної зайнятості за видами промислової діяльності на 31 грудня 2014 року

	Усього працівників		з них жінки	
	осіб	у % до облікової кількості штатних працівників	осіб	у % до облікової кількості штатних працівників – жінок
<b>Промисловість</b>	<b>1918</b>	<b>1,6</b>	<b>909</b>	<b>1,9</b>
Добувна промисловість і розроблення кар'єрів	32	0,2	21	0,5
добування кам'яного та бурого вугілля	7	0,1	6	0,2
Переробна промисловість	1313	1,6	720	2,0
виробництво харчових продуктів, напоїв і тютюнових виробів	192	1,3	110	1,7
текстильне виробництво, виробництво одягу, шкіри, виробів зі шкіри та інших матеріалів	287	2,3	218	2,2
виготовлення виробів з деревини, виробництво паперу та поліграфічна діяльність	79	1,1	58	2,2
виробництво коксу та продуктів нафтоперероблення	–	–	–	–
виробництво хімічних речовин і хімічної продукції	26	3,0	23	11,2
виробництво основних фармацевтичних продуктів і фармацевтичних препаратів	21	1,8	13	2,1
виробництво гумових і пластмасових виробів, іншої неметалевої мінеральної продукції	226	2,6	75	3,3
металургійне виробництво, виробництво готових металевих виробів, крім машин і устаткування	82	1,9	46	5,2
виробництво комп'ютерів, електронної та оптичної продукції	12	0,5	7	0,7
виробництво електричного устаткування	8	0,3	3	0,3
виробництво машин і устаткування, не віднесених до інших угруповань	12	0,7	2	0,7
виробництво автотранспортних засобів, причепів і напівпричепів та інших транспортних засобів	52	0,3	31	0,4
виробництво меблів, іншої продукції, ремонт і монтаж машин і устаткування	316	3,4	134	4,6
Постачання електроенергії, газу, пари та кондиційованого повітря	414	2,5	100	2,0
Водопостачання; каналізація, поводження з відходами	159	2,5	68	3,3

# 4

## ПРОФЕСІЙНА ПІДГОТОВКА ТА ПІДВИЩЕННЯ КВАЛІФІКАЦІЇ КАДРІВ

Професійна підготовка та підвищення кваліфікації охоплює працівників підприємств, установ, організацій (юридичних осіб та їхніх відокремлених підрозділів), які пройшли навчання безпосередньо на виробництві та в навчальних закладах різних типів за договорами за рахунок коштів підприємств.

**Підготовка новим професіям** уключає первинну професійну підготовку осіб, які раніше не мали професії, та перепідготовку працівників на іншу професію порівняно з раніше здобутою.

**Підвищення кваліфікації** – навчання з метою поглиблення раніше здобутих знань, умінь і навичок на рівні вимог виробництва чи сфери послуг.

У категорії працівників, які пройшли професійну підготовку та підвищення кваліфікації, не враховуються такі, що пройшли навчання за направленням служби зайнятості або самостійно навчались у навчальних закладах.

#### 4.1. Динаміка підготовки кадрів

	2010	2011	2012	2013	2014
	осіб				
Навчено новим професіям (первинна професійна підготовка, перепідготовка)	5531	5962	5636	5599	4389
жінки	1050	1681	1272	1197	1062
чоловіки	4481	4281	4364	4402	3327
безпосередньо на виробництві	3992	4341	4101	4132	3383
у тому числі за формами навчання					
індивідуальна	1945	2045	2117	1725	1471
курсора	2047	2296	1984	2407	1912
у навчальних закладах різних типів за договорами	1539	1622	1535	1467	1006
у тому числі					
професійно-технічних	1347	1448	1443	1365	845
вищих (I-IV рівнів акредитації)	192	174	92	102	161
Первинна професійна підготовка	1845	1813	1845	1625	961
жінки	404	541	559	537	159
чоловіки	1441	1272	1286	1088	802
безпосередньо на виробництві	1465	1471	1703	1339	891
у тому числі за формами навчання					
індивідуальна	811	851	774	504	362
курсора	654	620	929	835	529
у навчальних закладах різних типів за договорами	380	342	142	286	70
у тому числі					
професійно-технічних	350	341	138	286	70
вищих (I-IV рівнів акредитації)	30	1	4	–	–
Перепідготовка	3686	4149	3791	3974	3428
жінки	646	1140	713	660	903
чоловіки	3040	3009	3078	3314	2525
безпосередньо на виробництві	2527	2870	2398	2793	2492
у тому числі за формами навчання					
індивідуальна	1134	1194	1343	1221	1109
курсора	1393	1676	1055	1572	1383
у навчальних закладах різних типів за договорами	1159	1280	1393	1181	936
у тому числі					
професійно-технічних	997	1107	1305	1079	775
вищих (I-IV рівнів акредитації)	162	173	88	102	161

**Примітка.** У розділі дані наведено за юридичними особами та відокремленими підрозділами юридичних осіб із кількістю найманих працівників 10 і більше осіб.

## 4.2. Підготовка кадрів за видами економічної діяльності у 2014 році

	Навчено новим професіям		
	усього	з них жінок	у % до облікової кількості штатних працівників
	осіб		
<b>Усього</b>	<b>4389</b>	<b>1062</b>	<b>0,8</b>
Сільське, лісове та рибне господарство	47	–	0,5
сільське господарство	11	–	0,2
Промисловість	3092	729	2,6
Будівництво	195	–	1,6
Оптова та роздрібна торгівля; ремонт автотранспортних засобів і мотоциклів	100	28	0,2
Транспорт, складське господарство, поштова та кур'єрська діяльність	629	248	1,4
транспорт, складське господарство	432	62	1,1
поштова та кур'єрська діяльність	197	186	3,9
Тимчасове розміщування й організація харчування	1	1	0,0
Інформація та телекомунікації	5	–	0,1
Фінансова та страхова діяльність	3	2	0,0
Операції з нерухомим майном	9	–	0,2
Професійна, наукова та технічна діяльність	14	7	0,1
Діяльність у сфері адміністративного та допоміжного обслуговування	119	–	1,0
Державне управління й оборона; обов'язкове соціальне страхування	109	2	0,3
Освіта	1	–	0,0
Охорона здоров'я та надання соціальної допомоги	49	43	0,1
охорона здоров'я	49	43	0,1
Мистецтво, спорт, розваги та відпочинок	12	–	0,1
діяльність у сфері творчості, мистецтва та розваг	2	–	0,0
Надання інших видів послуг	4	2	0,2

### 4.3. Підготовка кадрів за видами промислової діяльності у 2014 році

	Навчено новим професіям		
	усього	з них жінок	у % до облікової кількості штатних працівників
	осіб		
<b>Промисловість</b>	<b>3092</b>	<b>729</b>	<b>2,6</b>
Добувна промисловість і розроблення кар'єрів	1103	249	7,5
добування кам'яного та бурого вугілля	1008	244	9,2
Переробна промисловість	1368	383	1,7
виробництво харчових продуктів, напоїв і тютюнових виробів	129	25	0,9
текстильне виробництво, виробництво одягу, шкіри, виробів зі шкіри та інших матеріалів	58	39	0,5
виготовлення виробів з деревини, виробництво паперу та поліграфічна діяльність	119	12	1,6
виробництво коксу та продуктів нафтоперероблення	1	–	0,1
виробництво хімічних речовин і хімічної продукції	9	1	1,0
виробництво основних фармацевтичних продуктів і фармацевтичних препаратів	53	11	4,6
виробництво гумових і пластмасових виробів, іншої неметалевої мінеральної продукції	114	27	1,3
металургійне виробництво, виробництво готових металевих виробів, крім машин і устаткування	91	18	2,1
виробництво комп'ютерів, електронної та оптичної продукції	6	–	0,3
виробництво електричного устаткування	18	10	0,7
виробництво машин і устаткування, не віднесених до інших угруповань	12	–	0,7
виробництво автотранспортних засобів, причепів і напівпричепів та інших транспортних засобів	376	141	2,4
виробництво меблів, іншої продукції, ремонт і монтаж машин і устаткування	382	99	4,1
Постачання електроенергії, газу, пари та кондиційованого повітря	567	95	3,4
Водопостачання; каналізація, поводження з відходами	54	2	0,8



#### 4.4. Професійне навчання працівників за місцем навчання, видами підготовки кадрів та видами економічної діяльності у 2014 році

	Навчено новим професіям, осіб	У тому числі (у % до облікової кількості працівників, які пройшли навчання)			
		за місцем навчання		за видами підготовки	
		безпосередньо на виробництві	у навчальних закладах різних типів	первинна підготовка	перепідготовка
<b>Усього</b>	<b>4389</b>	<b>77,1</b>	<b>22,9</b>	<b>21,9</b>	<b>78,1</b>
Сільське, лісове та рибне господарство	47	76,6	23,4	68,1	31,9
сільське господарство	11	–	100,0	–	100,0
Промисловість	3092	88,2	11,8	25,7	74,3
Будівництво	195	39,0	61,0	10,3	89,7
Оптова та роздрібна торгівля; ремонт автотранспортних засобів і мотоциклів	100	46,0	54,0	3,0	97,0
Транспорт, складське господарство, поштова та кур'єрська діяльність	629	65,3	34,7	17,5	82,5
транспорт, складське господарство	432	49,5	50,5	25,5	74,5
поштова та кур'єрська діяльність	197	100,0	–	–	100,0
Тимчасове розміщування й організація харчування	1	–	100,0	–	100,0
Інформація та телекомунікації	5	100,0	–	–	100,0
Фінансова та страхова діяльність	3	66,7	33,3	66,7	33,3
Операції з нерухомим майном	9	–	100,0	–	100,0
Професійна, наукова та технічна діяльність	14	21,4	78,6	–	100,0
Діяльність у сфері адміністративного та допоміжного обслуговування	119	40,3	59,7	–	100,0
Державне управління й оборона; обов'язкове соціальне страхування	109	–	100,0	–	100,0
Освіта	1	100,0	–	–	100,0
Охорона здоров'я та надання соціальної допомоги	49	30,6	69,4	–	100,0
охорона здоров'я	49	30,6	69,4	–	100,0
Мистецтво, спорт, розваги та відпочинок	12	83,3	16,7	–	100,0
функціонування бібліотек, архівів, музеїв та інших закладів культури	2	–	100,0	–	100,0
Надання інших видів послуг	4	100,0	–	–	100,0

#### 4.5. Розподіл навчених новим професіям за видами підготовки та основними видами економічної діяльності у 2014 році,

у % до кількості працівників, які пройшли навчання

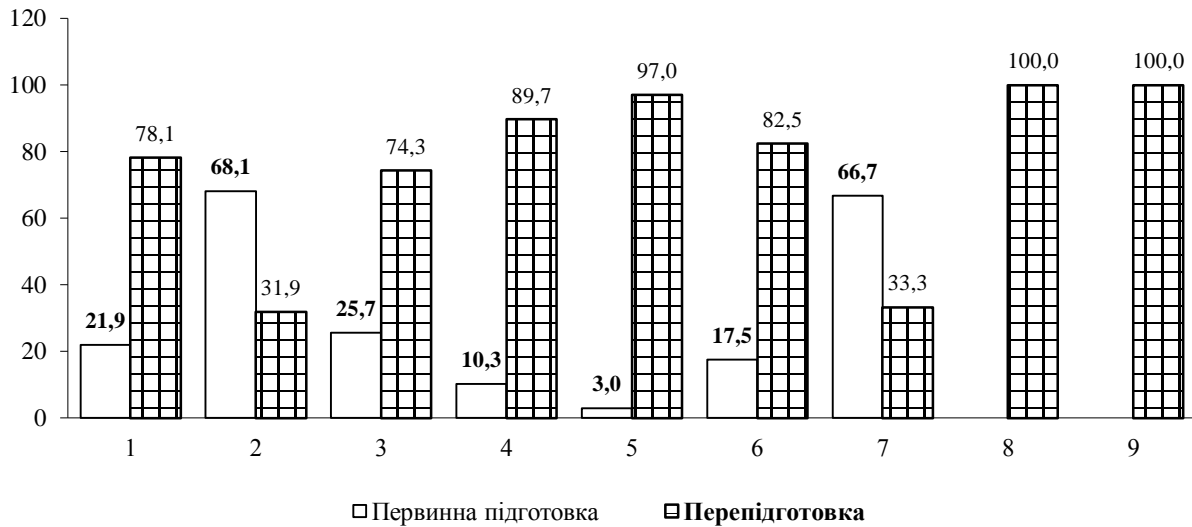

##### Види економічної діяльності

- |   |   |
|---|---|
| 1. Усього   | 7. Фінансова та страхова діяльність                                 |
| 2. Сільське, лісове та рибне господарство                                     | 8. Державне управління й оборона; обов'язкове соціальне страхування |
| 3. Промисловість  | 9. Охорона здоров'я та надання соціальної допомоги                  |
| 4. Будівництво  |   |
| 5. Оптова та роздрібна торгівля; ремонт автотранспортних засобів і мотоциклів |   |
| 6. Транспорт, складське господарство, поштова та кур'єрська діяльність        |   |

#### 4.6. Розподіл навчених новим професіям за місцем підготовки та основними видами економічної діяльності у 2014 році,

у % до кількості працівників, які пройшли навчання

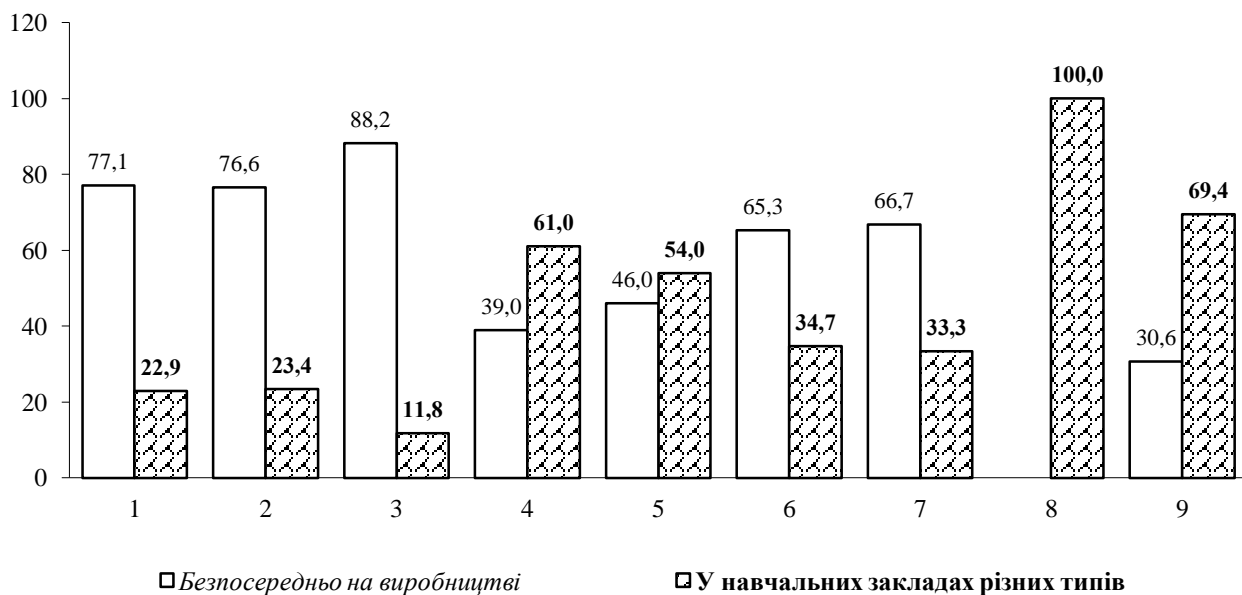

#### 4.7. Професійне навчання працівників за місцем навчання, видами підготовки та видами промислової діяльності у 2014 році

	Навчено новим професіям, осіб	У тому числі (у % до облікової кількості працівників, які пройшли навчання)			
		за місцем навчання		за видами підготовки	
		безпосередньо на виробництві	у навчальних закладах різних типів	первинна підготовка	перепідготовка
<b>Промисловість</b>	<b>3092</b>	<b>88,2</b>	<b>11,8</b>	<b>25,7</b>	<b>74,3</b>
Добувна промисловість і розроблення кар'єрів добування кам'яного та бурого вугілля	1103	97,1	2,9	31,3	68,7
Переробна промисловість	1368	86,7	13,3	20,1	79,9
виробництво харчових продуктів, напоїв і тютюнових виробів	129	88,4	11,6	66,7	33,3
текстильне виробництво, виробництво одягу, шкіри, виробів зі шкіри та інших матеріалів	58	86,2	13,8	96,6	3,4
виготовлення виробів з деревини, виробництво паперу та поліграфічна діяльність	119	79,8	20,2	26,1	73,9
виробництво коксу та продуктів нафтоперероблення	1	–	100,0	100,0	–
виробництво хімічних речовин і хімічної продукції	9	100,0	–	77,8	22,2
виробництво основних фармацевтичних продуктів і фармацевтичних препаратів	53	52,8	47,2	41,5	58,5
виробництво гумових і пластмасових виробів, іншої неметалевої мінеральної продукції	114	89,5	10,5	7,9	92,1
металургійне виробництво, виробництво готових металевих виробів, крім машин і устаткування	91	82,4	17,6	9,9	90,1
виробництво комп'ютерів, електронної та оптичної продукції	6	100,0	–	100,0	–
виробництво електричного устаткування	18	100,0	–	–	100,0
виробництво машин і устаткування, не віднесених до інших угруповань	12	–	100,0	8,3	91,7
виробництво автотранспортних засобів, причепів і напівпричепів та інших транспортних засобів	376	87,8	12,2	6,1	93,9
виробництво меблів, іншої продукції, ремонт і монтаж машин і устаткування	382	94,0	6,0	6,3	93,7
Постачання електроенергії, газу, пари та кондиційованого повітря	567	82,7	17,3	30,3	69,7
Водопостачання; каналізація, поводження з відходами	54	–	100,0	3,7	96,3

#### 4.8. Динаміка підвищення кваліфікації

	2010	2011	2012	2013	2014
	осіб				
<b>Підвищення кваліфікації найманих працівників</b>	<b>41466</b>	<b>43628</b>	<b>42425</b>	<b>43090</b>	<b>41765</b>
жінки	22193	23196	21202	23032	22943
чоловіки	19273	20432	21223	20058	18822
за місцем проведення навчання					
безпосередньо на виробництві у навчальних закладах різних типів за договорами	12525	12576	11882	12442	12007
за професійним складом					
керівники	3908	4293	4261	4319	4740
безпосередньо на виробництві у навчальних закладах різних типів за договорами	1342	1149	942	1422	1243
робітники	2566	3144	3319	2897	3497
професіонали, фахівці	10185	11094	11303	10544	9350
безпосередньо на виробництві у навчальних закладах різних типів за договорами	7375	7827	8062	7149	6633
професіонали, фахівці	2810	3267	3241	3395	2717
безпосередньо на виробництві у навчальних закладах різних типів за договорами	26639	27849	26413	27336	27280
професіонали, фахівці	3245	3359	2641	3146	3804
безпосередньо на виробництві у навчальних закладах різних типів за договорами	23393	24490	23772	24190	23476
Крім того, навчались за кордоном	132	152	132	156	...

#### 4.9. Підвищення кваліфікації працівників за видами економічної діяльності у 2014 році

	Підвищили кваліфікацію		
	усього	з них жінки	у % до облікової кількості штатних працівників
	осіб		
<b>Усього</b>	<b>41765</b>	<b>22943</b>	<b>8,0</b>
Сільське, лісове та рибне господарство	129	15	1,4
сільське господарство	14	9	0,3
Промисловість	8444	1576	7,0
Будівництво	663	5	5,4
Оптова та роздрібна торгівля; ремонт автотранспортних засобів і мотоциклів	469	320	1,1
Транспорт, складське господарство, поштова та кур'єрська діяльність	4346	987	9,4
транспорт, складське господарство	3809	552	9,3
поштова та кур'єрська діяльність	537	435	10,5
Тимчасове розміщування й організація харчування	50	22	0,7
Інформація та телекомунікації	463	97	5,4
Фінансова та страхова діяльність	751	430	6,1
Операції з нерухомим майном	68	14	1,4
Професійна, наукова та технічна діяльність	292	101	2,2
наукові дослідження та розробки	60	30	1,5
Діяльність у сфері адміністративного та допоміжного обслуговування	252	38	2,2
Державне управління й оборона; обов'язкове соціальне страхування	2988	1496	8,7
Освіта	13790	10641	12,7
Охорона здоров'я та надання соціальної допомоги	8867	7044	11,1
охорона здоров'я	8711	6947	11,6
Мистецтво, спорт, розваги та відпочинок	136	114	1,5
діяльність у сфері творчості, мистецтва та розваг	3	2	0,1
функціонування бібліотек, архівів, музеїв та інших закладів культури	121	112	2,6
Надання інших видів послуг	57	43	2,6

#### 4.10. Підвищення кваліфікації працівників за видами промислової діяльності у 2014 році

	Підвищили кваліфікацію		
	усього	з них жінки	у % до облікової кількості штатних працівників
	осіб		
<b>Промисловість</b>	<b>8444</b>	<b>1576</b>	<b>7,0</b>
Добувна промисловість і розроблення кар'єрів	2268	200	15,5
добування кам'яного та бурого вугілля	1355	165	12,4
Переробна промисловість	3565	815	4,3
виробництво харчових продуктів, напоїв і тютюнових виробів	534	147	3,5
текстильне виробництво, виробництво одягу, шкіри, виробів зі шкіри та інших матеріалів	71	20	0,6
виготовлення виробів з деревини, виробництво паперу та поліграфічна діяльність	167	12	2,2
виробництво коксу та продуктів нафтоперероблення	209	22	18,6
виробництво хімічних речовин і хімічної продукції	26	12	3,0
виробництво основних фармацевтичних продуктів і фармацевтичних препаратів	867	412	75,7
виробництво гумових і пластмасових виробів, іншої неметалевої мінеральної продукції	319	23	3,7
металургійне виробництво, виробництво готових металевих виробів, крім машин і устаткування	51	4	1,2
виробництво комп'ютерів, електронної та оптичної продукції	8	1	0,4
виробництво електричного устаткування	23	3	0,9
виробництво машин і устаткування, не віднесених до інших угруповань	39	1	2,3
виробництво автотранспортних засобів, причепів і напівпричепів та інших транспортних засобів	796	144	5,2
виробництво меблів, іншої продукції, ремонт і монтаж машин і устаткування	455	14	4,9
Постачання електроенергії, газу, пари та кондиційованого повітря	2554	555	15,4
Водопостачання; каналізація, поводження з відходами	57	6	0,9

#### 4.11. Підвищення кваліфікації працівників за місцем навчання та видами економічної діяльності у 2014 році

	Кількість працівників, які підвищили кваліфікацію, осіб	У тому числі			
		на виробництві		у навчальних закладах різних типів	
		осіб	у % до кількості працівників, які підвищили кваліфікацію	осіб	у % до кількості працівників, які підвищили кваліфікацію
<b>Усього</b>	<b>41765</b>	<b>12007</b>	<b>28,7</b>	<b>29758</b>	<b>71,3</b>
Сільське, лісове та рибне господарство	129	8	6,2	121	93,8
сільське господарство	14	8	57,1	6	42,9
Промисловість	8444	6697	79,3	1747	20,7
Будівництво	663	249	37,6	414	62,4
Оптова та роздрібна торгівля; ремонт автотранспортних засобів і мотоциклів	469	47	10,0	422	90,0
Транспорт, складське господарство, поштова та кур'єрська діяльність	4346	2074	47,7	2272	52,3
транспорт, складське господарство	3809	1546	40,6	2263	59,4
поштова та кур'єрська діяльність	537	528	98,3	9	1,7
Тимчасове розміщування й організація харчування	50	5	10,0	45	90,0
Інформація та телекомунікації	463	364	78,6	99	21,4
Фінансова та страхова діяльність	751	546	72,7	205	27,3
Операції з нерухомим майном	68	17	25,0	51	75,0
Професійна, наукова та технічна діяльність	292	35	12,0	257	88,0
наукові дослідження та розробки	60	2	3,3	58	96,7
Діяльність у сфері адміністративного та допоміжного обслуговування	252	49	19,4	203	80,6
Державне управління й оборона; обов'язкове соціальне страхування	2988	877	29,4	2111	70,6
Освіта	13790	755	5,5	13035	94,5
Охорона здоров'я та надання соціальної допомоги	8867	194	2,2	8673	97,8
охорона здоров'я	8711	120	1,4	8591	98,6
Мистецтво, спорт, розваги та відпочинок	136	84	61,8	52	38,2
діяльність у сфері творчості, мистецтва та розваг	3	–	–	3	100,0
функціонування бібліотек, архівів, музеїв та інших закладів культури	121	84	69,4	37	30,6
Надання інших видів послуг	57	6	10,5	51	89,5

#### 4.12. Підвищення кваліфікації працівників за місцем навчання та видами промислової діяльності у 2014 році

	Кількість працівників, які підвищили кваліфікацію, осіб	У тому числі			
		безпосередньо на виробництві		у навчальних закладах різних типів	
		осіб	у % до кількості працівників, які підвищили кваліфікацію	осіб	у % до кількості працівників, які підвищили кваліфікацію
<b>Промисловість</b>	<b>8444</b>	<b>6697</b>	<b>79,3</b>	<b>1747</b>	<b>20,7</b>
Добувна промисловість і розроблення кар'єрів	2268	1722	75,9	546	24,1
добування кам'яного та бурого вугілля	1355	1317	97,2	38	2,8
Переробна промисловість	3565	2667	74,8	898	25,2
виробництво харчових продуктів, напоїв і тютюнових виробів	534	413	77,3	121	22,7
текстильне виробництво, виробництво одягу, шкіри, виробів зі шкіри та інших матеріалів	71	34	47,9	37	52,1
виготовлення виробів з деревини, виробництво паперу та поліграфічна діяльність	167	42	25,1	125	74,9
виробництво коксу та продуктів нафтоперероблення	209	169	80,9	40	19,1
виробництво хімічних речовин і хімічної продукції	26	14	53,8	12	46,2
виробництво основних фармацевтичних продуктів і фармацевтичних препаратів	867	789	91,0	78	9,0
виробництво гумових і пластмасових виробів, іншої неметалевої мінеральної продукції	319	87	27,3	232	72,7
металургійне виробництво, виробництво готових металевих виробів, крім машин і устаткування	51	25	49,0	26	51,0
виробництво комп'ютерів, електронної та оптичної продукції	8	5	62,5	3	37,5
виробництво електричного устаткування	23	5	21,7	18	78,3
виробництво машин і устаткування, не віднесених до інших угруповань	39	17	43,6	22	56,4
виробництво автотранспортних засобів, причепів і напівпричепів та інших транспортних засобів	796	704	88,4	92	11,6
виробництво меблів, іншої продукції, ремонт і монтаж машин і устаткування	455	363	79,8	92	20,2
Постачання електроенергії, газу, пари та кондиційованого повітря	2554	2276	89,1	278	10,9
Водопостачання; каналізація, поводження з відходами	57	32	56,1	25	43,9



#### 4.13. Підвищення кваліфікації працівників за професійними групами та видами економічної діяльності у 2014 році

	Кількість найманих працівників, які підвищили кваліфікацію, осіб	У тому числі (у % до кількості працівників, які підвищили кваліфікацію)				
		керівники	професіонали, фахівці	технічні службовці	робітники	з них підвищили розряд
<b>Усього</b>	<b>41765</b>	<b>11,4</b>	<b>65,3</b>	<b>0,9</b>	<b>22,4</b>	<b>4,4</b>
Сільське, лісове та рибне господарство	129	67,5	24,0	–	8,5	8,5
сільське господарство	14	7,1	78,6	–	14,3	14,3
Промисловість	8444	12,4	22,3	0,8	64,5	10,5
Будівництво	663	18,1	9,4	–	72,5	7,4
Оптова та роздрібна торгівля; ремонт автотранспортних засобів і мотоциклів	469	29,9	60,8	0,6	8,7	0,2
Транспорт, складське господарство, поштова та кур'єрська діяльність	4346	17,8	27,4	5,5	49,3	14,1
транспорт, складське господарство	3809	14,3	29,4	0,3	56,0	16,1
поштова та кур'єрська діяльність	537	42,9	13,0	42,1	2,0	0,0
Тимчасове розміщення й організація харчування	50	20,0	62,0	–	18,0	18,0
Інформація та телекомунікації	463	14,9	64,1	4,8	16,2	6,0
Фінансова та страхова діяльність	751	42,9	55,9	1,1	0,1	0,0
Операції з нерухомим майном	68	30,9	10,3	4,4	54,4	7,4
Професійна, наукова та технічна діяльність	292	26,3	72,4	0,3	1,0	0,7
наукові дослідження та розробки	60	30,0	68,3	1,7	–	–
Діяльність у сфері адміністративного та допоміжного обслуговування	252	7,1	24,2	0,4	68,3	68,3
Державне управління й оборона; обов'язкове соціальне страхування	2988	23,0	62,8	0,1	14,1	0,5
Освіта	13790	7,9	88,7	0,3	3,1	0,3
Охорона здоров'я та надання соціальної допомоги	8867	2,9	96,3	0,0	0,8	0,2
охорона здоров'я	8711	2,6	96,6	0,0	0,8	0,2
Мистецтво, спорт, розваги та відпочинок	136	19,9	80,1	–	–	–
діяльність у сфері творчості, мистецтва та розваг	3	33,3	66,7	–	–	–
функціонування бібліотек, архівів, музеїв та інших закладів культури	121	21,5	78,5	–	–	–
Надання інших видів послуг	57	5,3	84,2	–	10,5	–

#### 4.14. Підвищення кваліфікації працівників за професійними групами та видами промислової діяльності у 2014 році

	Кількість найманих працівників, які підвищили кваліфікацію, осіб	У тому числі (у % до кількості працівників, які підвищили кваліфікацію)				
		керівники	професіонали	фахівці та інші службовці	робітники	з них підвищили розряд
<b>Промисловість</b>	<b>8444</b>	<b>12,4</b>	<b>22,3</b>	<b>0,8</b>	<b>64,5</b>	<b>10,5</b>
Добувна промисловість і розроблення кар'єрів добування кам'яного та бурого вугілля	2268	6,0	5,1	0,1	88,8	6,7
Переробна промисловість	3565	13,1	26,1	1,5	59,3	12,7
виробництво харчових продуктів, напоїв і тютюнових виробів	534	15,4	17,6	2,4	64,6	14,0
текстильне виробництво, виробництво одягу, шкіри, виробів зі шкіри та інших матеріалів	71	7,0	28,2	–	64,8	47,9
виготовлення виробів з деревини, виробництво паперу та поліграфічна діяльність	167	13,8	25,7	1,2	59,3	20,4
виробництво коксу та продуктів нафтоперероблення	209	23,9	42,1	–	34,0	12,9
виробництво хімічних речовин і хімічної продукції	26	61,5	30,8	7,7	–	–
виробництво основних фармацевтичних продуктів і фармацевтичних препаратів	867	4,0	44,1	–	51,9	–
виробництво гумових і пластмасових виробів, іншої неметалевої мінеральної продукції	319	26,0	13,8	1,3	58,9	11,6
металургійне виробництво, виробництво готових металевих виробів, крім машин і устаткування	51	3,9	21,6	–	74,5	37,3
виробництво комп'ютерів, електронної та оптичної продукції	8	12,5	25,0	–	62,5	50,0
виробництво електричного устаткування	23	26,1	4,3	–	69,6	–
виробництво машин і устаткування, не віднесених до інших угруповань	39	2,6	33,3	–	64,1	48,7
виробництво автотранспортних засобів, причепів і напівпричепів та інших транспортних засобів	796	9,2	24,7	4,1	62,0	21,9
виробництво меблів, іншої продукції, ремонт і монтаж машин і устаткування	455	19,6	5,7	–	74,7	6,8
Постачання електроенергії, газу, пари та кондиційованого повітря	2554	17,1	32,5	0,4	50,0	9,7
Водопостачання; каналізація, поводження з відходами	57	14,0	12,3	–	73,7	61,4

**Державні службовці** – це працівники, переважно державних органів, на яких поширюється дія Закону України “Про державну службу”. У загальній кількості державних службовців не враховано: військовослужбовців, працівників дипломатичної служби, окремих категорій працівників юридичних установ, трудові відносини яких регулюються іншими законодавчими актами.

**Посадові особи місцевого самоврядування** – працівники органів місцевого самоврядування, на яких поширюється дія Закону України “Про службу в органах місцевого самоврядування”.

Розподіл працівників, які займають посади керівників і спеціалістів за категоріями посад, проводиться відповідно до статті 25 “Класифікація посад” Закону України “Про державну службу” та статті 14 “Класифікація посад в органах місцевого самоврядування” Закону України “Про службу в органах місцевого самоврядування”.

## 5.1. Динаміка кількості державних службовців та посадових осіб органів місцевого самоврядування

	2010	2011	2012	2013	2014
	на 31 грудня; осіб				
<b>Усього</b>	<b>17768</b>	<b>17405</b>	<b>17582</b>	<b>21022</b>	<b>21102</b>
Керівники	5144	5157	5198	5975	5934
з них мають категорії посад:					
першу	2	2	2	2	2
другу	5	5	4	5	3
третю	95	92	75	79	62
четверту	1009	1013	1042	1022	1032
п'яту	2325	2309	2331	2491	2375
шосту	1708	1736	1744	2376	2460
Спеціалісти	12624	12248	12384	15047	15168
з них мають категорії посад:					
другу	–	–	–	–	–
третю	15	13	–	–	–
четверту	29	24	10	14	10
п'яту	761	834	865	895	931
шосту	5876	5691	5755	6584	6255
сьому	5943	5686	5754	7554	7972

## 5.2. Динаміка кількості державних службовців та посадових осіб місцевого самоврядування,

у % до кількості населення, зайнятого економічною діяльністю

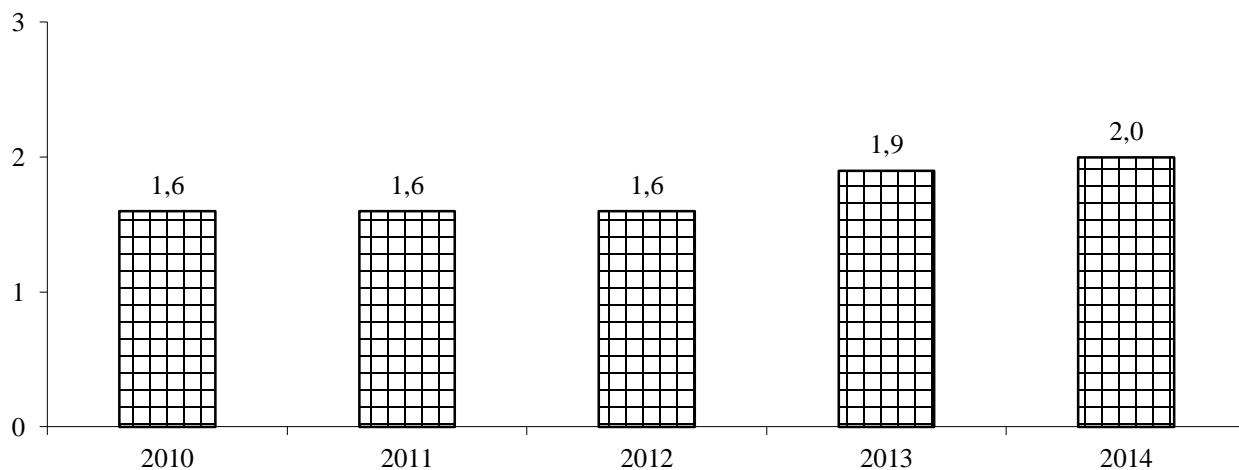

### 5.3. Динаміка кількості державних службовців

	2010	2011	2012	2013	2014
	на 31 грудня; осіб				
<b>Усього</b>	<b>12125</b>	<b>11698</b>	<b>11980</b>	<b>15438</b>	<b>15408</b>
Керівники	2895	2903	2968	3735	3671
з них мають категорії посад:					
першу	1	1	1	1	1
другу	2	2	2	2	1
третью	59	58	40	45	33
четверту	250	251	270	261	278
п'яту	995	975	1029	1171	1034
шосту	1588	1616	1626	2255	2324
Спеціалісти	9230	8795	9012	11703	11737
з них мають категорії посад:					
другу	–	–	–	–	–
третью	15	13	–	–	–
четверту	29	24	10	14	10
п'яту	696	772	799	833	839
шосту	4108	3942	4068	4943	4565
сьому	4382	4044	4135	5913	6323

### 5.4. Динаміка кількості державних службовців, на 31 грудня відповідного року; осіб

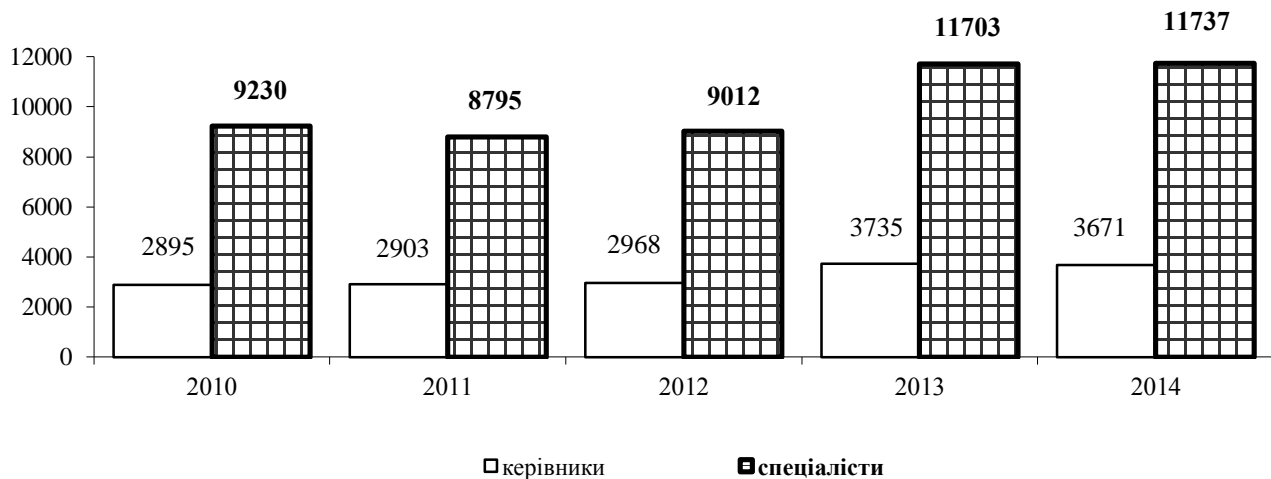

### 5.5. Кількість державних службовців за статтю та категоріями посад на 31 грудня 2014 року

	Облікова кількість, осіб	У тому числі			
		жінки		чоловіки	
		осіб	у %	осіб	у %
<b>Усього</b>	<b>15408</b>	<b>11017</b>	<b>71,5</b>	<b>4391</b>	<b>28,5</b>
Керівники	3671	2304	62,8	1367	37,2
з них мають категорії посад:					
першу	1	–	–	1	100,0
другу	1	–	–	1	100,0
третю	33	10	30,3	23	69,7
четверту	278	133	47,8	145	52,2
п'яту	1034	624	60,3	410	39,7
шосту	2324	1537	66,1	787	33,9
Спеціалісти	11737	8713	74,2	3024	25,8
з них мають категорії посад:					
другу	–	–	–	–	–
третю	–	–	–	–	–
четверту	10	5	50,0	5	50,0
п'яту	839	567	67,6	272	32,4
шосту	4565	2978	65,2	1587	34,8
сьому	6323	5163	81,7	1160	18,3

### 5.6. Розподіл державних службовців, які обіймають посади керівників та спеціалістів, за статтю на 31 грудня 2014 року,

у % до облікової кількості державних службовців

керівники

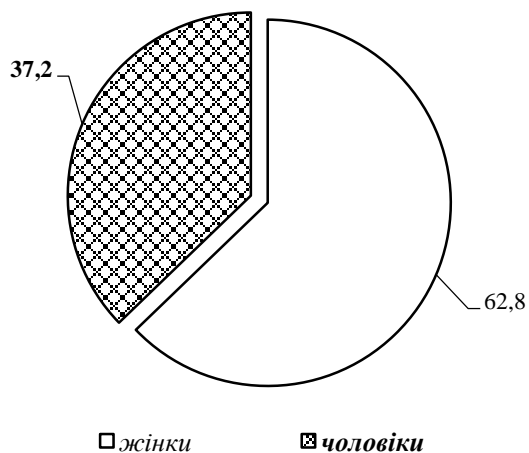

спеціалісти

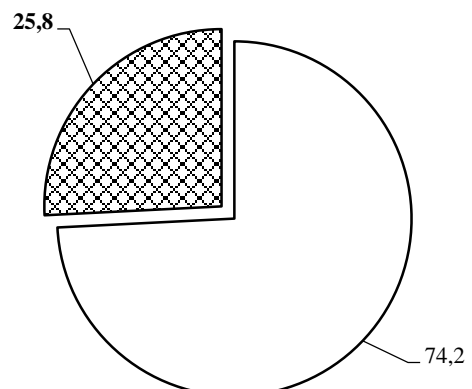

### 5.7. Розподіл державних службовців – керівників за статтю та категоріями посад на 31 грудня 2014 року,

у % до облікової кількості державних службовців

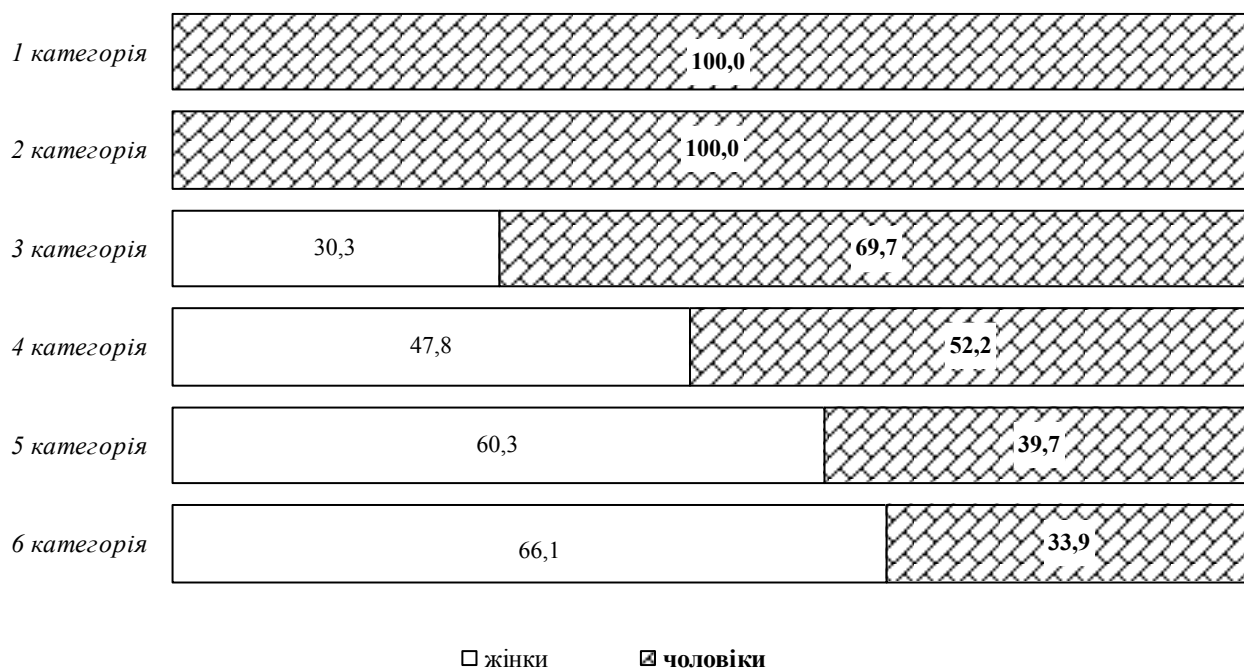

### 5.8. Розподіл державних службовців – спеціалістів за статтю та категоріями посад на 31 грудня 2014 року,

у % до облікової кількості державних службовців

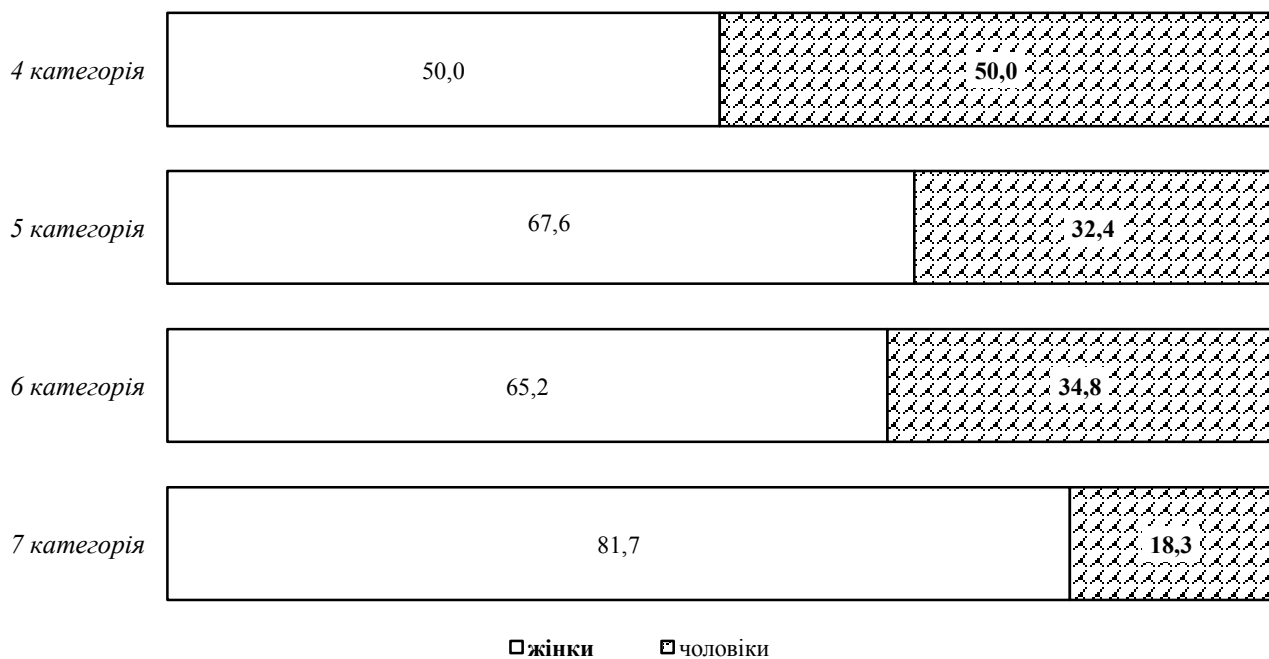

### 5.9. Кількість державних службовців за рівнем освіти та категоріями посад на 31 грудня 2014 року

	Кількість працівників, які мають освіту							
	повну вищу		неповну вищу		науковий ступінь		вчене звання	
	осіб	у % до облікової кількості державних службовців відповідної категорії	осіб	у % до облікової кількості державних службовців відповідної категорії	осіб	з них докторів наук	осіб	з них професорів
<b>Усього</b>	<b>14539</b>	<b>94,4</b>	<b>845</b>	<b>5,5</b>	<b>50</b>	<b>8</b>	<b>9</b>	<b>4</b>
Керівники	3610	98,3	61	1,7	38	8	9	4
з них мають категорії посад:								
першу	1	100,0	-	-	-	-	-	-
другу	1	100,0	-	-	-	-	-	-
третю	33	100,0	-	-	4	1	2	1
четверту	276	99,3	2	0,7	8	2	4	1
п'яту	1029	99,5	5	0,5	21	2	3	2
шосту	2270	97,7	54	2,3	5	3	-	-
Спеціалісти	10929	93,1	784	6,7	12	-	-	-
з них мають категорії посад:								
другу	-	-	-	-	-	-	-	-
третю	-	-	-	-	-	-	-	-
четверту	10	100,0	-	-	-	-	-	-
п'яту	804	95,8	27	3,2	3	-	-	-
шосту	4311	94,4	239	5,2	7	-	-	-
сьому	5804	91,8	518	8,2	2	-	-	-



## 5.10. Підвищення кваліфікації державних службовців у 2014 році

	Кількість працівників, які підвищили кваліфікацію, осіб	з них					за кордоном
		в Україні					
		усього	з них пройшли навчання з питань державного управління			програмами стажування	
			професійними програмами	програмами тематичних семінарів	програмами стажування		
<b>Усього</b>	<b>1488</b>	<b>1469</b>	<b>375</b>	<b>520</b>	<b>38</b>	<b>2</b>	
Керівники	540	529	142	285	4	1	
з них мають категорії посад:							
першу	–	–	–	–	–	–	
другу	–	–	–	–	–	–	
третю	8	8	4	1	–	–	
четверту	76	76	15	45	–	–	
п'яту	125	123	39	58	1	1	
шосту	331	322	84	181	3	–	
Спеціалісти	948	940	233	235	34	1	
з них мають категорії посад:							
другу	–	–	–	–	–	–	
третю	–	–	–	–	–	–	
четверту	–	–	–	–	–	–	
п'яту	139	139	18	13	–	–	
шосту	455	451	73	86	20	1	
сьому	354	350	142	136	14	–	

### 5.11. Динаміка кількості посадових осіб органів місцевого самоврядування

	2010	2011	2012	2013	2014
	на 31 грудня; осіб				
<b>Усього</b>	<b>5643</b>	<b>5707</b>	<b>5602</b>	<b>5584</b>	<b>5694</b>
Керівники	2249	2254	2230	2240	2263
з них мають категорії посад:					
першу	1	1	1	1	1
другу	3	3	2	3	2
третьо	36	34	35	34	29
четверту	759	762	772	761	754
п`яту	1330	1334	1302	1320	1341
шосту	120	120	118	121	136
Спеціалісти	3394	3453	3372	3344	3431
з них мають категорії посад:					
другу	–	–	–	–	–
третьо	–	–	–	–	–
четверту	–	–	–	–	–
п`яту	65	62	66	62	92
шосту	1768	1749	1687	1641	1690
сьому	1561	1642	1619	1641	1649

### 5.12. Динаміка кількості посадових осіб органів місцевого самоврядування, на 31 грудня відповідного року; осіб

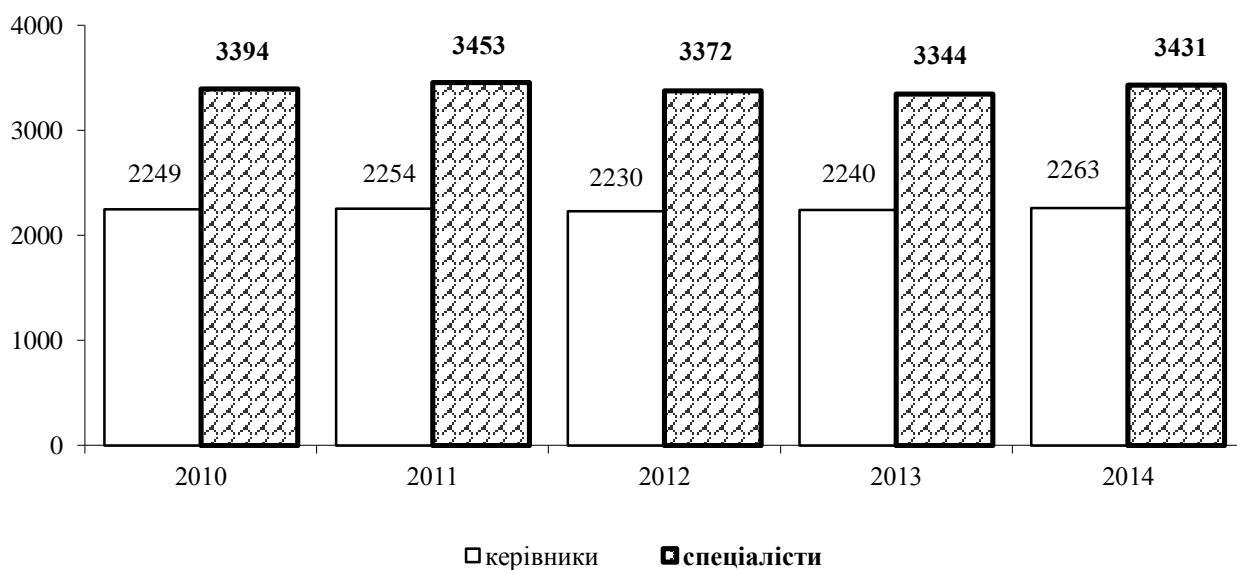

### 5.13. Кількість посадових осіб органів місцевого самоврядування за статтю та категоріями посад на 31 грудня 2014 року

	Облікова кількість, осіб	У тому числі			
		жінки		чоловіки	
		осіб	у %	осіб	у %
<b>Усього</b>	<b>5694</b>	<b>4070</b>	<b>71,5</b>	<b>1624</b>	<b>28,5</b>
Керівники	2263	1288	56,9	975	43,1
з них мають категорії посад:					
першу	1	-	-	1	100,0
другу	2	-	-	2	100,0
третю	29	3	10,3	26	89,7
четверту	754	152	20,2	602	79,8
п'яту	1341	1034	77,1	307	22,9
шосту	136	99	72,8	37	27,2
Спеціалісти	3431	2782	81,1	649	18,9
з них мають категорії посад:					
другу	-	-	-	-	-
третю	-	-	-	-	-
четверту	-	-	-	-	-
п'яту	92	79	85,9	13	14,1
шосту	1690	1371	81,1	319	18,9
сьому	1649	1332	80,8	317	19,2

### 5.14. Розподіл посадових осіб органів місцевого самоврядування, які біймають посади керівників та спеціалістів, за статтю на 31 грудня 2014 року,

у % до облікової кількості працівників

*керівники*

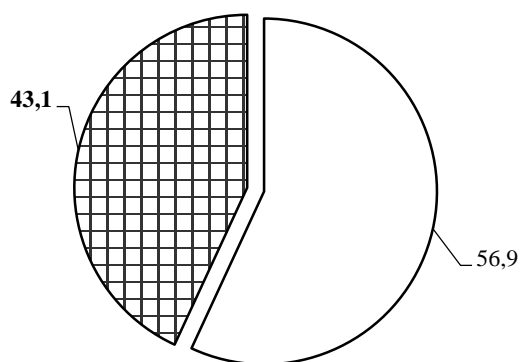

□ жінки      □ чоловіки

*спеціалісти*

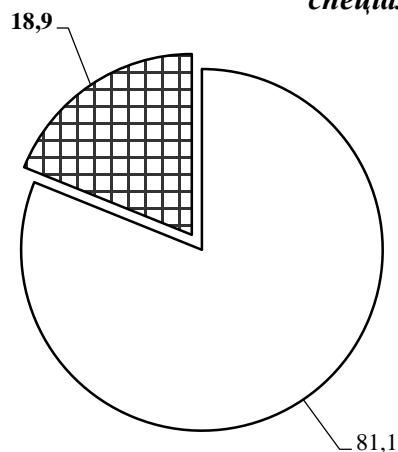

**5.15. Розподіл керівників органів місцевого самоврядування за статтю та категоріями посад на 31 грудня 2014 року,**  
у % до облікової кількості працівників

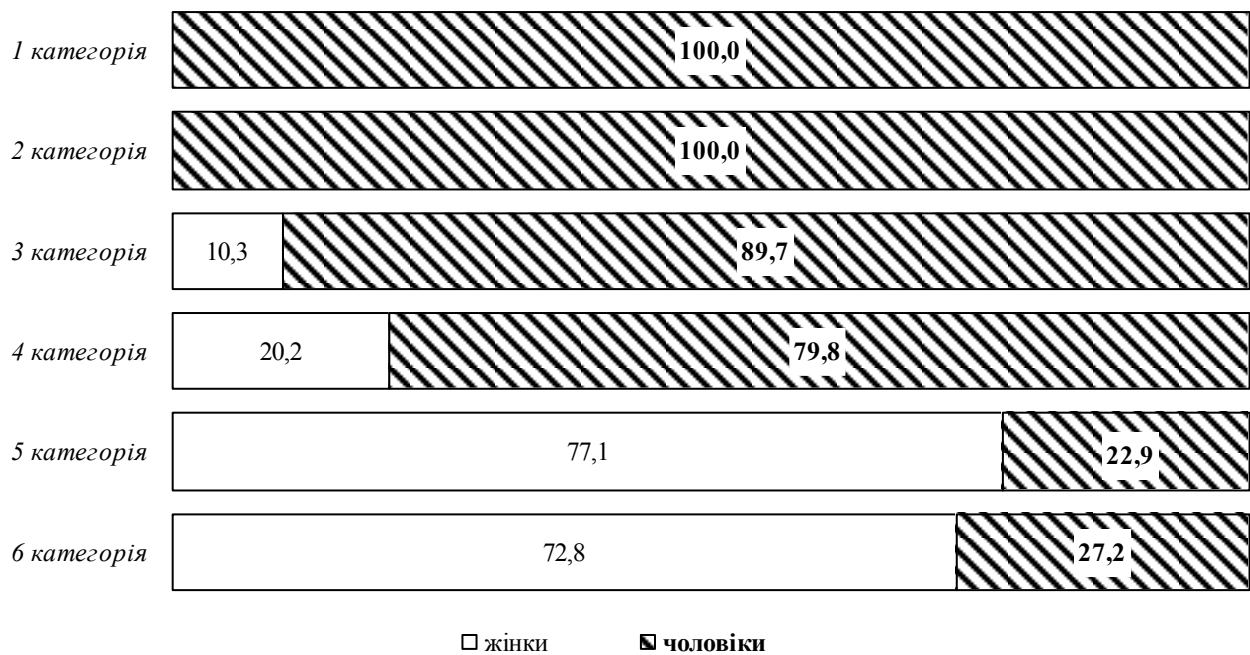

**5.16. Розподіл спеціалістів органів місцевого самоврядування за статтю та категоріями посад на 31 грудня 2014 року,**  
у % до облікової кількості працівників

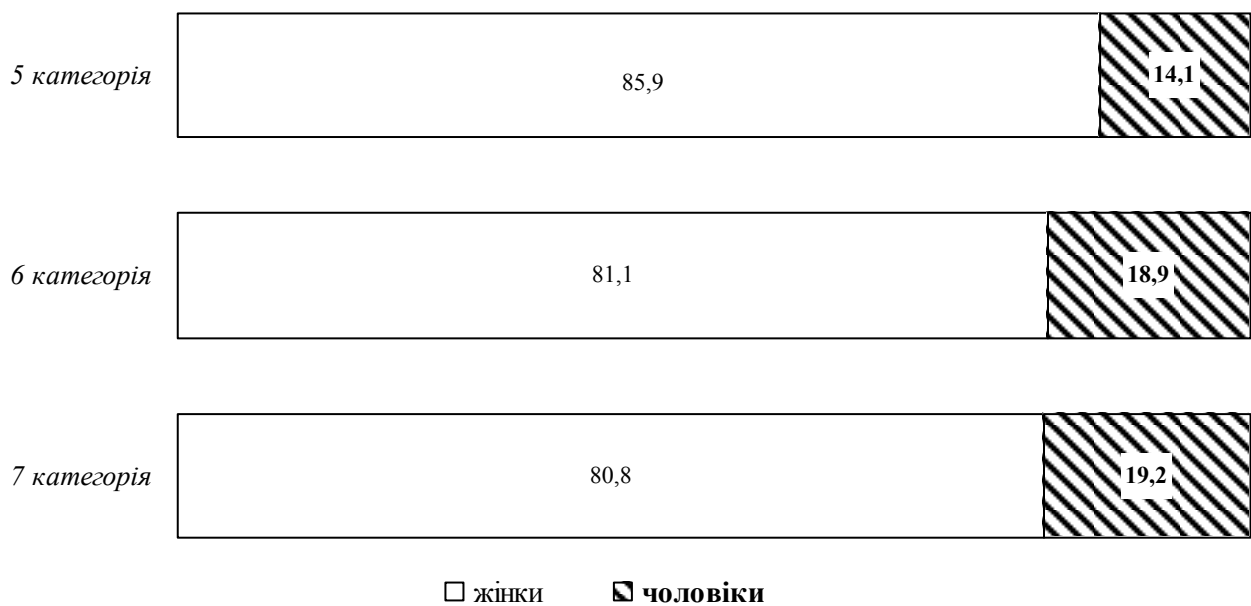

**5.17 Кількість посадових осіб органів місцевого самоврядування  
за рівнем освіти та категоріями посад на 31 грудня 2014 року**

	Кількість працівників, які мають освіту					
	повну вищу		неповну вищу		науковий ступінь, осіб	вчене звання, осіб
	осіб	у % до облікової кількості посадових осіб органів місцевого самоврядування відповідної категорії	осіб	у % до облікової кількості посадових осіб органів місцевого самоврядування відповідної категорії		
<b>Усього</b>	<b>4182</b>	<b>73,4</b>	<b>1460</b>	<b>25,6</b>	<b>16</b>	<b>4</b>
Керівники	1578	69,7	651	28,8	13	4
з них мають категорії посад:						
першу	1	100,0	-	-	-	-
другу	2	100,0	-	-	1	-
третю	28	96,6	1	3,4	1	1
четверту	477	63,3	264	35,0	8	3
п`яту	946	70,5	375	28,0	3	-
шосту	124	91,2	11	8,1	-	-
Спеціалісти	2604	75,9	809	23,6	3	-
з них мають категорії посад:						
другу	-	-	-	-	-	-
третю	-	-	-	-	-	-
четверту	-	-	-	-	-	-
п`яту	88	95,7	4	4,3	1	-
шосту	1571	93,0	119	7,0	1	-
сьому	945	57,3	686	41,6	1	-

## 5. 18 Підвищення кваліфікації посадових осіб органів місцевого самоврядування у 2014 році

	Кількість працівників, які підвищили кваліфікацію, осіб	з них				за кордоном
		в Україні				
		усього	з них пройшли навчання з питань державного управління			
			професійними програмами	програмами тематичних семінарів		
<b>Усього</b>	<b>380</b>	<b>373</b>	<b>205</b>	<b>116</b>	<b>1</b>	
Керівники	101	98	43	46	1	
з них мають категорії посад:						
першу	–	–	–	–	–	
другу	–	–	–	–	–	
третю	2	2	2	–	–	
четверту	24	24	7	17	–	
п`яту	65	63	29	25	–	
шосту	10	9	5	4	1	
Спеціалісти	279	275	162	70	–	
з них мають категорії посад:						
другу	–	–	–	–	–	
третю	–	–	–	–	–	
четверту	–	–	–	–	–	
п`яту	19	19	2	3	–	
шосту	225	221	149	43	–	
сьому	35	35	11	24	–	

# 6

## Робочий час та його використання

Використання робочого часу характеризується абсолютними показниками календарного, табельного та максимально можливого фонду робочого часу.

**Календарний фонд часу** – це весь час зазначеного календарного періоду (місяць, квартал, рік) у розрахунку на кількість працівників.

**Табельний фонд робочого часу** відрізняється від календарного фонду часу на загальну суму неявок у святкові та вихідні дні.

**Максимально можливий фонд робочого часу** відрізняється від календарного фонду часу на загальну суму неявок у святкові, вихідні дні та дні щорічних відпусток.

**Відпрацьований час** вимірюється у людино-годинах працівників, які фактично працювали на підприємстві, включаючи тих, що були зайняті неповний робочий день (тиждень), виконували надурочну роботу, працювали у вихідні та святкові (неробочі) дні або понад місячну норму (поза графіком), а також людино-години роботи надомників.

**Невідпрацьований час** – це людино-години, які не були відпрацьовані з поважних або інших причин. До них належать невиходи на роботу працівників у зв'язку з відпустками (щорічними, навчальними тощо) та іншими неявками, передбаченими чинним законодавством, з причин тимчасової непрацездатності, тимчасовим переведенням для роботи на іншому підприємстві, а також у зв'язку з відпустками без збереження заробітної плати (у тому числі на період припинення виконання робіт), переведенням з економічних причин на роботу з неповним робочим днем (тижнем), простоями, прогулами та страйками.

## 6.1. Використання фонду робочого часу працівників за видами економічної діяльності у 2014 році

	У середньому на одного штатного працівника, годин				
	фонд робочого часу (явки та неявки)	відпрацьовано	усього	невідпрацьовано	
				з нього за причинами	
				щорічні відпустки (основні та додаткові)	тимчасова непрацездатність
<b>Усього</b>	<b>1834</b>	<b>1575</b>	<b>259</b>	<b>148</b>	<b>36</b>
Сільське, лісове та рибне господарство	1910	1666	244	129	35
сільське господарство	1940	1710	230	125	18
Промисловість	1963	1634	329	154	51
Будівництво	1913	1482	431	93	30
Оптова та роздрібна торгівля; ремонт автотранспортних засобів і мотоциклів	1915	1739	176	105	24
Транспорт, складське господарство, поштова та кур'єрська діяльність	1879	1565	314	136	47
транспорт, складське господарство	1907	1579	328	139	48
поштова та кур'єрська діяльність	1638	1445	193	108	35
Тимчасове розміщення й організація харчування	1812	1574	238	101	33
Інформація та телекомунікації	1678	1528	150	118	19
Фінансова та страхова діяльність	1947	1762	185	131	41
Операції з нерухомим майном	1942	1720	222	110	28
Професійна, наукова та технічна діяльність	1843	1507	336	153	29
наукові дослідження та розробки	1908	1529	379	180	27
Діяльність у сфері адміністративного та допоміжного обслуговування	1957	1792	165	110	35
Державне управління й оборона; обов'язкове соціальне страхування	1928	1688	240	169	47
Освіта	1556	1352	204	172	23
Охорона здоров'я та надання соціальної допомоги	1847	1591	256	162	36
охорона здоров'я	1845	1585	260	162	36
Мистецтво, спорт, розваги та відпочинок	1867	1654	213	150	28
діяльність у сфері творчості, мистецтва та розваг	1880	1682	198	143	31
функціонування бібліотек, архівів, музеїв та інших закладів культури	1859	1665	194	154	32
Надання інших видів послуг	1823	1641	182	122	19

**Примітка.** У розділі дані наведено за юридичними особами та відокремленими підрозділами юридичних осіб із кількістю найманих працівників 10 і більше осіб.



	У середньому на одного штатного працівника, годин		
	невідпрацьовано		
	з нього за причинами		
	відпустки без збереження заробітної плати (на період припинення робіт)	переведення з економічних причин на неповний робочий день (тиждень)	інші причини
<b>Усього</b>	<b>6</b>	<b>37</b>	<b>32</b>
Сільське, лісове та рибне господарство	0	62	18
сільське господарство	0	65	22
Промисловість	11	55	58
Будівництво	103	149	56
Оптова та роздрібна торгівля; ремонт автотранспортних засобів і мотоциклів	0	38	9
Транспорт, складське господарство, поштова та кур'єрська діяльність	2	88	41
транспорт, складське господарство	2	98	41
поштова та кур'єрська діяльність	0	0	50
Тимчасове розміщення й організація харчування	16	47	41
Інформація та телекомунікації	0	4	9
Фінансова та страхова діяльність	0	0	13
Операції з нерухомим майном	4	58	22
Професійна, наукова та технічна діяльність	17	114	23
наукові дослідження та розробки	0	136	36
Діяльність у сфері адміністративного та допоміжного обслуговування	0	14	6
Державне управління й оборона; обов'язкове соціальне страхування	1	2	21
Освіта	0	0	9
Охорона здоров'я та надання соціальної допомоги	0	16	42
охорона здоров'я	0	17	45
Мистецтво, спорт, розваги та відпочинок	0	23	12
діяльність у сфері творчості, мистецтва та розваг	0	1	23
функціонування бібліотек, архівів, музеїв та інших закладів культури	0	0	8
Надання інших видів послуг	0	33	8

## 6.2. Використання фонду робочого часу працівників за видами промислової діяльності у 2014 році

	У середньому на одного штатного працівника, годин				
	фонд робочого часу (явки та неявки)	відпрацьовано	усього	невідпрацьовано	
				щорічні відпустки (основні та додаткові)	тимчасова непрацездатність
<b>Промисловість</b>	<b>1963</b>	<b>1634</b>	<b>329</b>	<b>154</b>	<b>51</b>
Добувна промисловість і розроблення кар'єрів	1858	1485	373	248	85
добування кам'яного та бурого вугілля	1804	1404	400	276	90
Переробна промисловість	1974	1627	347	139	46
виробництво харчових продуктів, напоїв і тютюнових виробів	2010	1747	263	136	46
текстильне виробництво, виробництво одягу, шкіри, виробів зі шкіри та інших матеріалів	1980	1721	259	129	50
виготовлення виробів з деревини, виробництво паперу та поліграфічна діяльність	2006	1660	346	136	44
виробництво коксу та продуктів нафтоперероблення	2008	1500	508	123	55
виробництво хімічних речовин і хімічної продукції	1938	1581	357	138	39
виробництво основних фармацевтичних продуктів і фармацевтичних препаратів	2104	1713	391	146	60
виробництво гумових і пластмасових виробів, іншої неметалевої мінеральної продукції	1926	1614	312	129	31
металургійне виробництво, виробництво готових металевих виробів, крім машин і устаткування	1864	1322	542	101	33
виробництво комп'ютерів, електронної та оптичної продукції	1973	1593	380	137	56
виробництво електричного устаткування	1994	1648	346	173	69
виробництво машин і устаткування, не віднесених до інших угруповань	1970	1487	483	127	47
виробництво автотранспортних засобів, причепів і напівпричепів та інших транспортних засобів	1968	1499	469	164	59
виробництво меблів, іншої продукції, ремонт і монтаж машин і устаткування	1973	1690	283	140	35
Постачання електроенергії, газу, пари та кондиційованого повітря	1984	1750	234	155	49
Водопостачання; каналізація, поводження з відходами	1997	1758	239	135	42

	У середньому на одного штатного працівника, годин		
	невідпрацьовано		
	з нього за причинами		
	відпустки без збереження заробітної плати (на період припинення робіт)	переведення з економічних причин на неповний робочий день (тиждень)	інші причини
<b>Промисловість</b>	<b>11</b>	<b>55</b>	<b>58</b>
Добувна промисловість і розроблення кар'єрів добування кам'яного та бурого вугілля	7	3	30
Переробна промисловість	14	74	74
виробництво харчових продуктів, напоїв і тютюнових виробів	1	47	33
текстильне виробництво, виробництво одягу, шкіри, виробів зі шкіри та інших матеріалів	0	33	47
виготовлення виробів з деревини, виробництво паперу та поліграфічна діяльність	10	58	98
виробництво коксу та продуктів нафтоперероблення	0	265	65
виробництво хімічних речовин і хімічної продукції	34	131	15
виробництво основних фармацевтичних продуктів і фармацевтичних препаратів	59	0	126
виробництво гумових і пластмасових виробів, іншої неметалевої мінеральної продукції	20	95	37
металургійне виробництво, виробництво готових металевих виробів, крім машин і устаткування	47	135	226
виробництво комп'ютерів, електронної та оптичної продукції	16	150	21
виробництво електричного устаткування	29	45	30
виробництво машин і устаткування, не віднесених до інших угруповань	171	118	20
виробництво автотранспортних засобів, причепів і напівпричепів та інших транспортних засобів	9	95	142
виробництво меблів, іншої продукції, ремонт і монтаж машин і устаткування	6	62	40
Постачання електроенергії, газу, пари та кондиційованого повітря	0	9	21
Водопостачання; каналізація, поводження з відходами	0	48	14

### 6.3. Структура фонду робочого часу за видами економічної діяльності у 2014 році

	Фонд робочого часу, тис. людино-годин	У тому числі, %			
		відпрацьовано	невідпрацьовано		
			усього	з нього за причинами	
			щорічні відпустки (основні та додаткові)	тимчасова непрацездатність	
<b>Усього</b>	<b>921772,1</b>	<b>85,9</b>	<b>14,1</b>	<b>8,1</b>	<b>2,0</b>
Сільське, лісове та рибне господарство	18754,4	87,2	12,8	6,7	1,8
сільське господарство	11504,7	88,1	11,9	6,5	1,0
Промисловість	230253,3	83,3	16,7	7,9	2,6
Будівництво	25421,6	77,5	22,5	4,9	1,6
Оптова та роздрібна торгівля; ремонт автотранспортних засобів і мотоциклів	78647,1	90,8	9,2	5,5	1,2
Транспорт, складське господарство, поштова та кур'єрська діяльність	85628,5	83,3	16,7	7,2	2,5
транспорт, складське господарство	77931,1	82,8	17,2	7,3	2,5
поштова та кур'єрська діяльність	7697,3	88,2	11,8	6,6	2,1
Тимчасове розміщування й організація харчування	13654,0	86,9	13,1	5,6	1,8
Інформація та телекомунікації	17161,5	91,1	8,9	7,0	1,1
Фінансова та страхова діяльність	21344,6	90,5	9,5	6,8	2,1
Операції з нерухомим майном	9570,1	88,5	11,5	5,7	1,4
Професійна, наукова та технічна діяльність	23952,8	81,7	18,3	8,3	1,6
наукові дослідження та розробки	7824,4	80,1	19,9	9,5	1,4
Діяльність у сфері адміністративного та допоміжного обслуговування	22923,9	91,5	8,5	5,6	1,8
Державне управління й оборона; обов'язкове соціальне страхування	60099,4	87,6	12,4	8,8	2,4
Освіта	157736,8	86,9	13,1	11,0	1,5
Охорона здоров'я та надання соціальної допомоги	136874,5	86,1	13,9	8,8	1,9
охорона здоров'я	128610,2	85,9	14,1	8,8	1,9
Мистецтво, спорт, розваги та відпочинок	15822,5	88,6	11,4	8,1	1,5
діяльність у сфері творчості, мистецтва та розваг	4678,3	89,4	10,6	7,6	1,6
функціонування бібліотек, архівів, музеїв та інших закладів культури	8103,8	89,5	10,5	8,3	1,7
Надання інших видів послуг	3927,1	90,0	10,0	6,7	1,1

	У тому числі, %		
	невідпрацьовано		
	з нього за причинами		
	відпустки без збереження заробітної плати (на період припинення виконання робіт)	переведення з економічних причин на неповний робочий день (тиждень)	інші причини
<b>Усього</b>	<b>0,3</b>	<b>2,0</b>	<b>1,7</b>
Сільське, лісове та рибне господарство	–	3,2	1,1
сільське господарство	–	3,4	1,0
Промисловість	0,5	2,8	2,9
Будівництво	5,4	7,8	2,8
Оптова та роздрібна торгівля; ремонт автотранспортних засобів і мотоциклів	–	2,0	0,5
Транспорт, складське господарство, поштова та кур'єрська діяльність	0,1	4,7	2,2
транспорт, складське господарство	0,1	5,1	2,2
поштова та кур'єрська діяльність	–	–	3,1
Тимчасове розміщування й організація харчування	0,9	2,6	2,2
Інформація та телекомунікації	–	0,2	0,6
Фінансова та страхова діяльність	–	–	0,6
Операції з нерухомим майном	0,2	3,0	1,2
Професійна, наукова та технічна діяльність	0,9	6,2	1,3
наукові дослідження та розробки	–	7,1	1,9
Діяльність у сфері адміністративного та допоміжного обслуговування	–	0,7	0,4
Державне управління й оборона; обов'язкове соціальне страхування	–	0,1	1,1
Освіта	–	–	0,6
Охорона здоров'я та надання соціальної допомоги	–	0,9	2,3
охорона здоров'я	–	0,9	2,5
Мистецтво, спорт, розваги та відпочинок	–	1,2	0,6
діяльність у сфері творчості, мистецтва та розваг	–	0,1	1,3
функціонування бібліотек, архівів, музеїв та інших закладів культури	–	–	0,5
Надання інших видів послуг	–	1,8	0,4

#### 6.4. Структура фонду робочого часу за видами промислової діяльності у 2014 році

	Фонд робочого часу, тис. людино-годин	У тому числі, %			
		відпрацьовано	невідпрацьовано		
			усього	з нього за причинами	
			щорічні відпустки (основні та додаткові)	тимчасо ва непрацездатність	
<b>Промисловість</b>	<b>230253,3</b>	<b>83,3</b>	<b>16,7</b>	<b>7,9</b>	<b>2,6</b>
Добувна промисловість і розроблення кар'єрів	26728,1	79,9	20,1	13,4	4,6
добування кам'яного та бурого вугілля	19208,6	77,8	22,2	15,3	5,0
Переробна промисловість	158994,5	82,4	17,6	7,0	2,3
виробництво харчових продуктів, напоїв і тютюнових виробів	30296,2	86,9	13,1	6,8	2,3
текстильне виробництво, виробництво одягу, шкіри, виробів зі шкіри та інших матеріалів	22296,1	86,9	13,1	6,5	2,5
виготовлення виробів з деревини, виробництво паперу та поліграфічна діяльність	15229,9	82,8	17,2	6,8	2,2
виробництво коксу та продуктів нафтоперероблення	2252,5	74,7	25,3	6,1	2,8
виробництво хімічних речовин і хімічної продукції	1645,2	81,6	18,4	7,1	2,0
виробництво основних фармацевтичних продуктів і фармацевтичних препаратів	2386,0	81,4	18,6	7,0	2,8
виробництво гумових і пластмасових виробів, іншої неметалевої мінеральної продукції	17299,5	83,8	16,2	6,7	1,6
металургійне виробництво, виробництво готових металевих виробів, крім машин і устаткування	8281,9	70,9	29,1	5,4	1,8
виробництво комп'ютерів, електронної та оптичної продукції	4544,1	80,7	19,3	7,0	2,8
виробництво електричного устаткування	4798,2	82,6	17,4	8,6	3,5
виробництво машин і устаткування, не віднесених до інших угруповань	3388,3	75,5	24,5	6,4	2,4
виробництво автотранспортних засобів, причепів і напівпричепів та інших транспортних засобів	27989,3	76,2	23,8	8,3	3,0
виробництво меблів, іншої продукції, ремонт і монтаж машин і устаткування	18587,3	85,6	14,4	7,1	1,8
Постачання електроенергії, газу, пари та кондиційованого повітря	31694,6	88,2	11,8	7,8	2,5
Водопостачання; каналізація, поводження з відходами	12836,1	88,0	12,0	6,8	2,1

Продовження табл. 6.4

	У тому числі, %		
	невідпрацьовано		
	з нього за причинами		
	відпустки без збереження заробітної плати (на період припинення робіт)	переведення з економічних причин на неповний робочий день (тиждень)	інші причини
<b>Промисловість</b>	<b>0,5</b>	<b>2,8</b>	<b>2,9</b>
Добувна промисловість і розроблення кар'єрів	0,4	0,1	1,6
добування кам'яного та бурого вугілля	–	–	1,9
Переробна промисловість	0,7	3,8	3,8
виробництво харчових продуктів, напоїв і тютюнових виробів	–	2,3	1,7
текстильне виробництво, виробництво одягу, шкіри, виробів зі шкіри та інших матеріалів	–	1,7	2,4
виготовлення виробів з деревини, виробництво паперу та поліграфічна діяльність	0,5	2,9	4,8
виробництво коксу та продуктів нафтоперероблення	–	13,2	3,2
виробництво хімічних речовин і хімічної продукції	1,8	6,7	0,8
виробництво основних фармацевтичних продуктів і фармацевтичних препаратів	2,8	–	6,0
виробництво гумових і пластмасових виробів, іншої неметалевої мінеральної продукції	1,0	4,9	2,0
металургійне виробництво, виробництво готових металевих виробів, крім машин і устаткування	2,5	7,3	12,1
виробництво комп'ютерів, електронної та оптичної продукції	0,8	7,6	1,1
виробництво електричного устаткування	1,5	2,3	1,5
виробництво машин і устаткування, не віднесених до інших угруповань	8,7	6,0	1,0
виробництво автотранспортних засобів, причепів і напівпричепів та інших транспортних засобів	0,5	4,8	7,2
виробництво меблів, іншої продукції, ремонт і монтаж машин і устаткування	0,3	3,1	2,1
Постачання електроенергії, газу, пари та кондиційованого повітря	–	0,5	1,0
Водопостачання; каналізація, поводження з відходами	–	2,4	0,7

### 6.5. Структура фонду робочого часу у 2014 році, у % до загального фонду робочого часу

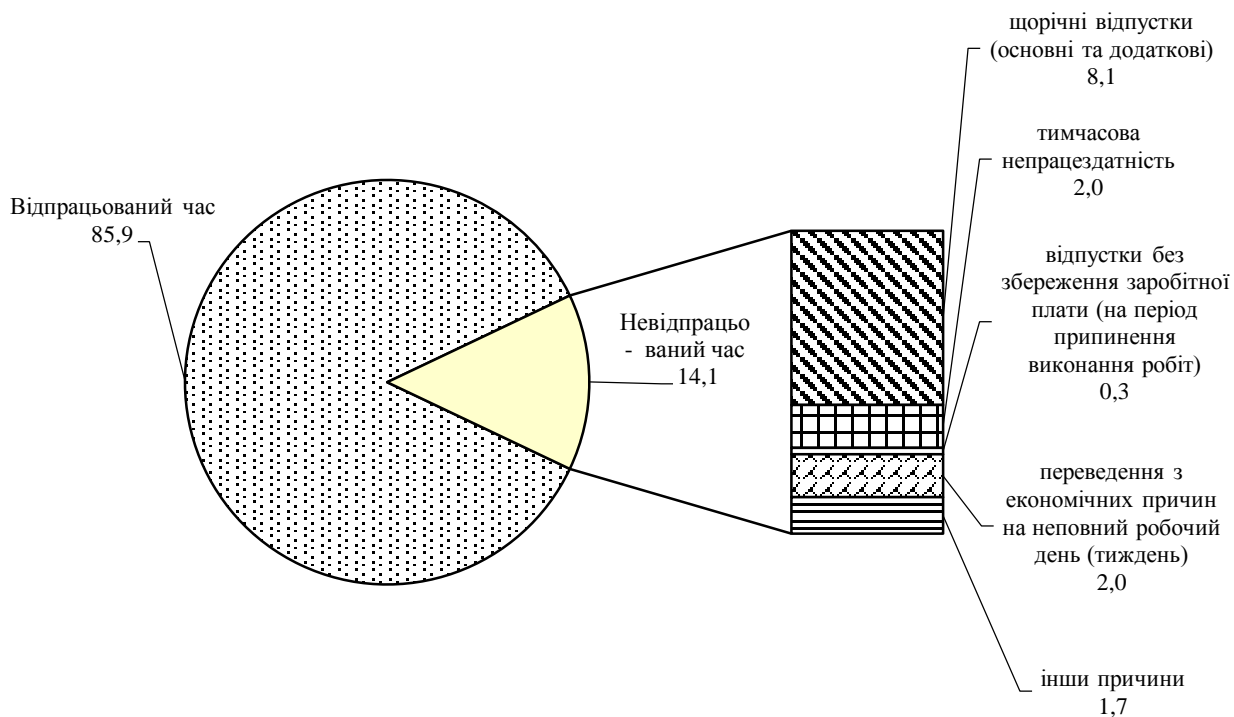

### 6.6. Зміни робочого часу у січні–грудні 2014 року, на одного працівника, годин

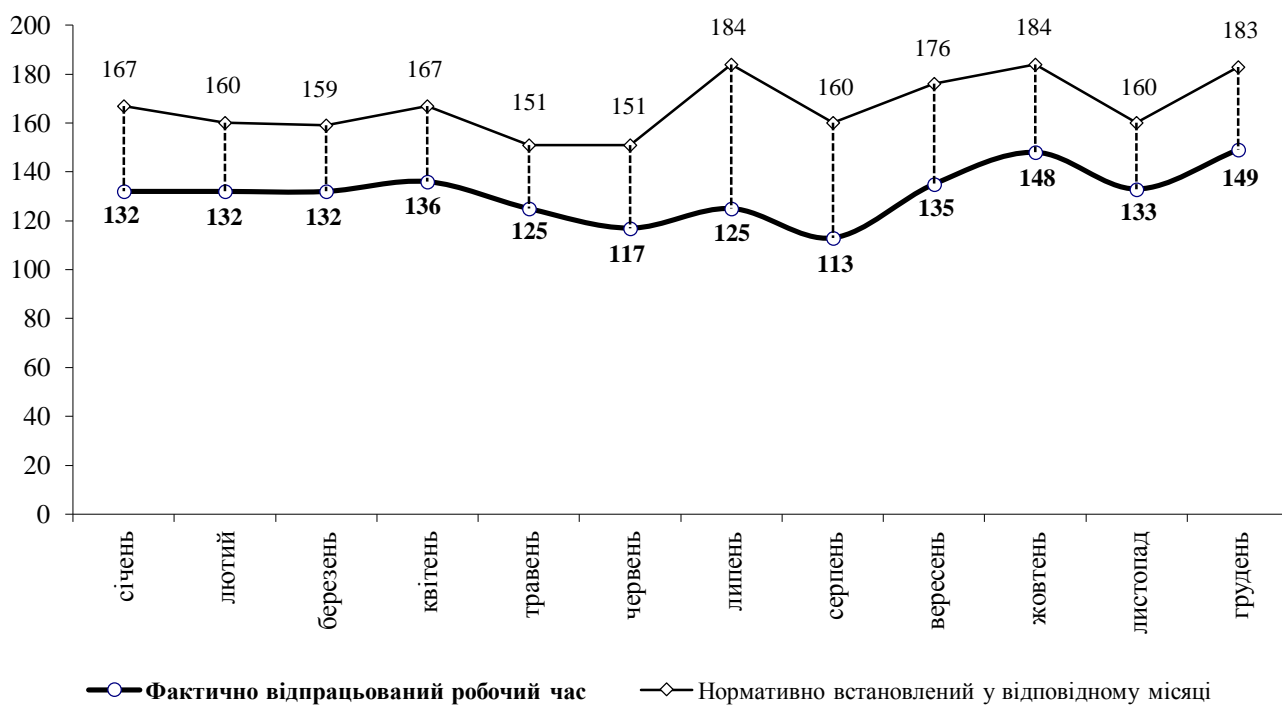



## 6.7. Відпрацьований робочий час за видами економічної діяльності у січні–грудні 2014 року

	Відпрацьовано в середньому штатним працівником, годин					
	січень	лютий	березень	квітень	травень	червень
<b>Усього</b>	<b>132</b>	<b>132</b>	<b>132</b>	<b>136</b>	<b>125</b>	<b>117</b>
Сільське, лісове та рибне господарство	126	128	137	148	135	129
сільське господарство	122	130	144	154	142	136
Промисловість	128	133	136	137	130	126
Будівництво	107	110	110	120	114	117
Оптова та роздрібна торгівля; ремонт автотранспортних засобів і мотоциклів	148	143	141	148	134	130
Транспорт, складське господарство, поштова та кур'єрська діяльність	126	127	129	133	126	119
транспорт, складське господарство	126	128	130	134	128	121
поштова та кур'єрська діяльність	125	118	117	122	114	105
Тимчасове розміщення й організація харчування	142	131	113	124	123	116
Інформація та телекомунікації	127	129	128	132	119	114
Фінансова та страхова діяльність	152	146	146	149	134	131
Операції з нерухомим майном	143	144	143	148	136	129
Професійна, наукова та технічна діяльність	128	131	127	132	118	115
наукові дослідження та розробки	126	131	132	136	115	117
Діяльність у сфері адміністративного та допоміжного обслуговування	150	144	147	152	139	136
Державне управління й оборона; обов'язкове соціальне страхування	147	146	143	148	131	124
Освіта	123	121	120	125	114	89
Охорона здоров'я та надання соціальної допомоги	139	134	134	136	123	119
охорона здоров'я	139	134	133	136	123	119
Мистецтво, спорт, розваги та відпочинок	148	142	144	144	129	122
діяльність у сфері творчості, мистецтва та розваг	149	143	144	151	138	134
функціонування бібліотек, архівів, музеїв та інших закладів культури	148	143	141	145	130	120
Надання інших видів послуг	144	137	142	148	134	127

	Відпрацьовано в середньому штатним працівником, годин					
	липень	серпень	вересень	жовтень	листопад	грудень
<b>Усього</b>	<b>125</b>	<b>113</b>	<b>135</b>	<b>148</b>	<b>133</b>	<b>149</b>
Сільське, лісове та рибне господарство	148	136	150	159	132	145
сільське господарство	152	145	157	162	130	142
Промисловість	140	123	139	152	138	152
Будівництво	138	120	137	148	128	146
Оптова та роздрібна торгівля; ремонт автотранспортних засобів і мотоциклів	154	134	151	162	144	162
Транспорт, складське господарство, поштова та кур'єрська діяльність	137	117	128	144	133	147
транспорт, складське господарство	138	118	129	146	134	148
поштова та кур'єрська діяльність	127	114	120	132	122	131
Тимчасове розміщення й організація харчування	138	122	139	150	135	144
Інформація та телекомунікації	134	112	128	141	125	141
Фінансова та страхова діяльність	154	132	151	163	145	165
Операції з нерухомим майном	152	125	141	160	143	163
Професійна, наукова та технічна діяльність	131	104	122	136	123	142
наукові дослідження та розробки	133	101	128	143	127	144
Діяльність у сфері адміністративного та допоміжного обслуговування	158	141	152	163	147	166
Державне управління й оборона; обов'язкове соціальне страхування	139	117	138	157	140	161
Освіта	61	79	127	137	122	135
Охорона здоров'я та надання соціальної допомоги	136	116	127	144	132	150
охорона здоров'я	135	116	126	143	132	150
Мистецтво, спорт, розваги та відпочинок	129	109	137	155	141	154
діяльність у сфері творчості, мистецтва та розваг	116	96	150	158	145	160
функціонування бібліотек, архівів, музеїв та інших закладів культури	139	117	130	153	139	158
Надання інших видів послуг	139	112	139	151	136	150

## 6.8. Відпрацьований робочий час за видами промислової діяльності у січні-грудні 2014 року

	Відпрацьовано в середньому штатним працівником, годин					
	січень	лютий	березень	квітень	травень	червень
<b>Промисловість</b>	<b>128</b>	<b>133</b>	<b>136</b>	<b>137</b>	<b>130</b>	<b>126</b>
Добувна промисловість і розроблення кар'єрів добування кам'яного та бурого вугілля	127	121	124	127	115	114
Переробна промисловість	122	133	135	136	131	127
виробництво харчових продуктів, напоїв і тютюнових виробів	139	140	144	146	142	137
текстильне виробництво, виробництво одягу, шкіри, виробів зі шкіри та інших матеріалів	135	147	145	145	140	137
виготовлення виробів з деревини, виробництво паперу та поліграфічна діяльність	137	139	138	142	131	131
виробництво коксу та продуктів нафтоперероблення	120	120	127	127	123	116
виробництво хімічних речовин і хімічної продукції	118	134	134	136	123	116
виробництво основних фармацевтичних продуктів і фармацевтичних препаратів	133	140	153	141	133	129
виробництво гумових і пластмасових виробів, іншої неметалевої мінеральної продукції	107	116	129	137	130	128
металургійне виробництво, виробництво готових металевих виробів, крім машин і устаткування	104	101	111	113	98	102
виробництво комп'ютерів, електронної та оптичної продукції	123	134	132	108	123	123
виробництво електричного устаткування	142	139	138	145	134	130
виробництво машин і устаткування, не віднесених до інших угруповань	109	118	117	119	109	112
виробництво автотранспортних засобів, причепів і напівпричепів та інших транспортних засобів	96	126	123	128	123	117
виробництво меблів, іншої продукції, ремонт і монтаж машин і устаткування	124	141	142	136	133	129
Постачання електроенергії, газу, пари та кондиційованого повітря	154	145	146	146	134	127
Водопостачання; каналізація, поводження з відходами	149	140	145	149	137	133

	Відпрацьовано в середньому штатним працівником, годин					
	липень	серпень	вересень	жовтень	листопад	грудень
<b>Промисловість</b>	<b>140</b>	<b>123</b>	<b>139</b>	<b>152</b>	<b>138</b>	<b>152</b>
Добувна промисловість і розроблення кар'єрів	126	111	123	135	124	138
добування кам'яного та бурого вугілля	118	104	117	128	117	131
Переробна промисловість	140	123	141	152	137	149
виробництво харчових продуктів, напоїв і тютюнових виробів	152	139	146	156	142	158
текстильне виробництво, виробництво одягу, шкіри, виробів зі шкіри та інших матеріалів	134	123	153	160	145	160
виготвлення виробів з деревини, виробництво паперу та поліграфічна діяльність	148	129	137	145	132	150
виробництво коксу та продуктів нафтоперероблення	129	117	129	131	125	138
виробництво хімічних речовин і хімічної продукції	146	129	139	151	135	132
виробництво основних фармацевтичних продуктів і фармацевтичних препаратів	141	130	147	169	145	157
виробництво гумових і пластмасових виробів, іншої неметалевої мінеральної продукції	148	133	146	156	137	147
металургійне виробництво, виробництво готових металевих виробів, крім машин і устаткування	123	102	110	120	113	133
виробництво комп'ютерів, електронної та оптичної продукції	145	124	137	152	139	155
виробництво електричного устаткування	97	118	140	160	142	163
виробництво машин і устаткування, не віднесених до інших угруповань	141	117	130	144	133	146
виробництво автотранспортних засобів, причепів і напівпричепів та інших транспортних засобів	131	99	135	148	133	132
виробництво меблів, іншої продукції, ремонт і монтаж машин і устаткування	147	132	144	160	143	158
Постачання електроенергії, газу, пари та кондиційованого повітря	146	126	143	162	148	170
Водопостачання; каналізація, поводження з відходами	151	136	147	158	145	164

## 6.9. Тривалість відпустки працівників за видами економічної діяльності у 2014 році

	Кількість штатних працівників, які знаходились у щорічних відпустках		Середня тривалість відпустки одного працівника, годин <sup>1</sup>
	усього, осіб	у % до середньооблікової кількості штатних працівників	
<b>Усього</b>	<b>452923</b>	<b>90,1</b>	<b>164</b>
Сільське, лісове та рибне господарство	7995	81,4	158
сільське господарство	5079	85,6	146
Промисловість	106101	90,4	170
Будівництво	7609	57,2	163
Оптова та роздрібна торгівля; ремонт автотранспортних засобів і мотоциклів	35248	85,8	122
Транспорт, складське господарство, поштова та кур'єрська діяльність	38277	84,0	161
транспорт, складське господарство	33978	83,1	167
поштова та кур'єрська діяльність	4299	91,5	118
Тимчасове розміщування й організація харчування	5734	76,1	133
Інформація та телекомунікації	9434	92,2	128
Фінансова та страхова діяльність	10878	99,2	133
Операції з нерухомим майном	4130	83,8	131
Професійна, наукова та технічна діяльність	11538	88,8	172
наукові дослідження та розробки	3923	95,7	189
Діяльність у сфері адміністративного та допоміжного обслуговування	9226	78,8	140
Державне управління й оборона; обов'язкове соціальне страхування	28822	92,5	183
Освіта	97071	95,8	179
Охорона здоров'я та надання соціальної допомоги	70837	95,6	170
охорона здоров'я	66534	95,5	170
Мистецтво, спорт, розваги та відпочинок	8164	96,3	156
діяльність у сфері творчості, мистецтва та розваг	2364	95,0	151
функціонування бібліотек, архівів, музеїв та інших закладів культури	4248	97,4	158
Надання інших видів послуг	1859	86,3	141

<sup>1</sup> Тут і в табл.6.10 години, що припали на робочі дні під час відпустки.

## 6.10. Тривалість відпустки працівників за видами промислової діяльності у 2014 році

	Кількість штатних працівників, які знаходились у щорічних відпустках		Середня тривалість відпустки одного працівника, годин <sup>1</sup>
	усього, осіб	у % до середньооблікової кількості штатних працівників	
<b>Промисловість</b>	<b>106101</b>	<b>90,4</b>	<b>170</b>
Добувна промисловість і розроблення кар'єрів	13708	95,3	260
добування кам'яного та бурого вугілля	10188	95,7	289
Переробна промисловість	71678	89,0	156
виробництво харчових продуктів, напоїв і тютюнових виробів	13661	90,6	150
текстильне виробництво, виробництво одягу, шкіри, виробів зі шкіри та інших матеріалів	9657	85,8	150
виготовлення виробів з деревини, виробництво паперу та поліграфічна діяльність	6766	89,1	152
виробництво коксу та продуктів нафтоперероблення	1057	94,2	130
виробництво хімічних речовин і хімічної продукції	781	92,0	150
виробництво основних фармацевтичних продуктів і фармацевтичних препаратів	1117	98,5	149
виробництво гумових і пластмасових виробів, іншої неметалевої мінеральної продукції	7280	81,1	160
металургійне виробництво, виробництво готових металевих виробів, крім машин і устаткування	2980	67,1	151
виробництво комп'ютерів, електронної та оптичної продукції	2090	90,8	151
виробництво електричного устаткування	2304	95,8	180
виробництво машин і устаткування, не віднесених до інших угруповань	1451	84,4	150
виробництво автотранспортних засобів, причепів і напівпричепів та інших транспортних засобів	14423	101,4	162
виробництво меблів, іншої продукції, ремонт і монтаж машин і устаткування	8111	86,1	162
Постачання електроенергії, газу, пари та кондиційованого повітря	15383	96,3	161
Водопостачання; каналізація, поводження з відходами	5332	82,9	163

### 6.11. Тимчасова непрацездатність працівників за видами економічної діяльності у 2014 році

	Кількість штатних працівників, які були відсутні на роботі через тимчасову непрацездатність		Середня тривалість відсутності одного працівника, годин
	усього, осіб	у % до середньооблікової кількості штатних працівників	
<b>Усього</b>	<b>175529</b>	<b>34,9</b>	<b>104</b>
Сільське, лісове та рибне господарство	2784	28,4	122
сільське господарство	1093	18,4	100
Промисловість	52306	44,6	115
Будівництво	3100	23,3	128
Оптова та роздрібна торгівля; ремонт автотранспортних засобів і мотоциклів	11276	27,5	87
Транспорт, складське господарство, поштова та кур'єрська діяльність	19493	42,8	109
транспорт, складське господарство	17885	43,8	109
поштова та кур'єрська діяльність	1608	34,2	101
Тимчасове розміщення й організація харчування	1957	26,0	125
Інформація та телекомунікації	2569	25,1	76
Фінансова та страхова діяльність	4422	40,3	101
Операції з нерухомим майном	991	20,1	137
Професійна, наукова та технічна діяльність	3768	29,0	101
наукові дослідження та розробки	1103	26,9	100
Діяльність у сфері адміністративного та допоміжного обслуговування	3835	32,7	107
Державне управління й оборона; обов'язкове соціальне страхування	12282	39,4	119
Освіта	27523	27,2	84
Охорона здоров'я та надання соціальної допомоги	26238	35,4	101
охорона здоров'я	24805	35,6	101
Мистецтво, спорт, розваги та відпочинок	2424	28,6	98
діяльність у сфері творчості, мистецтва та розваг	927	37,2	82
функціонування бібліотек, архівів, музеїв та інших закладів культури	1336	30,6	105
Надання інших видів послуг	561	26,0	74

## 6.12. Тимчасова непрацездатність працівників за видами промислової діяльності у 2014 році

	Кількість штатних працівників, які були відсутні на роботі через тимчасову непрацездатність		Середня тривалість відсутності одного працівника, годин
	усього, осіб	у % до середньооблікової кількості штатних працівників	
<b>Промисловість</b>	<b>52306</b>	<b>44,6</b>	<b>115</b>
Добувна промисловість і розроблення кар'єрів	9296	64,6	131
добування кам'яного та бурого вугілля	7478	70,2	128
Переробна промисловість	33805	42,0	110
виробництво харчових продуктів, напоїв і тютюнових виробів	6373	42,3	109
текстильне виробництво, виробництво одягу, шкіри, виробів зі шкіри та інших матеріалів	4561	40,5	123
виготовлення виробів з деревини, виробництво паперу та поліграфічна діяльність	3099	40,8	109
виробництво коксу та продуктів нафтоперероблення	640	57,0	97
виробництво хімічних речовин і хімічної продукції	309	36,4	107
виробництво основних фармацевтичних продуктів і фармацевтичних препаратів	568	50,1	119
виробництво гумових і пластмасових виробів, іншої неметалевої мінеральної продукції	2476	27,6	111
металургійне виробництво, виробництво готових металевих виробів, крім машин і устаткування	1290	29,0	113
виробництво комп'ютерів, електронної та оптичної продукції	1390	60,4	93
виробництво електричного устаткування	1964	81,6	84
виробництво машин і устаткування, не віднесених до інших угруповань	686	39,9	119
виробництво автотранспортних засобів, причепів і напівпричепів та інших транспортних засобів	7238	50,9	117
виробництво меблів, іншої продукції, ремонт і монтаж машин і устаткування	3211	34,1	102
Постачання електроенергії, газу, пари та кондиційованого повітря	6629	41,5	118
Водопостачання; каналізація, поводження з відходами	2576	40,1	104



**Номінальна заробітна плата** – нарахування працівникам у грошовій і натуральній формі за відпрацьований час або виконану роботу: тарифні ставки (посадові оклади), премії, доплати, надбавки, а також інші види оплати за невідпрацьований час. Вона також включає податок з доходів фізичних осіб та єдиний внесок на загальнообов'язкове державне соціальне страхування, що сплачуються працівником.

До номінальної заробітної плати не відносяться: грошове забезпечення кадрових військовослужбовців і осіб рядового та начальницького складу, виплати, що здійснюються за рахунок коштів фонду соціального страхування з тимчасової втрати працездатності, оплата перших п'яти днів тимчасової непрацездатності за рахунок коштів підприємства, а також суми єдиного внеску на загальнообов'язкове державне соціальне страхування, що сплачується роботодавцем.

У національній статистичній практиці номінальна заробітна плата розраховується як середньомісячна:

– штатного працівника – шляхом ділення нарахованого фонду оплати праці штатних працівників за звітний місяць (період) на середньооблікову кількість штатних працівників і на кількість місяців у періоді. У збірнику надається показник, розрахований у середньому за рік

– працівника в еквіваленті повної зайнятості – шляхом ділення фонду оплати праці всіх працівників (працівників облікового складу, зовнішніх сумісників і працюючих за цивільно-правовими договорами) на середньооблікову кількість працівників в еквіваленті повної зайнятості.

Також визначається показник середньої заробітної плати за оплачену годину – шляхом ділення суми нарахованого фонду оплати праці штатних працівників на кількість оплачених їм людино-годин за відповідний період.

**Фонд оплати праці складається з:**

- фонду основної заробітної плати;
- фонду додаткової заробітної плати;
- інших заохочувальних та компенсаційних виплат.

**Основна заробітна плата** – винагорода за виконану роботу відповідно до встановлених норм праці (норми часу, виробітку, обслуговування, посадові обов'язки). Вона встановлюється у вигляді тарифних ставок (окладів) і відрядних розцінок для робітників і посадових окладів для службовців.

**Додаткова заробітна плата** – винагорода за працю понад установлені норми, за трудові успіхи та винахідливість і за особливі умови праці. Вона включає доплати, надбавки, гарантійні та компенсаційні виплати, передбачені чинним законодавством; премії, пов'язані з виконанням виробничих завдань і функцій.

**Інші заохочувальні та компенсаційні виплати** – до них належать виплати у формі винагород за підсумками роботи за рік, премії за спеціальними системами й положеннями, компенсаційні та інші грошові та матеріальні виплати, які не передбачені актами чинного законодавства або які провадяться понад установлені зазначеними актами норми та визначені в колективному договорі підприємства.

Не включаються до фонду оплати праці доходи (дивіденди, проценти) від акцій і внесків у майно підприємства, установи, організації, нараховані працівникам, які є членами акціонерного товариства та перебувають у їх обліковому складі.

**Індекс номінальної заробітної плати** характеризує зміну розміру нарахованої номінальної заробітної плати працівників у звітному періоді порівняно з базисним.

**Індекс реальної заробітної плати** – характеризує зміну купівельної спроможності номінальної заробітної плати у звітному періоді порівняно з базисним під впливом зміни цін на товари й послуги та ставок податку з доходів фізичних осіб і обов'язкових відрахувань. Визначається діленням індексу нарахованої до виплати номінальної заробітної плати (без урахування податку з доходів фізичних осіб і єдиного внеску на загальнообов'язкове державне соціальне страхування) на індекс споживчих цін за той же період. Розрахунок індексу реальної заробітної плати здійснюється відповідно до методики, затвердженої наказом Держстату України від 11.09.2012 № 378, що побудована на засадах резолюції щодо міжнародних порівнянь реальної заробітної плати, яка прийнята 8-ю Міжнародною конференцією статистиків праці 1954 року.

## 7.1. Динаміка доходів і витрат населення

	2010	2011	2012	2013 <sup>1</sup>	2014
	млн. грн.				
<b>Доходи</b>	<b>52788</b>	<b>61052</b>	<b>72828</b>	<b>75762</b>	<b>79533</b>
заробітна плата	20840	24217	27648	28509	29588
прибуток та змішаний дохід	8696	10873	12016	13123	15894
доходи від власності одержані	3131	2931	3343	3496	4021
соціальні допомоги та інші одержані					
поточні трансферти	20121	23031	29821	30634	30030
соціальні допомоги	11458	12870	15162	16405	16780
соціальні трансферти в натуральній формі	8663	10161	12218	11868	...
<b>Витрати та заощадження</b>	<b>54470</b>	<b>63244</b>	<b>72828</b>	<b>75762</b>	<b>79533</b>
придбання товарів та послуг	40906	51274	59706	62943	67268
доходи від власності сплачені	951	872	385	399	639
поточні податки на доходи, майно та інші					
сплачені поточні трансферти	2792	3378	4347	4733	5763
поточні податки на доходи, майно тощо	2187	2746	3185	3381	3888
внески на соціальне страхування	605	632	718	724	...
нагромадження	1737	-58	132	412	698
приріст фінансових активів	8084	7778	8258	7275	5165
Наявний дохід					
всього, млн. грн.	42064	48833	55878	58762	61522
на одну особу, грн.	16514	19204	21992	23138	24239
Реальний наявний дохід, відсотків до попереднього року	113,2	107,5	112,6	106,1	92,7

<sup>1</sup>Попередні дані.

## 7.2. Динаміка структури доходів і витрат населення

	2010	2011	2012	2013 <sup>1</sup>	2014
	до підсумку; відсотків				
<b>Доходи</b>	<b>100,0</b>	<b>100,0</b>	<b>100,0</b>	<b>100,0</b>	<b>100,0</b>
заробітна плата	39,5	39,7	38,0	37,6	37,2
прибуток та змішаний дохід	16,5	17,8	16,5	17,3	20,0
доходи від власності одержані	5,9	4,8	4,6	4,6	5,0
соціальні допомоги та інші одержані поточні					
трансферти	38,1	37,7	40,9	40,5	37,8
соціальні допомоги	21,7	21,1	20,8	21,7	21,1
соціальні трансферти в натуральній формі	16,4	16,0	16,8	15,7	...
<b>Витрати та заощадження</b>	<b>100,0</b>	<b>100,0</b>	<b>100,0</b>	<b>100,0</b>	<b>100,0</b>
придбання товарів та послуг	75,1	81,1	82,0	83,1	84,6
доходи від власності сплачені	1,7	1,4	0,5	0,5	0,8
поточні податки на доходи, майно та інші					
сплачені поточні трансферти	5,1	5,3	6,0	6,3	7,2
поточні податки на доходи, майно тощо	4,0	4,3	4,4	4,5	4,9
внески на соціальне страхування	1,1	1,0	1,0	1,0	...
нагромадження	3,2	-0,1	0,2	0,5	0,9
приріст фінансових активів	14,8	12,3	11,3	9,6	0,5

### 7.3. Динаміка середнього розміру місячної пенсії

	2010	2011	2012	2013	2014	2015
	на початок року, грн.					
<b>Середній розмір призначеної місячної пенсії пенсіонерам, які перебувають на обліку в орга-нах Пенсійного фонду</b>	<b>940</b>	<b>1058</b>	<b>1152</b>	<b>1358</b>	<b>1412</b>	<b>1460</b>
у тому числі						
за віком	953	1071	1161	1366	1423	1471
за інвалідністю	788	916	1027	1201	1247	1261
у разі втрати годувальника	712	835	933	1109	1158	1279
за вислугу років	1668	1709	1786	2165	2184	2231
отримують соціальну пенсію	623	746	821	920	976	977

**Примітка.** Дані про середній розмір призначених місячних пенсій наводяться з урахуванням компенсаційних виплат і цільових допомог, передбачених законодавством. Середній розмір пенсії (окрім категорій "за віком", "соціальні пенсії") наведено з урахуванням пенсіонерів, звільнених з лав Міністерства оборони України, Міністерства внутрішніх справ України, Державної служби України з надзвичайних ситуацій, Служби безпеки України, Державної податкової служби України, Державної пенітенціарної служби України, призначення і виплати пенсії яким здійснюють органи Пенсійного фонду України, згідно з постановою Кабінету Міністрів України від 02.11.2006 № 1522.

### 7.4. Темпи зростання номінальної та реальної заробітної плати

	Номінальна заробітна плата		Реальна заробітна плата
	грн.	у % до попереднього року	
1995	61	519,7	110,4
1996	113	187,2	94,5
1997	129	113,9	111,3
1998	138	106,6	109,5
1999	152	110,7	111,0
2000	196	128,9	98,6
2001	272	138,5	122,3
2002	339	124,7	120,7
2003	419	123,5	116,5
2004	523	124,9	124,1
2005	713	136,3	122,3
2006	923	129,5	120,3
2007	1183	128,1	113,4
2008	1570	132,8	104,0
2009	1667	106,2	90,1
2010	1941	119,0	108,1
2011	2244	114,9	106,7
2012	2578	108,2	114,4
2013	2789	108,2	109,2
2014	2961	106,2	93,3

**Примітка.** Дані до 2009 року включно наведені за юридичними особами та їхніх відокремленими підрозділами, крім статистично малих підприємств, з 2010 року – за юридичними особами та їхніми відокремленими підрозділами із кількістю працівників 10 і більше осіб. Безпосереднє порівняння даних за 2010–2014 роки з аналогічними даними попередніх років є некоректним.

## 7.5. Динаміка реальної заробітної плати

	Темпи змін реальної заробітної плати, у %				
	2010	2011	2012	2013	2014
до попереднього місяця					
Січень	84,5	86,3	89,8	89,4	86,3
Лютий	105,0	102,0	103,4	101,1	101,0
Березень	104,4	106,0	104,9	108,7	103,9
Квітень	98,3	98,8	100,0	101,5	97,5
Травень	104,8	100,1	105,8	98,4	100,0
Червень	110,4	105,6	102,6	105,4	102,2
Липень	99,6	103,0	101,8	103,1	101,4
Серпень	96,3	99,1	98,4	97,0	93,2
Вересень	100,9	101,1	99,6	101,2	98,7
Жовтень	94,6	97,6	100,5	96,8	97,5
Листопад	101,0	99,8	98,6	98,5	96,9
Грудень	110,9	109,7	106,3	108,3	107,7
до відповідного місяця попереднього року					
Січень	104,3	110,4	111,8	110,8	104,5
Лютий	104,6	107,2	113,3	108,4	104,3
Березень	107,4	108,9	112,2	112,3	99,6
Квітень	103,8	109,4	113,6	113,9	95,7
Травень	107,9	104,5	120,0	106,0	97,2
Червень	112,1	99,9	116,7	108,9	94,3
Липень	110,0	103,3	115,3	110,3	92,8
Серпень	110,7	106,3	114,6	108,7	89,1
Вересень	110,1	106,5	112,8	110,5	86,9
Жовтень	106,3	109,9	116,1	106,4	87,6
Листопад	110,8	108,6	114,7	106,2	86,2
Грудень	108,1	107,4	111,2	108,2	85,7
до відповідного періоду попереднього року					
Січень	104,3	110,4	111,8	110,8	109,2
Січень-лютий	104,5	108,7	112,5	109,6	104,4
Січень-березень	105,5	108,8	112,4	110,5	102,7
Січень-квітень	105,0	108,9	112,7	111,4	100,9
Січень-травень	105,6	108,0	114,2	110,2	100,1
Січень-червень	106,8	106,5	114,6	110,0	99,1
Січень-липень	107,3	106,0	114,8	110,0	98,1
Січень-серпень	107,7	106,0	114,7	109,9	96,9
Січень-вересень	108,0	106,1	114,5	109,9	95,7
Січень-жовтень	107,8	106,4	114,7	109,6	94,9
Січень-листопад	108,1	106,6	114,7	109,3	94,1
Січень-грудень	108,1	106,7	114,4	109,2	93,3

**Примітка.** Наведений індекс номінальної та реальної заробітної плати за 2010 рік розрахований на базі співставної сукупності.

## 7.6. Динаміка індексу споживчих цін

	2010	2011	2012	2013	2014
	до попереднього місяця; %				
Січень	102,0	101,0	100,7	100,1	100,3
Лютий	101,7	100,7	99,9	100,1	100,4
Березень	101,1	101,5	100,3	100,0	102,3
Квітень	100,0	101,7	99,9	99,7	103,7
Травень	99,5	100,4	99,6	100,1	104,5
Червень	99,7	100,7	99,6	99,9	101,3
Липень	100,2	98,5	99,7	99,5	100,2
Серпень	101,0	99,7	99,5	99,6	100,8
Вересень	102,4	100,2	100,1	99,9	103,2
Жовтень	100,9	100,1	99,8	100,5	102,1
Листопад	100,4	100,2	100,2	100,3	101,6
Грудень	100,4	100,1	100,0	100,5	103,6
<b>За рік в цілому</b>	<b>109,7</b>	<b>104,9</b>	<b>99,3</b>	<b>100,2</b>	<b>126,7</b>

## 7.7. Індекси споживчих цін у 2014 році, у %

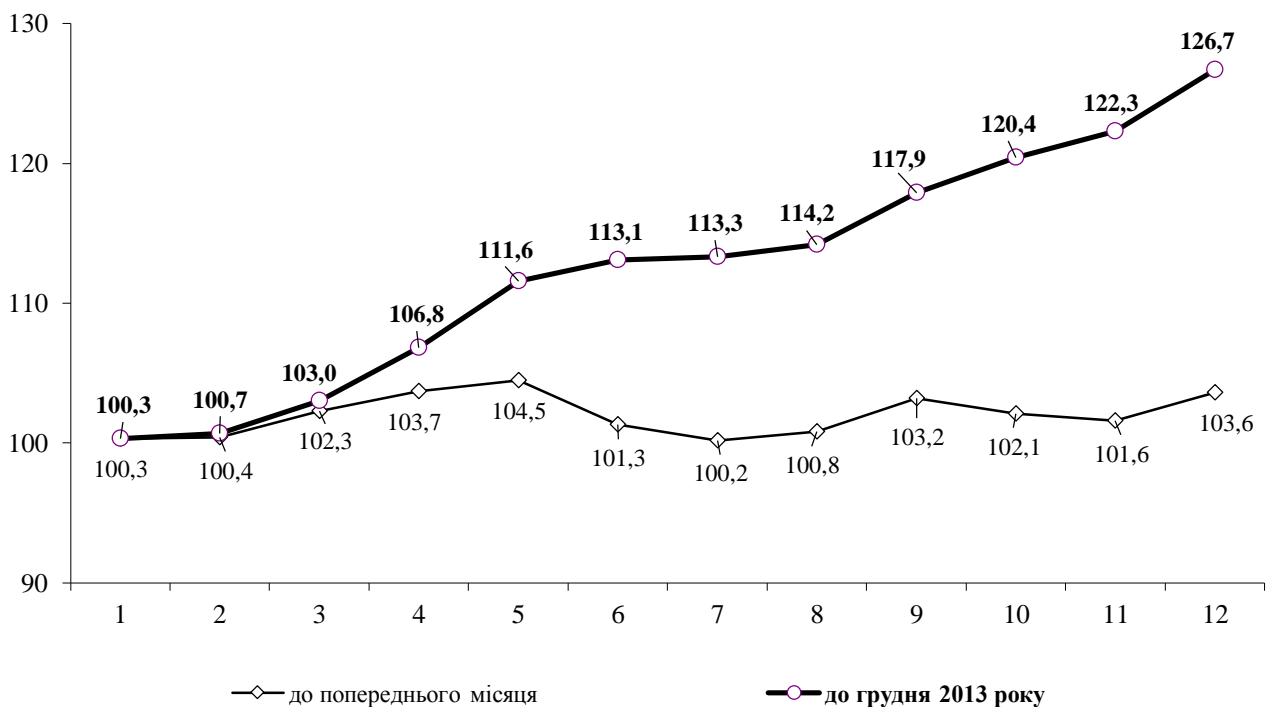

## 7.8. Динаміка середньомісячної номінальної заробітної плати за видами економічної діяльності

	2010	2011	2012	2013	2014
	у середньому на одного штатного працівника; грн.				
<b>Усього</b>	<b>1941</b>	<b>2244</b>	<b>2578</b>	<b>2789</b>	<b>2961</b>
Сільське, лісове та рибне господарство	1574	1965	2292	2421	2698
сільське господарство	1551	1945	2331	2353	2632
Промисловість	2111	2548	2868	3120	3461
Будівництво	1314	1867	2206	2449	2300
Оптова та роздрібна торгівля; ремонт автотранспортних засобів і мотоциклів	1561	1882	2138	2461	2540
Транспорт, складське господарство, поштова та кур'єрська діяльність	2570	2892	3066	3176	3311
транспорт, складське господарство	2726	3063	3231	3338	3487
поштова та кур'єрська діяльність	1281	1435	1611	1749	1783
Тимчасове розміщення й організація харчування	1198	1501	1559	1706	1636
Інформація та телекомунікації	2513	2766	3014	3343	3104
Фінансова та страхова діяльність	3567	4289	4689	5139	5637
Операції з нерухомим майном	1497	1697	2010	2202	4789
Професійна, наукова та технічна діяльність	1943	2486	2740	2835	3032
наукові дослідження та розробки	2252	2420	2947	2757	2854
Діяльність у сфері адміністративного та допоміжного обслуговування	1450	1599	1837	1997	2005
Державне управління й оборона; обов'язкове соціальне страхування	2483	2698	3029	3357	3416
Освіта	1869	2061	2529	2676	2749
Охорона здоров'я та надання соціальної допомоги	1473	1585	1968	2133	2188
охорона здоров'я	1463	1573	1960	2128	2181
Мистецтво, спорт, розваги та відпочинок	2152	2438	2861	3096	3134
діяльність у сфері творчості, мистецтва та розваг	2761	2972	3260	4469	4344
функціонування бібліотек, архівів, музеїв та інших закладів культури	1872	2024	2425	2691	2766
Надання інших видів послуг	1310	1128	1346	1684	1855

**Примітка.** Надалі у розділі наведено дані за юридичними особами та відокремленими підрозділами юридичних осіб із кількістю найманих працівників 10 і більше осіб.

## 7.9. Динаміка середньомісячної номінальної заробітної плати у розрізі міст і районів

	2010	2011	2012	2013	2014
	у середньому на одного штатного працівника; грн.				
<b>Львівська область</b>	<b>1941</b>	<b>2244</b>	<b>2578</b>	<b>2789</b>	<b>2961</b>
м. Львів	2096	2400	2765	3008	3195
м. Борислав	2216	2251	2552	2816	3251
м. Дрогобич	1649	1891	2162	2296	2471
м. Моршин	2084	2263	2418	2545	2623
м. Новий Розділ	1384	1687	2101	2381	2743
м. Самбір	1805	1960	2252	2425	2639
м. Стрий	1988	2308	2707	2650	2881
м. Трускавець	1371	1521	1711	1876	1814
м. Червоноград	1912	2355	2832	3191	3328
Бродівський	1560	2046	2468	2359	2612
Буський	1609	1852	2046	2280	2199
Городоцький	1527	1837	2112	2264	2329
Дрогобицький	1502	1709	2040	2221	2373
Жидачівський	1555	1925	2255	2450	2505
Жовківський	1559	1782	2082	2303	2424
Золочівський	1532	1923	2158	2154	2399
Кам'янка-Бузький	2276	2657	2916	3367	3504
Миколаївський	1921	2216	2422	2526	2522
Мостиський	1680	1766	2034	2066	2208
Перемишлянський	1769	2113	2462	2723	3123
Пустомитівський	1723	1990	2208	2253	2261
Радехівський	1479	1806	2088	2406	2560
Самбірський	1545	1700	2154	2096	2238
Сколівський	2078	2194	2559	2980	3047
Сокальський	2367	2943	3109	3266	3526
Старосамбірський	1703	1759	2136	2371	2511
Стрийський	2382	2793	3100	3474	3786
Турківський	1754	1884	2376	2574	2707
Яворівський	1600	1909	2168	2435	2603



## 7.10. Динаміка середньомісячної номінальної заробітної плати за видами промислової діяльності

	2010	2011	2012	2013	2014
	у середньому на одного штатного працівника; грн.				
<b>Промисловість</b>	<b>2111</b>	<b>2548</b>	<b>2868</b>	<b>3120</b>	<b>3461</b>
Добувна промисловість і розроблення кар'єрів	3497	4178	4708	4958	5481
добування кам'яного та бурого вугілля	3523	4276	4759	5095	5517
Переробна промисловість	1841	2234	2457	2707	3038
виробництво харчових продуктів, напоїв і тютюнових виробів	1827	2378	2673	2922	3218
текстильне виробництво, виробництво одягу, шкіри, виробів зі шкіри та інших матеріалів	1484	1769	1845	1916	2458
виготовлення виробів з деревини, виробництво паперу та поліграфічна діяльність	1534	2070	2273	2337	2612
виробництво коксу та продуктів нафтоперероблення	2534	3590	3682	3318	3487
виробництво хімічних речовин і хімічної продукції	2268	2304	2509	2968	4136
виробництво основних фармацевтичних продуктів і фармацевтичних препаратів	3122	3669	4083	5406	5944
виробництво гумових і пластмасових виробів, іншої неметалевої мінеральної продукції	1685	2241	2313	2504	2602
металургійне виробництво, виробництво готових металевих виробів, крім машин і устаткування	1535	1900	2058	2415	2612
виробництво комп'ютерів, електронної та оптичної продукції	1695	2095	2631	2582	2754
виробництво електричного устаткування	1777	2027	2302	2411	2571
виробництво машин і устаткування, не віднесених до інших угруповань	1656	1947	2401	2266	2876
виробництво автотранспортних засобів, причепів і напівпричепів та інших транспортних засобів	2343	2450	2735	3291	3800
виробництво меблів, іншої продукції, ремонт і монтаж машин і устаткування	2077	2458	2693	3025	2972
Постачання електроенергії, газу, пари та кондиційованого повітря	2656	3148	3651	3869	4114
Водопостачання; каналізація, поводження з відходами	1580	1853	2048	2223	2611

## 7.11. Середньомісячна номінальна заробітна плата за видами економічної діяльності у 2014 році

	Середньомісячна заробітна плата одного працівника					Середня заробітна плата за одну оплачену годину, грн.
	штатного			в еквіваленті повної зайнятості		
	грн.	у % до 2013	у % до середнього рівня в економіці	грн.	у % до середнього рівня заробітної плати штатного працівника	
<b>Усього</b>	<b>2961</b>	<b>106,2</b>	<b>100,0</b>	<b>3202</b>	<b>108,1</b>	<b>20,44</b>
Сільське, лісове та рибне господарство	2698	111,4	91,1	3010	111,6	18,03
сільське господарство	2632	111,9	88,9	2876	109,3	17,21
Промисловість	3461	110,9	116,9	3738	108,0	22,79
Будівництво	2300	93,9	77,7	2829	123,0	17,43
Оптова та роздрібна торгівля; ремонт автотранспортних засобів і мотоциклів	2540	103,2	85,8	2743	108,0	16,52
Транспорт, складське господарство, поштова та кур'єрська діяльність	3311	104,3	111,8	3852	116,3	23,13
транспорт, складське господарство	3487	104,5	117,8	4011	115,0	24,10
поштова та кур'єрська діяльність	1783	102,0	60,2	2290	128,4	13,72
Тимчасове розміщення й організація харчування	1636	95,9	55,3	1948	119,1	11,71
Інформація та телекомунікації	3104	92,8	104,8	3671	118,3	22,55
Фінансова та страхова діяльність	5637	109,7	190,4	5785	102,6	35,67
Операції з нерухомим майном	4789	217,4	161,7	5395	112,6	31,22
Професійна, наукова та технічна діяльність	3032	107,0	102,4	3556	117,3	21,91
наукові дослідження та розробки	2854	103,5	96,4	3172	111,2	20,02
Діяльність у сфері адміністративного та допоміжного обслуговування	2005	100,4	67,7	2139	106,7	12,65
Державне управління й оборона; обов'язкове соціальне страхування	3416	101,7	115,4	3608	105,6	22,00
Освіта	2749	102,7	92,8	2837	103,2	21,60
Охорона здоров'я та надання соціальної допомоги	2188	102,6	73,9	2320	106,0	14,74
охорона здоров'я	2181	102,5	73,7	2325	106,6	14,72
Мистецтво, спорт, розваги та відпочинок	3134	101,2	105,9	3313	105,7	20,82
діяльність у сфері творчості, мистецтва та розваг	4344	97,2	146,7	4291	98,8	28,51
функціонування бібліотек, архівів, музеїв та інших закладів культури	2766	102,8	93,4	3007	108,7	18,23
Надання інших видів послуг	1855	110,2	62,6	2079	112,1	12,63

## 7.12. Середньомісячна номінальна заробітна плата та розмір мінімальної заробітної плати,

грн.

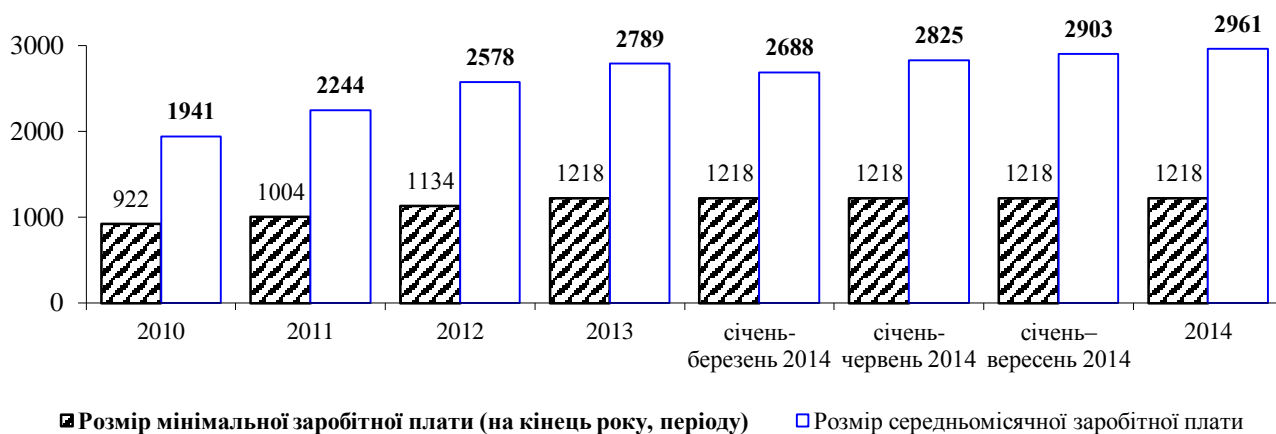

## 7.13. Відхилення середньомісячної заробітної плати працівників від загальнообласного рівня за видами економічної діяльності у 2014 році,

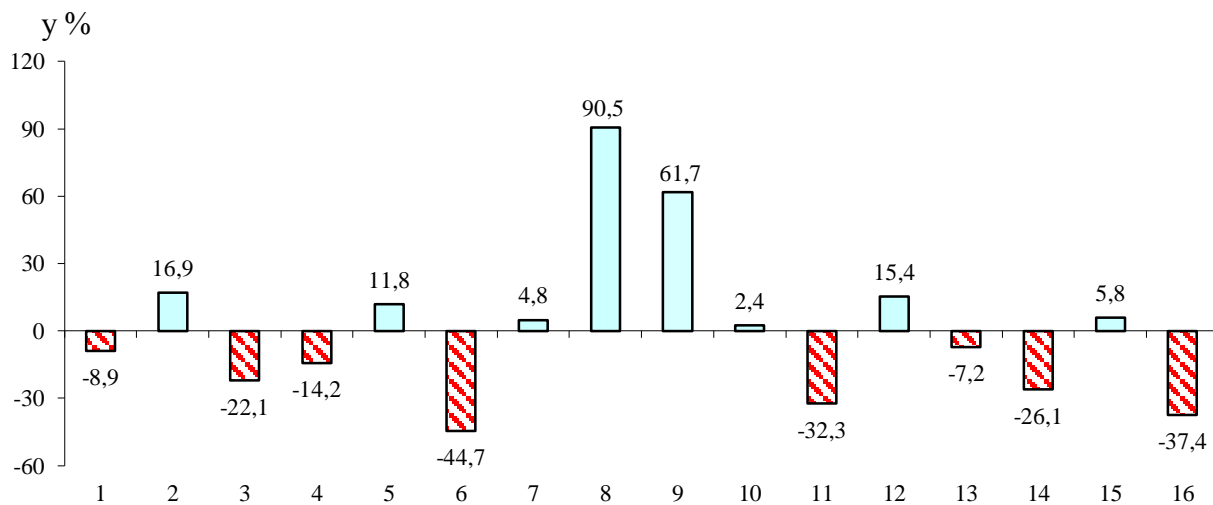

1. Сільське господарство, лісове господарство та рибне господарство
2. Промисловість
3. Будівництво
4. Оптова та роздрібна торгівля; ремонт автотранспортних засобів і мотоциклів
5. Транспорт, складське господарство, поштова та кур'єрська діяльність
6. Тимчасове розміщування й організація харчування
7. Інформація та телекомунікації
8. Фінансова та страхова діяльність

9. Операції з нерухомим майном
10. Професійна, наукова та технічна діяльність
11. Діяльність у сфері адміністративного та допоміжного обслуговування
12. Державне управління й оборона; обов'язкове соціальне страхування
13. Освіта
14. Охорона здоров'я та надання соціальної допомоги
15. Мистецтво, спорт, розваги та відпочинок
16. Надання інших видів послуг

### 7.14. Середньомісячна номінальна заробітна плата в економіці у розрізі міст і районів у 2014 році

	Середньомісячна заробітна плата одного штатного працівника		
	грн.	у % до 2013	у % до середнього рівня в економіці
<b>Львівська область</b>	<b>2961</b>	<b>106,2</b>	<b>100,0</b>
м.Львів	3195	106,2	107,9
м.Борислав	3251	115,5	109,8
м.Дрогобич	2471	107,6	83,5
м.Моршин	2623	103,1	88,6
м.Новий Розділ	2743	115,2	92,7
м.Самбір	2639	108,8	89,1
м.Стрий	2881	108,7	97,3
м.Трускавець	1814	96,7	61,3
м.Червоноград	3328	104,3	112,4
Бродівський	2612	110,7	88,2
Буський	2199	96,4	74,3
Городоцький	2329	102,9	78,7
Дрогобицький	2373	106,8	80,1
Жидачівський	2505	102,2	84,6
Жовківський	2424	105,3	81,9
Золочівський	2399	111,4	81,0
Кам'янка-Бузький	3504	104,1	118,4
Миколаївський	2522	99,8	85,2
Мостиський	2208	106,9	74,6
Перемишлянський	3123	114,7	105,5
Пустомитівський	2261	100,3	76,4
Радехівський	2560	106,4	86,5
Самбірський	2238	106,8	75,6
Сколівський	3047	102,3	102,9
Сокальський	3526	108,0	119,1
Старосамбірський	2511	105,9	84,8
Стрийський	3786	109,0	127,9
Турківський	2707	105,2	91,4
Яворівський	2603	106,9	87,9

### 7.15. Співвідношення рівнів заробітної плати міст і районів до середнього в економіці області у 2014 році,

у %

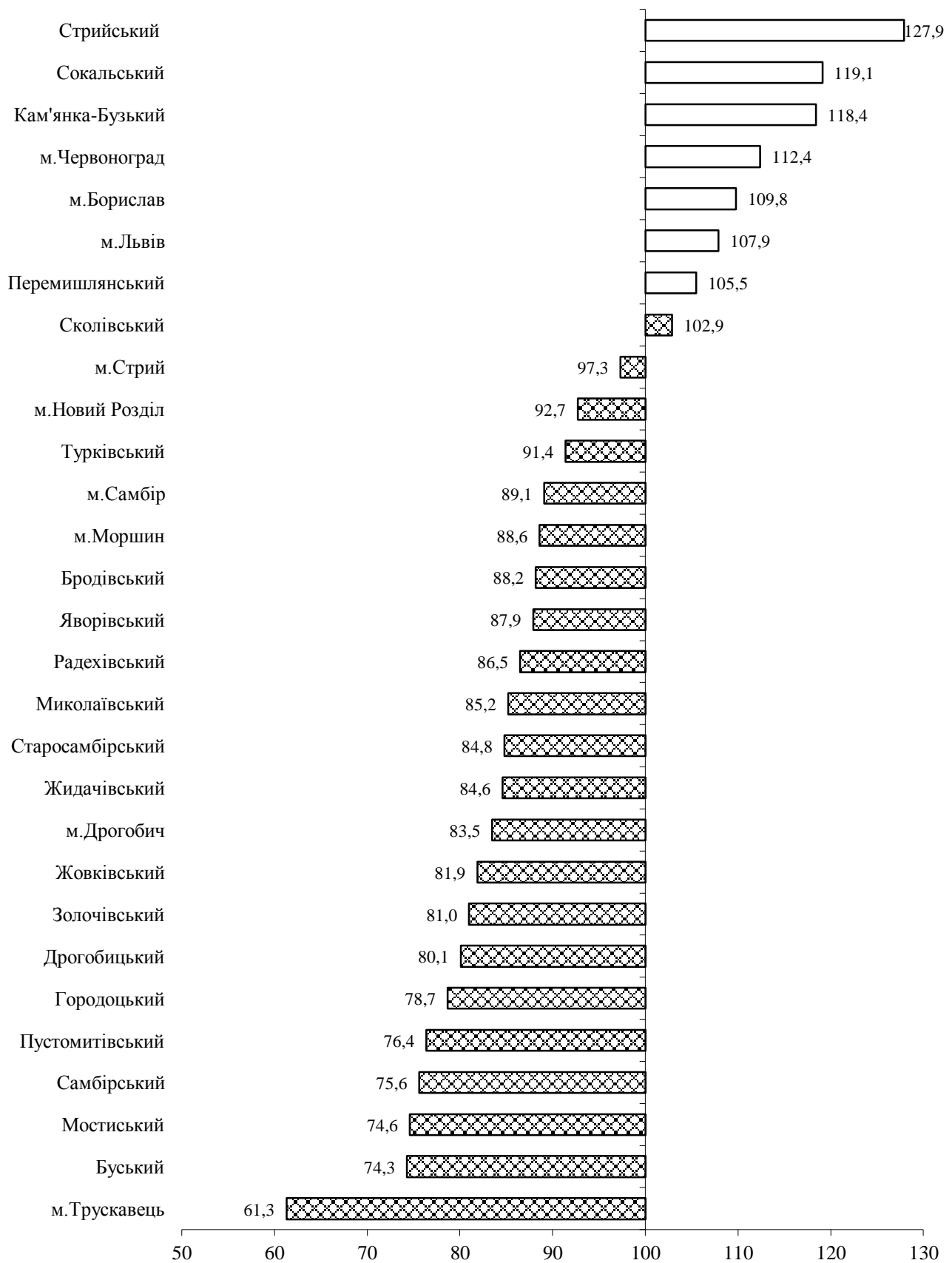

## 7.16. Середньомісячна номінальна заробітна плата за видами промислової діяльності у 2014 році

	Середньомісячна заробітна плата одного працівника					Середня заробітна плата за одну оплачену годину, грн.
	штатного			в еквіваленті повної зайнятості		
	грн.	у % до 2013	у % до середнього рівня в промисловості	грн.	у % до середнього рівня заробітної плати штатного працівника	
<b>Промисловість</b>	<b>3461</b>	<b>110,9</b>	<b>100,0</b>	<b>3738</b>	<b>108,0</b>	<b>22,79</b>
Добувна промисловість і розроблення кар'єрів	5481	110,5	158,4	5731	104,6	37,54
добування кам'яного та бурого вугілля	5517	108,3	159,4	5765	104,5	38,92
Переробна промисловість	3038	112,2	87,8	3355	110,4	20,14
виробництво харчових продуктів, напоїв і тютюнових виробів	3218	110,1	93,0	3434	106,7	20,36
текстильне виробництво, виробництво одягу, шкіри, виробів зі шкіри та інших матеріалів	2458	128,3	71,0	2678	108,9	15,93
виготовлення виробів з деревини, виробництво паперу та поліграфічна діяльність	2612	111,8	75,5	2859	109,5	16,70
виробництво коксу та продуктів нафтоперероблення	3487	105,1	100,8	4297	123,2	25,60
виробництво хімічних речовин і хімічної продукції	4136	139,4	119,5	4613	111,5	28,89
виробництво основних фармацевтичних продуктів і фармацевтичних препаратів	5944	110,0	171,8	6158	103,6	36,87
виробництво гумових і пластмасових виробів, іншої неметалевої мінеральної продукції	2602	103,9	75,2	2945	113,2	17,74
металургійне виробництво, виробництво готових металевих виробів, крім машин і устаткування	2612	108,2	75,5	3213	123,0	19,15
виробництво комп'ютерів, електронної та оптичної продукції	2754	106,7	79,6	3141	114,0	19,03
виробництво електричного устаткування	2571	106,6	74,3	2719	105,8	16,93
виробництво машин і устаткування, не віднесених до інших угруповань	2876	126,9	83,1	3546	123,3	21,37
виробництво автотранспортних засобів, причепів і напівпричепів та інших транспортних засобів	3800	115,4	109,8	4223	111,1	25,90
виробництво меблів, іншої продукції, ремонт і монтаж машин і устаткування	2972	98,3	85,9	3240	109,0	19,38
Постачання електроенергії, газу, пари та кондиційованого повітря	4114	106,4	118,9	4188	101,8	25,73
Водопостачання; каналізація, поводження з відходами	2611	117,4	75,4	2778	106,4	16,53

### 7.17. Кількість та середньомісячна номінальна заробітна плата жінок за видами економічної діяльності у 2014 році

	Середньооблікова кількість жінок		Фонд оплати праці жінок, тис.грн.	Середньомісячна номінальна заробітна плата, грн.		Співвідношення заробітної плати жінок і чоловіків, %
	усього, осіб	у % до середньооблікової кількості працівників		жінок	чоловіків	
<b>Усього</b>	<b>268050</b>	<b>53,3</b>	<b>8532272,6</b>	<b>2653</b>	<b>3313</b>	<b>80,1</b>
Сільське, лісове та рибне господарство	2279	23,2	61483,5	2248	2834	79,3
сільське господарство	1793	30,2	44764,3	2080	2871	72,5
Промисловість	43376	37,0	1505040,6	2891	3795	76,2
Будівництво	2003	15,1	51368,6	2137	2329	91,8
Оптова та роздрібна торгівля; ремонт автотранспортних засобів і мотоциклів	18154	44,2	483587,6	2220	2794	79,5
Транспорт, складське господарство, поштова та кур'єрська діяльність	13924	30,6	481284,8	2880	3501	82,3
транспорт, складське господарство	9997	24,5	403791,5	3366	3527	95,5
поштова та кур'єрська діяльність	3927	83,6	77493,3	1644	2489	66,1
Тимчасове розміщення й організація харчування	4818	63,9	91123,1	1576	1743	90,4
Інформація та телекомунікації	3900	38,1	134404,6	2872	3247	88,5
Фінансова та страхова діяльність	7244	66,1	420133,4	4833	7202	67,1
Операції з нерухомим майном	1930	39,2	82813,0	3576	5571	64,2
Професійна, наукова та технічна діяльність	6313	48,6	217871,0	2876	3179	90,5
наукові дослідження та розробки	1814	44,2	57692,6	2650	3016	87,9
Діяльність у сфері адміністративного та допоміжного обслуговування	4540	38,8	110128,3	2021	1994	101,4
Державне управління й оборона; обов'язкове соціальне страхування	18752	60,2	739926,3	3288	3608	91,1
Освіта	74368	73,4	2407306,5	2697	2891	93,3
Охорона здоров'я та надання соціальної допомоги	59773	80,6	1530280,0	2133	2418	88,2
охорона здоров'я	56068	80,5	1428093,6	2123	2424	87,6
Мистецтво, спорт, розваги та відпочинок	5307	62,6	188952,7	2967	3415	86,9
діяльність у сфері творчості, мистецтва та розваг	1304	52,4	62682,1	4006	4716	84,9
функціонування бібліотек, архівів, музеїв та інших закладів культури	3383	77,6	113046,1	2785	2701	103,1
Надання інших видів послуг	1369	63,6	26568,6	1617	2270	71,3

## 7.18. Заробітна плата жінок та чоловіків за основними видами економічної діяльності у 2014 році,

грн.

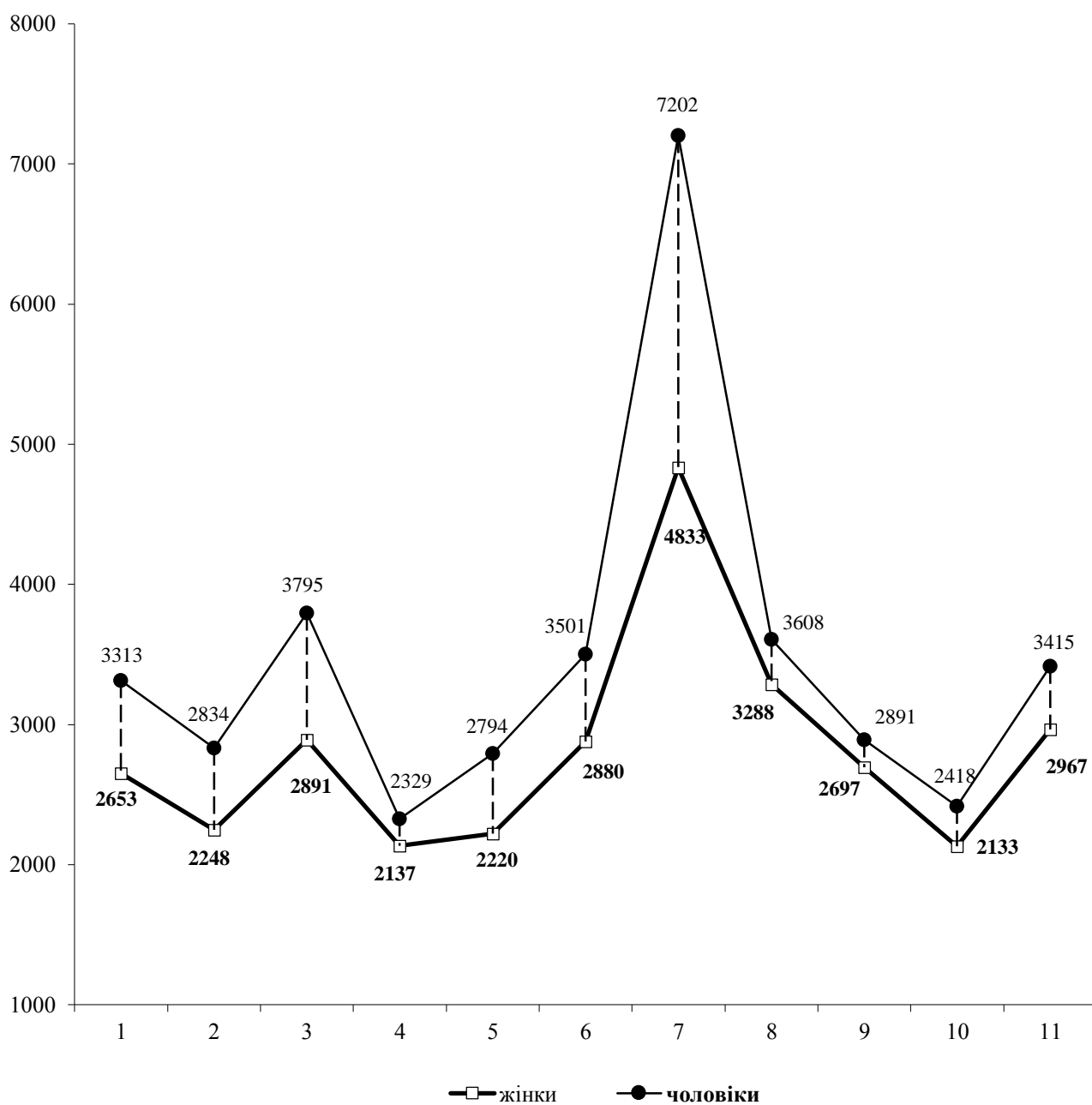

### Види економічної діяльності

- |   |   |
|---|---|
| 1. Усього   | 7. Фінансова та страхова діяльність                                 |
| 2. Сільське, лісове та рибне господарство                                     | 8. Державне управління й оборона, обов'язкове соціальне страхування |
| 3. Промисловість  | 9. Освіта   |
| 4. Будівництво  | 10. Охорона здоров'я та надання соціальної допомоги                 |
| 5. Оптова та роздрібна торгівля; ремонт автотранспортних засобів і мотоциклів | 11. Мистецтво, спорт, розваги та відпочинок                         |
| 6. Транспорт, складське господарство, поштова та кур'єрська діяльність        |   |



### 7.19. Кількість та середньомісячна номінальна заробітна плата жінок за видами промислової діяльності у 2014 році

	Середньооблікова кількість жінок		Фонд оплати праці жінок, тис.грн.	Середньомісячна номінальна заробітна плата, грн.		Співвідношення заробітної плати жінок і чоловіків, %
	усього, осіб	у % до середньооблікової кількості працівників		жінок	чоловіків	
<b>Промисловість</b>	<b>43376</b>	<b>37,0</b>	<b>1505040,6</b>	<b>2891</b>	<b>3795</b>	<b>76,2</b>
Добувна промисловість і розроблення кар'єрів добування кам'яного та бурого вугілля	3733	25,9	157422,6	3514	6170	57,0
Переробна промисловість	33014	41,0	1097597,3	2770	3224	85,9
виробництво харчових продуктів, напоїв і тютюнових виробів	6229	41,3	212653,8	2845	3481	81,7
текстильне виробництво, виробництво одягу, шкіри, виробів зі шкіри та інших матеріалів	8557	76,0	241045,8	2347	2809	83,6
виготовлення виробів з деревини, виробництво паперу та поліграфічна діяльність	2657	35,0	71087,3	2230	2817	79,1
виробництво коксу та продуктів нафтоперероблення	216	19,3	7729,3	2982	3607	82,7
виробництво хімічних речовин і хімічної продукції	209	24,6	8812,5	3514	4339	81,0
виробництво основних фармацевтичних продуктів і фармацевтичних препаратів	586	51,7	42503,3	6044	5837	103,5
виробництво гумових і пластмасових виробів, іншої неметалевої мінеральної продукції	2222	24,7	68592,6	2572	2611	98,5
металургійне виробництво, виробництво готових металевих виробів, крім машин і устаткування	847	19,1	23889,1	2350	2674	87,9
виробництво комп'ютерів, електронної та оптичної продукції	958	41,6	27690,5	2409	3000	80,3
виробництво електричного устаткування	1093	45,4	29173,8	2224	2859	77,8
виробництво машин і устаткування, не віднесених до інших угруповань	267	15,5	8861,2	2766	2896	95,5
виробництво автотранспортних засобів, причепів і напівпричепів та інших транспортних засобів	6397	45,0	279109,6	3636	3934	92,4
виробництво меблів, іншої продукції, ремонт і монтаж машин і устаткування	2776	29,5	76448,5	2295	3255	70,5
Постачання електроенергії, газу, пари та кондиційованого повітря	4707	29,5	194611,4	3445	4394	78,4
Водопостачання; каналізація, поводження з відходами	1922	29,9	55409,3	2402	2699	89,0

**7.20. Заробітна плата штатних працівників за організаційно-правовими формами господарювання та видами економічної діяльності у 2014 році**

	Середньо-місячна заробітна плата штатних працівників, грн.	У тому числі за формами господарювання						
		державні підприємства	комунальні підприємства	державна організація (установа, заклад)	комунальна організація (установа, заклад)	ТзОВ	філії (інші відокремлені підрозділи)	приватні підприємства
<b>Усього</b>	<b>2961</b>	<b>3280</b>	<b>2567</b>	<b>3297</b>	<b>2337</b>	<b>2400</b>	<b>4287</b>	<b>2116</b>
Сільське, лісове та рибне сільське господарство	2698	3477	–	2665	–	2764	2380	3826
Промисловість	3461	3482	2908	4428	–	2919	5049	1737
Будівництво	2300	1290	3781	–	–	1593	4316	1695
Оптова та роздрібна торгівля;	2540	–	1965	–	1858	2322	4024	2475
Транспорт, складське господарство, поштова та транспорт, складське поштова та кур'єрська	3311	3564	3190	–	–	1345	4066	2116
Тимчасове розміщення й організація харчування	3487	3564	3190	–	–	1332	4475	2116
Інформація та телекомунікації	1783	–	–	–	–	2023	1775	–
Фінансова та страхова операції з нерухомим майном	1636	–	1219	1297	–	1548	2256	1582
Професійна, наукова та наукові дослідження та	3104	3486	3076	2722	–	2471	3677	1932
Діяльність у сфері адміністративного та	5637	–	–	–	–	–	5581	–
Державне управління й оборона; обов'язкове	4789	–	2228	1806	–	2438	1833	1731
Освіта	3032	2808	3484	2811	5982	1926	4494	1478
Охорона здоров'я та надання соціальної допомоги	2854	2090	–	2992	–	2284	3569	–
охорона здоров'я	2005	2057	2040	2893	1895	1908	1935	1977
Мистецтво, спорт, розваги та діяльність у сфері творчості, мистецтва та розваг	3416	–	–	4133	3271	–	3093	–
функціонування бібліотек, архівів, музеїв та інших	2749	–	3217	3184	2800	2421	3168	–
Надання інших видів послуг	2188	1841	2456	2346	2207	2158	1682	2043
	2181	1841	2456	2339	2208	2158	1682	2043
	3134	5911	2351	4453	2734	3109	–	–
	4344	6948	2076	7930	3063	–	–	–
	2766	–	2594	3051	2621	–	–	–
	1855	–	1718	–	–	1313	–	1736

**7.21. Динаміка кількості штатних працівників, яким заробітну плату нараховано у межах законодавчо встановлених соціальних стандартів, що діяли у грудні відповідного року, у % до кількості працівників, які відпрацювали 50% і більше встановленого робочого часу у грудні**

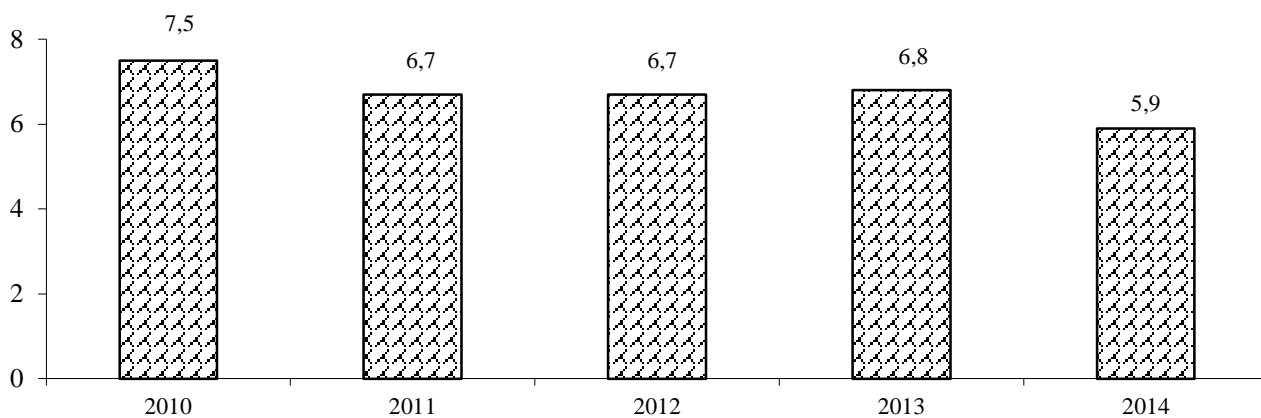

у межах прожиткового мінімуму та мінімальної заробітної плати: 2010р. - 922 грн.; 2011р. - 1004 грн.; 2012р. - 1134 грн.; 2013р. - 1218 грн.

**7.22. Розподіл працівників за розмірами заробітної плати, у % до кількості працівників, які відпрацювали 50% і більше встановленого робочого часу у грудні 2014 року**

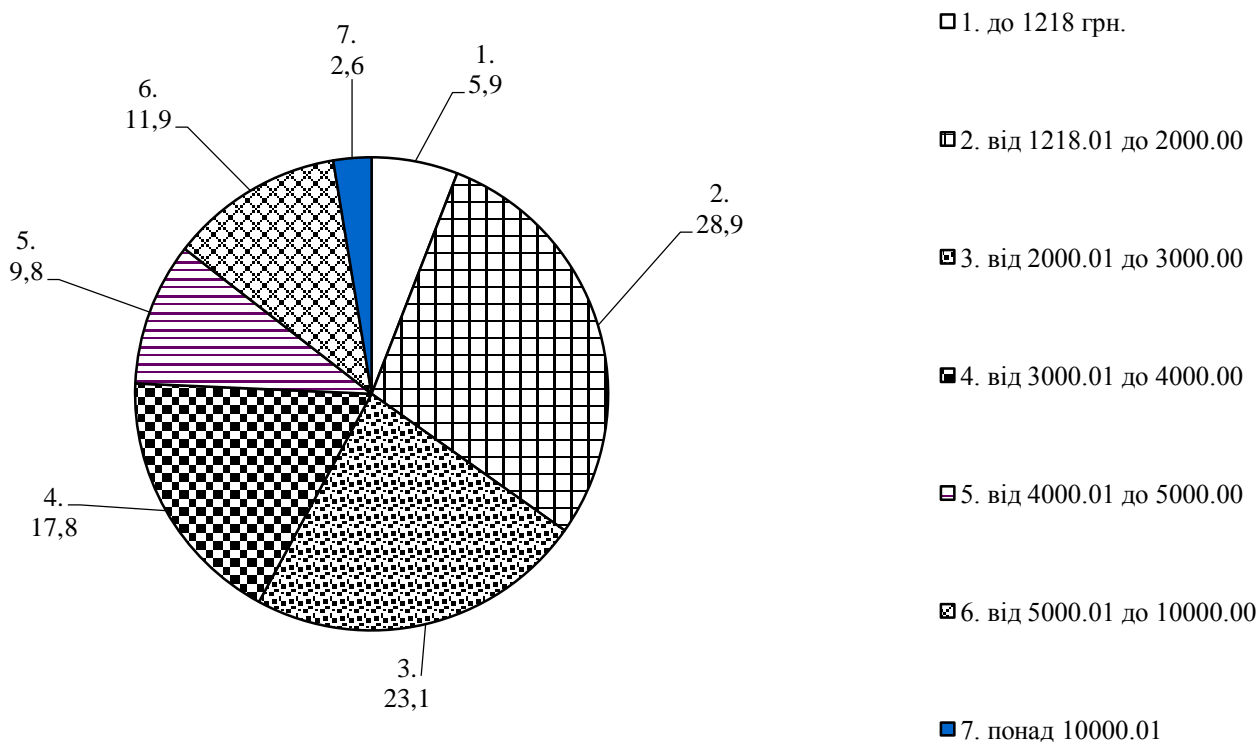

### 7.23. Розподіл працівників за видами економічної діяльності за розмірами нарахованої їм заробітної плати у грудні 2014 року

	Кількість працівників, які відпрацювали 50% і більше робочого часу, встановленого на грудень, осіб	З них питома вага працівників, яким заробітна плата за грудень нарахована у межах (%)				
		до 1218.00 грн.	від 1218.01 до 1500.00 грн.	від 1500.01 до 2000.00 грн.	від 2000.01 до 2500.00 грн.	від 2500.01 до 3000.00 грн.
<b>Усього</b>	<b>472791</b>	<b>5,9</b>	<b>13,6</b>	<b>15,3</b>	<b>12,4</b>	<b>10,7</b>
Сільське, лісове та рибне господарство	8728	6,5	31,0	11,6	8,6	8,8
сільське господарство	4864	8,8	38,8	12,9	6,0	5,6
Промисловість	110434	4,3	11,0	10,1	9,8	9,8
Будівництво	11057	11,8	27,7	14,3	7,1	6,4
Оптова та роздрібна торгівля; ремонт автотранспортних засобів і мотоциклів	38398	8,6	20,1	26,1	12,5	7,4
Транспорт, складське господарство, поштова та кур'єрська діяльність	42665	7,9	11,6	12,8	8,2	9,1
транспорт, складське господарство	38541	6,9	11,0	10,7	7,2	9,3
поштова та кур'єрська діяльність	4124	16,9	17,1	31,9	17,3	7,2
Тимчасове розміщування й організація харчування	6287	13,6	34,4	25,8	11,2	4,2
Інформація та телекомунікації	7603	5,8	11,5	13,5	16,0	11,0
Фінансова та страхова діяльність	10196	3,4	7,3	3,1	4,2	6,9
Операції з нерухомим майном	4638	5,0	18,5	21,2	7,3	10,0
Професійна, наукова та технічна діяльність	11150	2,9	11,4	12,4	9,4	10,0
наукові дослідження та розробки	3485	3,1	10,1	13,4	12,2	12,2
Діяльність у сфері адміністративного та допоміжного обслуговування	11031	6,2	24,7	28,9	14,9	9,7
Державне управління й оборона; обов'язкове соціальне страхування	30532	3,5	4,8	7,1	10,0	12,3
Освіта	100321	5,0	11,9	16,1	14,9	13,1
Охорона здоров'я та надання соціальної допомоги	69532	7,2	14,0	22,1	19,3	13,2
охорона здоров'я	65355	7,4	14,4	22,0	19,0	13,2
Мистецтво, спорт, розваги та відпочинок	8185	3,8	9,9	12,5	11,3	12,5
діяльність у сфері творчості, мистецтва та розваг	2430	3,6	9,6	12,0	8,4	9,5
функціонування бібліотек, архівів, музеїв та інших закладів культури	4293	3,8	5,4	11,6	11,7	17,4
Надання інших видів послуг	2034	17,7	40,0	12,9	7,0	6,7

	З них питома вага працівників, яким заробітна плата за грудень нарахована у межах (%)				
	від 3000.01 до 3500.00 грн.	від 3500.01 до 4000.00 грн.	від 4000.01 до 5000.00 грн.	від 5000.01 до 10000.00 грн.	понад 10000.01 грн.
<b>Усього</b>	<b>9,4</b>	<b>8,4</b>	<b>9,8</b>	<b>11,9</b>	<b>2,6</b>
Сільське, лісове та рибне господарство	6,9	6,3	7,5	11,0	1,8
сільське господарство	5,4	4,2	4,7	11,1	2,5
Промисловість	9,8	9,6	12,6	19,5	3,5
Будівництво	5,8	5,4	5,4	11,5	4,6
Оптова та роздрібна торгівля; ремонт автотранспортних засобів і мотоциклів	6,1	4,2	5,2	7,7	2,1
Транспорт, складське господарство, поштова та кур'єрська діяльність	10,5	10,9	13,1	12,1	3,8
транспорт, складське господарство	11,3	11,9	14,3	13,2	4,2
поштова та кур'єрська діяльність	3,3	1,9	2,6	1,7	0,1
Тимчасове розміщення й організація харчування	2,8	2,5	2,1	3,1	0,3
Інформація та телекомунікації	9,7	7,3	7,8	12,0	5,4
Фінансова та страхова діяльність	9,3	8,6	13,7	33,4	10,1
Операції з нерухомим майном	6,4	8,1	8,7	10,7	4,1
Професійна, наукова та технічна діяльність	11,1	8,1	12,6	16,3	5,8
наукові дослідження та розробки	8,8	7,4	10,7	17,2	4,9
Діяльність у сфері адміністративного та допоміжного обслуговування	6,4	4,2	2,7	1,9	0,4
Державне управління й оборона; обов'язкове соціальне страхування	10,9	13,2	14,9	18,5	4,8
Освіта	11,0	9,8	9,9	7,7	0,6
Охорона здоров'я та надання соціальної допомоги	8,7	5,2	5,6	4,2	0,5
охорона здоров'я	8,4	5,2	5,6	4,3	0,5
Мистецтво, спорт, розваги та відпочинок	12,2	9,0	10,9	13,4	4,5
діяльність у сфері творчості, мистецтва та розваг	9,9	9,3	8,2	18,7	10,8
функціонування бібліотек, архівів, музеїв та інших закладів культури	16,3	11,1	12,1	9,4	1,2
Надання інших видів послуг	5,9	3,0	3,3	3,2	0,3

## 7.24. Розподіл працівників за видами промислової діяльності за розмірами нарахованої їм заробітної плати у грудні 2014 року

	Кількість працівників, які відпрацювали 50% і більше робочого часу, встановленого на грудень, осіб	З них питома вага працівників, яким заробітна плата за грудень нарахована у межах (%)				
		до 1218.00 грн.	від 1218.01 до 1500.00 грн.	від 1500.01 до 2000.00 грн.	від 2000.01 до 2500.00 грн.	від 2500.01 до 3000.00 грн.
Промисловість	110434	4,3	11,0	10,1	9,8	9,8
Добувна промисловість і розроблення кар'єрів	13706	1,0	1,3	3,0	4,3	5,2
добування кам'яного та бурого вугілля	10164	0,7	1,1	2,7	4,9	5,8
Переробна промисловість	74667	5,7	15,3	12,4	10,0	9,5
виробництво харчових продуктів, напоїв і тютюнових виробів	13908	6,0	19,7	14,3	10,0	10,1
текстильне виробництво, виробництво одягу, шкіри, виробів зі шкіри та інших матеріалів	10883	3,5	24,3	12,1	11,7	11,4
виготовлення виробів з деревини, виробництво паперу та поліграфічна діяльність	7114	8,6	21,7	19,9	10,1	5,8
виробництво коксу та продуктів нафтоперероблення	1034	0,0	5,7	7,0	9,9	15,8
виробництво хімічних речовин і хімічної продукції	766	1,0	12,6	10,2	4,7	6,4
виробництво основних фармацевтичних продуктів і фармацевтичних препаратів	1019	0,3	0,4	6,6	4,7	5,2
виробництво гумових і пластмасових виробів, іншої неметалевої мінеральної продукції	7992	7,7	27,7	16,8	10,1	7,8
металургійне виробництво, виробництво готових металевих виробів, крім машин і устаткування	3828	8,3	14,0	12,3	9,9	17,2
виробництво комп'ютерів, електронної та оптичної продукції	2035	3,4	3,6	10,4	12,0	19,3
виробництво електричного устаткування	2291	4,1	7,2	9,9	12,4	11,2
виробництво машин і устаткування, не віднесених до інших угруповань	1496	6,8	8,8	14,8	13,0	10,4
виробництво автотранспортних засобів, причепів і напівпричепів та інших транспортних засобів	13428	3,8	2,3	2,6	3,7	6,2
виробництво меблів, іншої продукції, ремонт і монтаж машин і устаткування	8873	7,9	10,3	16,4	16,8	9,6
Постачання електроенергії, газу, пари та кондиційованого повітря	15820	0,1	0,9	3,8	10,1	12,9
Водопостачання; каналізація, поводження з відходами	6241	5,5	6,2	15,1	19,0	15,3

	З них питома вага працівників, яким заробітна плата за грудень нарахована у межах (%)				
	від 3000.01 до 3500.00 грн.	від 3500.01 до 4000.00 грн.	від 4000.01 до 5000.00 грн.	від 5000.01 до 10000.00 грн.	понад 10000.01 грн.
<b>Промисловість</b>	<b>9,8</b>	<b>9,6</b>	<b>12,6</b>	<b>19,5</b>	<b>3,5</b>
Добувна промисловість і розроблення кар'єрів	8,5	8,9	14,7	43,4	9,7
добування кам'яного та бурого вугілля	9,8	7,9	10,7	47,3	9,1
Переробна промисловість	8,4	8,4	11,4	16,3	2,6
виробництво харчових продуктів, напоїв і тютюнових виробів	8,1	8,1	9,7	10,8	3,2
текстильне виробництво, виробництво одягу, шкіри, виробів зі шкіри та інших матеріалів	10,6	9,3	8,8	6,8	1,5
виготовлення виробів з деревини, виробництво паперу та поліграфічна діяльність	6,8	7,2	7,4	10,3	2,2
виробництво коксу та продуктів нафтоперероблення	21,7	14,9	12,3	10,7	2,0
виробництво хімічних речовин і хімічної продукції	14,8	11,5	14,7	13,2	10,9
виробництво основних фармацевтичних продуктів і фармацевтичних препаратів	5,8	6,7	12,7	41,6	16,0
виробництво гумових і пластмасових виробів, іншої неметалевої мінеральної продукції	5,5	5,9	7,3	8,9	2,3
металургійне виробництво, виробництво готових металевих виробів, крім машин і устаткування	5,3	9,7	8,4	10,8	4,1
виробництво комп'ютерів, електронної та оптичної продукції	17,3	10,3	10,7	10,5	2,5
виробництво електричного устаткування	13,7	15,5	15,1	10,5	0,4
виробництво машин і устаткування, не віднесених до інших угруповань	8,8	7,4	10,8	13,9	5,3
виробництво автотранспортних засобів, причепів і напівпричепів та інших транспортних засобів	8,8	10,5	21,6	38,7	1,8
виробництво меблів, іншої продукції, ремонт і монтаж машин і устаткування	5,8	4,6	8,6	17,6	2,4
Постачання електроенергії, газу, пари та кондиційованого повітря	15,3	16,0	17,6	19,8	3,5
Водопостачання; каналізація, поводження з відходами	14,7	8,6	9,9	5,5	0,2

**7.25. Кількість працівників у яких нарахована заробітна плата була у межах мінімальної за видами економічної діяльності за грудень 2014 року**

	Кількість працівників, які повністю відпрацювали місяць, осіб	З них мають нарахування в розмірі мінімальної заробітної плати, встановленої законодавством (1218 грн.)	
		усього, осіб	у % до кількості працівників, які повністю відпрацювали місяць
<b>Усього</b>	<b>323511</b>	<b>3492</b>	<b>1,1</b>
Сільське, лісове та рибне господарство	5471	128	2,3
сільське господарство	3134	117	3,7
Промисловість	65939	20	0,0
Будівництво	7677	121	1,6
Оптова та роздрібна торгівля; ремонт автотранспортних засобів і мотоциклів	28918	776	2,7
Транспорт, складське господарство, поштова та кур'єрська діяльність	16801	391	2,3
транспорт, складське господарство	15012	391	2,6
поштова та кур'єрська діяльність	1789	–	–
Тимчасове розміщення й організація харчування	3885	225	5,8
Інформація та телекомунікації	5502	1	0,0
Фінансова та страхова діяльність	7085	2	0,0
Операції з нерухомим майном	3739	28	0,7
Професійна, наукова та технічна діяльність	7418	20	0,3
наукові дослідження та розробки	2367	–	–
Діяльність у сфері адміністративного та допоміжного обслуговування	8787	130	1,5
Державне управління й оборона; обов'язкове соціальне страхування	23163	22	0,1
Освіта	83542	1145	1,4
Охорона здоров'я та надання соціальної допомоги	48430	423	0,9
охорона здоров'я	44919	373	0,8
Мистецтво, спорт, розваги та відпочинок	5923	52	0,9
діяльність у сфері творчості, мистецтва та розваг	1843	23	1,2
функціонування бібліотек, архівів, музеїв та інших закладів культури	3150	27	0,9
Надання інших видів послуг	1231	8	0,6



**7.26. Кількість працівників у яких нарахована заробітна плата була у межах мінімальної за видами промислової діяльності за грудень 2014 року**

	Кількість працівників, які повністю відпрацювали місяць, осіб	З них мають нарахування в розмірі мінімальної заробітної плати, встановленої законодавством (1218 грн.)	
		усього, осіб	у % до кількості працівників, які повністю відпрацювали місяць
<b>Промисловість</b>	<b>65939</b>	<b>20</b>	<b>0,0</b>
Добувна промисловість і розроблення кар'єрів	7889	–	–
добування кам'яного та бурого вугілля	5143	–	–
Переробна промисловість	41005	20	0,0
виробництво харчових продуктів, напоїв і тютюнових виробів	9454	4	0,0
текстильне виробництво, виробництво одягу, шкіри, виробів зі шкіри та інших матеріалів	7352	–	–
виготовлення виробів з деревини, виробництво паперу та поліграфічна діяльність	4602	–	–
виробництво коксу та продуктів нафтоперероблення	257	–	–
виробництво хімічних речовин і хімічної продукції	439	–	–
виробництво основних фармацевтичних продуктів і фармацевтичних препаратів	485	–	–
виробництво гумових і пластмасових виробів, іншої неметалевої мінеральної продукції	4555	–	–
металургійне виробництво, виробництво готових металевих виробів, крім машин і устаткування	1840	–	–
виробництво комп'ютерів, електронної та оптичної продукції	909	–	–
виробництво електричного устаткування	1606	12	0,7
виробництво машин і устаткування, не віднесених до інших угруповань	947	4	0,4
виробництво автотранспортних засобів, причепів і напівпричепів та інших транспортних засобів	3119	–	–
виробництво меблів, іншої продукції, ремонт і монтаж машин і устаткування	5440	–	–
Постачання електроенергії, газу, пари та кондиційованого повітря	12411	–	–
Водопостачання; каналізація, поводження з відходами	4634	–	–

## 7.27. Структура нарахованого фонду оплати праці за видами економічної діяльності у 2014 році

	Фонд оплати праці штатних працівників, тис.грн.	Питома вага у фонді оплати праці ( у % )			Нараховано за невідпрацьований час із фонду оплати праці, у %
		фонду основної заробітної плати	фонду додаткової заробітної плати	інших заохочувальних та компенсаційних виплат	
<b>Усього</b>	<b>17862565,1</b>	<b>60,5</b>	<b>34,7</b>	<b>4,8</b>	<b>9,3</b>
Сільське, лісове та рибне господарство	317849,9	75,1	23,7	1,2	6,9
сільське господарство	187324,6	74,2	24,8	1,0	6,5
Промисловість	4872456,5	62,4	33,7	3,9	9,8
Будівництво	366854,8	74,8	20,3	4,9	7,9
Оптова та роздрібна торгівля; ремонт автотранспортних засобів і мотоциклів	1251497,4	72,7	26,6	0,7	6,1
Транспорт, складське господарство, поштова та кур'єрська діяльність	1810531,2	60,4	31,2	8,4	9,6
транспорт, складське господарство	1709975,4	59,3	31,9	8,8	9,7
поштова та кур'єрська діяльність	100555,8	79,9	19,3	0,8	7,8
Тимчасове розміщення й організація харчування	147963,4	85,1	14,2	0,7	6,2
Інформація та телекомунікації	380946,7	69,0	26,5	4,5	8,2
Фінансова та страхова діяльність	741708,8	57,7	38,5	3,8	7,6
Операції з нерухомим майном	283154,8	50,2	48,3	1,5	5,2
Професійна, наукова та технічна діяльність	472894,8	65,0	30,8	4,2	8,6
наукові дослідження та розробки	140458,3	64,9	32,2	2,9	9,8
Діяльність у сфері адміністративного та допоміжного обслуговування	281778,3	76,4	22,2	1,4	6,5
Державне управління й оборона; обов'язкове соціальне страхування	1277732,5	38,9	50,9	10,2	9,2
Освіта	3343921,4	54,5	40,0	5,5	11,5
Охорона здоров'я та надання соціальної допомоги	1946515,2	61,5	33,8	4,7	9,7
охорона здоров'я	1824319,7	61,7	33,7	4,6	9,9
Мистецтво, спорт, розваги та відпочинок	318811,2	63,7	32,0	4,3	8,3
діяльність у сфері творчості, мистецтва та розваг	129750,1	71,6	26,2	2,2	8,8
функціонування бібліотек, архівів, музеїв та інших закладів культури	144715,9	53,2	39,7	7,1	7,7
Надання інших видів послуг	47948,2	86,8	12,5	0,7	6,7

## 7.28. Структура нарахованого фонду оплати праці за видами промислової діяльності у 2014 році

	Фонд оплати праці штатних працівників, тис.грн.	Питома вага у фонді оплати праці ( у % )			Нараховано за невідпрацьований час із фонду оплати праці, у %
		фонду основної заробітної плати	фонду додаткової заробітної плати	інших заохочувальних та компенсаційних виплат	
<b>Промисловість</b>	<b>4872456,5</b>	<b>62,4</b>	<b>33,7</b>	<b>3,9</b>	<b>9,8</b>
Добувна промисловість і розроблення кар'єрів добування кам'яного та бурого вугілля	946202,5	51,3	43,0	5,7	14,7
Переробна промисловість	2936083,3	64,7	32,2	3,1	8,6
виробництво харчових продуктів, напоїв і тютюнових виробів	582037,5	65,4	30,9	3,7	7,6
текстильне виробництво, виробництво одягу, шкіри, виробів зі шкіри та інших матеріалів	332203,8	73,8	25,2	1,0	6,3
виготовлення виробів з деревини, виробництво паперу та поліграфічна діяльність	237958,6	69,2	29,3	1,5	9,6
виробництво коксу та продуктів нафтоперероблення	46949,2	63,5	33,0	3,5	6,0
виробництво хімічних речовин і хімічної продукції	42137,9	75,4	24,5	0,1	8,2
виробництво основних фармацевтичних продуктів і фармацевтичних препаратів	80889,3	65,5	26,1	8,4	9,2
виробництво гумових і пластмасових виробів, іншої неметалевої мінеральної продукції	280432,2	73,5	23,8	2,7	7,5
металургійне виробництво, виробництво готових металевих виробів, крім машин і устаткування	139265,0	66,6	32,7	0,7	14,0
виробництво комп'ютерів, електронної та оптичної продукції	76116,8	80,8	17,3	1,9	7,6
виробництво електричного устаткування	74223,7	71,7	28,2	0,1	8,0
виробництво машин і устаткування, не віднесених до інших угруповань	59363,2	70,2	28,2	1,6	8,8
виробництво автотранспортних засобів, причепів і напівпричепів та інших транспортних засобів	648475,2	48,5	46,2	5,3	10,0
виробництво меблів, іншої продукції, ремонт і монтаж машин і устаткування	336030,9	66,9	30,5	2,6	8,3
Постачання електроенергії, газу, пари та кондиційованого повітря	788763,9	63,0	31,6	5,4	9,0
Водопостачання; каналізація, поводження з відходами	201406,8	77,1	21,1	1,8	7,3

**7.29. Динаміка середньої номінальної заробітної плати,**  
грн.

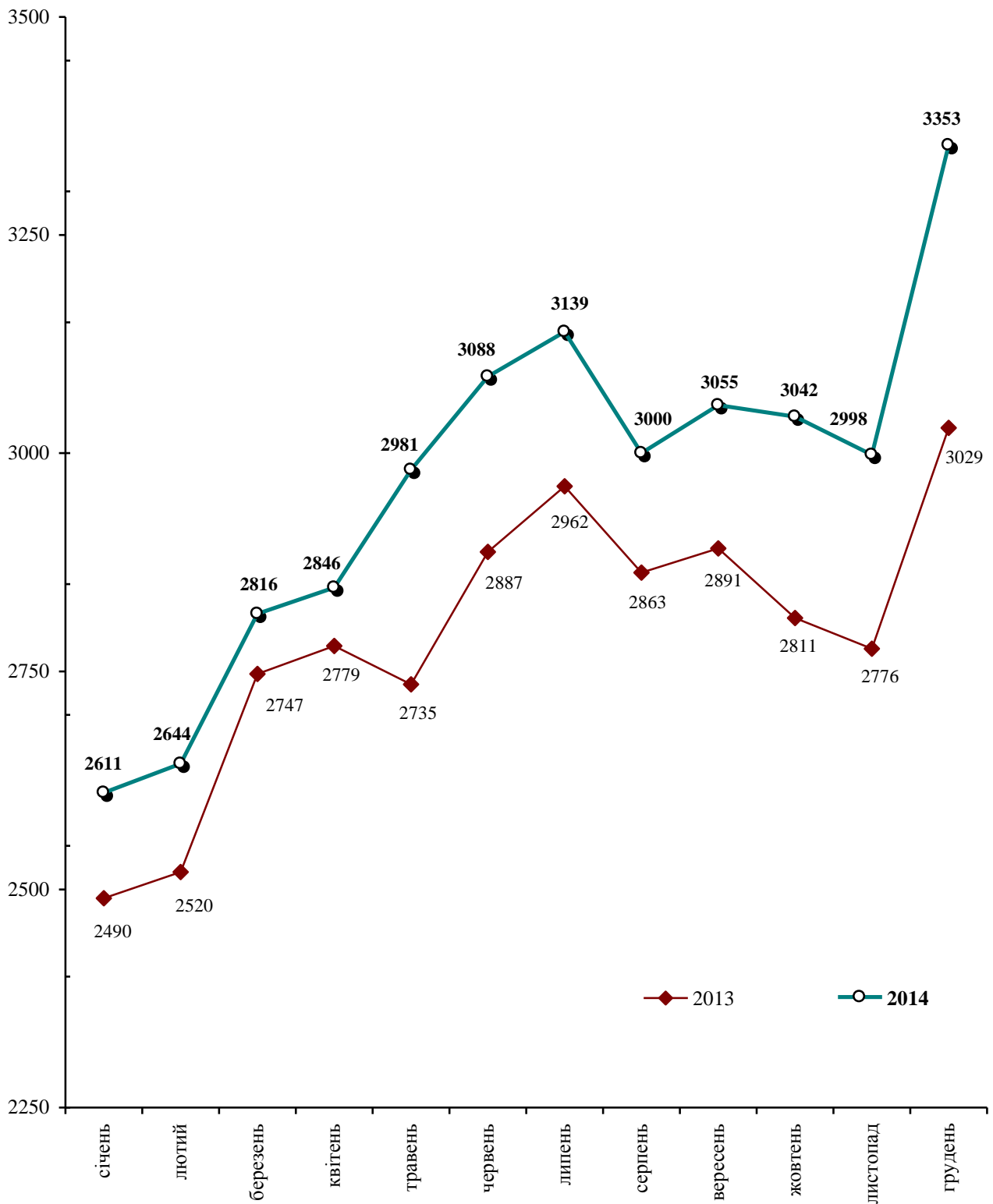

**7.30. Середня номінальна заробітна плата за видами економічної діяльності у січні – грудні 2014 року**

	Січень	Лютий	Березень	Квітень	Травень	Червень
	у середньому на одного штатного працівника; грн.					
<b>Усього</b>	<b>2611</b>	<b>2644</b>	<b>2816</b>	<b>2846</b>	<b>2981</b>	<b>3088</b>
Сільське, лісове та рибне господарство	2265	2323	2591	2652	2687	2640
сільське господарство	2179	2212	2483	2517	2637	2586
Промисловість	3042	3050	3234	3323	3426	3452
Будівництво	1800	2001	2252	2085	2129	2240
Оптова та роздрібна торгівля; ремонт автотранспортних засобів і мотоциклів	2276	2293	2336	2451	2463	2428
Транспорт, складське господарство, поштова та кур'єрська діяльність	2819	2942	3530	3307	3274	3234
транспорт, складське господарство	2943	3087	3740	3487	3446	3391
поштова та кур'єрська діяльність	1720	1662	1683	1730	1775	1874
Тимчасове розміщування й організація харчування	1694	1573	1474	1493	1654	1592
Інформація та телекомунікації	3258	3311	3053	2818	2933	2978
Фінансова та страхова діяльність	5576	5397	5478	5354	5575	5799
Операції з нерухомим майном	3191	3256	3941	8001	13999	3495
Професійна, наукова та технічна діяльність	2742	2686	2960	2859	2879	3027
наукові дослідження та розробки	2509	2541	2653	2697	2670	2854
Діяльність у сфері адміністративного та допоміжного обслуговування	1828	1830	1902	1915	1937	1980
Державне управління й оборона; обов'язкове соціальне страхування	2773	2982	3250	3240	3282	3507
Освіта	2397	2436	2544	2526	2631	3411
Охорона здоров'я та надання соціальної допомоги	2020	1985	2065	2046	2167	2335
охорона здоров'я	2015	1983	2056	2041	2168	2325
Мистецтво, спорт, розваги та відпочинок	2841	2893	2949	3014	3065	3218
діяльність у сфері творчості, мистецтва та розваг	4026	3996	4094	4112	4331	4707
функціонування бібліотек, архівів, музеїв та інших закладів культури	2418	2536	2546	2692	2699	2741
Надання інших видів послуг	1723	1785	1827	1815	1825	1847

	Липень	Серпень	Вересень	Жовтень	Листопад	Грудень
	у середньому на одного штатного працівника; грн.					
<b>Усього</b>	<b>3139</b>	<b>3000</b>	<b>3055</b>	<b>3042</b>	<b>2998</b>	<b>3353</b>
Сільське, лісове та рибне господарство	2826	2811	2945	2954	2839	2938
сільське господарство	2788	2860	2898	2975	2743	2796
Промисловість	3657	3526	3601	3646	3617	4022
Будівництво	2363	2452	2569	2546	2417	2977
Оптова та роздрібна торгівля; ремонт автотранспортних засобів і мотоциклів	2556	2573	2604	2654	2606	3036
Транспорт, складське господарство, поштова та кур'єрська діяльність	3635	3483	3461	3365	3255	3536
транспорт, складське господарство	3844	3679	3656	3543	3421	3735
поштова та кур'єрська діяльність	1843	1809	1788	1839	1843	1836
Тимчасове розміщення й організація харчування	1639	1719	1690	1722	1741	1789
Інформація та телекомунікації	3029	2965	3075	3114	3258	3513
Фінансова та страхова діяльність	5922	5932	5433	5533	5884	6166
Операції з нерухомим майном	3610	3712	3523	3670	3750	3698
Професійна, наукова та технічна діяльність	3180	3184	2994	3125	3118	3686
наукові дослідження та розробки	2947	2849	2912	3148	2985	3718
Діяльність у сфері адміністративного та допоміжного обслуговування	2039	2006	2053	2113	2127	2264
Державне управління й оборона; обов'язкове соціальне страхування	3728	3439	3299	3665	3480	4304
Освіта	2994	2642	3009	2793	2666	2976
Охорона здоров'я та надання соціальної допомоги	2363	2311	2191	2170	2207	2405
охорона здоров'я	2365	2305	2185	2151	2195	2391
Мистецтво, спорт, розваги та відпочинок	3360	3231	3180	3035	3173	3783
діяльність у сфері творчості, мистецтва та розваг	4786	4591	4459	4267	4206	4743
функціонування бібліотек, архівів, музеїв та інших закладів культури	2966	2862	2746	2657	2869	3446
Надання інших видів послуг	1886	1836	1881	1911	1999	2049

**7.31. Середня заробітна плата за оплачену годину за видами економічної діяльності у січні – грудні 2014 року**

	Січень	Лютий	Березень	Квітень	Травень	Червень
	нараховано штатному працівнику; грн.					
<b>Усього</b>	<b>18,48</b>	<b>19,10</b>	<b>20,34</b>	<b>19,71</b>	<b>22,20</b>	<b>23,09</b>
Сільське, лісове та рибне господарство	15,76	17,00	17,96	17,36	19,04	18,99
сільське господарство	14,81	15,77	16,51	16,05	18,03	18,10
Промисловість	21,30	21,36	22,20	22,15	24,11	24,40
Будівництво	15,73	17,05	18,97	16,42	17,72	17,86
Оптова та роздрібна торгівля; ремонт автотранспортних засобів і мотоциклів	14,81	15,49	15,96	15,89	17,48	17,30
Транспорт, складське господарство, поштова та кур'єрська діяльність	20,87	21,74	25,78	23,11	23,77	24,21
транспорт, складське господарство	21,71	22,59	27,01	24,12	24,70	25,01
поштова та кур'єрська діяльність	13,16	13,47	13,64	13,29	14,49	16,11
Тимчасове розміщення й організація харчування	11,56	11,40	12,28	11,59	12,77	12,72
Інформація та телекомунікації	23,38	24,65	23,03	20,22	23,16	23,61
Фінансова та страхова діяльність	35,11	35,52	36,16	34,02	39,17	40,67
Операції з нерухомим майном	21,11	22,07	26,74	51,98	98,13	24,73
Професійна, наукова та технічна діяльність	20,21	19,70	22,32	20,54	22,95	23,81
наукові дослідження та розробки	18,70	18,68	19,35	18,77	21,29	21,87
Діяльність у сфері адміністративного та допоміжного обслуговування	11,72	12,33	12,56	12,11	13,28	13,63
Державне управління й оборона; обов'язкове соціальне страхування	18,27	19,45	21,80	20,63	22,90	24,67
Освіта	18,93	19,69	20,69	19,72	22,41	29,08
Охорона здоров'я та надання соціальної допомоги	13,47	14,00	14,65	13,91	16,01	17,17
охорона здоров'я	13,44	14,00	14,63	13,91	15,99	17,07
Мистецтво, спорт, розваги та відпочинок	18,91	20,00	20,11	20,13	22,24	23,28
діяльність у сфері творчості, мистецтва та розваг	26,72	27,55	28,06	26,87	30,51	33,12
функціонування бібліотек, архівів, музеїв та інших закладів культури	15,95	17,30	17,55	17,79	19,47	19,94
Надання інших видів послуг	11,81	12,57	12,58	12,00	13,08	13,49

	Липень	Серпень	Вересень	Жовтень	Листопад	Грудень
	нараховано штатному працівнику; грн.					
<b>Усього</b>	<b>19,71</b>	<b>21,42</b>	<b>20,06</b>	<b>19,09</b>	<b>21,32</b>	<b>21,19</b>
Сільське, лісове та рибне господарство	17,22	19,29	18,19	17,72	19,71	18,19
сільське господарство	16,53	18,89	17,45	17,67	19,13	17,20
Промисловість	21,79	23,88	22,50	21,76	24,36	24,24
Будівництво	15,71	18,33	17,25	16,40	18,02	19,55
Оптова та роздрібна торгівля; ремонт автотранспортних засобів і мотоциклів	15,00	17,15	15,97	15,53	17,31	17,90
Транспорт, складське господарство, поштова та кур'єрська діяльність	23,09	25,42	23,47	21,29	23,02	22,68
транспорт, складське господарство	24,19	26,66	24,53	22,14	23,92	23,63
поштова та кур'єрська діяльність	12,75	14,05	13,36	13,01	14,43	13,37
Тимчасове розміщення й організація харчування	10,92	12,09	10,98	10,94	12,41	11,94
Інформація та телекомунікації	19,77	22,51	21,16	20,43	25,18	23,78
Фінансова та страхова діяльність	33,71	38,66	32,55	31,42	38,46	35,47
Операції з нерухомим майном	21,17	25,15	21,87	21,63	25,10	21,91
Професійна, наукова та технічна діяльність	20,45	23,91	20,61	20,86	23,76	24,29
наукові дослідження та розробки	18,09	20,44	18,83	19,75	21,90	23,63
Діяльність у сфері адміністративного та допоміжного обслуговування	11,69	12,82	12,22	12,16	13,83	13,06
Державне управління й оборона; обов'язкове соціальне страхування	21,61	23,12	20,36	21,74	23,63	25,40
Освіта	22,09	21,98	22,64	19,98	21,54	21,47
Охорона здоров'я та надання соціальної допомоги	14,44	16,04	14,10	13,47	15,52	14,84
охорона здоров'я	14,44	16,03	14,12	13,39	15,47	14,78
Мистецтво, спорт, розваги та відпочинок	20,02	21,87	20,11	18,57	21,79	23,19
діяльність у сфері творчості, мистецтва та розваг	27,82	30,41	27,93	26,21	28,43	29,12
функціонування бібліотек, архівів, музеїв та інших закладів культури	17,67	19,45	17,24	16,08	19,73	20,76
Надання інших видів послуг	12,03	13,06	12,45	12,06	14,08	12,81



**Заборгованість із виплати заробітної плати** – це сума своєчасно не виплаченої заробітної плати всім категоріям працівників, а саме: штатним працівникам, особам, які не перебувають в обліковому складі підприємства – сумісникам та працюючим за договорами, а також звільненим працівникам.

Заборгованою вважається сума, яка включає всі нарахування в грошовій та натуральній формі з фонду оплати праці, за винятком обов'язкових для всіх працівників відрахувань (податок з доходів фізичних осіб і єдиний внесок на загальнообов'язкове державне соціальне страхування), строк виплати якої минув до кінця місяця, в якому вона повинна бути виплачена. Дані узгоджуються з показником простроченої кредиторської заборгованості з оплати праці на відповідну дату.

Заборгованість із виплати заробітної плати може утворюватися за рахунок власних коштів підприємства, а також місцевого та Державного бюджетів.

До суми заборгованості за рахунок коштів Державного бюджету включаються також компенсаційні виплати працівникам, які постраждали внаслідок Чорнобильської катастрофи, які належать до фонду оплати праці.

**Заборгованість у зв'язку з тимчасовою втратою працездатності** включає допомоги працівникам по тимчасовій непрацездатності через хворобу (включаючи догляд за хворою дитиною, дитиною-інвалідом, хворим членом сім'ї), по вагітності та пологах, при народженні дитини, а також у зв'язку з нещасним випадком на виробництві або професійним захворюванням, яке спричинило втрату працездатності.

**Кількість працівників, яким не виплачено заробітну плату**, включає штатних працівників облікового складу, працюючих за сумісництвом, за цивільно-правовими договорами, звільнених працівників, яким не виплачено заробітну плату, строк виплати якої минув до 1 числа звітного місяця, незалежно від тривалості (кількості місяців) невиплаченої заробітної плати.

**8.1. Динаміка сум заборгованості з виплати заробітної плати з урахуванням економічно неактивних підприємств, на початок відповідного року; млн.грн.**

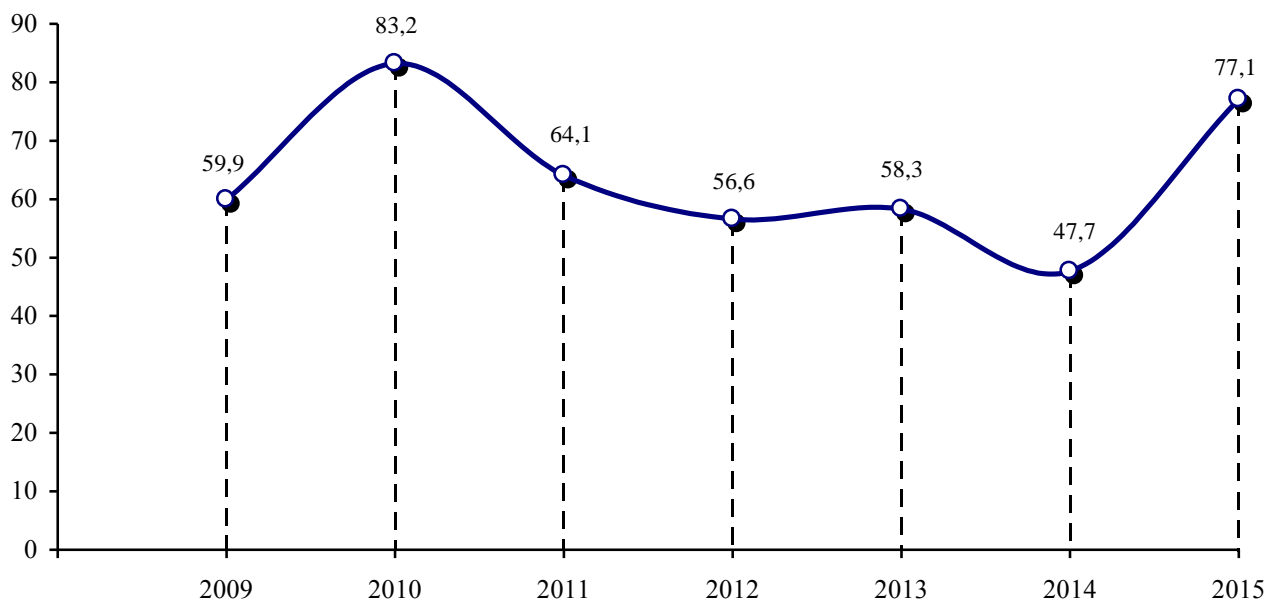

**8.2. Структура заборгованості з виплати заробітної плати станом на 1 січня,**

у % до загальної суми заборгованої заробітної плати

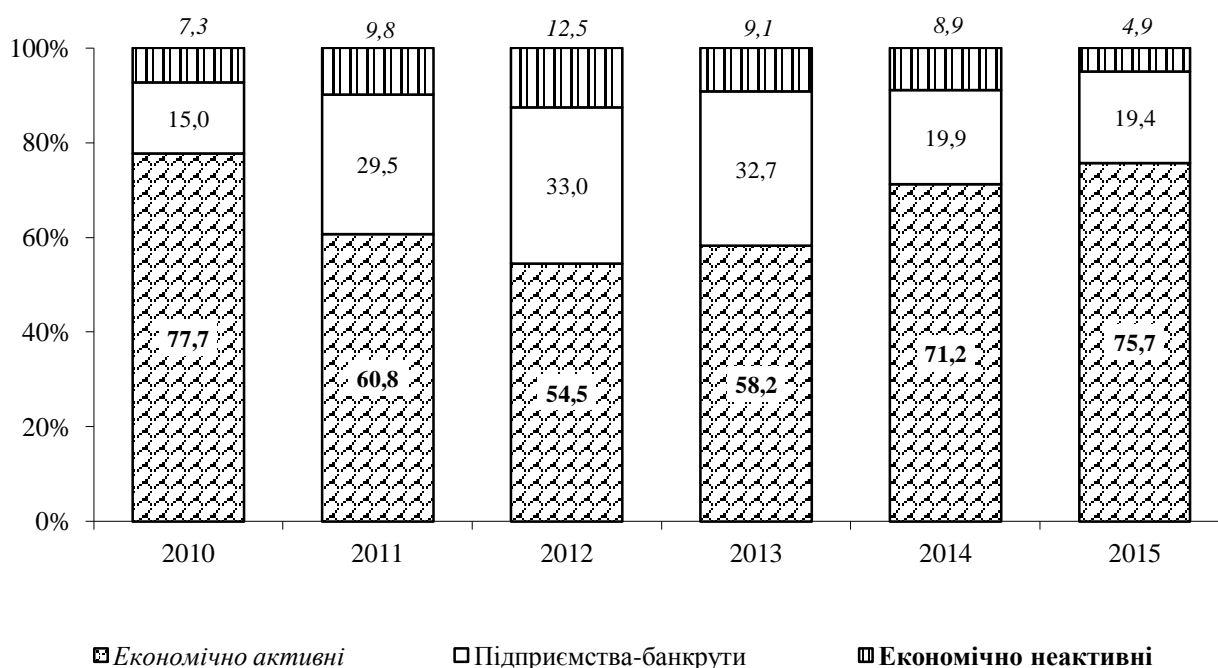

### 8.3. Динаміка сум заборгованості з виплати заробітної плати у розрізі міст і районів

	2011	2012	2013	2014	2015
	на 1 січня; тис.грн.				
<b>Львівська область</b>	<b>64055,5</b>	<b>56587,2</b>	<b>58347,8</b>	<b>47683,6</b>	<b>77148,7</b>
м.Львів	33508,7	33688,7	38302,3	31960,6	20133,1
м.Борислав	3314,4	3419,3	1898,9	2739,3	976,8
м.Дрогобич	6888,1	4917,0	4291,3	3507,1	7689,8
м.Моршин	–	–	–	1935,6	944,1
м.Новий Розділ	941,1	1235,1	1581,3	832,7	1334,0
м.Самбір	898,8	595,1	475,7	–	–
м.Стрий	3920,7	3104,3	1669,6	1273,4	1045,5
м.Трускавець	1839,6	618,5	957,6	267,5	433,5
м.Червоноград	1646,1	1352,2	1386,6	121,2	9764,4
Бродівський	738,6	185,6	95,6	114,4	114,4
Буський	–	–	–	–	9,0
Городоцький	–	112,5	117,7	–	73,7
Дрогобицький	88,7	653,7	132,9	–	–
Жидачівський	301,4	134,7	193,5	714,3	5258,0
Жовківський	256,2	458,0	271,3	95,4	95,4
Золочівський	40,9	16,0	26,8	–	–
Кам'янка-Бузький	43,6	–	–	117,1	167,2
Миколаївський	122,8	199,9	43,7	43,7	43,7
Мостиський	47,3	–	–	–	–
Перемишлянський	83,0	31,0	0,3	–	70,5
Пустомитівський	1589,4	116,8	359,4	80,2	–
Радехівський	–	–	–	24,5	42,0
Самбірський	–	–	–	–	–
Сколівський	83,6	26,7	13,2	15,6	120,7
Сокальський	5988,2	4749,7	5132,6	2459,2	27574,3
Старосамбірський	416,2	292,8	352,2	–	–
Стрийський	641,0	529,2	921,5	1283,9	926,2
Турківський	–	–	–	–	–
Яворівський	657,1	150,4	123,8	97,9	332,4

**Примітка.** У розділі дані наведені без урахування найманих працівників статистично малих підприємств і у фізичних осіб-підприємців.

#### 8.4. Заборгованість з виплати заробітної плати за видами економічної діяльності на 1 січня 2015 року

	Сума невиконаної заробітної плати						
	усього тис.грн.	у тому числі підприємства (установи, організації)					
		економічно активні		підприємства-банкрути <sup>1</sup>		економічно неактивні	
		всього, тис.грн.	у % до загальної суми боргу	всього, тис.грн.	у % до загальної суми боргу	всього, тис.грн.	у % до загальної суми боргу
<b>Усього</b>	<b>77148,7</b>	<b>58418,8</b>	<b>75,7</b>	<b>14953,0</b>	<b>19,4</b>	<b>3776,9</b>	<b>4,9</b>
Сільське, лісове та рибне господарство	343,6	163,2	47,5	180,4	52,5	–	–
Промисловість	49732,1	40661,9	81,7	7199,2	14,5	1871,0	3,8
Будівництво	9861,9	5731,8	58,1	3339,2	33,9	790,9	8,0
Оптова та роздрібна торгівля; ремонт автотранспортних засобів і мотоциклів	660,0	459,2	69,5	104,7	15,9	96,1	14,6
Транспорт, складське господарство, поштова та кур'єрська діяльність	7169,4	4337,1	60,5	2648,0	36,9	184,3	2,6
Тимчасове розміщення й організація харчування	671,8	166,1	24,7	–	–	505,7	75,3
Інформація та телекомунікації	181,7	149,6	82,3	32,1	17,7	–	–
Фінансова та страхова діяльність	–	–	–	–	–	–	–
Операції з нерухомим майном	1717,0	44,3	2,6	1436,2	83,6	236,5	13,8
Професійна, наукова та технічна діяльність	3935,6	3935,6	100,0	–	–	–	–
Діяльність у сфері адміністративного та допоміжного обслуговування	187,0	148,1	79,2	13,2	7,1	25,7	13,7
Державне управління й оборона; обов'язкове соціальне страхування	1263,4	1263,4	100,0	–	–	–	–
Освіта	41,9	41,9	100,0	–	–	–	–
Охорона здоров'я та надання соціальної допомоги	1316,6	1316,6	100,0	–	–	–	–
Мистецтво, спорт, розваги та відпочинок	–	–	–	–	–	–	–
Надання інших видів послуг	66,7	–	–	–	–	66,7	100,0

<sup>1</sup> Суб'єкти господарювання щодо яких реалізуються процедури відновлення платоспроможності боржника або визнання їх банкрутами.

## 8.5. Заборгованість з виплати заробітної плати у розрізі міст і районів на 1 січня 2015 року

	Сума невиконаної заробітної плати						
	усього тис.грн.	у тому числі підприємства (установи, організації)					
		економічно активні		підприємства-банкрути <sup>1</sup>		економічно неактивні	
		всього, тис.грн.	у % до загальної суми боргу	всього, тис.грн.	у % до загальної суми боргу	всього, тис.грн.	у % до загальної суми боргу
<b>Львівська область</b>	<b>77148,7</b>	<b>58418,8</b>	<b>75,7</b>	<b>14953,0</b>	<b>19,4</b>	<b>3776,9</b>	<b>4,9</b>
м.Львів	20133,1	13325,4	66,2	4859,9	24,1	1947,8	9,7
м.Борислав	976,8	234,8	24,0	542,1	55,5	199,9	20,5
м.Дрогобич	7689,8	7119,9	92,6	244,6	3,2	325,3	4,2
м.Моршин	944,1	944,1	100,0	–	–	–	–
м.Новий Розділ	1334,0	1115,3	83,6	–	–	218,7	16,4
м.Самбір	–	–	–	–	–	–	–
м.Стрий	1045,5	–	–	342,4	32,7	703,1	67,3
м.Трускавець	433,5	301,2	69,5	132,3	30,5	–	–
м.Червоноград	9764,4	8857,6	90,7	906,8	9,3	–	–
Бродівський	114,4	–	–	114,4	100,0	–	–
Буський	9,0	–	–	9,0	100,0	–	–
Городоцький	73,7	73,7	100,0	–	–	–	–
Дрогобицький	–	–	–	–	–	–	–
Жидачівський	5258,0	–	–	5011,9	95,3	246,1	4,7
Жовківський	95,4	–	–	–	–	95,4	100,0
Золочівський	–	–	–	–	–	–	–
Кам'янка-Бузький	167,2	167,2	100,0	–	–	–	–
Миколаївський	43,7	–	–	43,7	100,0	–	–
Мостиський	–	–	–	–	–	–	–
Перемишлянський	70,5	70,5	100,0	–	–	–	–
Пустомитівський	–	–	–	–	–	–	–
Радехівський	42,0	–	–	17,5	41,7	24,5	58,3
Самбірський	–	–	–	–	–	–	–
Сколівський	120,7	105,1	87,0	10,7	8,9	4,9	4,1
Сокальський	27574,3	24926,3	90,4	2648,0	9,6	–	–
Старосамбірський	–	–	–	–	–	–	–
Стрийський	926,2	926,2	100,0	–	–	–	–
Турківський	–	–	–	–	–	–	–
Яворівський	332,4	251,5	75,6	69,7	21,0	11,2	3,4

## 8.6. Заборгованість з виплати заробітної плати за видами промислової діяльності на 1 січня 2015 року

	Сума невиконаної заробітної плати						
	усього тис.грн.	у тому числі підприємства					
		економічно активні		підприємства-банкрути <sup>1</sup>		економічно неактивні	
		всього, тис.грн.	у % до загальної суми боргу	всього, тис.грн.	у % до загальної суми боргу	всього, тис.грн.	у % до загальної суми боргу
<b>Промисловість</b>	<b>49732,1</b>	<b>40661,9</b>	<b>81,7</b>	<b>7199,2</b>	<b>14,5</b>	<b>1871,0</b>	<b>3,8</b>
Добувна промисловість і розроблення кар'єрів	30405,5	30391,0	99,9	–	–	14,5	0,1
добування кам'яного та бурого вугілля	30391,0	30391,0	100,0	–	–	–	–
Переробна промисловість	18687,2	9790,7	52,4	7056,2	37,8	1840,3	9,8
виробництво харчових продуктів, напоїв і тютюнових виробів	1723,2	290,2	16,8	329,7	19,1	1103,3	64,1
текстильне виробництво, виробництво одягу, шкіри, виробів зі шкіри та інших матеріалів	–	–	–	–	–	–	–
виготовлення виробів з деревини, виробництво паперу та поліграфічна діяльність	5317,0	–	–	5067,0	95,3	250,0	4,7
виробництво коксу та продуків нафтоперероблення	–	–	–	–	–	–	–
виробництво хімічних речовин і хімічної продукції	411,8	411,8	100,0	–	–	–	–
виробництво основних фармацевтичних продуктів і фармацевтичних препаратів	–	–	–	–	–	–	–
виробництво гумових і пластмасових виробів, іншої неметалевої мінеральної продукції	287,1	–	–	240,5	83,8	46,6	16,2
металургійне виробництво, виробництво готових металевих виробів крім машин і устаткування	482,2	263,5	54,6	–	–	218,7	45,4
виробництво комп'ютерів, електронної та оптичної продукції	20,5	20,5	100,0	–	–	–	–
виробництво електричного устаткування	436,1	–	–	436,1	100,0	–	–
виробництво машин і устаткування, не віднесених до інших угруповань	306,5	180,2	58,8	–	–	126,3	41,2
виробництво автотранспортних засобів, причепів і напівпричепів та інших транспортних засобів	8671,8	7823,4	90,2	753,0	8,7	95,4	1,1
виробництво меблів, іншої продукції, ремонт і монтаж машин і устаткування	1031,0	801,1	77,7	229,9	22,3	–	–
Постачання електроенергії, газу, пари та кондиційованого повітря	206,0	73,7	35,8	132,3	64,2	–	–
Водопостачання; каналізація, поводження з відходами	433,4	406,5	93,8	10,7	2,5	16,2	3,7

### 8.7. Темпи зміни суми заборгованості з виплати заробітної плати за видами економічної діяльності на 1 січня 2015 року

	Сума невиконаної заробітної плати			Структура боргу, %
	тис.грн.	у % до		
		суми заборгованості на 1 січня 2014	фонду оплати праці за грудень	
<b>Усього</b>	<b>77148,7</b>	<b>161,8</b>	<b>4,5</b>	<b>100,0</b>
Сільське, лісове та рибне господарство	343,6	51,2	1,1	0,4
Промисловість	49732,1	441,6	10,5	64,5
Будівництво	9861,9	115,8	24,9	12,8
Оптова та роздрібна торгівля; ремонт автотранспортних засобів і мотоциклів	660,0	116,6	0,5	0,9
Транспорт, складське господарство, поштова та кур'єрська діяльність	7169,4	126,9	4,5	9,3
Тимчасове розміщення й організація харчування	671,8	113,3	4,9	0,9
Інформація та телекомунікації	181,7	393,3	0,5	0,2
Фінансова та страхова	–	–	–	–
Операції з нерухомим майном	1717,0	172,8	8,6	2,2
Професійна, наукова та технічна діяльність	3935,6	24,0	8,0	5,1
Діяльність у сфері адміністративного та допоміжного обслуговування	187,0	190,0	0,7	0,2
Державне управління й оборона; обов'язкове соціальне страхування	1263,4	353,1	0,9	1,6
Освіта	41,9	67,8	0,0	0,1
Охорона здоров'я та надання соціальної допомоги	1316,6	65,8	0,7	1,7
Мистецтво, спорт, розваги та відпочинок	–	–	–	–
Надання інших видів послуг	66,7	96,9	1,4	0,1

**8.8. Темпи зміни суми заборгованості з виплати заробітної плати у розрізі міст і районів на 1 січня 2015 року**

	Сума несплаченої заробітної плати		Структура боргу, %
	тис.грн.	у % до суми заборгованості на 1 січня 2014р.	
<b>Львівська область</b>	<b>77148,7</b>	<b>161,8</b>	<b>100,0</b>
м.Львів	20133,1	63,0	26,1
м.Борислав	976,8	35,7	1,3
м.Дрогобич	7689,8	219,3	10,0
м.Моршин	944,1	48,8	1,2
м.Новий Розділ	1334,0	160,2	1,7
м.Самбір	–	–	–
м.Стрий	1045,5	82,1	1,3
м.Трускавець	433,5	162,1	0,6
м.Червоноград	9764,4	8056,4	12,7
Бродівський	114,4	100,0	0,1
Буський	9,0	–	0,0
Городоцький	73,7	–	0,1
Дрогобицький	–	–	–
Жидачівський	5258,0	736,1	6,8
Жовківський	95,4	100,0	0,1
Золочівський	–	–	–
Кам'янка-Бузький	167,2	142,8	0,2
Миколаївський	43,7	100,0	0,1
Мостиський	–	–	–
Перемишлянський	70,5	–	0,1
Пустомитівський	–	–	–
Радехівський	42,0	171,4	0,1
Самбірський	–	–	–
Сколівський	120,7	773,7	0,2
Сокальський	27574,3	1121,3	35,7
Старосамбірський	–	–	–
Стрийський	926,2	72,1	1,2
Турківський	–	–	–
Яворівський	332,4	339,5	0,4



## 8.9. Темпи зміни суми заборгованості з виплати заробітної плати за видами промислової діяльності на 1 січня 2015 року

	Сума невикраченої заробітної плати			Структура боргу, %
	тис.грн.	у % до		
		суми заборгованості на 1 січня 2014	фонду оплати праці за грудень	
<b>Промисловість</b>	<b>49732,1</b>	<b>441,6</b>	<b>10,5</b>	<b>100,0</b>
Добувна промисловість і розроблення кар'єрів	30405,5	5342,7	34,2	61,1
добування кам'яного та бурого вугілля	30391,0	6753,6	46,8	61,1
Переробна промисловість	18687,2	184,8	6,3	37,6
виробництво харчових продуктів, напоїв і тютюнових виробів	1723,2	90,3	3,3	3,5
текстильне виробництво, виробництво одягу, шкіри, виробів зі шкіри та інших матеріалів	—	—	—	—
виготовлення виробів з деревини, виробництво паперу та поліграфічна діяльність	5317,0	1147,1	22,7	10,7
виробництво коксу та продуктів нафтоперероблення	—	—	—	—
виробництво хімічних речовин і хімічної продукції	411,8	248,4	9,3	0,8
виробництво основних фармацевтичних продуктів і фармацевтичних препаратів	—	—	—	—
виробництво гумових і пластмасових виробів, іншої неметалевої мінеральної продукції	287,1	17,0	1,1	0,6
металургійне виробництво, виробництво готових металевих виробів крім машин і устаткування	482,2	220,5	3,1	1,0
виробництво комп'ютерів, електронної та оптичної продукції	20,5	4,8	0,2	0,0
виробництво електричного устаткування	436,1	—	5,3	0,9
виробництво машин і устаткування, не віднесених до інших угруповань	306,5	7,6	4,5	0,6
виробництво автотранспортних засобів, причепів і напівпричепів та інших транспортних засобів	8671,8	966,8	12,3	17,4
виробництво меблів, іншої продукції, ремонт і монтаж машин і устаткування	1031,0	448,5	3,2	2,1
Постачання електроенергії, газу, пари та кондиційованого повітря	206,0	155,7	0,3	0,4
Водопостачання; каналізація, поводження з відходами	433,4	97,2	2,3	0,9

### 8.10. Заборгованість з виплати заробітної плати працівникам економічно активних підприємств (установ, організацій) за видами економічної діяльності на 1 січня 2015 року

	Сума невиконаної заробітної плати						Структура боргу %
	усього, тис.грн.	у % до суми заборгованості на 1 січня 2014	у тому числі утворена				
			у січні-листопаді 2014		у 2013 та в попередніх роках		
			усього, тис.грн.	у % до загальної суми заборгованості	усього, тис.грн.	у % до загальної суми заборгованості	
<b>Усього</b>	<b>58418,8</b>	<b>172,0</b>	<b>46576,4</b>	<b>79,7</b>	<b>11842,4</b>	<b>20,3</b>	<b>100,0</b>
Сільське, лісове та рибне господарство	163,2	33,3	46,8	28,7	116,4	71,3	0,3
Промисловість	40661,9	754,5	35675,9	87,7	4986,0	12,3	69,6
Будівництво	5731,8	122,8	4134,0	72,1	1597,8	27,9	9,8
Оптова та роздрібна торгівля; ремонт автотранспортних засобів і мотоциклів	459,2	148,8	435,3	94,8	23,9	5,2	0,8
Транспорт, складське господарство, поштова та кур'єрська діяльність	4337,1	125,5	813,7	18,8	3523,4	81,2	7,4
Тимчасове розміщення й організація харчування	166,1	28,0	166,1	100,0	–	–	0,3
Інформація та телекомунікації	149,6	1061,0	149,6	100,0	–	–	0,3
Операції з нерухомим майном	44,3	11,5	44,3	100,0	–	–	0,1
Професійна, наукова та технічна діяльність	3935,6	24,4	2777,1	70,6	1158,5	29,4	6,7
Діяльність у сфері адміністративного та допоміжного обслуговування	148,1	190,6	148,1	100,0	–	–	0,2
Державне управління й оборона; обов'язкове соціальне страхування	1263,4	353,1	1218,0	96,4	45,4	3,6	2,2
Освіта	41,9	67,8	41,9	100,0	–	–	0,1
Охорона здоров'я та надання соціальної допомоги	1316,6	65,8	925,6	70,3	391,0	29,7	2,2
Мистецтво, спорт, розваги та відпочинок	–	–	–	–	–	–	–
Надання інших видів послуг	–	–	–	–	–	–	–

	Сума боргу в середньому на одного працівника		Кількість працівників, яким своєчасно не виплачена заробітна плата		Сума заборгованості працівникам з виплати допомоги у зв'язку з тимчасовою втратою працездатності
	грн.	у % до середньомісячної заробітної плати	усього, осіб	у % до середньоблікової кількості штатних працівників	
<b>Усього</b>	<b>3675,29</b>	<b>109,6</b>	<b>15895</b>	<b>3,2</b>	<b>3599,2</b>
Сільське господарство, лісове господарство та рибне господарство	3709,09	126,2	44	0,4	4,2
Промисловість	3338,42	83,0	12180	10,4	2607,3
Будівництво	6469,30	217,3	886	6,7	95,8
Оптова та роздрібна торгівля; ремонт автотранспортних засобів і мотоциклів	2176,30	71,7	211	0,5	10,0
Транспорт, складське господарство, поштова та кур'єрська діяльність	8016,82	226,7	541	1,2	33,8
Тимчасове розміщування й організація харчування	1552,34	86,8	107	1,4	2,2
Інформація та телекомунікації	1159,69	33,0	129	1,3	2,1
Фінансова та страхова діяльність	–	–	–	–	277,1
Операції з нерухомим майном	1429,03	38,6	31	0,6	–
Професійна, наукова та технічна діяльність	4668,56	126,6	843	6,5	19,9
Діяльність у сфері адміністративного та допоміжного обслуговування	1050,35	46,4	141	1,2	21,9
Державне управління й оборона; обов'язкове соціальне страхування	3651,45	84,8	346	1,1	86,3
Освіта	1309,38	44,0	32	0,0	221,4
Охорона здоров'я та надання соціальної допомоги	3258,91	135,5	404	0,5	210,3
Мистецтво, спорт, розваги та відпочинок	–	–	–	–	6,9

**8.11. Заборгованість з виплати заробітної плати працівникам економічно активних підприємств (установ, організацій) у розрізі міст і районів на 1 січня 2015 року**

	Сума несплаченої заробітної плати						Структура боргу, %
	усього, тис.грн.	у % до суми за боргованості на 1 січня 2014	у тому числі утворена				
			у січні-листопаді 2014		у 2013 та в попередніх роках		
			усього, тис.грн.	у % до загальної суми заборгованості	усього, тис.грн.	у % до загальної суми заборгованості	
<b>Львівська область</b>	<b>58418,8</b>	<b>172,0</b>	<b>46576,4</b>	<b>79,7</b>	<b>11842,4</b>	<b>20,3</b>	<b>100,0</b>
м.Львів	13325,4	54,2	7009,6	52,6	6315,8	47,4	22,8
м.Борислав	234,8	11,0	234,8	100,0	–	–	0,4
м.Дрогобич	7119,9	360,5	2161,0	30,4	4958,9	69,6	12,2
м.Моршин	944,1	48,8	553,1	58,6	391,0	41,4	1,6
м.Новий Розділ	1115,3	345,0	1115,3	100,0	–	–	1,9
м.Трускавець	301,2	222,8	301,2	100,0	–	–	0,5
м.Червоноград	8857,6	–	8857,6	100,0	–	–	15,2
Городоцький	73,7	–	73,7	100,0	–	–	0,1
Кам'янка-Бузький	167,2	142,8	31,4	18,8	135,8	81,2	0,3
Перемишлянський	70,5	–	70,5	100,0	–	–	0,1
Сколівський	105,1	–	105,1	100,0	–	–	0,2
Сокальський	24926,3	5539,2	24885,4	99,8	40,9	0,2	42,7
Стрийський	926,2	72,1	926,2	100,0	–	–	1,6
Яворівський	251,5	–	251,5	100,0	–	–	0,4

Продовження табл. 8.11.

	Сума боргу в середньому на одного працівника, грн.	Кількість працівників, яким своєчасно не виплачена заробітна плата, осіб	Сума заборгованості працівникам з виплати допомоги у зв'язку з тимчасовою втратою працездатності, тис.грн.
<b>Львівська область</b>	<b>3675,29</b>	<b>15895</b>	<b>3599,2</b>
м.Львів	7562,66	1762	930,6
м.Борислав	1449,38	162	24,4
м.Дрогобич	11021,52	646	391,3
м.Моршин	6013,38	157	1,4
м.Новий Розділ	3680,86	303	–
м.Самбір	–	–	11,7
м.Стрий	–	–	178,9
м.Трускавець	4070,27	74	13,4
м.Червоноград	1823,30	4858	603,8
Буський	–	–	7,1
Городоцький	2729,63	27	–
Дрогобицький	–	–	1,6
Жидачівський	–	–	8,8
Золочівський	–	–	1,2
Кам'янка-Бузький	2833,90	59	100,8
Перемишлянський	2350,00	30	–
Пустомитівський	–	–	6,8
Сколівський	3390,32	31	4,0
Сокальський	3312,91	7524	1243,4
Старосамбірський	–	–	10,5
Стрийський	5579,52	166	2,1
Турківський	–	–	4,2
Яворівський	2619,79	96	53,2

**8.12. Заборгованість з виплати заробітної плати працівникам економічно активних підприємств (установ, організацій) за видами промислової діяльності на 1 січня 2015 року**

	Сума несплаченої заробітної плати						Структура боргу, %
	усього, тис.грн.	у % до суми заборгованості на 1 січня 2014	у тому числі утворена				
			у січні-листопаді 2014		у 2013 та в попередніх роках		
			усього, тис.грн.	у % до загальної суми заборгованості	усього тис.грн.	у % до загальної суми заборгованості	
<b>Промисловість</b>	<b>40661,9</b>	<b>754,5</b>	<b>35675,9</b>	<b>87,7</b>	<b>4986,0</b>	<b>12,3</b>	<b>100,0</b>
Добувна промисловість і розроблення кар'єрів добування кам'яного та бурого вугілля	30391,0	5340,2	30391,0	100,0	–	–	74,7
Переробна промисловість	9790,7	223,3	4831,8	49,4	4958,9	50,6	24,1
виробництво харчових продуктів, напоїв і тютюнових виробів	290,2	147,0	290,2	100,0	–	–	0,7
виробництво хімічних речовин і хімічної продукції	411,8	–	231,6	56,2	180,2	43,8	1,0
металургійне виробництво, виробництво готових металевих виробів, крім машин і устаткування	263,5	120,5	263,5	100,0	–	–	0,6
виробництво комп'ютерів, електронної та оптичної продукції	20,5	–	20,5	100,0	–	–	0,1
виробництво машин і устаткування, не віднесені до інших угруповань	180,2	4,9	180,2	100,0	–	–	0,4
виробництво автотранспортних засобів, причепів і напівпричепів та інших транспортних засобів	7823,4	–	3044,7	38,9	4778,7	61,1	19,3
виробництво меблів, іншої продукції, ремонт і монтаж машин і устаткування	801,1	–	801,1	100,0	–	–	2,0
Постачання електроенергії, газу, пари та кондиційованого повітря	73,7	–	73,7	100,0	–	–	0,2
Водопостачання; каналізація, поводження з відходами	406,5	93,4	379,4	93,3	27,1	6,7	1,0

	Сума боргу в середньому на одного працівника		Кількість працівників, яким своєчасно не виплачена заробітна плата		Сума заборгованості працівникам з виплати допомоги у зв'язку з тимчасовою втратою працездатності
	грн.	у % до середньомісячної заробітної плати	усього, осіб	у % до середньоблікової кількості штатних працівників	
<b>Промисловість</b>	<b>3338,42</b>	<b>83,0</b>	<b>12180</b>	<b>10,4</b>	<b>2607,3</b>
Добувна промисловість і розроблення кар'єрів добування кам'яного та бурого вугілля	2919,97	47,3	10408	72,3	1623,5
Переробна промисловість	6566,53	181,5	1491	1,9	718,0
виробництво харчових продуктів, напоїв і тютюнових виробів	4464,62	128,2	65	0,4	82,2
текстильне виробництво, виробництво одягу, шкіри, виробів зі шкіри та інших матеріалів	–	–	–	–	55,1
виготовлення виробів з деревини, виробництво паперу та поліграфічна діяльність	–	–	–	–	0,5
виробництво хімічних речовин і хімічної продукції	5212,66	97,0	79	9,3	0,3
виробництво гумових і пластмасових виробів, іншої неметалевої мінеральної продукції	–	–	–	–	2,5
металургійне виробництво, виробництво готових металевих виробів, крім машин і устаткування	5067,31	157,9	52	1,2	40,2
виробництво комп'ютерів, електронної та оптичної продукції	854,17	25,8	24	1,0	–
виробництво електричного устаткування	–	–	–	–	61,5
виробництво машин і устаткування, не віднесені до інших угруповань	1453,23	36,3	124	7,2	13,5
виробництво автотранспортних засобів, причепів і напівпричепів, інших транспортних засобів	8992,41	186,2	870	6,1	418,0
виробництво меблів, іншої продукції, ремонт і монтаж машин і устаткування	2892,06	84,5	277	2,9	44,2
Постачання електроенергії, газу, пари та кондиційованого повітря	2729,63	60,2	27	0,2	252,8
Водопостачання; каналізація, поводження з відходами	1600,39	55,2	254	4,0	13,0

**8.13. Розподіл сум заборгованості з виплати заробітної плати працівникам економічно активних підприємств (установ, організацій) за формами господарювання та видами економічної діяльності на 1 січня 2015 року**

	Усього, тис.грн.	у тому числі					
		державні підприємства	комунальні підприємства	акціонерні товариства	ТзОВ	філії (інші відокремлені підрозділи)	інші організаційно-правові форми
<b>Усього</b>	<b>58418,8</b>	<b>7853,1</b>	<b>297,2</b>	<b>19011,3</b>	<b>3565,8</b>	<b>25595,5</b>	<b>2095,9</b>
Сільське, лісове та рибне господарство	163,2	163,2	–	–	–	–	–
Промисловість	40661,9	753,5	171,3	18097,7	1006,8	19958,1	674,5
Будівництво	5731,8	1017,1	–	849,1	1464,5	2341,1	60,0
Оптова та роздрібна торгівля; ремонт автотранспортних засобів і мотоциклів	459,2	–	–	–	11,9	447,3	–
Транспорт, складське господарство, поштова та кур'єрська діяльність	4337,1	3940,5	–	–	76,2	320,4	–
Тимчасове розміщення й організація харчування	166,1	123,8	31,3	11,0	–	–	–
Інформація та телекомунікації	149,6	–	–	–	–	149,6	–
Операції з нерухомим майном	44,3	26,0	–	–	18,3	–	–
Професійна, наукова та технічна діяльність	3935,6	1829,0	–	–	75,6	2019,2	11,8
Діяльність у сфері адміністративного та допоміжного обслуговування	148,1	–	94,6	53,5	–	–	–
Державне управління й оборона; обов'язкове соціальне страхування	1263,4	–	–	–	–	–	1263,4
Освіта	41,9	–	–	–	–	41,9	–
Охорона здоров'я та надання соціальної допомоги	1316,6	–	–	–	912,5	317,9	86,2

**8.14. Структура сум заборгованості з виплати заробітної плати працівникам економічно активних підприємств (установ, організацій) за формами господарювання на 1 січня 2015 року, у % до підсумку**

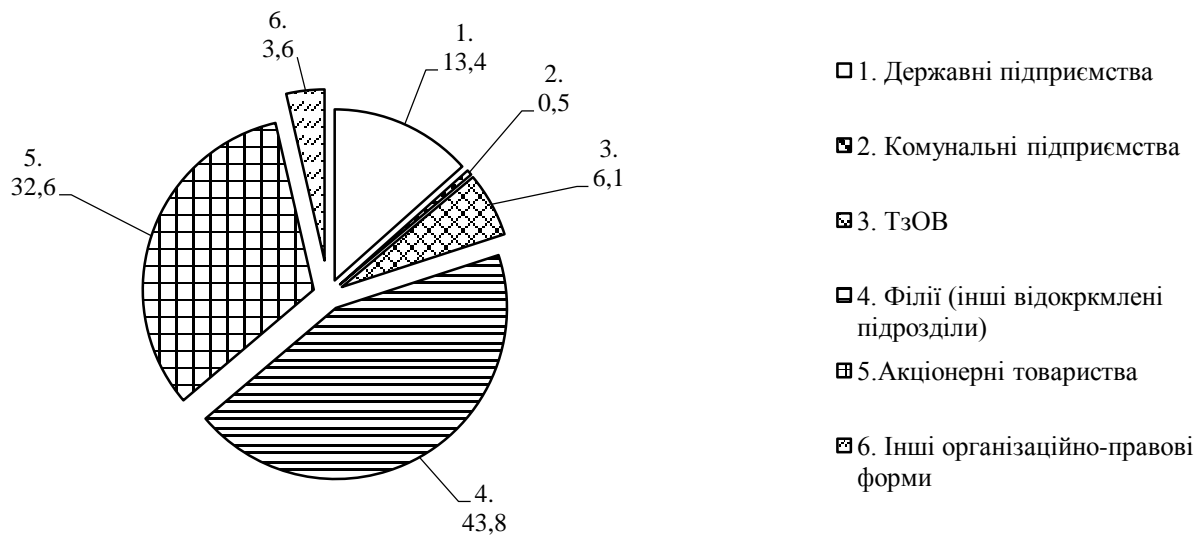

**8.15. Динаміка заборгованості з виплати заробітної плати працівникам підприємств-банкрутів<sup>1</sup> в економіці, на початок року; млн.грн.**

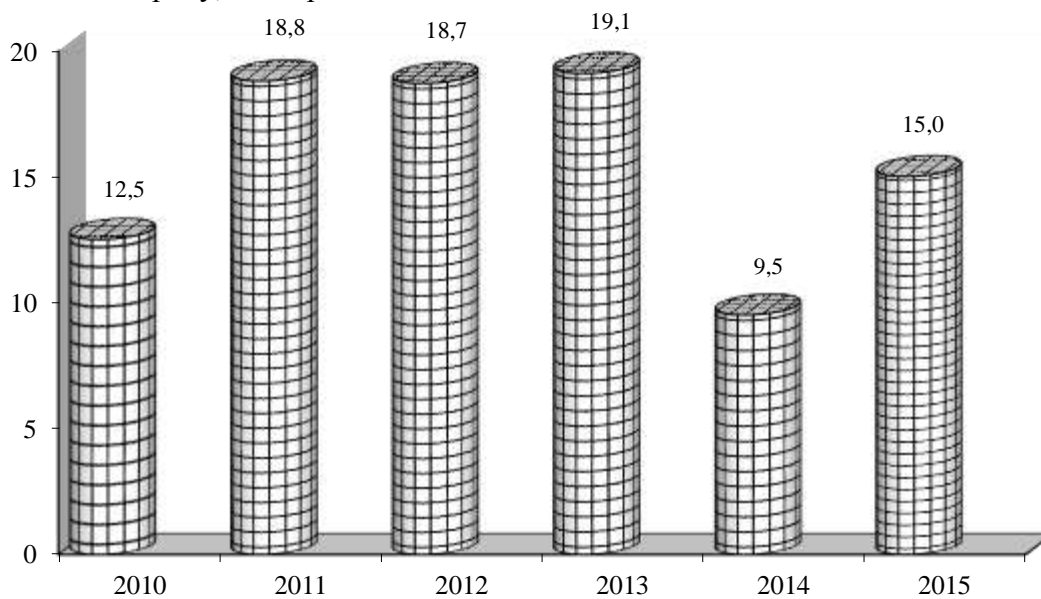

<sup>1</sup> Суб'єкти господарювання щодо яких реалізуються процедури відновлення платоспроможності боржника або визнання їх банкрутами.



### 8.16. Заборгованість з виплати заробітної плати працівникам підприємств-банкрутів<sup>1</sup> за видами економічної діяльності на 1 січня 2015 року

	Сума несплаченої заробітної плати	
	усього, тис.грн.	у % до підсумку
<b>Усього</b>	<b>14953,0</b>	<b>100,0</b>
Сільське господарство, лісове господарство та рибне господарство	180,4	1,2
Промисловість	7199,2	48,2
Будівництво	3339,2	22,3
Оптова та роздрібна торгівля; ремонт автотранспортних засобів і мотоциклів	104,7	0,7
Транспорт, складське господарство, поштова та кур'єрська діяльність	2648,0	17,7
Інформація та телекомунікації	32,1	0,2
Операції з нерухомим майном	1436,2	9,6
Діяльність у сфері адміністративного та допоміжного обслуговування	13,2	0,1

### 8.17. Заборгованість з виплати заробітної плати працівникам підприємств – банкрутів<sup>1</sup> у розрізі міст і районів на 1 січня 2015 року

	Сума несплаченої заробітної плати	
	усього, тис.грн.	у % до підсумку
<b>Усього по області</b>	<b>14953,0</b>	<b>100,0</b>
м.Львів	4859,9	32,5
м.Борислав	542,1	3,6
м.Дрогобич	244,6	1,6
м.Стрий	342,4	2,3
м.Трускавець	132,3	0,9
м.Червоноград	906,8	6,0
Бродівський	114,4	0,8
Буський	9,0	0,1
Жидачівський	5011,9	33,5
Миколаївський	43,7	0,3
Радехівський	17,5	0,1
Сколівський	10,7	0,1
Сокальський	2648,0	17,7
Яворівський	69,7	0,5

### 8.18. Заборгованість з виплати заробітної плати працівникам підприємств-банкрутів<sup>1</sup> за видами промислової діяльності на 1 січня 2015 року

	Сума несплаченої заробітної плати	
	усього, тис.грн.	у % до підсумку
<b>Промисловість</b>	<b>7199,2</b>	<b>100,0</b>
Переробна промисловість	7056,2	98,1
виробництво харчових продуктів, напоїв і тютюнових виробів	329,7	4,6
виготовлення виробів з деревини, виробництво паперу та поліграфічна діяльність	5067,0	70,4
виробництво гумових і пластмасових виробів, іншої неметалевої мінеральної продукції	240,5	3,3
виробництво електричного устаткування	436,1	6,1
виробництво автотранспортних засобів, причепів і напівпричепів, інших транспортних засобів	753,0	10,5
виробництво меблів, іншої продукції, ремонт і монтаж машин і устаткування	229,9	3,2
Постачання електроенергії, газу, пари та кондиційованого повітря	132,3	1,8
Водопостачання; каналізація, поводження з відходами	10,7	0,1

Інформацію про кількість колективних договорів (укладених і зареєстрованих) подають підприємства, установи та організації, на яких вони діють, згідно з Законом України “Про колективні договори і угоди”.

**Кількість працівників, які охоплені колективними договорами** – це працівники, які перебувають у штаті підприємства, незалежно від членства у профспілці, включаючи також тих, які на момент складання звіту були відсутні з різних причин (перебували у відпустці у зв’язку з вагітністю та пологами або у відпустці для догляду за дитиною до досягнення нею віку, передбаченого чинним законодавством або колективним договором підприємства).

**Страйки** – це тимчасове колективне добровільне припинення роботи працівниками (невихід на роботу, невиконання своїх трудових обов’язків) підприємства, установи, організації (структурного підрозділу) з метою вирішення колективного трудового спору (конфлікту).

Інформацію про кількість страйків надають роботодавці в рамках обстеження підприємств із питань статистики праці.

**Колективним трудовим спором** відповідно до Закону України “Про порядок вирішення колективних трудових спорів (конфліктів)” називаються розбіжності, які виникли між сторонами соціально-трудова відносин, щодо:

- встановлення нових або зміни існуючих соціально-економічних умов праці та виробничого побуту;
- укладення чи зміни колективного договору, угоди;
- виконання колективного договору, угоди або окремих їх положень;
- невиконання вимог законодавства про працю.

Інформацію про кількість колективних трудових спорів надає Національна служба посередництва і примирення.

## 9.1. Динаміка кількості зареєстрованих колективних договорів та кількості працівників, які охоплені ними

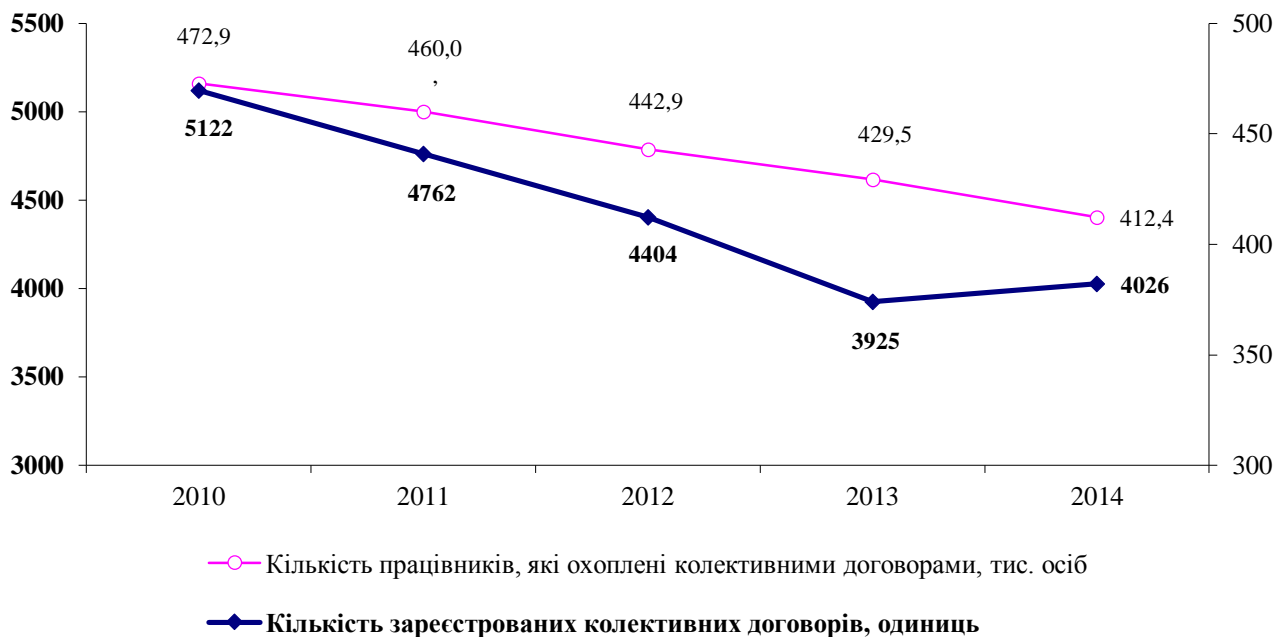

## 9.2. Структура кількості працівників, які охоплені колективними договорами за видами економічної діяльності у 2014 році, у % до підсумку

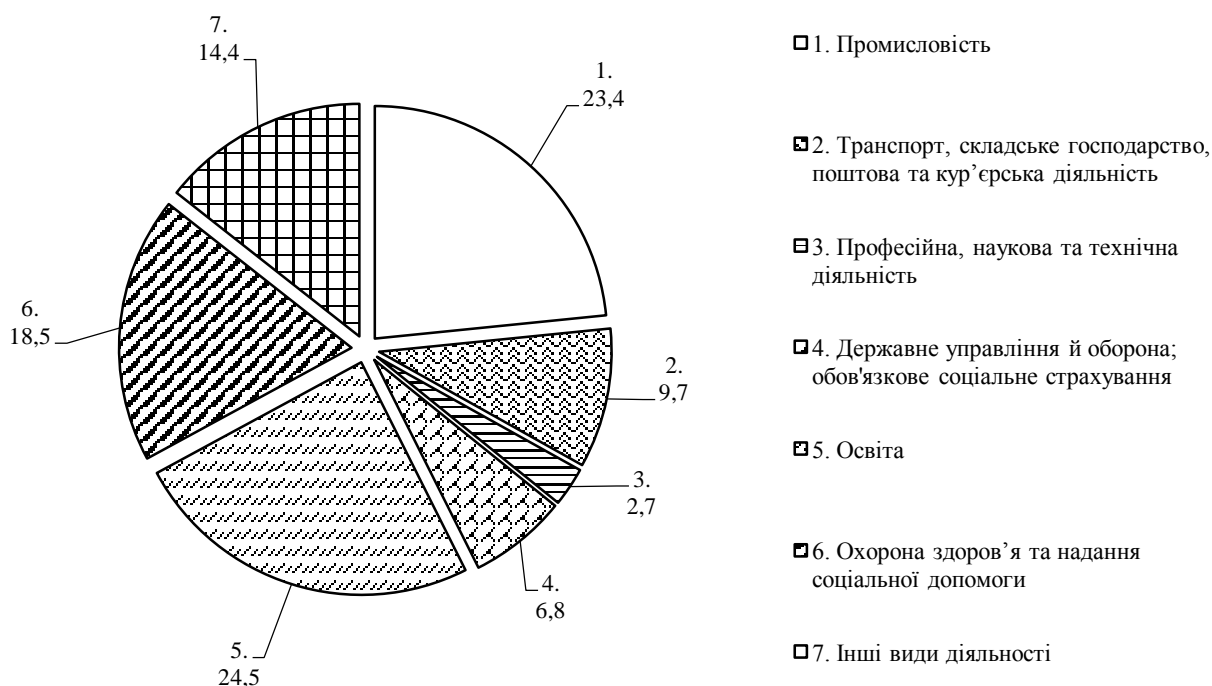

### 9.3. Стан укладення колективних договорів за видами економічної діяльності на 31 грудня 2014 року

	Кількість укладених та зареєстрованих колективних договорів, одиниць	Кількість працівників, які охоплені колективними договорами	
		осіб	у % до облікової кількості штатних працівників відповідного виду діяльності
<b>Усього</b>	<b>4026</b>	<b>412404</b>	<b>78,9</b>
Сільське, лісове та рибне господарство	127	7451	79,5
сільське господарство	82	3473	64,3
Промисловість	447	96504	80,4
Будівництво	107	4808	38,9
Оптова та роздрібна торгівля; ремонт автотранспортних засобів і мотоциклів	173	15143	35,8
Транспорт, складське господарство, поштова та кур'єрська діяльність	114	40128	87,2
транспорт, складське господарство	111	35020	85,6
поштова та кур'єрська діяльність	3	5108	100,0
Тимчасове розміщування й організація харчування	66	3469	46,4
Інформація та телекомунікації	35	4290	50,4
Фінансова та страхова діяльність	7	5757	46,3
Операції з нерухомим майном	80	2981	60,4
Професійна, наукова та технічна діяльність	169	11038	82,9
наукові дослідження та розробки	33	3461	87,6
Діяльність у сфері адміністративного та допоміжного обслуговування	112	8085	69,1
Державне управління й оборона; обов'язкове соціальне страхування	600	28159	82,3
Освіта	1651	100895	92,9
Охорона здоров'я та надання соціальної допомоги	219	76153	95,2
охорона здоров'я	176	71886	95,3
Мистецтво, спорт, розваги та відпочинок	101	7072	80,4
діяльність у сфері творчості, мистецтва та розваг	28	2193	84,5
функціонування бібліотек, архівів, музеїв та інших закладів культури	51	4080	89,1
Надання інших видів послуг	18	471	21,1

**Примітка.** У розділі дані наведено за юридичними особами та відокремленими підрозділами юридичних осіб із кількістю найманих працівників 10 і більше осіб.

#### 9.4. Стан укладення колективних договорів за видами промислової діяльності на 31 грудня 2014 року

	Кількість укладених та зареєстрованих колективних договорів, одиниць	Кількість працівників, які охоплені колективними договорами	
		осіб	у % до облікової кількості штатних працівників галузі
<b>Промисловість</b>	<b>447</b>	<b>96504</b>	<b>80,4</b>
Добувна промисловість і розроблення кар'єрів	23	14207	96,9
добування кам'яного та бурого вугілля	12	10913	100,0
Переробна промисловість	348	61531	74,7
виробництво харчових продуктів, напоїв і тютюнових виробів	66	14007	92,7
текстильне виробництво, виробництво одягу, шкіри, виробів зі шкіри та інших матеріалів	49	8534	67,3
виготовлення виробів з деревини, виробництво паперу та поліграфічна діяльність	49	5170	69,2
виробництво коксу та продуктів нафтоперероблення	4	1123	99,9
виробництво хімічних речовин і хімічної продукції	11	637	74,2
виробництво основних фармацевтичних продуктів і фармацевтичних препаратів	2	1056	92,2
виробництво гумових і пластмасових виробів, іншої неметалевої мінеральної продукції	58	5123	60,1
металургійне виробництво, виробництво готових металевих виробів, крім машин і устаткування	17	2404	54,9
виробництво комп'ютерів, електронної та оптичної продукції	11	1964	86,0
виробництво електричного устаткування	8	2372	96,6
виробництво машин і устаткування, не віднесених до інших угруповань	15	1116	66,2
виробництво автотранспортних засобів, причепів і напівпричепів та інших транспортних засобів	10	12827	83,1
виробництво меблів, іншої продукції, ремонт і монтаж машин і устаткування	48	5198	56,3
Постачання електроенергії, газу, пари та кондиційованого повітря	31	15656	94,6
Водопостачання; каналізація, поводження з відходами	45	5110	79,0

## 9.5. Розподіл працівників за розмірами мінімальної місячної тарифної ставки, встановленої колективним договором, та видами економічної діяльності на 31 грудня 2014 року

	Кількість працівників, зайнятих на підприємствах, де мінімальна місячна тарифна ставка (оклад) встановлена колдоговором				
	усього, тис. осіб	у % до облікової кількості штатних працівників	у тому числі розмір мінімальної тарифної ставки (окладу), встановленої колдоговором, по відношенню до законодавчо встановленої мінімальної зарплати, %		
			нижчий	відповідний	вищий
<b>Усього</b>	<b>412404</b>	<b>78,9</b>	<b>0,0</b>	<b>81,3</b>	<b>18,7</b>
Сільське, лісове та рибне господарство	7451	79,5	0,0	70,5	29,5
сільське господарство	3473	64,3	0,0	63,1	36,9
Промисловість	96504	80,4	0,0	63,9	36,1
Будівництво	4808	38,9	0,0	79,0	21,0
Оптова та роздрібна торгівля; ремонт автотранспортних засобів і мотоциклів	15143	35,8	0,0	82,7	17,3
Транспорт, складське господарство, поштова та кур'єрська діяльність	40128	87,2	0,0	32,3	67,7
транспорт, складське господарство	35020	85,6	0,0	22,5	77,5
поштова та кур'єрська діяльність	5108	100,0	0,0	100,0	0,0
Тимчасове розміщування й організація харчування	3469	46,4	0,0	91,4	8,6
Інформація та телекомунікації	4290	50,4	0,0	94,1	5,9
Фінансова та страхова діяльність	5757	46,3	0,0	57,2	42,8
Операції з нерухомим майном	2981	60,4	0,0	95,5	4,5
Професійна, наукова та технічна діяльність	11038	82,9	1,1	92,6	6,3
наукові дослідження та розробки	3461	87,6	3,6	94,6	1,8
Діяльність у сфері адміністративного та допоміжного обслуговування	8085	69,1	0,0	74,7	25,3
Державне управління й оборона; обов'язкове соціальне страхування	28159	82,3	0,0	98,9	1,1
Освіта	100895	92,9	0,0	99,6	0,4
Охорона здоров'я та надання соціальної допомоги	76153	95,2	0,0	98,1	1,9
охорона здоров'я	71886	95,3	0,0	98,0	2,0
Мистецтво, спорт, розваги та відпочинок	7072	80,4	0,0	81,3	18,7
діяльність у сфері творчості, мистецтва та розваг	2193	84,5	0,0	68,9	31,1
функціонування бібліотек, архівів, музеїв та інших закладів культури	4080	89,1	0,0	91,5	8,5
Надання інших видів послуг	471	21,1	0,0	75,8	24,2

**9.6. Розподіл працівників за розмірами мінімальної місячної тарифної ставки, встановленої колективним договором, та видами промислової діяльності на 31 грудня 2014 року**

	Кількість працівників, зайнятих на підприємствах, де мінімальна місячна тарифна ставка (оклад) встановлена колективним договором				
	усього, тис. осіб	у % до облікової кількості штатних працівників	у тому числі розмір мінімальної тарифної ставки (окладу), встановленої колективним договором, по відношенню до законодавчо встановленої мінімальної зарплати, %		
			нижчий	відповідний	вищий
<b>Промисловість</b>	<b>96504</b>	<b>80,4</b>	<b>0,0</b>	<b>63,9</b>	<b>36,1</b>
Добувна промисловість і розроблення кар'єрів	14207	96,9	0,0	78,4	21,6
добування кам'яного та бурого вугілля	10913	100,0	0,0	100,0	0,0
Переробна промисловість	61531	74,7	0,0	75,6	24,4
виробництво харчових продуктів, напоїв і тютюнових виробів	14007	92,7	0,0	81,0	19,0
текстильне виробництво, виробництво одягу, шкіри, виробів зі шкіри та інших матеріалів	8534	67,3	0,0	91,5	8,5
виготовлення виробів з деревини, виробництво паперу та поліграфічна діяльність	5170	69,2	0,0	91,7	8,3
виробництво коксу та продуктів нафтоперероблення	1123	99,9	0,0	98,8	1,2
виробництво хімічних речовин і хімічної продукції	637	74,2	0,0	53,4	46,6
виробництво основних фармацевтичних продуктів і фармацевтичних препаратів	1056	92,2	0,0	0,0	100,0
виробництво гумових і пластмасових виробів, іншої неметалевої мінеральної продукції	5123	60,1	0,0	80,4	19,6
металургійне виробництво, виробництво готових металевих виробів, крім машин і устаткування	2404	54,9	0,0	61,8	38,2
виробництво комп'ютерів, електронної та оптичної продукції	1964	86,0	0,0	45,4	54,6
виробництво електричного устаткування	2372	96,6	0,0	85,9	14,1
виробництво машин і устаткування, не віднесених до інших угруповань	1116	66,2	0,0	70,8	29,2
виробництво автотранспортних засобів, причепів і напівпричепів та інших транспортних засобів	12827	83,1	0,0	62,3	37,7
виробництво меблів, іншої продукції, ремонт і монтаж машин і устаткування	5198	56,3	0,0	74,6	25,4
Постачання електроенергії, газу, пари та кондиційованого повітря	15656	94,6	0,0	10,0	90,0
Водопостачання; каналізація, поводження з відходами	5110	79,0	0,0	46,9	53,1



**9.7. Розподіл працівників за розмірами мінімальної місячної тарифної ставки, встановленої колективним договором та галузевою угодою, за видами економічної діяльності на 31 грудня 2014 року**

	Кількість працівників, зайнятих на підприємствах, де мінімальна місячна тарифна ставка (оклад) встановлена колективним договором				
	усього, тис. осіб	у % до облікової кількості штатних працівників	у тому числі розмір мінімальної тарифної ставки (окладу), встановленої колективним договором, по відношенню до законодавчо встановленої мінімальної зарплати, %		
			нижчий	відповідний	вищий
<b>Усього</b>	<b>389838</b>	<b>74,6</b>	<b>2,9</b>	<b>92,3</b>	<b>4,8</b>
Сільське, лісове та рибне господарство	7451	79,5	78,0	15,6	6,4
сільське господарство	3473	64,3	77,1	22,9	0,0
Промисловість	82769	68,9	6,0	77,5	16,5
Будівництво	4146	33,5	0,0	97,3	2,7
Оптова та роздрібна торгівля; ремонт автотранспортних засобів і мотоциклів	14622	34,6	0,4	91,2	8,4
Транспорт, складське господарство, поштова та кур'єрська діяльність	37836	82,2	0,3	92,6	7,1
транспорт, складське господарство	32782	80,1	0,4	91,4	8,2
поштова та кур'єрська діяльність	5054	98,9	0,0	100,0	0,0
Тимчасове розміщування й організація харчування	3469	46,4	0,0	100,0	0,0
Інформація та телекомунікації	1915	22,5	0,0	100,0	0,0
Фінансова та страхова діяльність	3562	28,6	0,0	100,0	0,0
Операції з нерухомим майном	2981	60,4	0,0	97,8	2,2
Професійна, наукова та технічна діяльність	10961	82,3	1,1	96,5	2,4
наукові дослідження та розробки	3384	85,6	3,7	94,4	1,9
Діяльність у сфері адміністративного та допоміжного обслуговування	8045	68,8	0,0	98,3	1,7
Державне управління й оборона; обов'язкове соціальне страхування	27819	81,3	0,6	99,4	0,0
Освіта	100566	92,6	0,0	99,9	0,1
Охорона здоров'я та надання соціальної допомоги	76153	95,2	0,0	99,9	0,1
охорона здоров'я	71886	95,3	0,0	99,9	0,1
Мистецтво, спорт, розваги та відпочинок	7072	80,4	0,0	99,3	0,7
діяльність у сфері творчості, мистецтва та розваг	2193	84,5	0,0	97,7	2,3
функціонування бібліотек, архівів, музеїв та інших закладів культури	4080	89,1	0,0	100,0	0,0
Надання інших видів послуг	471	21,1	0,0	100,0	0,0

**9.8. Розподіл працівників за розмірами мінімальної місячної тарифної ставки, встановленої колективним договором та галузевою угодою, за видами промислової діяльності на 31 грудня 2014 року**

	Кількість працівників, зайнятих на підприємствах, де мінімальна місячна тарифна ставка (оклад) встановлена колективним договором				
	усього, тис. осіб	у % до облікової кількості штатних працівників	у тому числі розмір мінімальної тарифної ставки (окладу), встановленої колективним договором, по відношенню до законодавчо встановленої мінімальної зарплати, %		
			нижчий	відповідний	вищий
<b>Промисловість</b>	<b>82769</b>	<b>68,9</b>	<b>6,0</b>	<b>77,5</b>	<b>16,5</b>
Добувна промисловість і розроблення кар'єрів	14207	96,9	0,0	89,7	10,3
добування кам'яного та бурого вугілля	10913	100,0	0,0	100,0	0,0
Переробна промисловість	48085	58,4	6,1	83,5	10,4
виробництво харчових продуктів, напоїв і тютюнових виробів	12805	84,7	6,2	88,3	5,5
текстильне виробництво, виробництво одягу, шкіри, виробів зі шкіри та інших матеріалів	7949	62,7	0,0	95,0	5,0
виготовлення виробів з деревини, виробництво паперу та поліграфічна діяльність	4864	65,1	9,6	88,6	1,8
виробництво коксу та продуктів нафтоперероблення	1123	99,9	0,0	98,8	1,2
виробництво хімічних речовин і хімічної продукції	637	74,2	33,0	67,0	0,0
виробництво основних фармацевтичних продуктів і фармацевтичних препаратів	129	11,3	0,0	100,0	0,0
виробництво гумових і пластмасових виробів, іншої неметалевої мінеральної продукції	3663	42,9	1,9	89,6	8,5
металургійне виробництво, виробництво готових металевих виробів, крім машин і устаткування	2404	54,9	0,0	95,9	4,1
виробництво комп'ютерів, електронної та оптичної продукції	1810	79,2	13,0	27,7	59,3
виробництво електричного устаткування	2358	96,0	2,0	98,0	0,0
виробництво машин і устаткування, не віднесених до інших угруповань	1061	63,0	6,3	93,7	0,0
виробництво автотранспортних засобів, причепів і напівпричепів та інших транспортних засобів	6427	41,7	15,9	58,6	25,5
виробництво меблів, іншої продукції, ремонт і монтаж машин і устаткування	2855	30,9	0,0	77,1	22,9
Постачання електроенергії, газу, пари та кондиційованого повітря	15656	94,6	1,5	54,3	44,2
Водопостачання; каналізація, поводження з відходами	4821	74,5	37,0	57,2	5,8

# 10

## ОСНОВНІ ПОКАЗНИКИ СТАТИСТИКИ ПРАЦІ ЗА РЕГІОНАМИ УКРАЇНИ

### 10.1. Динаміка кількості зайнятого населення за регіонами України

	2010	2011	2012	2013	2014
	у віці 15-70 років; тис. осіб				
<b>Україна</b>	<b>19180,2</b>	<b>19231,1</b>	<b>19261,4</b>	<b>19314,2</b>	<b>18073,3</b>
Вінницька	694,3	698,7	701,1	704,6	661,6
Волинська	433,6	440,1	442,8	445,7	410,5
Дніпропетровська	1541,9	1531,3	1528,5	1531,0	1472,8
Донецька	1983,7	1995,4	1985,4	1968,1	1752,4
Житомирська	560,3	553,5	550,3	552,3	514,8
Закарпатська	531,8	522,7	530,8	541,2	521,4
Запорізька	825,7	827,4	821,2	821,9	773,5
Івано-Франківська	530,3	529,7	548,5	562,7	547,8
Київська	757,9	754,4	757,5	758,4	724,3
Кіровоградська	431,2	433,1	433,7	434,0	391,1
Луганська	1015,4	1002,2	1008,6	1011,7	877,6
<b>Львівська</b>	<b>1096,7</b>	<b>1100,7</b>	<b>1099,9</b>	<b>1104,7</b>	<b>1038,2</b>
Миколаївська	536,7	537,5	533,7	534,5	501,5
Одеська	1044,5	1048,5	1060,4	1064,5	1009,4
Полтавська	644,8	654,2	652,7	648,3	602,9
Рівненська	471,2	489,2	492,5	494,9	476,0
Сумська	497,0	518,9	519,6	515,9	481,4
Тернопільська	431,3	433,6	439,4	442,9	416,0
Харківська	1267,3	1279,0	1280,6	1282,8	1225,3
Херсонська	488,8	480,7	477,7	480,2	450,2
Хмельницька	580,6	572,2	571,3	573,7	521,9
Черкаська	564,9	566,4	562,7	562,1	524,5
Чернівецька	382,4	385,4	387,2	391,6	370,6
Чернігівська	480,1	475,3	475,5	473,4	439,5
м.Київ	1387,8	1401,0	1399,8	1413,1	1368,1

**Примітка.** У розділі наведена інформація без урахування тимчасово окупованої території Автономної республіки Крим та м. Севастополя. З метою здійснення їх порівнянь у динаміці, інформацію за 2010-2013 роки було відповідно перераховано.

## 10.2. Динаміка кількості найманих працівників підприємств, установ, організацій за регіонами України

	2010	2011	2012	2013	2014
	тис. осіб				
<b>Україна</b>	<b>11938,4</b>	<b>11508,2</b>	<b>11601,5</b>	<b>11 145,4</b>	<b>10 565,2</b>
Вінницька	405,2	386,1	388,8	372,1	369,1
Волинська	247,2	238,0	237,8	226,7	226,5
Дніпропетровська	1058,2	1062,0	1056,1	1 010,4	981,5
Донецька	1314,8	1250,1	1268,1	1 210,3	977,4
Житомирська	327,8	312,1	311,5	297,8	296,3
Закарпатська	233,3	221,5	218,0	209,4	205,5
Запорізька	540,4	512,7	502,4	472,9	464,4
Івано-Франківська	268,4	258,3	256,6	247,9	245,4
Київська	615,9	604,8	635,7	625,5	613,8
Кіровоградська	248,5	234,6	234,2	223,3	217,9
Луганська	615,2	588,2	585,5	553,7	411,0
<b>Львівська</b>	<b>646,4</b>	<b>622,6</b>	<b>620,1</b>	<b>598,6</b>	<b>581,0</b>
Миколаївська	288,1	274,1	274,4	266,3	258,5
Одеська	642,3	609,0	606,3	576,7	554,0
Полтавська	432,4	413,9	415,9	404,5	388,0
Рівненська	263,6	250,5	248,5	238,7	235,2
Сумська	312,7	295,4	293,0	281,5	271,3
Тернопільська	217,8	207,6	209,5	201,6	199,5
Харківська	770,5	745,1	760,4	716,6	709,4
Херсонська	238,5	227,2	223,9	213,1	210,7
Хмельницька	304,4	289,2	288,4	277,7	271,9
Черкаська	337,9	322,5	322,0	305,9	295,9
Чернівецька	162,6	157,4	155,0	147,5	146,1
Чернігівська	291,1	281,7	280,0	267,1	261,2
м.Київ	1155,2	1143,6	1209,4	1 199,6	1 173,7

### 10.3. Динаміка руху працівників за регіонами України

	Прийнято				
	2010	2011	2012	2013	2014
	тис. осіб				
<b>Україна</b>	<b>2564</b>	<b>2850</b>	<b>2641</b>	<b>2582</b>	<b>2 045</b>
Вінницька	91	95	94	79	75
Волинська	48	47	40	40	41
Дніпропетровська	232	276	253	242	207
Донецька	282	334	306	286	169
Житомирська	58	67	58	62	51
Закарпатська	44	42	36	39	32
Запорізька	111	111	103	102	93
Івано-Франківська	39	47	40	37	38
Київська	110	116	110	108	96
Кіровоградська	53	67	59	57	46
Луганська	131	146	127	123	33
<b>Львівська</b>	<b>106</b>	<b>119</b>	<b>102</b>	<b>103</b>	<b>86</b>
Миколаївська	66	72	64	66	53
Одеська	148	151	145	148	123
Полтавська	93	107	102	102	78
Рівненська	44	53	43	45	38
Сумська	59	66	57	53	50
Тернопільська	44	49	40	44	36
Харківська	161	181	173	161	131
Херсонська	57	61	55	56	48
Хмельницька	59	61	57	58	50
Черкаська	78	82	79	69	63
Чернівецька	34	38	30	36	30
Чернігівська	54	60	54	54	48
м.Київ	362	402	414	412	329

**Примітка.** У таблицях 12.6, 12.9, 12.14 розділу дані наведено за юридичними особами та відокремленими підрозділами юридичних осіб із кількістю найманих працівників 10 і більше осіб.

(Продовження табл.10.3)

	Вибуло				
	2010	2011	2012	2013	2014
	тис. осіб				
<b>Україна</b>	<b>2838</b>	<b>3070</b>	<b>3026</b>	<b>2945</b>	<b>2 714</b>
Вінницька	104	104	103	91	86
Волинська	50	50	50	43	45
Дніпропетровська	251	282	286	274	266
Донецька	317	362	349	340	344
Житомирська	70	71	69	70	61
Закарпатська	47	46	45	45	36
Запорізька	119	127	124	116	118
Івано-Франківська	44	50	47	42	44
Київська	115	129	125	130	121
Кіровоградська	57	69	68	63	54
Луганська	144	183	152	162	57
<b>Львівська</b>	<b>119</b>	<b>125</b>	<b>122</b>	<b>116</b>	<b>109</b>
Миколаївська	73	77	75	74	64
Одеська	163	175	167	163	151
Полтавська	103	102	111	110	97
Рівненська	49	56	51	49	46
Сумська	68	68	63	61	59
Тернопільська	49	50	44	48	42
Харківська	182	197	199	181	170
Херсонська	63	64	64	64	59
Хмельницька	68	67	65	69	58
Черкаська	86	87	90	79	74
Чернівецька	38	42	36	39	34
Чернігівська	63	62	62	63	58
м.Київ	396	425	459	454	462

#### 10.4. Динаміка рівнів прийому та вибуття працівників за регіонами України

	Рівень прийому				
	2010	2011	2012	2013	2014
	у % до середньооблікової кількості штатних працівників				
<b>Україна</b>	<b>25,0</b>	<b>28,3</b>	<b>26,1</b>	<b>26,6</b>	<b>22,8</b>
Вінницька	27,6	30,0	29,7	26,2	25,3
Волинська	23,8	23,9	20,9	22,2	22,7
Дніпропетровська	25,0	29,8	26,8	26,7	23,7
Донецька	24,4	29,3	26,6	26,1	18,3
Житомирська	22,8	26,9	23,5	26,0	22,1
Закарпатська	21,8	21,6	18,8	21,5	17,6
Запорізька	23,8	24,5	23,0	24,1	22,8
Івано-Франківська	17,4	21,3	18,2	17,4	18,2
Київська	28,6	30,3	28,6	29,1	26,5
Кіровоградська	25,4	32,7	29,0	29,0	24,4
Луганська	23,9	27,4	24,1	24,4	20,0
<b>Львівська</b>	<b>19,1</b>	<b>22,0</b>	<b>19,0</b>	<b>20,0</b>	<b>17,0</b>
Миколаївська	27,0	30,3	27,2	28,7	24,3
Одеська	27,8	29,5	28,4	30,4	26,1
Полтавська	25,3	29,3	27,4	28,0	22,4
Рівненська	20,6	24,9	20,6	22,6	19,5
Сумська	22,9	26,4	22,9	22,1	21,6
Тернопільська	24,0	27,3	22,8	25,4	20,8
Харківська	24,3	27,7	26,0	25,7	21,6
Херсонська	28,1	31,6	28,6	30,6	26,5
Хмельницька	23,6	25,2	23,5	25,1	22,2
Черкаська	28,6	31,1	30,1	27,7	26,7
Чернівецька	24,6	27,1	22,6	27,9	23,7
Чернігівська	22,8	26,1	24,4	25,3	23,5
м.Київ	29,2	32,2	31,8	32,5	26,9

(Продовження табл.10.4)

	Рівень вибуття				
	2010	2011	2012	2013	2014
	у % до середньооблікової кількості штатних працівників				
<b>Україна</b>	<b>27,7</b>	<b>30,4</b>	<b>29,9</b>	<b>30,3</b>	<b>30,3</b>
Вінницька	31,4	32,8	32,7	30,3	28,9
Волинська	25,1	25,5	26,0	23,7	24,7
Дніпропетровська	27,0	30,4	30,4	30,4	30,5
Донецька	27,4	31,8	30,4	31,0	37,2
Житомирська	27,3	28,4	27,9	29,4	26,3
Закарпатська	23,6	23,7	23,6	24,8	20,0
Запорізька	25,5	28,0	27,6	27,4	28,9
Івано-Франківська	19,7	22,8	21,2	19,5	20,9
Київська	30,1	33,9	32,5	35,3	33,5
Кіровоградська	27,2	34,0	33,1	32,0	28,2
Луганська	26,3	34,3	28,9	32,2	34,9
<b>Львівська</b>	<b>21,5</b>	<b>23,1</b>	<b>22,8</b>	<b>22,5</b>	<b>21,8</b>
Миколаївська	30,1	32,5	31,8	32,1	29,3
Одеська	30,5	34,1	32,7	33,5	32,1
Полтавська	28,1	27,8	29,9	30,1	27,7
Рівненська	22,7	26,4	24,4	24,5	23,7
Сумська	26,4	27,4	25,4	25,1	25,8
Тернопільська	26,6	27,6	25,1	28,0	24,8
Харківська	27,4	30,3	29,8	29,0	28,0
Херсонська	31,1	33,0	33,3	34,8	32,5
Хмельницька	27,2	27,4	26,7	29,6	25,5
Черкаська	31,7	33,0	34,2	31,8	31,1
Чернівецька	27,3	30,2	27,2	29,8	26,8
Чернігівська	26,5	27,0	28,3	29,4	28,4
м.Київ	32,0	34,1	35,3	35,8	37,8



## 10.5. Динаміка кількості працівників економіки за регіонами України

	2010	2011	2012	2013	2014
	середньооблікова кількість штатних працівників, тис. осіб				
<b>Україна</b>	<b>10 263</b>	<b>10 083</b>	<b>10 123</b>	<b>9 720</b>	<b>8 959</b>
Вінницька	330	317	314	300	297
Волинська	200	195	193	181	182
Дніпропетровська	930	927	943	904	872
Донецька	1 156	1 139	1 148	1 097	924
Житомирська	255	249	248	238	231
Закарпатська	201	195	190	183	179
Запорізька	466	453	448	423	409
Івано-Франківська	225	220	219	213	209
Київська	383	382	384	369	362
Кіровоградська	210	205	204	197	190
Луганська	547	533	527	503	164
<b>Львівська</b>	<b>555</b>	<b>542</b>	<b>536</b>	<b>516</b>	<b>503</b>
Миколаївська	243	237	236	229	219
Одеська	533	513	510	489	470
Полтавська	368	366	372	365	349
Рівненська	214	211	209	200	193
Сумська	258	248	250	241	230
Тернопільська	183	181	175	172	170
Харківська	664	651	667	625	607
Херсонська	202	195	193	185	182
Хмельницька	251	243	243	232	226
Черкаська	272	265	262	247	237
Чернівецька	140	139	132	130	128
Чернігівська	237	229	220	213	206
м.Київ	1 238	1 248	1 300	1 267	1 221

**10.6. Середньооблікова кількість працівників за регіонами України у 2014 році,**  
тис. осіб

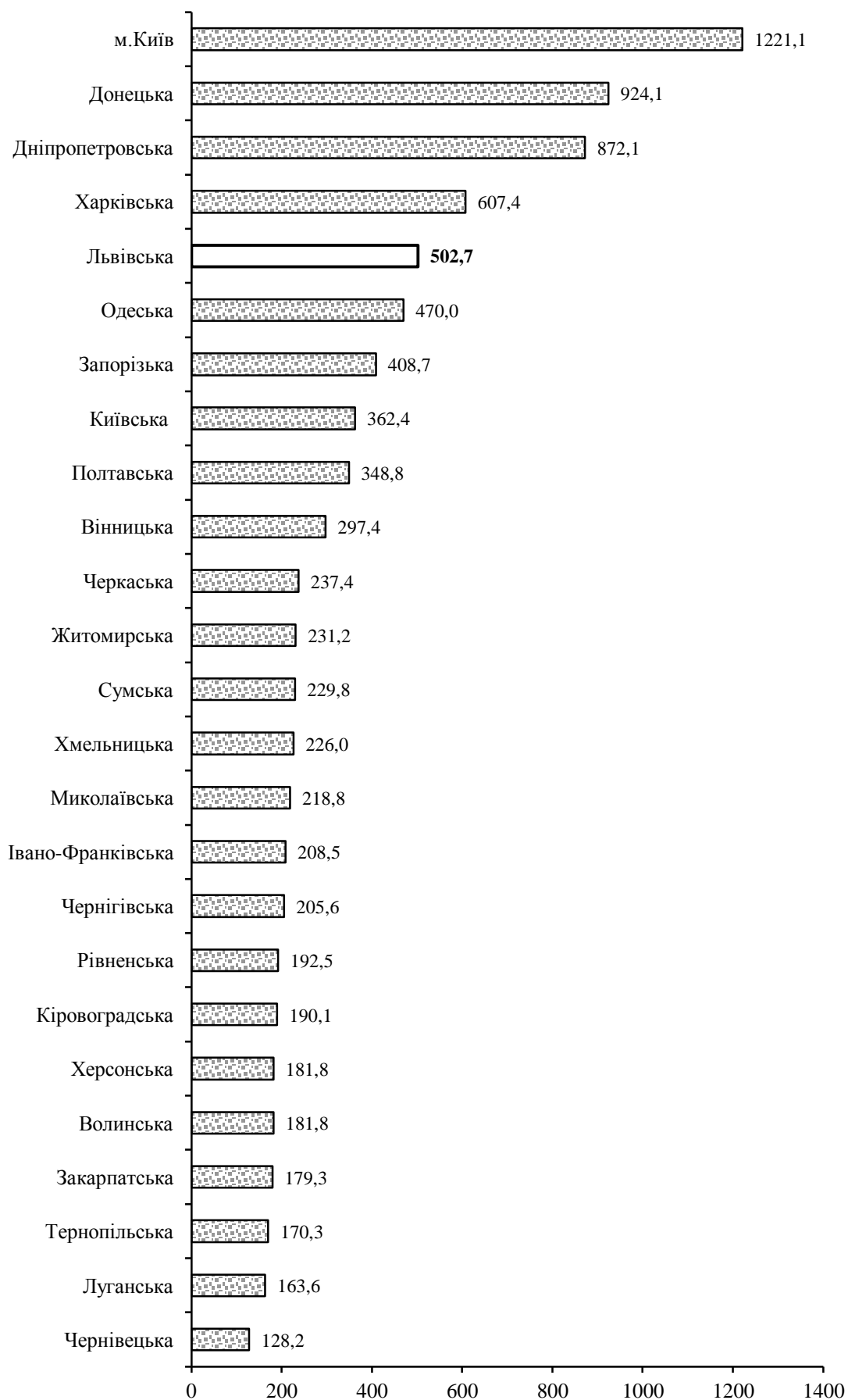

## 10.7. Динаміка кількості державних службовців і посадових осіб місцевого самоврядування за регіонами України

	2010	2011	2012	2013 <sup>1</sup>	2014 <sup>1</sup>
	на 31 грудня відповідного року; осіб				
<b>Україна</b>	<b>361 907</b>	<b>350 432</b>	<b>355 598</b>	<b>412 885</b>	<b>380 257</b>
Вінницька	14 285	13 805	13 902	15 507	15 481
Волинська	9 239	8 953	9 069	10 819	10 764
Дніпропетровська	21 747	21 097	21 723	25 168	25 353
Донецька	27 975	26 643	27 533	32 294	13 501
Житомирська	12 452	12 155	12 246	13 376	13 467
Закарпатська	8 710	8 546	8 637	10 500	10 438
Запорізька	13 468	13 020	13 182	15 354	15 252
Івано-Франківська	10 767	10 541	10 712	12 110	12 006
Київська	14 979	14 688	15 043	17 364	17 369
Кіровоградська	10 407	10 007	10 109	11 178	11 085
Луганська	16 922	16 349	16 672	19 029	6 820
<b>Львівська</b>	<b>17 768</b>	<b>17 405</b>	<b>17 582</b>	<b>21 022</b>	<b>21 102</b>
Миколаївська	10 360	10 018	10 258	11 663	11 581
Одеська	17 517	16 632	16 635	20 887	20 190
Полтавська	12 854	12 632	12 791	14 698	14 677
Рівненська	9 655	9 502	9 673	10 917	10 802
Сумська	10 933	10 513	10 769	12 686	12 463
Тернопільська	9 794	9 589	9 709	10 833	10 643
Харківська	19 477	18 961	19 017	21 850	22 729
Херсонська	9 531	9 251	9 293	10 507	10 134
Хмельницька	11 290	11 165	11 409	12 837	12 816
Черкаська	11 550	11 212	11 192	12 429	12 176
Чернівецька	7 178	6 990	7 073	8 329	8 191
Чернігівська	12 202	11 826	11 963	12 486	12 131
м.Київ	40 847	38 932	39 406	49 042	49 086

<sup>1</sup> У 2013 році внаслідок реорганізації Державної податкової служби України та Державної митної служби України утворено Міністерство доходів і зборів України, всім працівникам центрального апарату і територіальних органів якого було надано статус державних службовців. Раніше трудові відносини працівників зазначених служб регулювалися Податковим кодексом України і Митним кодексом України, тому вони не обстежувалися.

## 10.8. Динаміка середньомісячної номінальної заробітної плати в економіці за регіонами України

	2010	2011	2012	2013	2014
	на одного середньооблікового штатного працівника; грн.				
<b>Україна</b>	<b>2 250</b>	<b>2 648</b>	<b>3 041</b>	<b>3 282</b>	<b>3 480</b>
Вінницька	1 782	2 074	2 432	2 651	2 810
Волинська	1 692	1 994	2 339	2 580	2 721
Дніпропетровська	2 369	2 790	3 138	3 336	3 641
Донецька	2 549	3 063	3 496	3 755	3 858
Житомирська	1 785	2 071	2 369	2 561	2 763
Закарпатська	1 846	2 069	2 351	2 553	2 744
Запорізька	2 187	2 607	2 927	3 142	3 432
Івано-Франківська	1 927	2 213	2 539	2 679	2 875
Київська	2 295	2 761	3 157	3 351	3 489
Кіровоградська	1 815	2 114	2 428	2 608	2 789
Луганська	2 271	2 742	3 090	3 337	3 377
<b>Львівська</b>	<b>1 941</b>	<b>2 244</b>	<b>2 578</b>	<b>2 789</b>	<b>2 961</b>
Миколаївська	2 122	2 448	2 822	3 094	3 344
Одеська	2 046	2 387	2 700	2 947	3 129
Полтавська	2 102	2 481	2 850	2 988	3 179
Рівненська	1 960	2 211	2 575	2 844	3 033
Сумська	1 866	2 177	2 503	2 702	2 877
Тернопільська	1 659	1 871	2 185	2 359	2 527
Харківська	2 060	2 407	2 753	2 975	3 143
Херсонська	1 733	1 970	2 269	2 464	2 617
Хмельницька	1 786	2 075	2 425	2 641	2 878
Черкаська	1 835	2 155	2 508	2 682	2 829
Чернівецька	1 772	1 985	2 329	2 484	2 578
Чернігівська	1 711	1 974	2 308	2 504	2 690
м.Київ	3 431	4 012	4 607	5 007	5 376

**10.9. Середньомісячна номінальна заробітна плата працівників за регіонами України у 2014 році, грн.**

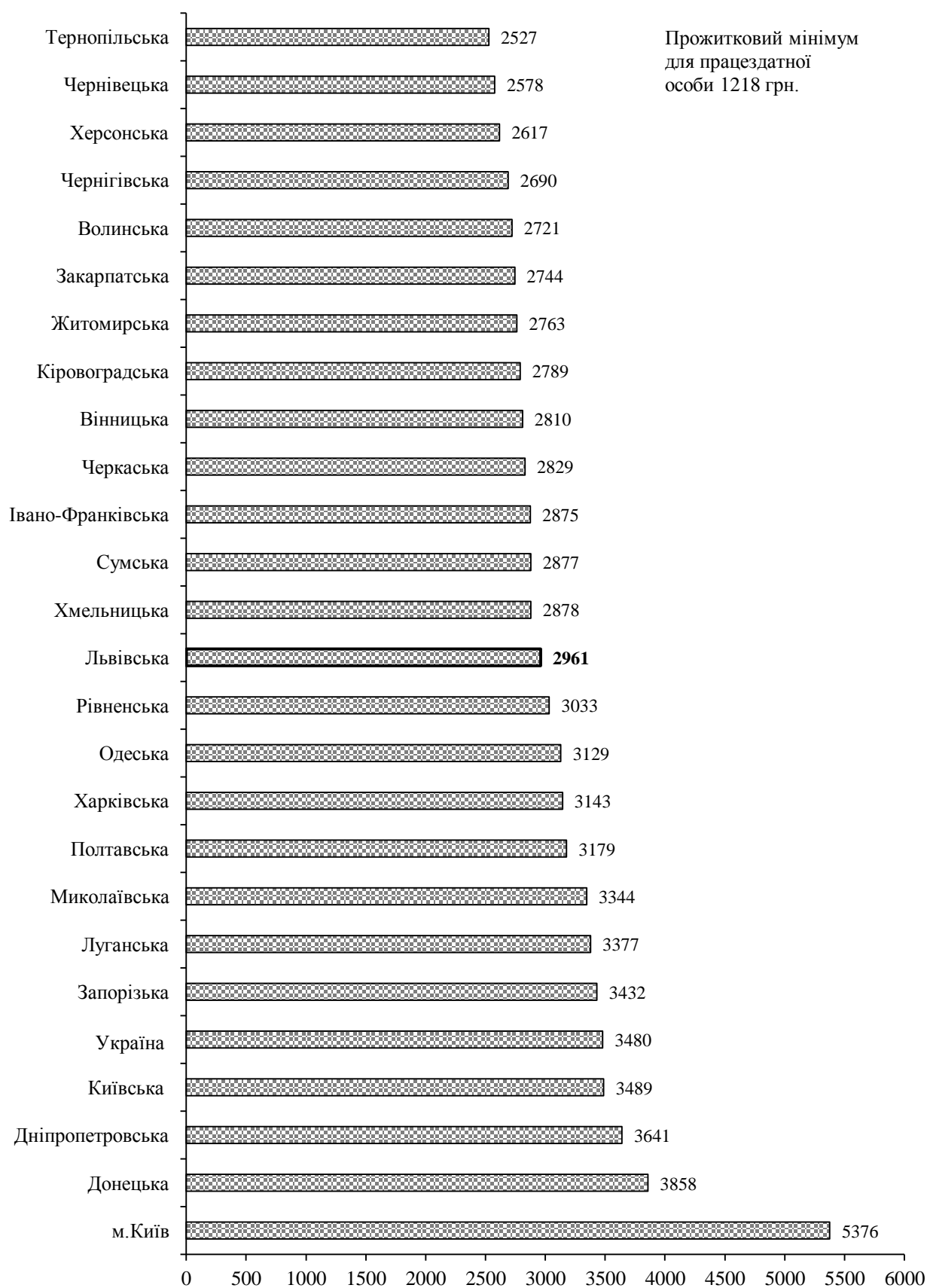

## 10.10. Динаміка індексів реальної заробітної плати за регіонами України

	2010	2011	2012	2013	2014
	у % до попереднього року				
<b>Україна</b>	<b>110,2</b>	<b>108,7</b>	<b>114,4</b>	<b>108,2</b>	<b>93,5</b>
Вінницька	111,9	110,2	118,0	110,0	94,9
Волинська	114,5	110,2	117,9	111,0	93,5
Дніпропетровська	112,8	108,7	112,0	106,7	97,1
Донецька	112,1	110,9	112,2	106,3	89,4
Житомирська	111,0	107,4	115,1	109,6	95,7
Закарпатська	109,0	105,7	114,2	109,4	95,6
Запорізька	110,2	110,0	112,0	108,1	96,6
Івано-Франківська	112,6	108,0	114,9	106,6	95,2
Київська	108,5	113,3	114,4	107,2	91,8
Кіровоградська	111,0	108,1	115,3	109,0	94,8
Луганська	113,8	110,1	111,7	107,6	86,4
<b>Львівська</b>	<b>108,1</b>	<b>106,7</b>	<b>114,4</b>	<b>109,2</b>	<b>93,3</b>
Миколаївська	108,2	105,7	116,1	109,8	95,8
Одеська	107,4	106,5	113,0	109,3	93,2
Полтавська	114,1	109,1	115,5	106,1	94,9
Рівненська	114,8	105,0	117,6	111,5	93,9
Сумська	107,9	108,8	115,1	109,5	94,8
Тернопільська	111,0	104,5	117,3	109,3	95,1
Харківська	107,6	108,7	114,2	109,3	93,9
Херсонська	107,9	104,3	115,3	109,4	94,5
Хмельницька	111,7	107,6	116,6	109,6	96,8
Черкаська	113,1	109,5	116,0	107,9	93,7
Чернівецька	111,5	105,9	118,0	108,0	93,2
Чернігівська	111,1	105,7	118,4	110,0	94,9
м.Київ	105,2	106,3	112,5	107,8	94,5

### 10.11. Динаміка сум заборгованості з виплати заробітної плати за регіонами України

	2011	2012	2013	2014	2015
	на 1 січня; млн.грн.				
<b>Україна</b>	<b>1139,1</b>	<b>915,2</b>	<b>830,1</b>	<b>753,0</b>	<b>2 436,8</b>
Вінницька	18,5	15,7	14,0	9,7	13,4
Волинська	13,7	6,4	5,2	3,9	12,2
Дніпропетровська	23,2	14,8	10,4	7,0	104,1
Донецька	233,5	200,3	172,9	115,4	1 178,6
Житомирська	25,3	11,5	13,9	7,8	12,8
Закарпатська	13,0	13,5	10,6	8,3	4,1
Запорізька	52,2	48,7	51,8	41,0	59,5
Івано-Франківська	8,0	8,1	8,9	8,3	9,7
Київська	24,4	10,6	1,4	147,8	126,6
Кіровоградська	59,8	47,9	39,7	32,5	31,1
Луганська	110,1	92,9	69,2	44,2	364,6
<b>Львівська</b>	<b>64,1</b>	<b>56,6</b>	<b>58,3</b>	<b>47,7</b>	<b>77,1</b>
Миколаївська	56,7	53,1	37,3	45,7	41,5
Одеська	26,7	20,0	16,1	13,4	22,9
Полтавська	26,3	20,0	15,4	14,9	25,4
Рівненська	8,3	2,5	1,4	0,9	9,2
Сумська	45,0	51,2	58,9	37,5	71,9
Тернопільська	8,3	7,8	7,0	6,8	5,4
Харківська	127,9	90,1	88,7	74,3	115,3
Херсонська	17,2	22,3	17,4	10,9	15,3
Хмельницька	18,7	17,2	14,8	9,9	8,5
Черкаська	19,2	11,3	16,1	11,6	22,2
Чернівецька	3,1	0,2	0,1	0,1	3,0
Чернігівська	21,4	20,0	19,9	16,5	18,2
м.Київ	114,4	72,5	80,7	36,9	84,2

**Примітка.** Дані наведено без урахування найманих працівників статистично малих підприємств та зайнятих у фізичних осіб-підприємців.

**10.12. Приріст, зниження заборгованості з виплати заробітної плати за регіонами України на 1 січня 2015 року, у % до 1 січня 2014**

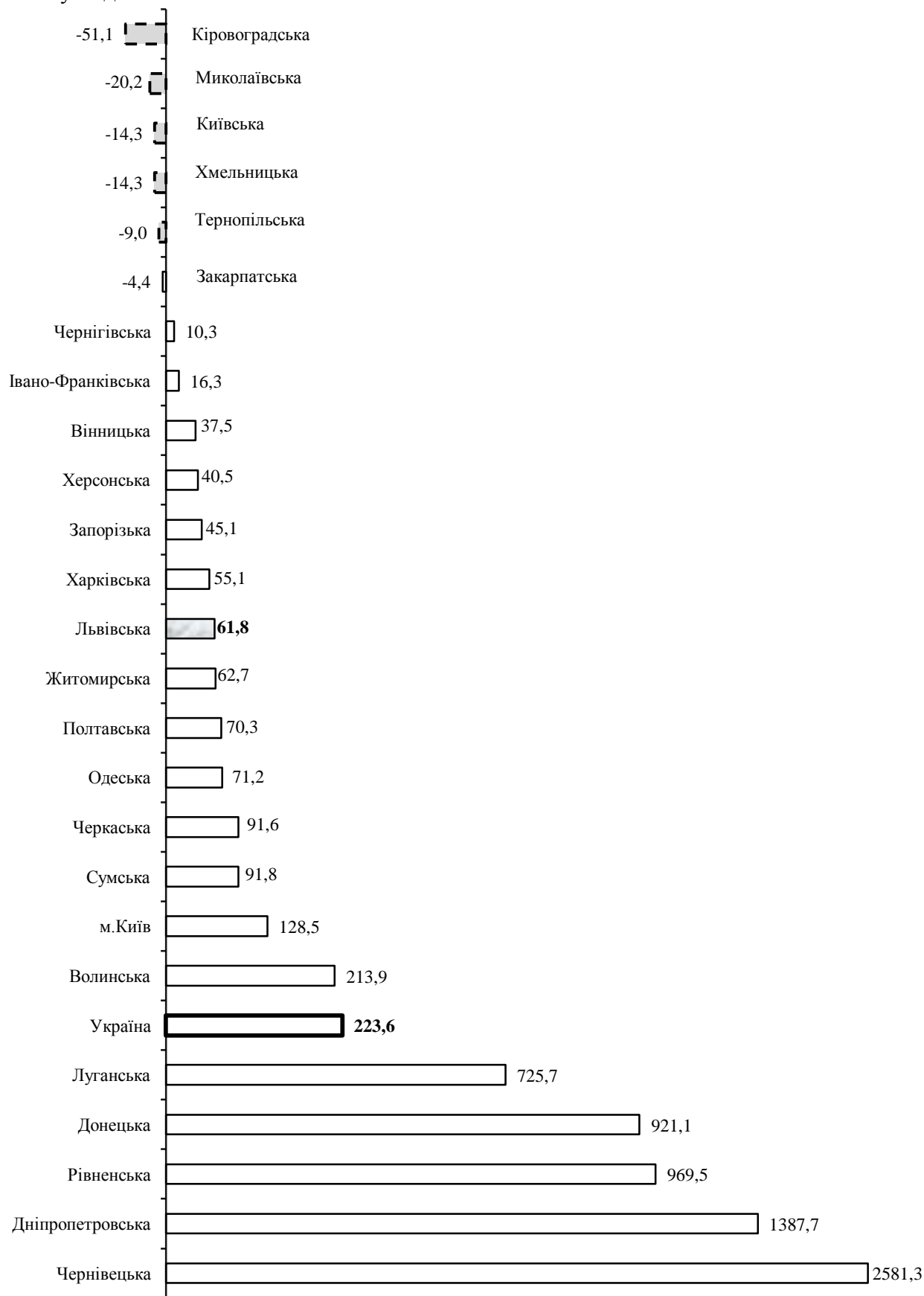



# МЕТОДОЛОГІЧНІ ПОЯСНЕННЯ

## Джерела інформації

Інформація, наведена у збірнику, отримана в результаті проведення державних статистичних спостережень, якими охоплені підприємства, установи, організації, які використовують найману працю, даних вибіркового обстеження населення та адміністративних даних Державної служби зайнятості населення України.

У нижченаведеній таблиці представлені джерела даних інформації за розділами збірника.

Розділ збірника	Джерела інформації (назва державного статистичного спостереження, адміністративні дані)
1	Обстеження населення (домогосподарств) з питань економічної активності. Комплексна оцінка шляхом інтеграції даних державних статистичних спостережень підприємств, установ, організацій з питань статистики праці та населення (домогосподарств) з питань економічної активності. Обстеження підприємств із питань статистики праці. Структурні обстеження підприємств.
2	Обстеження підприємств із питань статистики праці.
3	Обстеження підприємств із питань статистики праці Кількісний та якісний склад працівників та професійна підготовка кадрів на виробництві
4	Кількісний та якісний склад працівників та професійна підготовка кадрів на виробництві
5	Кількісний та якісний склад державних службовців та посадових осіб місцевого самоврядування
6	Обстеження підприємств із питань статистики праці
7	Обстеження підприємств із питань статистики праці Розрахунок доходів та витрат населення за 2014р. Державне статистичне спостереження умов життя Домогосподарств Зміни цін (тарифів) на споживчі товари (послуги) Адміністративні дані Пенсійного Фонду України
8	Стан виплати заробітної плати
9	Обстеження підприємств із питань статистики праці
10	Комплексна оцінка шляхом інтеграції даних державних статистичних спостережень підприємств, установ, організацій з питань статистики праці та населення (домогосподарств) з питань економічної активності. Обстеження підприємств із питань статистики праці. Стан виплати заробітної плати.

Державні статистичні спостереження з питань статистики праці на підприємствах, установах, організаціях надають інформацію стосовно динаміки процесів, що відбуваються у сфері найманої праці, щодо зміни кількості працівників, розміру номінальної та реальної заробітної плати, стану її виплати, неповної зайнятості (вимушеної та добровільної), ефективності використання робочого часу, підготовки та підвищення кваліфікації працівників на виробництві, стану укладання колективних договорів, характеристик якісного складу окремих категорій працівників.

Ці спостереження організовані за однаковими принципами, але здійснюються різними методами й охоплюють різні кола звітних одиниць. Особливості організації та отримання даних за їх результатами наведено нижче.

## **Організація обстежень**

### **1. Державні статистичні спостереження “Обстеження підприємств із питань статистики праці” (ОПСП) і “Кількісний та якісний склад і професійна підготовка працівників на виробництві”.**

Спостереженнями охоплюються юридичні особи та їхні відокремлені підрозділи, які використовують найману працю (далі – підприємства). Не охоплюються обстеженнями підприємства з кількістю працюючих менше 10 осіб і фізичні особи-підприємці та наймані у них працівники.

До 2009 року включно цими спостереженнями не охоплювалися малі підприємства, визначені за статистичним цензом, а також фізичні особи-підприємці та наймані у них працівники.

Починаючи з 2010 року, для організації зазначених спостережень застосовується комбінований підхід, який полягає у наступному. Великі та середні підприємства із середньою кількістю працюючих (включаючи позаштатних працівників) 50 і більше осіб обстежуються на суцільній основі, а малі підприємства з кількістю працюючих від 10 до 49 осіб – із застосуванням вибіркового методу (вибірки). Таким чином, обстежувану сукупність складають усі підприємства України з кількістю працюючих 10 і більше осіб. Зазначений підхід забезпечує надійне оцінювання основних показників на національному та регіональному рівнях за секціями та розділами КВЕД.

Детальна інформація щодо принципів формування вибірки для проведення ОПСП уміщена в Методичці формування вибірки для проведення поточних обстежень підприємств із питань статистики праці, затвердженій наказом Держкомстату від 31.05.2010 № 202, яка розміщена на офіційних веб-сайтах ГУСуЛО та Держстату України.

У зв'язку зі зміною в організації спостереження, що стосується охоплення одиниць обстеження, безпосереднє порівняння даних 2010–2014 років з аналогічними даними попередніх років є некоректним.

Одним із основних етапів реалізації вибірових обстежень є оцінювання показників. Можливість адекватного поширення результатів вибірових обстежень на генеральну сукупність – це один із головних факторів, що зумовлює їх ефективність при вимірюванні показників. Основним принципом при цьому є принцип репрезентативності, який вимагає обов'язкового урахування при оцінюванні показників ймовірностей відбору одиниць спостереження, ймовірностей отримання інформації від них, урахування наявної надійної додаткової інформації та ін.

Оцінювання показників здійснюється відповідно до Методики оцінювання показників за результатами поточних обстежень підприємств із питань статистики праці, затвердженій наказом Держкомстату від 16.03.2011 № 64.

## **2. Державне статистичне спостереження “Кількісний та якісний склад державних службовців і посадових осіб місцевого самоврядування”.**

Спостереження проводиться на суцільній основі. Обстеженню підлягають державні органи, органи місцевого самоврядування, установи та організації (юридичні особи), серед працівників яких є державні службовці або посадові особи місцевого самоврядування.

## **3. Державне статистичне спостереження “Стан виплати заробітної плати” (далі – обстеження СВЗП).**

Обстеження СВЗП запроваджено з серпня 1996 року на виконання Указів Президента України від 12.05.1996 №333 “Про невідкладні заходи щодо забезпечення своєчасної виплати заробітної плати, пенсій, стипендій та інших соціальних виплат” та від 25.05.04 № 576 “Про невідкладні заходи щодо завершення погашення заборгованості із заробітної плати”, відповідних розпоряджень Кабінету Міністрів України, а також постанови Кабінету Міністрів України від 18.03.2009 № 370 “Про запровадження спеціального моніторингу погашення підприємствами, установами та організаціями заборгованості із заробітної плати, страхових внесків до Пенсійного фонду України та обов’язкових платежів до державного та місцевих бюджетів”. Необхідність запровадження зазначеного спостереження була зумовлена масовістю явища, яке мало тенденцію до зростання, та значними обсягами сум несплаченої заробітної плати.

Порядок організації та проведення спостереження, формування сукупності звітних одиниць визначені Методологічними положеннями з організації державного статистичного спостереження “Стан виплати заробітної плати”, затвердженими наказом Держкомстату від 20.10.2011 № 264 (у редакції наказу Держкомстату від 23.12.2011 № 394).

Спостереження здійснюється методом суцільного обстеження основного масиву.

Перелік звітних одиниць (респондентів) формується на державному рівні раз на рік. Основою для формування переліку звітних одиниць (респондентів) для проведення обстеження СВЗП є генеральна сукупність одиниць для ОПСП.

Обстеження СВЗП охоплює такі звітні одиниці:

- відібрані для ОПСП, з кількістю працюючих 50 і більше осіб – на суцільній основі;
- з кількістю працівників від 10 до 49 осіб, відібрані для ОПСП;
- з кількістю працівників від 10 до 49 осіб, не відібрані для ОПСП, – унаслідок відбору за чисельним цензом;
- державні, казенні та комунальні підприємства, організації (установи, заклади) та їхні відокремлені підрозділи, з кількістю працівників більше 9 осіб – на суцільній основі;
- щодо яких реалізуються процедури відновлення платоспроможності боржника або визнання його банкрутом (далі – підприємства-банкрути);

Одиниці звітують до органів державної статистики в разі наявності заборгованості з виплати заробітної плати

Інформація згідно з показниками щодо заборгованості з виплати заробітної плати збирається та розробляється за трьома категоріями одиниць: економічно активні; підприємства-банкрути; економічно неактивні, тобто які призупинили або припинили діяльність і не повідомили про погашення заборгованості.

Перелік підприємств-банкрутів визначається відповідно до списків суб’єктів господарювання, щодо яких реалізуються процедури відновлення платоспроможності боржника або визнання його банкрутом, які формує спеціально уповноважений орган з питань банкрутства. Інформація по підприємствах-банкрутах розробляється на підставі звітів самих підприємств або арбітражних керуючих.

Додатково розробляється інформація щодо економічно неактивних одиниць. Такі одиниці фактично не є в цей час респондентами державних статистичних спостережень, не надають статистичні звіти з праці до органів державної статистики, а показник несплаченої заробітної плати є оцінкою, яка здійснена на підставі останніх звітів, поданих ними у 2011–2013 роках.

## Методологічні документи

---

Програми державних статистичних спостережень і методологія визначення показників статистики заробітної плати та робочого часу розроблені з урахуванням вимог міжнародних стандартів та національної законодавчо-нормативної бази у цій сфері, зокрема рекомендацій Міжнародної організації праці (МОП) відповідно до положень резолюцій про інтегровану систему статистики заробітної плати (прийнята 12-ю Міжнародною конференцією статистиків праці (МКСП) у жовтні 1973р.) та про статистику робочого часу (прийнята відповідно 10-ю МКСП у жовтні 1962р.).

Основними нормативно-методологічними документами, що використовуються для проведення державних статистичних спостережень із праці на підприємствах, є:

– Інструкція зі статистики кількості працівників, затверджена наказом Держкомстату від 28.09.2005 № 286 (зі змінами від 05.10.2006 № 466) та зареєстрована в Міністерстві юстиції України 30.11.2005 за № 1442/11722;

– Інструкція зі статистики заробітної плати, затверджена наказом Держкомстату від 13.01.2004 № 5 та зареєстрована в Міністерстві юстиції України 27.01.2005 за № 114/8713;

– інструкції щодо заповнення форм державних статистичних спостережень № 1-ПВ (місячна) та № 1-ПВ (квартальна) “Звіт з праці” зі змінами, № 9-ДС “Звіт про кількісний та якісний склад державних службовців та посадових осіб місцевого самоврядування, які займають посади керівників та спеціалістів”;

– Методика формування вибірки для проведення поточних обстежень підприємств із питань статистики праці, затверджена наказом Держкомстату від 31.05.2010 № 202;

– Методика оцінювання показників за результатами поточних обстежень підприємств із питань статистики праці, затверджена наказом Держкомстату від 16.03.2011 № 64;

– Методика розрахунку характеристик надійності оцінювання показників поточних обстежень підприємств із питань статистики праці, затверджена наказом Держкомстату від 20.12.2011 № 356;

– Методика розрахунку індексів реальної заробітної плати, затверджена наказом Держстату від 11.09.2012 № 378 та зареєстрована в Міністерстві юстиції України 21.11.2012 за № 1950/22262;

– Методологічні положення державного статистичного спостереження “Обстеження підприємств із питань статистики праці”, затвержені наказом Держстату від 18.08.2014 № 241;

– Методологічні положення з організації державного статистичного спостереження “Стан виплати заробітної плати”, затвержені наказом Держкомстату від 20.10.2011 № 264 (у редакції наказу Держкомстату від 23.12.2011 № 394);

– Методологічні положення з організації державного статистичного спостереження “Кількісний та якісний склад і професійна підготовка працівників на виробництві”, затвержені наказом Держстату від 25.12.2013 № 416.

### Статистичні класифікації, що використовуються для розробки статистичних даних

---

Для представлення у збірнику первинна статистична інформація згрупована згідно з такими статистичними класифікаціями:

- видів економічної діяльності (КВЕД) ДК 009:2010;
- організаційно-правових форм господарювання (КОПФГ) ДК 002:2004;
- об'єктів адміністративно-територіального устрою України (КОАТУУ) ДК 014–96.

## Оцінки надійності статистичних показників по Львівській області

Для визначення надійності оцінок показників за результатами обстеження підприємств зі статистики праці розраховуються стандартні характеристики надійності: стандартна та гранична похибка вибірки, коефіцієнт варіації.

Стандартна похибка вибірки  $SE$  – це середнє квадратичне відхилення (стандартне відхилення) оцінок ознаки  $y$  по всіх можливих вибірках даного дизайну та обсягу,  $SE$  розраховується, як корінь квадратний від дисперсії цих оцінок  $V(y)$ ,

Гранична похибка вибірки  $MSE$  є максимально можливою похибкою вибірки для даної довірчої ймовірності  $p$  і визначається за формулою:

$$MSE = 1,96 \cdot SE, \quad (1)$$

де 1,96 довірче число при довірчій ймовірності  $p = 0,95$ ,

Коефіцієнт варіації  $CV$  розраховується за формулою:

$$CV = \frac{SE}{y} \cdot 100\%, \quad (2)$$

Він використовується як показник придатності даних для аналізу. Так, якщо  $CV \leq 5\%$ , то рівень надійності оцінки вважається високим; якщо  $5\% < CV \leq 10\%$  - достатнім, оцінка придатна для кількісного аналізу; якщо  $10\% < CV \leq 15\%$  - рівень надійності оцінки є задовільним; якщо  $15\% < CV < 25\%$  - низьким (оцінка придатна лише для якісного аналізу); якщо  $CV$  понад 25% - рівень надійності оцінки є незадовільним.

Нижче наведені значення характеристик надійності для показників середньооблікової кількості штатних працівників та їх середньої заробітної плати за 2014 рік. Зокрема коефіцієнти варіації ( $CV < 5\%$ ) свідчать про високу надійність оцінки більшості зазначених показників в економіці Львівській області.

**Оцінки надійності показника**  
**"Середньомісячна заробітна плата штатного працівника"**  
**за видами економічної діяльності за 2014 рік**  
**у Львівській області**

	Нараховано в середньому працівнику, грн.	Стандартна похибка вибірки (SE), грн.	Гранична похибка вибірки (LSE), грн.	Коефіцієнт варіації (CV), у %
<b>Усього</b>	<b>2961,05</b>	<b>11,84</b>	<b>23,20</b>	<b>0,4</b>
Сільське господарство, лісове господарство та рибне господарство	2698,12	89,53	175,48	3,3
Промисловість	3460,89	21,62	42,37	0,6
Будівництво	2299,97	79,86	156,52	3,5
Оптова та роздрібна торгівля; ремонт автотранспортних засобів і мотоциклів	2539,98	78,15	153,16	3,1
Транспорт, складське господарство, поштова та кур'єрська діяльність	3311,33	29,71	58,24	0,9
Тимчасове розміщування й організація харчування	1636,18	36,32	71,19	2,2
Інформація та телекомунікації	3103,79	80,85	158,48	2,6
Фінансова та страхова діяльність	5636,94	91,85	180,03	1,6
Операції з нерухомим майном	4789,17	235,09	460,78	4,9
Професійна, наукова та технічна діяльність	3031,84	182,08	356,88	6,0
Діяльність у сфері адміністративного та допоміжного обслуговування	2004,91	27,44	53,78	1,4
Державне управління й оборона; обов'язкове соціальне страхування	3415,59	67,55	132,41	2,0
Освіта	2749,08	13,76	26,96	0,5
Охорона здоров'я та надання соціальної допомоги	2188,47	6,17	12,09	0,3
Мистецтво, спорт, розваги та відпочинок	3134,45	64,56	126,54	2,1
Надання інших видів послуг	1855,01	100,24	196,48	5,4

**Оцінки надійності показника  
"Середньомісячна заробітна плата штатного працівника"  
за районами та містами обласного підпорядкування  
за 2014 рік у Львівській області**

	Нараховано в середньому працівнику, грн.	Стандартна похибка вибірки (SE), грн.	Гранична похибка вибірки (LSE), грн.	Коефіцієнт варіації (CV), у %
<b>Львівська область</b>	<b>2961,05</b>	<b>11,84</b>	<b>23,20</b>	<b>0,4</b>
м. Львів	3195,32	25,0	49,1	0,78
м. Борислав	3250,84	89,9	176,3	2,77
м. Дрогобич	2470,95	47,5	93,1	1,92
м. Моршин	2623,12	53,7	105,3	2,05
м. Новий Розділ	2743,20	66,2	129,8	2,41
м. Самбір	2638,74	25,8	50,6	0,98
м. Стрий	2880,82	73,7	144,4	2,56
м. Трускавець	1814,32	16,3	31,9	0,90
м. Червоноград	3328,44	57,6	113,0	1,73
Бродівський	2612,46	49,8	97,6	1,91
Буський	2199,28	123,3	241,7	5,61
Городоцький	2328,95	34,4	67,4	1,48
Дрогобицький	2372,59	47,0	92,1	1,98
Жидачівський	2504,74	27,9	54,7	1,11
Жовківський	2424,00	37,9	74,3	1,56
Золочівський	2399,04	42,6	83,6	1,78
Кам'янка-Бузький	3504,33	62,8	123,0	1,79
Миколаївський	2521,85	154,9	303,7	6,14
Мостиський	2208,03	59,8	117,3	2,71
Перемишлянський	3123,07	62,6	122,7	2,00
Пустомитівський	2260,62	38,1	74,7	1,69
Радехівський	2559,95	51,6	101,1	2,01
Самбірський	2237,97	30,5	59,7	1,36
Сколівськи	3047,18	55,4	108,5	1,82
Сокальський	3526,10	95,3	186,9	2,70
Старосамбірський	2510,57	67,5	132,4	2,69
Стрийський	3786,00	35,9	70,4	0,95
Турківський	2707,26	76,7	150,3	2,83
Яворівський	2603,12	54,5	106,8	2,09

**Оцінки надійності показника  
"Середньооблікова чисельність штатних працівників"  
за видами економічної діяльності за 2014 рік  
у Львівській області**

	Чисельність, осіб	Стандартна похибка вибірки (SE), тис. осіб	Гранична похибка вибірки (LSE), тис. осіб	Коефіцієнт варіації (CV), у %
<b>Усього</b>	<b>502710</b>	<b>2,4</b>	<b>4,6</b>	<b>0,5</b>
Сільське господарство, лісове господарство та рибне господарство	9817	0,7	1,4	7,4
Промисловість	117322	1,0	2,0	0,9
Будівництво	13292	0,6	1,1	4,2
Оптова та роздрібна торгівля; ремонт автотранспортних засобів і мотоциклів	41060	0,9	1,7	2,1
Транспорт, складське господарство, поштова та кур'єрська діяльність	45564	0,5	1,0	1,1
Тимчасове розміщення й організація харчування	7536	0,4	0,7	4,8
Інформація та телекомунікації	10228	0,2	0,4	2,1
Фінансова та страхова діяльність	10965	0,2	0,4	1,9
Операції з нерухомим майном	4927	0,2	0,3	3,2
Професійна, наукова та технічна діяльність	12998	0,5	0,9	3,7
Діяльність у сфері адміністративного та допоміжного обслуговування	11712	0,3	0,6	2,7
Державне управління й оборона; обов'язкове соціальне страхування	31174	1,6	3,1	5,1
Освіта	101365	1,0	1,9	1,0
Охорона здоров'я та надання соціальної допомоги	74120	0,6	1,1	0,7
Мистецтво, спорт, розваги та відпочинок	8476	0,2	0,3	2,0
Надання інших видів послуг	2154	0,1	0,2	5,2



**Оцінки надійності показника**  
**"Середньооблікова чисельність штатних працівників"**  
**за районами та містами обласного підпорядкування за 2014 рік**  
**у Львівській області**

	Чисельність, осіб	Стандартна похибка вибірки (SE), тис. осіб	Гранична похибка вибірки (LSE), тис. осіб	Коефіцієнт варіації (CV), у %
<b>Львівська область</b>	<b>502710</b>	<b>2,4</b>	<b>4,6</b>	<b>0,5</b>
м.Львів	251058	1,6	3,2	0,65
м.Борислав	5956	0,2	0,3	2,99
м.Дрогобич	17697	0,5	1,1	3,06
м.Моршин	3761	0,1	0,3	3,73
м.Новий Розділ	4089	0,1	0,3	3,35
м.Самбір	8509	0,1	0,3	1,61
м.Стрий	13672	0,4	0,8	3,17
м.Трускавець	10886	0,2	0,4	1,72
м.Червоноград	15770	0,4	0,7	2,43
Бродівський	7783	0,2	0,5	3,14
Буський	5878	0,6	1,1	9,94
Городоцький	9170	0,7	1,3	7,22
Дрогобицький	5051	0,1	0,2	2,28
Жидачівський	9280	0,5	0,9	4,88
Жовківський	11321	0,4	0,8	3,54
Золочівський	6810	0,3	0,6	4,81
Кам'янка-Бузький	7191	0,2	0,3	2,38
Миколаївський	6750	0,3	0,6	4,38
Мостиський	4939	0,2	0,3	3,40
Перемишлянський	4783	0,2	0,4	4,79
Пустомитівський	18227	0,6	1,2	3,34
Радехівський	7870	0,3	0,5	3,36
Самбірський	4311	0,1	0,2	2,09
Сколівський	4749	0,1	0,2	2,59
Сокальський	18949	0,7	1,5	3,91
Старосамбірський	6766	0,6	1,3	9,60
Стрийський	12289	0,1	0,2	0,78
Турківський	4313	0,2	0,4	4,83
Яворівський	14882	0,4	0,9	2,99

**Головне управління статистики у Львівській області**

**Праця у Львівській області**

Статистичний збірник

За редакцією С. І. Зимовіної

Відповідальна за випуск І. П. Туз

Комп'ютерний дизайн та верстка Г. Я. Касьянова, І. П. Туз

Обкладинка О. І. Корицька

Підписано до друку 21.08.2015 вих. №07-55/330

Формат В5. Папір ксероксний.

Гарнітура Times New Roman