

Державна служба статистики України

**Головне управління статистики
у Львівській області**

П р а ц я
у Львівській області
у 2012 році

статистичний збірник

Львів – 2013

Праця у Львівській області у 2012 році: Статистичний збірник
Головне управління статистики у Львівській області: №07-55/341
від 13.08.2013р.

До збірника увійшли матеріали, що відображають кількісні та якісні характеристики найманих працівників та основні тенденції, які відбулись у сфері соціально-трудових відносин у 2012 році порівняно з минулими роками.

Збірник розрахований на фахівців, які займаються розробкою та моніторингом соціальної політики, науковців, а також може бути корисним студентам вищих навчальних закладів.

Статистичний збірник підготовлений управлінням статистики праці за участю відділів статистики населення; цін; управління координації статистичної діяльності, взаємодії з користувачами респондентами та забезпечення доступу до публічної інформації, управління обстежень домогосподарств населення.

Відповідальний за випуск: О.В. Кононова

Комп'ютерна верстака та дизайн: І.П. Туз

пр. В.Чорновола, 4, м. Львів, 79019, Україна
тел. (032) 272-40-80, 258-59-89 факс: (032) 258-59-93
електронна пошта: ve@lv.ukrstat.gov.ua
веб-сайт: www.lv.ukrstat.gov.ua

Придбати необхідні примірники збірника «Праця у Львівській області у 2012 році» можна за адресою:

пр. В. Чорновола, 4, кімн. 44, м.Львів, 79019, Україна
тел. 2585905

П Е Р Е Д М О В А

Статистичний збірник містить дані, які відображають кількісні та якісні зміни що відбувались у сфері зайнятості та оплати праці населення, основні тенденції та процеси в соціально-трудовах відносинах в економіці Львівської області у 2012 році.

Інформація систематизована за тематикою по 11 розділах; базується на системі показників державних статистичних спостережень, якими охоплені підприємства, установи, організації, які використовують найману працю, даних вибіркового обстежень та адміністративних даних Державної служби зайнятості населення, Пенсійного Фонду України; наведена за видами економічної та промислової діяльності, у розрізі районів та міст обласного значення.

В кінці збірника у методологічних поясненнях, подано інформацію стосовно змін та особливостей в організації проведення обстежень з питань статистики праці з 2010 року, їх впливу на порівняння даних в динаміці, формування статистичних показників та оцінки надійності.

Більш повну характеристику зайнятості населення та динаміку ринку праці, на основі вибіркового статистичного спостереження домогосподарств, наведено в окремому статистичному збірнику - "Економічна активність населення Львівської області у 2012 році".

Сподіваємось, що збірник задовольнить потреби користувачів.

Умовні позначення та скорочення, що використані у збірнику:

тире (-)	- явища не було;
крапки (...)	- відомості відсутні;
нуль (0; 0.0)	- явища існують, але у вимірах, менших за ті, що можуть бути виражені використаними в таблиці цифровими розрядами;
“з них”	- означає, що наведені не доданки загальної суми;
“у тому числі”	- означає, що наведені всі доданки загальної суми;
знак “х”	- заповнення рубрики за характером побудови таблиці неможливе або недоцільне.
грн.	- гривня
млн.	- мільйон
п.р.	- поточний рік
МОП	- Міжнародна Організація Праці
р.	- рік
рр.	- роки
стор.	- сторінка
табл.	- таблиця
тис.	- тисяча
%	- відсоток

ЗМІСТ

Передмова _____	3
Зміст _____	5
Аналітично-статистичний огляд соціально-трудо- вдосин у Львівській області у 2012 році _____	15

Розділ 1. Характеристика зайнятого населення

1.1. Динаміка кількості населення за місцем проживання та статтю на 1 січня _____	24
1.2. Динаміка кількості постійного населення за статтю (діаграма) _____	25
1.3. Динаміка кількості постійного населення за місцем проживання (діаграма) _____	25
1.4. Розподіл постійного населення за основними віковими групами на 1 січня 2013 року _____	26
1.5. Динаміка кількості зайнятого населення за статтю, місцем проживання _____	27
1.6. Динаміка рівнів зайнятості населення за статтю, місцем проживання _____	27
1.7. Динаміка рівнів зайнятості населення у віці 15-70 років за статтю (діаграма) _____	28
1.8. Динаміка рівнів зайнятості населення у віці 15-70 років за місцем проживання (діаграма) _____	28
1.9. Склад зайнятого населення у 2012 році _____	29
1.10. Рівні зайнятості населення у 2012 році _____	29
1.11. Структура зайнятого населення у віці 15-70 років за видами економічної діяльності (діаграма) _____	30
1.12. Динаміка кількості зайнятого населення у віці 15-70 років за видами економічної діяльності _____	31
1.13. Динаміка кількості найманих працівників за видами економічної діяльності _____	32
1.14. Динаміка кількості найманих працівників у розрізі міст і районів _____	33

Розділ 2. Кількість та характеристика найманих працівників

2.1. Динаміка кількості працівників за видами економічної діяльності _____	36
2.2. Кількість працівників за основними видами економічної діяльності (діаграма) _____	37
2.3. Динаміка кількості працівників економіки у розрізі міст і районів _____	38
2.4. Динаміка кількості працівників за видами промислової діяльності _____	39
2.5. Кількість працівників за формами зайнятості та видами економічної діяльності у 2012 році _____	40
2.6. Кількість працівників за формами зайнятості та видами промислової діяльності у 2012 році _____	41
2.7. Динаміка кількості працівників економіки за якісним складом _____	42
2.8. Кількість працівників за статтю та видами економічної діяльності на 31 грудня 2012 року _____	43

2.9.	Кількість працівників за статтю та видами промислової діяльності на 31 грудня 2012 року _____	44
2.10.	Розподіл працівників в економіці на 31 грудня 2012 року (діаграма) _____	45
2.11.	Кількість працівників за рівнем освіти та видами економічної діяльності на 31 грудня 2012 року _____	46
2.12.	Кількість працівників за рівнем освіти та видами промислової діяльності на 31 грудня 2012 року _____	47
2.13.	Зайнятість молоді за видами економічної діяльності на 31 грудня 2012 року _____	48
2.14.	Розподіл працівників за віком та видами економічної діяльності на 31 грудня 2012 року (діаграма) _____	49
2.15.	Зайнятість молоді за видами промислової діяльності на 31 грудня 2012 року _____	50
2.16.	Кількість працівників передпенсійного віку за видами економічної діяльності на 31 грудня 2012 року _____	51
2.17.	Кількість працівників передпенсійного віку за видами промислової діяльності на 31 грудня 2012 року _____	52
2.18.	Кількість працюючих пенсіонерів за видами пенсій та видами економічної діяльності на 31 грудня 2012 року _____	53
2.19.	Кількість працюючих пенсіонерів за видами пенсій та видами промислової діяльності на 31 грудня 2012 року _____	54
2.20.	Кількість працюючих пенсіонерів – жінок за видами пенсій та видами економічної діяльності на 31 грудня 2012 року _____	55
2.21.	Кількість працюючих пенсіонерів – жінок за видами пенсій та видами промислової діяльності на 31 грудня 2012 року _____	56
2.22.	Кількість працівників, які знаходились у соціальних відпустках, за видами економічної діяльності на 31 грудня 2012 року _____	57
2.23.	Кількість працівників, які знаходились у соціальних відпустках, за видами промислової діяльності на 31 грудня 2012 року _____	58
2.24.	Динаміка кількості працівників на малих підприємствах _____	59
2.25.	Динаміка середньорічної кількості зайнятих та найманих працівників на малих підприємствах (діаграма) _____	59
2.26.	Кількість зайнятих та найманих працівників на малих підприємствах у розрізі міст і районів у 2012 році _____	60

Розділ 3. Мобільність робочої сили на ринку праці

3.1.	Динаміка руху робочої сили в економіці _____	62
3.2.	Динаміка руху робочої сили в економіці (діаграма) _____	63
3.3.	Рух робочої сили за видами економічної діяльності у 2012 році _____	64
3.4.	Рівні прийому та вибуття за основними видами економічної діяльності 2012 році (діаграма) _____	65
3.5.	Рух робочої сили в економіці у розрізі міст і районів у 2012 році _____	66
3.6.	Рівні прийому та вибуття в економіці у розрізі міст і районів у 2012 році (діаграма) _____	67
3.7.	Рух робочої сили за видами промислової діяльності у 2012 році _____	68
3.8.	Прийом працівників за видами економічної діяльності у 2012 році _____	69

3.9.	Прийом працівників за видами промислової діяльності у 2012 році _____	70
3.10.	Динаміка вивільнення працівників за категоріями робочих місць та статтю _____	71
3.11.	Вивільнення працівників в економіці у 2012 році _____	71
3.12.	Вивільнення працівників у розрізі міст та районів у 2012 році _____	72
3.13.	Динаміка попиту на робочу силу за категоріями робочих місць на зареєстрованому ринку праці _____	73
3.14.	Динаміка попиту на робочу силу та навантаження на одне вільне робоче місце, вакансію на зареєстрованому ринку праці (діаграма) _____	73
3.15.	Динаміка попиту та пропозиції робочої сили на зареєстрованому ринку праці у розрізі міст і районів _____	74
3.16.	Попит на робочу силу в економіці на 1 січня 2013 року _____	77
3.17.	Попит на робочу силу за категоріями робочих місць у розрізі міст і районів на 1 січня 2013 року _____	78
3.18.	Попит та пропозиція робочої сили за професійними групами на 1 січня _____	79
3.19.	Динаміка працевлаштування на зареєстрованому ринку праці _____	80
3.20.	Динаміка працевлаштування незайнятих трудовою діяльністю громадян (діаграма) _____	80
3.21.	Працевлаштування незайнятих трудовою діяльністю громадян в економіці у 2012 році _____	81
3.22.	Розподіл працевлаштованих громадян за категоріями робочих місць та видами економічної діяльності у 2012 році (діаграма) _____	82
3.23.	Працевлаштування не зайнятих трудовою діяльністю громадян у розрізі міст і районів у 2012 році _____	83
3.24.	Працевлаштування не зайнятих трудовою діяльністю громадян за категоріями робочих місць у розрізі міст і районів у 2012 році _____	84
3.25.	Працевлаштування жінок у розрізі міст і районів у 2012 році _____	85
3.26.	Працевлаштування молоді у розрізі міст і районів у 2012 році _____	86

Розділ 4. Неповна зайнятість

4.1.	Динаміка кількості працівників, які перебували в умовах вимушеної та добровільної неповної зайнятості (діаграма) _____	88
4.2.	Динаміка рівнів вимушеної неповної зайнятості (діаграма) _____	88
4.3.	Динаміка кількості працівників, які перебували в умовах вимушеної неповної зайнятості, за видами економічної діяльності _____	89
4.4.	Динаміка кількості працівників, які перебували в умовах вимушеної неповної зайнятості, за видами промислової діяльності _____	91
4.5.	Кількість працівників економіки, які перебували в умовах вимушеної неповної зайнятості у розрізі міст і районів у 2012 році _____	93
4.6.	Динаміка рівнів вимушеної неповної зайнятості в економіці _____	94
4.7.	Динаміка рівнів вимушеної неповної зайнятості в промисловості _____	96
4.8.	Рівні вимушеної неповної зайнятості у розрізі міст і районів у 2012 році (діаграма) _____	98

4.9.	Втрати робочого часу працівників з причин перебування в умовах вимушеної неповної зайнятості за видами економічної діяльності у 2012 році _____	99
4.10.	Втрати робочого часу працівників з причин перебування в умовах вимушеної неповної зайнятості за видами промислової діяльності у 2012 році _____	100
4.11.	Динаміка кількості працівників, прийнятих на роботу на умовах неповної зайнятості за видами економічної діяльності _____	101
4.12.	Динаміка кількості працівників, прийнятих на роботу на умовах неповної зайнятості за видами промислової діяльності _____	102
4.13.	Кількість працівників, які прийняті на роботу на умовах неповної зайнятості за видами економічної діяльності на 31 грудня 2012 року _____	103
4.14.	Кількість працівників, які прийняті на роботу на умовах неповної зайнятості за видами промислової діяльності на 31 грудня 2012 року _____	104

Розділ 5. Підготовка та підвищення кваліфікації кадрів

5.1.	Динаміка підготовки та підвищення кваліфікації кадрів за статтю (діаграма) _____	106
5.2.	Динаміка підготовки та підвищення кваліфікації кадрів за місцем проведення (діаграма) _____	107
5.3.	Динаміка підготовки кадрів _____	108
5.4.	Підготовка кадрів за видами економічної діяльності у 2012 році _____	109
5.5.	Підготовка кадрів за видами промислової діяльності у 2012 році _____	110
5.6.	Професійне навчання працівників за місцем навчання, видами підготовки кадрів та видами економічної діяльності у 2012 році _____	111
5.7.	Розподіл навчених новим професіям за видами підготовки та основними видами економічної діяльності у 2012 році (діаграма) _____	112
5.8.	Розподіл навчених новим професіям за місцем підготовки та основними видами економічної діяльності у 2012 році (діаграма) _____	112
5.9.	Професійне навчання працівників за місцем навчання, видами підготовки та видами промислової діяльності у 2012 році _____	113
5.10.	Динаміка підвищення кваліфікації _____	114
5.11.	Підвищення кваліфікації працівників за видами економічної діяльності у 2012 році _____	115
5.12.	Підвищення кваліфікації працівників за видами промислової діяльності у 2012 році _____	116
5.13.	Підвищення кваліфікації працівників за місцем навчання та видами економічної діяльності у 2012 році _____	117
5.14.	Підвищення кваліфікації працівників за місцем навчання та видами промислової діяльності у 2012 році _____	118
5.15.	Підвищення кваліфікації працівників за професійними групами та видами економічної діяльності у 2012 році _____	119
5.16.	Підвищення кваліфікації працівників за професійними групами та видами промислової діяльності у 2012 році _____	120

Розділ 6. Кількість державних службовців та посадових осіб органів місцевого самоврядування

6.1.	Динаміка кількості державних службовців та посадових осіб органів місцевого самоврядування _____	122
6.2.	Динаміка кількості державних службовців та посадових осіб органів місцевого самоврядування (діаграма) _____	122
6.3.	Динаміка кількості державних службовців _____	123
6.4.	Динаміка кількості державних службовців (діаграма) _____	123
6.5.	Динаміка кількості державних службовців у розрізі міст і районів _____	124
6.6.	Кількість державних службовців на 31 грудня 2012 року _____	125
6.7.	Кількість державних службовців за статтю та категоріями посад на 31 грудня 2012 року _____	126
6.8.	Розподіл державних службовців, які обіймають посади керівників та спеціалістів, за статтю на 31 грудня 2012 року (діаграма) _____	126
6.9.	Кількість державних службовців за категоріями посад у розрізі міст і районів на 31 грудня 2012 року _____	127
6.10.	Розподіл державних службовців – керівників за статтю та категоріями посад на 31 грудня 2012 року (діаграма) _____	129
6.11.	Розподіл державних службовців – спеціалістів за статтю та категоріями посад на 31 грудня 2012 року (діаграма) _____	129
6.12.	Кількість державних службовців за статтю у розрізі міст і районів на 31 грудня 2012 року _____	130
6.13.	Кількість державних службовців за рівнем освіти та категоріями посад на 31 грудня 2012 року _____	131
6.14.	Кількість державних службовців за рівнем освіти у розрізі міст і районів на 31 грудня 2012 року _____	132
6.15.	Кількість працівників, які вибули з державної служби, за категоріями посад на 31 грудня 2012 року _____	133
6.16.	Кількість працівників, які прийняті на державну службу, за категоріями посад на 31 грудня 2012 року _____	134
6.17.	Розподіл державних службовців за стажем роботи та категоріями посад на 31 грудня 2012 року _____	135
6.18.	Розподіл державних службовців, які обіймають посади керівників та спеціалістів за стажем роботи на 31 грудня 2012 року (діаграма) _____	135
6.19.	Розподіл державних службовців за стажем роботи у розрізі міст і районів на 31 грудня 2012 року _____	136
6.20.	Кількість державних службовців, які підвищили кваліфікацію, за категоріями посад на 31 грудня 2012 року _____	137
6.21.	Динаміка кількості посадових осіб органів місцевого самоврядування _____	138
6.22.	Динаміка кількості посадових осіб органів місцевого самоврядування (діаграма) _____	138
6.23.	Динаміка кількості посадових осіб органів місцевого самоврядування у розрізі міст і районів _____	139
6.24.	Кількість посадових осіб за структурою органів місцевого самоврядування на 31 грудня 2012 року _____	140
6.25.	Кількість посадових осіб органів місцевого самоврядування у розрізі міст і районів на 31 грудня 2012 року _____	141

6.26.	Кількість посадових осіб органів місцевого самоврядування за статтю та категоріями посад на 31 грудня 2012 року _____	142
6.27.	Розподіл посадових осіб органів місцевого самоврядування, які біймають посади керівників та спеціалістів, за статтю на 31 грудня 2012 року (діаграма) _____	142
6.28.	Розподіл керівників органів місцевого самоврядування за статтю та категоріями посад на 31 грудня 2012 року (діаграма) _____	143
6.29.	Розподіл спеціалістів органів місцевого самоврядування за статтю та категоріями посад на 31 грудня 2012 року (діаграма) _____	143
6.30.	Кількість посадових осіб органів місцевого самоврядування за статтю у розрізі міст і районів на 31 грудня 2012 року _____	144
6.31.	Кількість посадових осіб органів місцевого самоврядування за рівнем освіти та категоріями посад на 31 грудня 2012 року _____	145
6.32.	Кількість посадових осіб органів місцевого самоврядування за рівнем освіти у розрізі міст і районів на 31 грудня 2012 року _____	146
6.33.	Кількість працівників, які вибули з органів місцевого самоврядування за категоріями посад на 31 грудня 2012 року _____	147
6.34.	Кількість працівників, які прийняті в органи місцевого самоврядування, за категоріями посад на 31 грудня 2012 року _____	148
6.35.	Розподіл посадових осіб органів місцевого самоврядування за стажем роботи та категоріями посад на 31 грудня 2012 року _____	149
6.36.	Кількість посадових осіб органів місцевого самоврядування, які підвищили кваліфікацію за категоріями посад на 31 грудня 2012 року _____	149
6.37.	Розподіл посадових осіб органів місцевого самоврядування за стажем роботи у розрізі міст і районів на 31 грудня 2012 року _____	150

Розділ 7. Робочий час та його використання

7.1.	Динаміка структури використання фонду робочого часу (діаграма) _____	152
7.2.	Динаміка використання фонду робочого часу за видами економічної діяльності _____	152
7.3.	Динаміка використання фонду робочого часу за видами промислової діяльності _____	153
7.4.	Використання фонду робочого часу працівників за видами економічної діяльності у 2012 році _____	154
7.5.	Використання фонду робочого часу працівників за видами промислової діяльності у 2012 році _____	156
7.6.	Структура фонду робочого часу за видами економічної діяльності у 2012 році _____	158
7.7.	Структура фонду робочого часу за видами промислової діяльності у 2012 році _____	160
7.8.	Структура фонду робочого часу у 2012 році (діаграма) _____	162
7.9.	Зміни робочого часу у січні–грудні 2012 року (діаграма) _____	162
7.10.	Відпрацьований робочий час за видами економічної діяльності у січні–грудні 2012 року _____	163
7.11.	Відпрацьований робочий час за видами промислової діяльності у січні–грудні 2012 року _____	165

7.12.	Тривалість відпустки працівників за видами економічної діяльності у 2012 році _____	167
7.13.	Тривалість відпустки працівників за видами промислової діяльності у 2012 році _____	168
7.14.	Тимчасова непрацездатність працівників за видами економічної діяльності у 2012 році _____	169
7.15.	Тимчасова непрацездатність працівників за видами промислової діяльності у 2012 році _____	170

Розділ 8. Заробітна плата

8.1.	Динаміка доходів і витрат населення _____	172
8.2.	Динаміка структури доходів і витрат населення _____	172
8.3.	Структура грошових доходів домогосподарств _____	173
8.4.	Динаміка середнього розміру місячної пенсії _____	173
8.5.	Динаміка середньомісячної номінальної заробітної плати за видами економічної діяльності _____	174
8.6.	Динаміка середньомісячної номінальної заробітної плати у розрізі міст і районів _____	175
8.7.	Динаміка середньомісячної номінальної заробітної плати за видами промислової діяльності _____	176
8.8.	Індекси заробітної плати та споживчих цін (діаграма) _____	177
8.9.	Динаміка реальної заробітної плати _____	177
8.10.	Динаміка індексу споживчих цін _____	178
8.11.	Індекси споживчих цін (діаграма) _____	178
8.12.	Середньомісячна номінальна заробітна плата за видами економічної діяльності у 2012 році _____	179
8.13.	Середньомісячна номінальна заробітна плата за основними видами економічної діяльності (діаграма) _____	180
8.14.	Середньомісячна номінальна заробітна плата в економіці у розрізі міст і районів у 2012 році _____	181
8.15.	Співвідношення рівнів заробітної плати міст і районів до середнього в економіці області у 2012 році (діаграма) _____	182
8.16.	Середньомісячна номінальна заробітна плата за видами промислової діяльності у 2012 році _____	183
8.17.	Кількість та середньомісячна номінальна заробітна плата жінок за видами економічної діяльності у 2012 році _____	184
8.18.	Заробітна плата жінок та чоловіків за основними видами економічної діяльності у 2012 році (діаграма) _____	185
8.19.	Кількість та середньомісячна номінальна заробітна плата жінок за видами промислової діяльності у 2012 році _____	186
8.20.	Заробітна плата штатних працівників за організаційно-правовими формами господарювання та видами економічної діяльності у 2012 році _____	187
8.21.	Заробітна плата штатних працівників за організаційно-правовими формами господарювання та видами економічної діяльності у 2012 році _____	188
8.22.	Динаміка кількості працівників, яким заробітну плату нараховано у межах законодавчо встановлених соціальних стандартів, що діяли у грудні відповідного року (діаграма) _____	189
8.23.	Розподіл найманих працівників за розмірами заробітної плати (діаграма) _____	189

8.24.	Розподіл працівників за видами економічної діяльності за розмірами нарахованої їм заробітної плати у грудні 2012 року _____	190
8.25.	Розподіл працівників за видами промислової діяльності за розмірами нарахованої їм заробітної плати у грудні 2012 року _____	192
8.26.	Кількість штатних працівників у яких нарахована заробітна плата була у межах мінімальної за видами економічної діяльності за грудень 2012 року _____	194
8.27.	Кількість штатних працівників у яких нарахована заробітна плата була у межах мінімальної за видами промислової діяльності за грудень 2012 року _____	195
8.28.	Динаміка нарахованого фонду оплати праці за видами економічної діяльності _____	196
8.29.	Динаміка нарахованого фонду оплати праці за видами промислової діяльності _____	197
8.30.	Структура нарахованого фонду оплати праці (діаграма) _____	198
8.31.	Структура нарахованого фонду оплати праці за видами економічної діяльності у 2012 році _____	199
8.32.	Структура нарахованого фонду оплати праці за видами промислової діяльності у 2012 році _____	200
8.33.	Середньомісячна номінальна заробітна плата за видами економічної діяльності у січні – грудні 2012 року _____	201
8.34.	Середньомісячна номінальна заробітна плата за видами промислової діяльності у січні – грудні 2012 року _____	203
8.35.	Середньомісячна заробітна плата за оплачену годину за видами промислової діяльності у січні – грудні 2012 року _____	205
8.36.	Середньомісячна заробітна плата за оплачену годину за видами промислової діяльності у січні – грудні 2012 року _____	207

Розділ 9. Стан виплати заробітної плати

9.1.	Динаміка сум заборгованості з виплати заробітної плати з урахуванням економічно неактивних підприємств (діаграма) _____	210
9.2.	Структура заборгованості з виплати заробітної плати, з урахуванням економічно неактивних підприємств на 1 січня (діаграма) _____	210
9.3.	Динаміка сум заборгованості з виплати за видами економічної діяльності _____	211
9.4.	Динаміка сум заборгованості з виплати заробітної плати в економіці у розрізі міст і районів _____	212
9.5.	Динаміка сум заборгованості з виплати заробітної плати по економічно активних підприємствах (діаграма) _____	213
9.6.	Заборгованість з виплати заробітної плати, з урахуванням економічно неактивних підприємств, за видами економічної діяльності на 1 січня 2013 року _____	213
9.7.	Заборгованість з виплати заробітної плати у розрізі міст і районів на 1 січня 2013 року _____	214
9.8.	Заборгованість з виплати заробітної плати за видами промислової діяльності на 1 січня 2013 року _____	215
9.9.	Структура заборгованої заробітної плати працівників економічно активних підприємств (установ, організацій) за основними видами економічної діяльності (діаграма) _____	216

9.10.	Заборгованість з виплати заробітної плати працівникам економічно активних підприємств (установ, організацій) за видами економічної діяльності на 1 січня 2013 року _____	217
9.11.	Заборгованість з виплати заробітної плати працівникам економічно активних підприємств (установ, організацій) у розрізі міст і районів на 1 січня 2013 року _____	219
9.12.	Заборгованість з виплати заробітної плати працівникам економічно активних підприємств (установ, організацій) за видами промислової діяльності на 1 січня 2013 року _____	221
9.13.	Розподіл сум заборгованості із виплати заробітної плати працівників економічно активних підприємств (установ, організацій) за формами господарювання та видами економічної діяльності на 1 січня 2013 року _____	223
9.14.	Структура сум заборгованості із виплати заробітної плати працівників економічно активних підприємств (установ, організацій) за формами господарювання на 1 січня 2013 року (діаграма) _____	224
9.15.	Динаміка заборгованості з виплати заробітної плати працівникам підприємств-банкрутів ⁵ в економіці (діаграма) _____	224
9.16.	Заборгованість з виплати заробітної плати працівникам підприємств-банкрутів ⁵ за видами економічної діяльності на 1 січня 2013 року _____	225
9.17.	Заборгованість з виплати заробітної плати працівникам підприємств-банкрутів ⁵ у розрізі міст і районів на 1 січня 2013 року _____	225
9.18.	Заборгованість з виплати заробітної плати працівникам підприємств-банкрутів ⁵ за видами промислової діяльності на 1 січня 2013 року _____	226

Розділ 10. Колективні договори

10.1.	Динаміка кількості зареєстрованих колективних договорів та кількості працівників, які охоплені ними _____	228
10.2.	Структура кількості працівників, які охоплені колективними договорами за видами економічної діяльності у 2012 році (діаграма) _____	228
10.3.	Динаміка кількості зареєстрованих колективних договорів за видами економічної діяльності _____	229
10.4.	Динаміка кількості зареєстрованих колективних договорів за видами промислової діяльності _____	230
10.5.	Динаміка кількості працівників, які охоплені колективними договорами, за видами економічної діяльності _____	231
10.6.	Динаміка кількості працівників, які охоплені колективними договорами, за видами промислової діяльності _____	232
10.7.	Розподіл працівників за розмірами мінімальної місячної тарифної ставки, встановленої колективним договором, та видами економічної діяльності на 31 грудня 2012 року _____	233
10.8.	Розподіл працівників за розмірами мінімальної місячної тарифної ставки, встановленої колективним договором, та видами промислової діяльності на 31 грудня 2012 року _____	234

Розділ 11. Основні показники статистики праці за регіонами України

11.1.	Динаміка кількості зайнятого населення за регіонами України _____	236
11.2.	Зайняте населення за регіонами України у 2012 році (діаграма) _____	238
11.3.	Динаміка кількості найманих працівників підприємств, установ, організацій за регіонами _____	239
11.4.	Динаміка руху працівників за регіонами _____	240
11.5.	Динаміка рівнів прийому та вибуття працівників економіки (діаграма) _____	241
11.6.	Рівень прийому та вибуття працівників за регіонами _____	242
11.7.	Динаміка вивільнення працівників за регіонами України _____	243
11.8.	Динаміка попиту на робочу силу за регіонами України _____	245
11.9.	Динаміка навантаження незайнятого населення на одне вільне робоче місце (вакансію) за регіонами України _____	246
11.10.	Динаміка працевлаштування незайнятих трудовою діяльністю громадян за регіонами України _____	247
11.11.	Динаміка рівнів працевлаштування незайнятих трудовою діяльністю громадян за регіонами України _____	249
11.12.	Динаміка кількості працівників економіки за регіонами України _____	250
11.13.	Динаміка кількості працівників (діаграма) _____	251
11.14.	Кількість працівників у 2012 році за регіонами України (діаграма) _____	251
11.15.	Динаміка індексу реальної заробітної плати (діаграма) _____	252
11.16.	Заробітна плата працівників у 2012 році за регіонами України (діаграма) _____	252
11.17.	Динаміка середньомісячної номінальної заробітної плати в економіці за регіонами України _____	253
11.18.	Динаміка індексів реальної заробітної плати за регіонами України _____	254
11.19.	Динаміка сум заборгованості із виплати заробітної плати за регіонами України _____	255
11.20.	Сума заборгованості з виплати заробітної плати станом на 1 січня 2013 року за регіонами України (діаграма) _____	256
	Методологічні пояснення _____	257

Аналітично-статистичний огляд соціально-трудових відносин у Львівській області у 2012 році

Кількісний та якісний склад найманих працівників

До суспільного виробництва у 2012р. в області було залучено 1099,9 тис. осіб у віці 15-70 років, із них 1023,6 тис. осіб – населення у працездатному віці. **Рівень зайнятості населення у віці 15-70 років зріс: з 56,5% у 2000р. до 58,4% у 2012р.** Для працездатних осіб рівень зайнятості був вищий (64,9%) та збільшився за останній рік на 0,3 в.п.

В Україні рівень зайнятості населення у віці 15-70 років у 2012р. склав 59,7%, працездатного віку – 67,1%.

Серед зайнятого населення майже дві третини (620,1 тис. осіб) становили працюючі за наймом на підприємствах та в організаціях зареєстрованого сектора економіки та 479,8 тис. осіб – зайняті в секторі самостійної зайнятості.

У 2012р. в області збереглася тенденція до збільшення у зайнятому населенні питомої ваги самостійно зайнятих та скорочення найманих працівників: частка найманих працівників зменшилася з 75,5% у 2000р. до 56,4% у 2012р., а частка самостійно зайнятих, відповідно, зросла з 24,5% до 43,6%. Основним видом діяльності серед самостійно зайнятих залишається сільськогосподарське виробництво – кожний третій. Іншими поширеними видами діяльності у цьому секторі зайнятості є торгівля та будівництво.

В економіці області відбувається **перерозподіл найманих працівників між сферами послуг та виробництва**: якщо у промисловості, сільському господарстві та в будівництві у 2000р. було зайнято 43,5%, то у 2012р. – 27,0%.

Упродовж 2000–2012рр. **значно скоротилася частка найманих працівників підприємств сільського господарства** (з 11,3% до 2,4%), промисловості (з 27,2% до 20,7%). На противагу, **збільшилась частка найманих працівників організацій торгівлі, ремонту автомобілів, побутових виробів та предметів особистого вжитку, готелів та ресторанів** (з 9,2% до 12,1%), апарату органів управління (з 8,3 % до 9,6%), транспорту та зв'язку (з 8,0% до 9,5%), установ освіти (з 11,7% до 16,4%) та охорони здоров'я (з 9,6% до 12,7%).

Із загальної кількості найманих працівників підприємств, установ та організацій **89,5% зосереджено на підприємствах з кількістю 10 і більше осіб, решта 10,5% – у сфері малого бізнесу.**

Кількість найманих працівників підприємств, установ та організацій² у Львівській області на кінець 2012р. становила 555,2 тис. осіб. Найбільша кількість найманих працівників зосереджена на промислових підприємствах (22,1%), в установах освіти (19,2%), охорони здоров'я (14,5%), на підприємствах транспорту та зв'язку (10,0%), торгівлі, ремонту автомобілів, побутових виробів та предметів особистого вжитку (9,9%).

²Тут і далі дані до 2010р. наведені без урахування найманих працівників статистично малих підприємств та у фізичних осіб-підприємців. З 2010р. дані наведено по підприємствах, установах, організаціях та їхніх відокремлених підрозділах із кількістю найманих працівників 10 і більше осіб.

Більш, ніж половину (54,8%) найманих працівників Львівської області складають жінки та 45,2% - чоловіки. Праця жінок більш поширена у таких видах діяльності як текстильне виробництво, виробництво одягу, хутра та виробів з хутра (86,3%), охорона здоров'я та соціальна допомога (81,2%), освіта (73,3%). У той же час, традиційно чоловічими сферами прикладання праці залишаються рибальство; рибицтво (86,4%), будівництво (83,2%), виробництво машин та устаткування (82,5%), лісове господарство (82,0%), виробництво коксу, продуктів нафтоперероблення (80,1%), добування корисних копалин, крім паливно-енергетичних (77,5%), металургійне виробництво та виробництво готових металевих виробів (75,8%), виробництво гумових та пластмасових виробів (73,2%), діяльність транспорту (72,7%), добування паливно-енергетичних корисних копалин (71,5%).

На кінець 2012р. кількість зайнятої молоді (працівники у віці 15-35 років) становила 183,7 тис. осіб (33,1%). Найбільш пріоритетними для молоді були такі види діяльності: фінансова діяльність (61,2%), торгівля, ремонт автомобілів, побутових виробів та предметів особистого вжитку (54,8%), готелі та ресторани (51,1%), виробництво електричного, електронного та оптичного устаткування (42,6%), виробництво гумових та пластмасових виробів (42,3%), виробництво шкіри, виробів зі шкіри та інших матеріалів (41,5%); а найменш привабливими – добування корисних копалин (крім паливно - енергетичних), рибальство, рибицтво, виробництво коксу, продуктів нафтоперероблення (18,3%- 20,3%).

Кількість працівників передпенсійного віку (жінки у віці 51-55 років, чоловіки 55-59 років) у 2012р. становила 72,6 тис. осіб. Їх питома вага у загальній кількості працівників області склала 13,1%.

Серед цієї категорії працівників 56,2% становили жінки та 43,8% - чоловіки. Найбільша питома вага працівників передпенсійного віку серед зайнятих на підприємствах з добування корисних копалин, крім паливно-енергетичних (21,1% облікової кількості штатних працівників виду), з надання комунальних та індивідуальних послуг; які здійснюють діяльність у сфері культури і спорту (18,5%), з виробництва транспортних засобів та устаткування (17,0%), будівництва (16,5%), сільського господарства, мисливства та пов'язаних з ними послуг (16,0%).

Наприкінці 2012р. на підприємствах в установах та організаціях області було зайнято 95,2 тис. осіб, які отримують пенсії. Серед зазначеної категорії працівників 70,2% отримують пенсію по досягненню пенсійного віку, 25,9% - за інвалідністю та 3,9% - за вислугу років. Серед зазначеної категорії працівників більш, ніж половину (58,5%) складають жінки.

Найчастіше **праця пенсіонерів використовувалась** на підприємствах з добування корисних копалин, крім паливно-енергетичних (27,0% облікової кількості штатних працівників), в організаціях з надання комунальних та індивідуальних послуг; які здійснюють діяльність у сфері культури і спорту (25,1%), в установах охорони здоров'я та надання соціальної допомоги (24,1%).

Кількість працівників, які мають вищу, неповну та базову вищу освіту наприкінці 2012р. в економіці області становила 333,0 тис. осіб, або 60,0% працюючих на підприємствах. Вищу освіту мали 208,8 тис. штатних працівників

(майже кожний третій працюючий), 124,1 тис. осіб – неповну та базову вищу освіту (кожний четвертий).

Мобільність робочої сили

Перевищення кількості вибулих над прийнятими у 2012р. склало 20,2 тис. осіб. З різних причин залишили робочі місця **122,1 тис. осіб**, або 22,8% загальної кількості зайнятих, із них 105,3 тис. осіб (19,6%) – через плинність кадрів, 9,1 тис. осіб (1,7%) - з причин скорочення штатів.

Упродовж **2012р. було прийнято 101,9 тис. осіб** (19,0% загальної кількості працівників). Із зазначеної кількості прийнятих, 9,7 тис. осіб (9,5% від прийнятих) – на новостворені робочі місця.

В усіх видах діяльності, за винятком освіти спостерігалось перевищення кількості вибулих осіб над прийнятими, що призводить до щорічного скорочення кількості найманих працівників.

Найбільш вагоме вибуття кадрів зафіксовано у таких видах діяльності, як сільське господарство, мисливство та пов'язані з ними послуги (47,8% загальної кількості працівників); готелі та ресторани (45,0%), торгівля, ремонт автомобілів, побутових виробів та предметів особистого вжитку (41,7%).

Робочий час та його використання

Рівень завантаження працівників, виходячи з обсягів виконаних робіт (послуг) та випуску продукції, в економіці області у 2012р. становив 96,3% штатної кількості (516,2 тис. осіб).

Надлишок робочої сили становив 19,6 тис. осіб, зокрема, 7,2 тис. осіб (6,0% середньооблікової кількості штатних працівників) – на промислових підприємствах, 3,1 тис. осіб (5,7%) – в організаціях транспорту та зв'язку, 2,8 тис. осіб (5,2%) – на підприємствах торгівлі, 2,7 тис. осіб (13,8%) – в організаціях будівництва, 2,2 тис. осіб (2,9%) – в установах охорони здоров'я.

Одним працівником у 2012р. було відпрацьовано 1608 годин, що на 0,3% більше, ніж у 2011р. Невідпрацьований час становив 255 годин, з нього 148 годин склали щорічні відпустки, 38 годин – тимчасова непрацездатність, 35 годин – переведення на неповний робочий день (тиждень) з економічних причин, 15 годин – відпустки без збереження заробітної плати за згодою сторін, 11 годин – інші причини, 8 годин – інші відпустки без збереження заробітної плати (на період припинення виконання робіт).

В області за чотири останні роки збереглася **позитивна тенденція скорочення показників вимушеної неповної зайнятості**: частка працівників, які перебували у відпустках без збереження заробітної плати, зменшилась з 7,3% у 2009р. до 2,4% у 2012р., частка осіб, які були переведені з економічних причин на неповний робочий день (тиждень), відповідно, з 21,1% до 11,6%.

У 2012р. 12,9 тис. осіб перебували у відпустках без збереження заробітної плати (на період припинення виконання робіт) та 62,3 тис. осіб – були переведені на неповний робочий день (тиждень). Втрати робочого часу на одного працівника із зазначених причин склали 8 годин та 35 годин, відповідно.

За видами економічної діяльності найбільша частка працівників, **які перебували у відпустках без збереження заробітної плати** зафіксована на

підприємствах металургійного виробництва та виробництва готових металевих виробів (33,1% середньооблікової кількості працівників виду), з добування корисних копалин, крім паливно–енергетичних (32,9%), з виробництва машин та устаткування (26,5%), в організаціях будівництва (15,6%), з оброблення деревини та виробництва виробів з деревини, крім меблів (12,3%), з виробництва шкіри, виробів зі шкіри та інших матеріалів (9,6%), целюлозно–паперового виробництва, видавничої діяльності (9,5%), хімічного виробництва (9,4%), з виробництва гумових та пластмасових виробів (9,1%); **які вимушено працювали неповний робочий час** – на підприємствах з виробництва коксу, продуктів нафтоперероблення та ядерних матеріалів (86,0%), з виробництва транспортних засобів та устаткування (63,4%), з металургійного виробництва та виробництва готових металевих виробів (59,0%), з виробництва іншої неметалевої мінеральної продукції (47,3%), з добування корисних копалин, крім паливно-енергетичних (42,5%), на підприємствах лісового господарства (35,3%), транспорту та зв'язку (34,6%), з виробництва електричного, електронного та оптичного устаткування (33,7%), в організаціях будівництва (33,2%).

Кількість працівників, які були прийняті на роботу на умовах неповної зайнятості за ініціативи працівника, становила наприкінці 2012р. 39,6 тис. осіб, або 7,1% облікової кількості штатних працівників (у 2005р. – 27,8 тис. осіб, або 4,6%). Добровільна неповна зайнятість поширена у таких видах діяльності як: освіта (39,4% від усіх, які були прийняті за таких умов), охорона здоров'я та надання соціальної допомоги (21,6%), транспорт і зв'язок (10,4%).

На ринку праці продовжується залучення тимчасових найманих працівників без зарахування їх до складу постійного персоналу. У 2012р. на великих і середніх підприємствах кількість працівників, що виконували роботи за договорами цивільно – правового характеру, становила 12,4 тис. осіб, кількість зовнішніх сумісників – 16,4 тис. осіб.

Підготовка та підвищення кваліфікації кадрів на виробництві

Основною складовою системи підготовки та підвищення кваліфікації кадрів в економіці області є підготовка новим професіям та підвищення кваліфікації на виробництві.

В економіці Львівської області³ у 2012р. професійною підготовкою кадрів на виробництві та підвищенням кваліфікації була охоплена незначна частка найманого персоналу: обсяги первинної підготовки становили всього 1% облікової кількості штатних працівників; підвищення кваліфікації за різними формами навчання пройшли 7,6%.

У 2012р. новим професіям (первинна професійна підготовка, перепідготовка) було навчено 5,6 тис. осіб.

Серед навчених в області новим професіям 4,3 тис. осіб (77,4%) склали чоловіки та 1,3 тис. осіб (22,6%) - жінки.

Слід відзначити, що 72,8% працівників пройшли навчання безпосередньо на виробництві, у тому числі 37,6% - за індивідуальною формою навчання та 35,2% - за курсовою.

³Дивись виноску на стор.3.

У навчальних закладах освіти різних типів за договорами пройшли навчання 1,5 тис. осіб, або 27,2% навчених новим професіям. Із зазначеної кількості – 1,4 тис. осіб (94,0%) навчалися у професійно - технічних закладах освіти та 0,1 тис. осіб (6,0%) – у вищих закладах I-IV рівнів акредитації.

Найбільш інтенсивно підготовка кадрів здійснювалася у таких видах діяльності як промисловість – 3,8 тис. осіб (3,1% облікової кількості штатних працівників), діяльність транспорту та зв'язку – 0,7 тис. осіб (1,3%), будівництво – 0,3 тис. осіб (1,9%). Натомість, у таких видах, як фінансова діяльність, освіта, надання комунальних та індивідуальних послуг; діяльність у сфері культури і спорту, державне управління, охорона здоров'я та надання соціальної допомоги, сільське господарство, мисливство та пов'язані з ними послуги – підготовка кадрів була незначною (0,0% – 0,1%).

Навчання новим професіям у 2012р. здійснювалося за двома напрямками: 3,8 тис. осіб (67,3% від усіх навчених новим професіям) - здійснили перепідготовку та 1,8 тис. осіб (32,7%) - пройшли первинну підготовку.

У процесі вторинної професійної підготовки працівників відбувається підвищення кваліфікації з метою ознайомлення та пристосування до потреб конкретного виробництва, що у свою чергу призводить до збереження наявної робочої сили.

У 2012р. підвищення кваліфікації за різними формами навчання в області пройшли 42,4 тис. осіб, або 7,6% облікової кількості штатних працівників. Крім того, 132 особи навчались за кордоном. Половину (50,0%) працівників, які підвищили кваліфікацію, складають жінки.

Більшість працівників (72,0%) підвищували свою кваліфікацію у навчальних закладах різних типів за договорами, а решта (28,0%) – безпосередньо на виробництві. Зокрема, за видами економічної діяльності це співвідношення було таким: у фінансовій діяльності – 80,0% - безпосередньо на виробництві та 20,0% - у навчальних закладах різних типів за договорами; у промисловості, відповідно – 71,8% та 28,2%; у будівництві – 41,6% та 58,4%; транспорті та зв'язку – 49,7% та 50,3%; державному управлінні – 15,0% та 85,0%; освіті – 3,9% та 96,1%; охороні здоров'я та наданні соціальної допомоги – 1,8% та 98,2%.

За професійними групами кількість працівників, які підвищили кваліфікацію, розподілилась таким чином: 62,3% - професіонали та фахівці, 26,6% - робітники, 10,0% - керівники, 1,1% - технічні службовці. Порівняно з попереднім роком зросли обсяги підвищення кваліфікації керівників, технічних службовців і робітників та знизилася - професіоналів і фахівців. Слід зазначити, що керівники, професіонали, фахівці підвищували свою кваліфікацію переважно у навчальних закладах різних типів за договорами, а робітники та технічні службовці – безпосередньо на виробництві.

Оплата праці

Середньомісячна **номінальна заробітна плата одного штатного працівника** підприємств, установ, організацій⁴ (надалі – підприємств) у 2012р. становила **2578 грн.**, що на 14,9% більше, ніж у 2011р. та в 2,2 раза – ніж у 2007р.

⁴ Дані наведено по підприємствах, установах, організаціях та їхніх відокремлених підрозділах з кількістю найманих працівників 10 і більше осіб.

На підвищення рівня оплати праці в області, як і загалом в країні, суттєво впливає збільшення в законодавчому порядку **розмірів основних соціальних стандартів**. Лише упродовж 2012р. рівень мінімальної заробітної плати, як важливої складової механізму оплати праці, у законодавчому порядку зріс: з 1073 грн. у січні до 1134 грн. у грудні. Слід відзначити, що її розмір порівняно з 2007р. збільшився у 2,5 раза.

Зростання заробітної плати у 2012р. відбулось на підприємствах усіх видів економічної діяльності, окрім рибальства та рибництва. Найбільший приріст зафіксовано в установах охорони здоров'я та надання соціальної допомоги (24,0%), освіти (21,8%), на підприємствах сільського господарства, мисливства та пов'язаних з ними послуг (21,1%), з надання комунальних та індивідуальних послуг, які здійснюють діяльність у сфері культури та спорту (19,7%), в організаціях будівництва (18,0%); а серед промислових видів діяльності – на підприємствах з виробництва транспортних засобів та устаткування (23,1%), з виробництва машин та устаткування (20,0%), хімічного виробництва (16,7%), з виробництва та розподілення електроенергії, газу та води (15,2%).

За галузевою ознакою **найвищою була заробітна плата** у працівників фінансової діяльності – 4800 грн., підприємств з добування паливно-енергетичних корисних копалин – 4755 грн., з виробництва коксу, продуктів нафтоперероблення – 3830 грн., хімічного виробництва – 3432 грн., з виробництва машин та устаткування – 3369 грн., з виробництва та розподілення електроенергії, газу та води – 3336 грн., підприємств транспорту та зв'язку – 3157 грн., державного управління – 3062 грн.; **найнижчою** – у працівників рибальства та рибництва – 1417 грн., готелів та ресторанів – 1559 грн., текстильного виробництва; виробництва одягу, хутра та виробів з хутра – 1775 грн., з добування корисних копалин, крім паливно-енергетичних – 1817 грн., охорони здоров'я та надання соціальної допомоги – 1969 грн., металургійного виробництва та виробництва готових металевих виробів – 2036 грн., з виробництва шкіри, виробів зі шкіри та інших матеріалів – 2092 грн.

За територіальним поділом рівень оплати праці відрізнявся в 1,8 раза. В усіх районах і містах області розмір заробітної плати перевищував встановлені соціальні стандарти, а у Стрию, Львові, Червонограді та Кам'янка-Бузькому, Стрийському, Сокальському районах середньомісячна заробітна плата перевищила середній рівень в економіці області.

Найнижча заробітна плата зафіксована в містах Трускавець, Новий Розділ, Дрогобич та Мостиському, Дрогобицькому, Буському, Жовкіському, Радехівському, Городоцькому, Старосамбірському, Самбірському, Золочівському, Яворівському районах (на 33,6%–15,9% менше за середній її рівень в області).

За результатами обстеження підприємств, установ та організацій, серед 505,8 тис. працівників, які у грудні 2012р. відпрацювали 50% і більше робочого часу, 6,7% мали нарахування в межах мінімальної заробітної плати. Найбільша частка працівників, яким нараховано мінімальний її рівень, спостерігалась у видах діяльності переважно з низьким рівнем середньомісячної заробітної плати: торгівлі (12,8%), будівництві (12,6%), готелях та ресторанах (11,8%), сільському господарстві та мисливстві (9,2%). Разом з тим, серед 375,5 тис. осіб, які повністю

відпрацювали грудень 2012р., нарахування в межах мінімальної заробітної плати мали 1,6% працівників.

Майже у двох третин працівників у грудні 2012р. нарахування були в межах середнього рівня заробітної плати (2578 грн.). Заробітну плату понад 4000 грн. отримав майже кожний шостий працівник. Найбільше таких працівників спостерігалось у фінансових установах (46,5%), державного управління (37,3%), підприємств транспорту та зв'язку (29,9%), на промислових підприємствах (25,3%), в організаціях будівництва (22,3%).

Рівень заробітної плати працівників Львівської області у 2012р. склав 85,2% від середнього показника в економіці України та був меншим на 447 грн.

Відставання від середнього рівня в державі мало місце майже в усіх видах діяльності (крім сільського господарства, мисливства та пов'язаних з ними послуг), але найбільше – в організаціях, які здійснюють операції з нерухомим майном, орендою, інжинірингом та наданням послуг підприємцям (на 35,3%), в готелях і ресторанах (на 24,2%), на підприємствах торгівлі (на 20,9%), у фінансових установах (на 19,4%), на підприємствах промисловості (на 18,1%).

За регіонами України спостерігалася значна диференціація у розмірах заробітної плати: від 2185 грн. у Тернопільській області до 4607 грн. у м. Київ, що склало 2,1 раза.

Вищою, ніж у Львівській області середньомісячна заробітна плата була: в м.Київ (4607 грн.), Донецькій (3495 грн.), Київській (3157 грн.), Дніпропетровській (3138 грн.), Луганській (3090 грн.), Запорізькій (2927 грн.) областях, м.Севастополь (2890 грн.), Полтавській (2850 грн.), Миколаївській (2822 грн.), Харківській (2752 грн.), Одеській (2700 грн.) областях, АР Крим (2654 грн.).

Одним із важливих індикаторів стану рівня життя населення є показник реальної заробітної плати. **Індекс реальної заробітної плати** в області у 2012р. порівняно з 2011р. зріс та становив 114,4% (проти 106,7% у попередньому р.). Слід відзначити, що зростання індексу реальної заробітної плати відбулося в усіх регіонах України. Загалом в країні цей показник становив 114,4%, а за регіонами значення його коливалось від 111,7% у Луганській області до 118,4% у Чернігівській.

Стан виплати заробітної плати

Упродовж 2012р. сума заборгованості з виплати заробітної плати зросла: з 56,6 млн.грн. на 1 січня 2012 р. до 58,3 млн.грн. на 1 січня 2013р. Сума заборгованості, яка утворилась на початок 2013р., була в 2,6 раза більшою, ніж на 1 січня 2008р., проте, порівняно з 1 січня 2010р. – зменшилася майже на третину (29,9%), а з 1 січня 2012р. – зросла на 3,1%.

Частка Львівщини в загальнодержавному обсязі заборгованості становила **6,5%**. За регіонами вища сума боргу, ніж у Львівській області, зафіксована в Донецькій, Харківській, Луганській, Сумській областях та в м. Києві.

У загальній структурі заборгованості 58,2% (33,9 млн.грн.) склав борг економічно активних підприємств, 32,7% (19,1 млн.грн.) – борг суб'єктів господарювання, щодо яких реалізуються процедури відновлення

платоспроможності боржника, або визнання їх банкрутами, решту – 9,1% (5,3 млн.грн.) – економічно неактивних підприємств. Для порівняння: в Україні 50,5% (451,0 млн.грн.) склав борг економічно активних підприємств, 43,8% (391,8 млн.грн.) – підприємств–банкрутів та 5,7% (50,9 млн.грн.) – економічно неактивних підприємств.

Загальний обсяг несплаченої заробітної плати на 1 січня 2013р. дорівнював 3,8% фонду оплати праці, нарахованого за грудень 2012р. (4,0% у грудні 2011р.). Найвищим цей відсоток зафіксовано: в готелях та ресторанах (20,3%), в організаціях, які здійснюють операції з нерухомим майном, орендою, інжинірингом та наданням послуг підприємцям (19,7%), організаціях будівництва (17,1%).

Порівняно з початком 2012р. сума боргу на економічно активних підприємствах області зменшилась на 10,1% (на 3,1 млн.грн.). При цьому 59,3% склав борг, утворений у січні–листопаді 2012р., а решту 40,7% – борг, утворений у попередніх роках. Переважна частина несплаченої заробітної плати припала на організації, які зайняті операціями з нерухомим майном, орендою, інжинірингом та наданням послуг підприємцям – 48,9% (16,6 млн.грн.), підприємства промисловості – 18,8% (6,4 млн.грн.), організації транспорту і зв'язку – 12,0% (4,1 млн.грн.), організації будівництва – 11,5% (3,9 млн. грн.).

Серед видів промислової діяльності найбільша сума боргу зафіксована на підприємствах з виробництва транспортних засобів та устаткування – 2,4 млн.грн. (37,1% від суми боргу в промисловості), з добування паливно-енергетичних корисних копалин – 2,2 млн.грн. (34,1%), з виробництва та розподілення електроенергії, газу та води – 0,7 млн.грн. (10,7%).

Кількість працівників, які вчасно не отримували заробітну плату зменшилася на 20%: з 8,2 тис. осіб на 1 січня 2012р. до 6,5 тис. осіб на 1 січня 2013р. Частка їх у загальній кількості охоплених спостереженням склала 1,2% (проти 1,5% на 1 січня 2012р. та 1,8% - на 1 січня 2011р.). **Кожному** із зазначених працівників **не виплачено в середньому 5186 грн.**, що становило 185,8% від рівня середньомісячної заробітної плати у грудні 2012р. (у 2011р. – 3766 грн.).

Колективно - договірне регулювання

Колективно-договірне регулювання соціально-трудових відносин є основою соціального діалогу на рівні підприємства. Станом на 31 грудня 2012р. в області діяло 4,4 тис. зареєстрованих колективних договорів. **Кількість працівників, охоплених** колективними договорами, становила 443,0 тис. осіб, або 79,8% облікової кількості штатних працівників.

Залежно від сфери економічної діяльності спостерігається диференціація показника рівня охоплення колективними договорами. Найбільший відсоток охоплення припадає на підприємства з виробництва та розподілення електроенергії, газу та води; з виробництва коксу, продуктів нафтоперероблення; рибальства та рибництва; добування паливно-енергетичних корисних копалин; з охорони здоров'я та надання соціальної допомоги (96,3%–134,7%), найменший – на підприємства торгівлі, готельного та ресторанного бізнесу, будівництва, фінансової діяльності (31,7% – 51,2%).

РОЗДІЛ 1

ХАРАКТЕРИСТИКА ЗАЙНЯТОГО НАСЕЛЕННЯ

1.1. Динаміка кількості населення за місцем проживання та статтю на 1 січня

	Наявне населення				
	2006	2010	2011	2012	2013
Усе населення, тис. осіб	2577,1	2549,6	2544,7	2540,9	2540,7
міське	1549,5	1548,0	1546,5	1544,8	1546,1
сільське	1027,6	1001,6	998,2	996,1	994,6
у % до всього населення					
міське	60,1	60,7	60,8	60,8	60,9
сільське	39,9	39,3	39,2	39,2	39,1
Із загальної кількості населення					
чоловіки	1219,8	1205,3	1203,2	1202,0	1202,5
жінки	1357,3	1344,3	1341,5	1338,9	1338,2
у % до всього населення					
чоловіки	47,3	47,3	47,3	47,3	47,3
жінки	52,7	52,7	52,7	52,7	52,7

Продовження табл. 1.1.

	Постійне населення				
	2006	2010	2011	2012	2013
Усе населення, тис. осіб	2558,8	2531,2	2526,4	2522,6	2522,3
міське	1526,6	1525,0	1523,5	1521,9	1523,2
сільське	1032,2	1006,2	1002,9	1000,7	999,1
у % до всього населення					
міське	59,7	60,3	60,3	60,3	60,4
сільське	40,3	39,7	39,7	39,7	39,6
Із загальної кількості населення					
чоловіки	1210,8	1196,2	1194,2	1193,0	1193,5
жінки	1348,0	1335,0	1332,2	1329,6	1328,8
у % до всього населення					
чоловіки	47,3	47,3	47,3	47,3	47,3
жінки	52,7	52,7	52,7	52,7	52,7

1.2. Динаміка кількості постійного населення за статтю

(на 1 січня; тис. осіб)

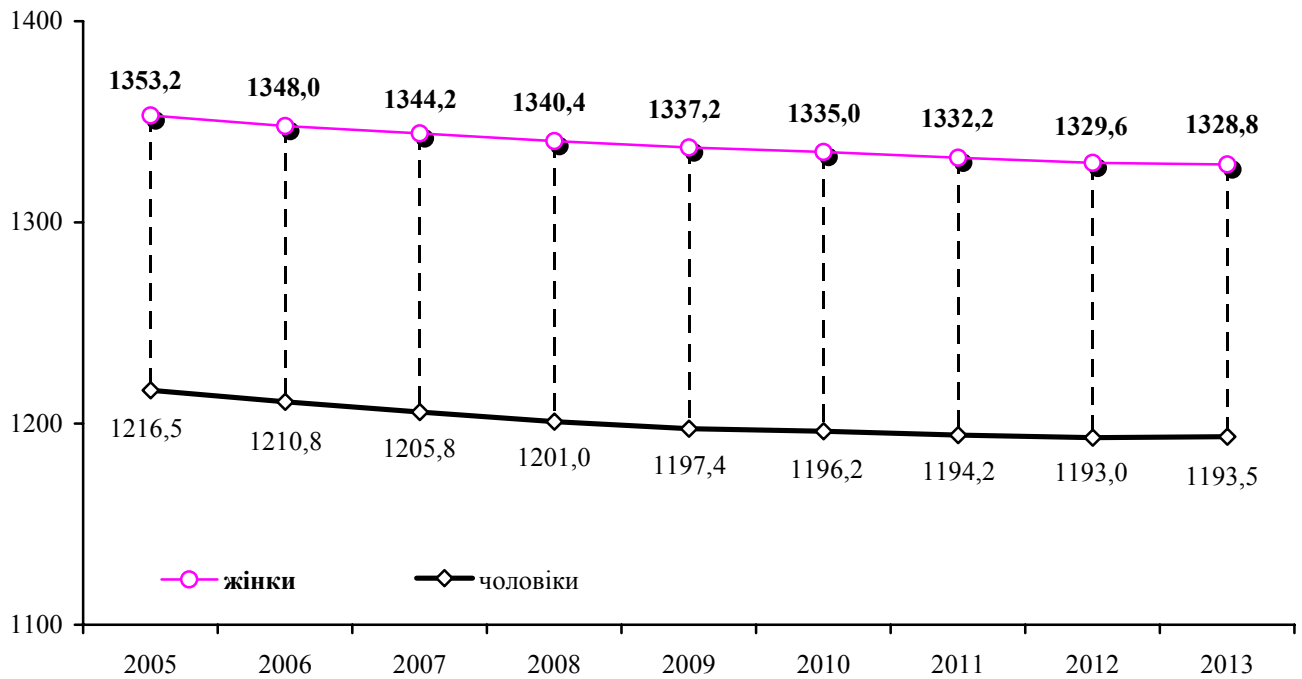

1.3. Динаміка кількості постійного населення за місцем проживання

(на 1 січня; тис. осіб)

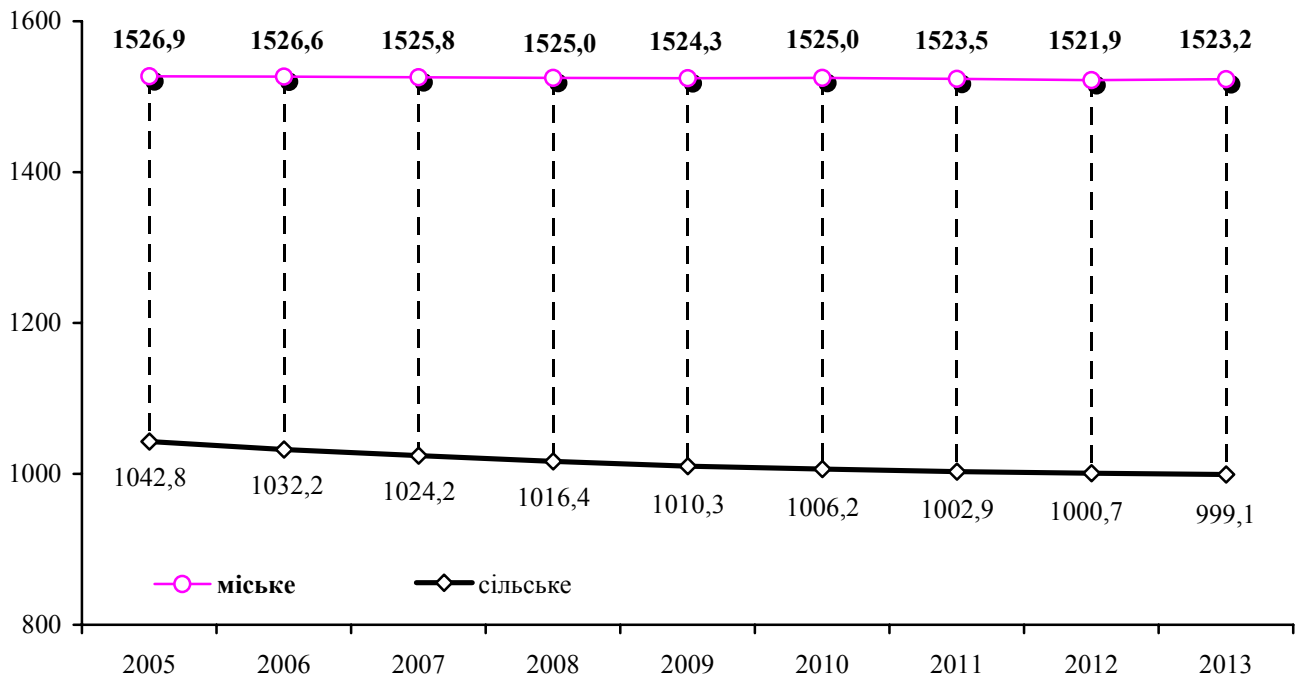

1.4. Розподіл постійного населення за основними віковими групами на 1 січня 2013 року

	Усього	З нього у віці			Усього	З нього у віці		
		0-14 років	15-64 роки	65 років і старші		0-14 років	15-64 роки	65 років і старші
	тис. осіб				у % до загальної кількості населення			
Усього по області	2522,3	395,9	1765,4	361,0	100,0	15,7	70,0	14,3
м.Львів	751,2	104,8	542,8	103,6	100,0	13,9	72,3	13,8
м.Борислав	37,5	6,1	26,2	5,2	100,0	16,3	69,9	13,8
м.Дрогобич	95,9	13,3	69,6	13,0	100,0	13,8	72,6	13,6
м.Моршин	4,5	0,7	3,1	0,7	100,0	15,6	68,8	15,6
м.Новий Розділ	29,1	4,5	21,5	3,1	100,0	15,5	73,9	10,6
м.Самбір	34,6	5,4	24,8	4,4	100,0	15,6	71,7	12,7
м.Стрий	59,8	8,5	44,0	7,3	100,0	14,2	73,6	12,2
м.Трускавець	21,0	2,8	15,1	3,1	100,0	13,3	71,9	14,8
м.Червоноград	82,2	12,0	58,5	11,7	100,0	14,6	71,2	14,2
Бродівський	60,4	101,1	40,7	9,6	100,0	16,7	67,4	15,9
Буський	46,4	7,8	31,2	7,4	100,0	16,8	67,2	16,0
Городоцький	69,1	11,2	47,7	10,2	100,0	16,2	69,0	14,8
Дрогобицький	74,5	12,3	51,2	11,0	100,0	16,5	68,7	14,8
Жидачівський	70,8	10,5	47,1	13,2	100,0	14,8	66,5	18,7
Жовківський	109,9	19,2	76,1	14,6	100,0	17,5	69,2	13,3
Золочівський	70,0	11,1	48,1	10,8	100,0	15,9	68,7	15,4
Кам'янка-Бузький	57,4	9,6	39,4	8,4	100,0	16,7	68,6	14,7
Миколаївський	63,0	10,7	43,1	9,2	100,0	17,0	68,4	14,6
Мостиський	57,4	10,1	38,9	8,4	100,0	17,6	67,8	14,6
Перемишлянський	39,9	6,3	25,5	8,1	100,0	15,8	63,9	20,3
Пустомитівський	113,8	18,5	79,9	15,4	100,0	16,3	70,2	13,5
Радехівський	48,5	8,3	32,7	7,5	100,0	17,1	67,4	15,5
Самбірський	69,5	11,8	47,4	10,2	100,0	17,0	68,3	14,7
Сколівський	47,7	9,2	31,5	7,0	100,0	19,3	66,0	14,7
Сокальський	93,6	15,3	64,4	13,9	100,0	16,3	68,8	14,9
Старосамбірський	78,1	12,2	53,1	12,8	100,0	15,6	68,0	16,4
Стрийський	62,2	10,1	42,8	9,3	100,0	16,2	68,8	15,0
Турківський	50,4	10,4	32,4	7,6	100,0	20,6	64,3	15,1
Яворівський	124,0	23,1	86,6	14,3	100,0	18,6	69,8	11,6

1.5. Динаміка кількості зайнятого населення за статтю, місцем проживання

	2005	2009	2010	2011	2012
	тис. осіб				
Населення у віці 15-70 років	1064,6	1085,0	1096,7	1100,7	1099,9
у тому числі					
<i>за статтю</i>					
жінки	510,9	533,8	532,0	530,7	532,4
чоловіки	553,7	551,2	564,7	570,0	567,5
<i>за місцем проживання</i>					
міські поселення	638,1	627,1	644,3	647,0	662,9
сільська місцевість	426,5	457,9	452,4	453,7	437,0

Примітка. У таблицях 1.6, 1.9-1.10, 1.12 цього розділу наведені дані на підставі матеріалів вибіркового обстеження населення (домогосподарств) з питань економічної активності.

1.6. Динаміка рівнів зайнятості населення за статтю, місцем проживання

	2005	2009	2010	2011	2012
	у % до всього населення				
Населення у віці 15-70 років	55,8	57,2	58,0	58,3	58,4
у тому числі					
<i>за статтю</i>					
жінки	52,0	54,6	54,5	54,5	54,9
чоловіки	59,9	60,1	61,6	62,2	62,1
<i>за місцем проживання</i>					
міські поселення	54,2	53,1	54,7	55,1	56,7
сільська місцевість	58,5	64,0	63,4	63,5	61,3

1.7. Динаміка рівнів зайнятості населення у віці 15-70 років за статтю (у % до всього населення відповідної статі)

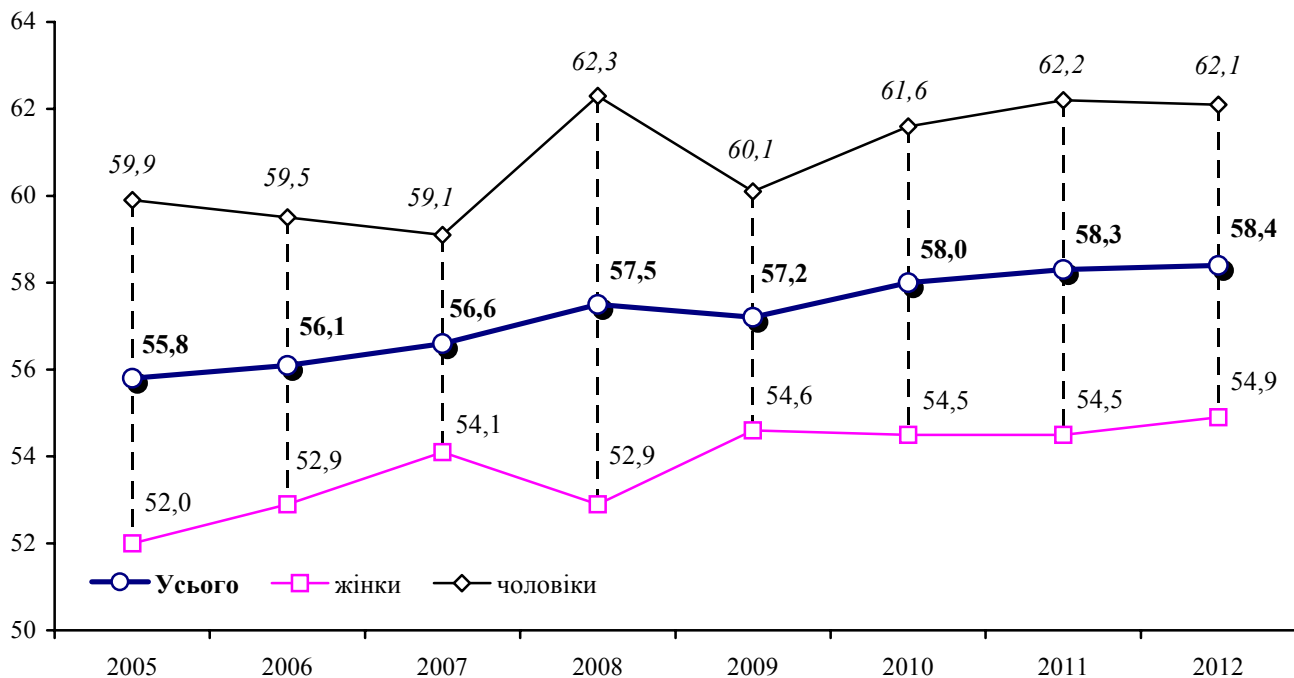

1.8. Динаміка рівнів зайнятості населення у віці 15-70 років за місцем проживання (у % до всього населення відповідної місцевості)

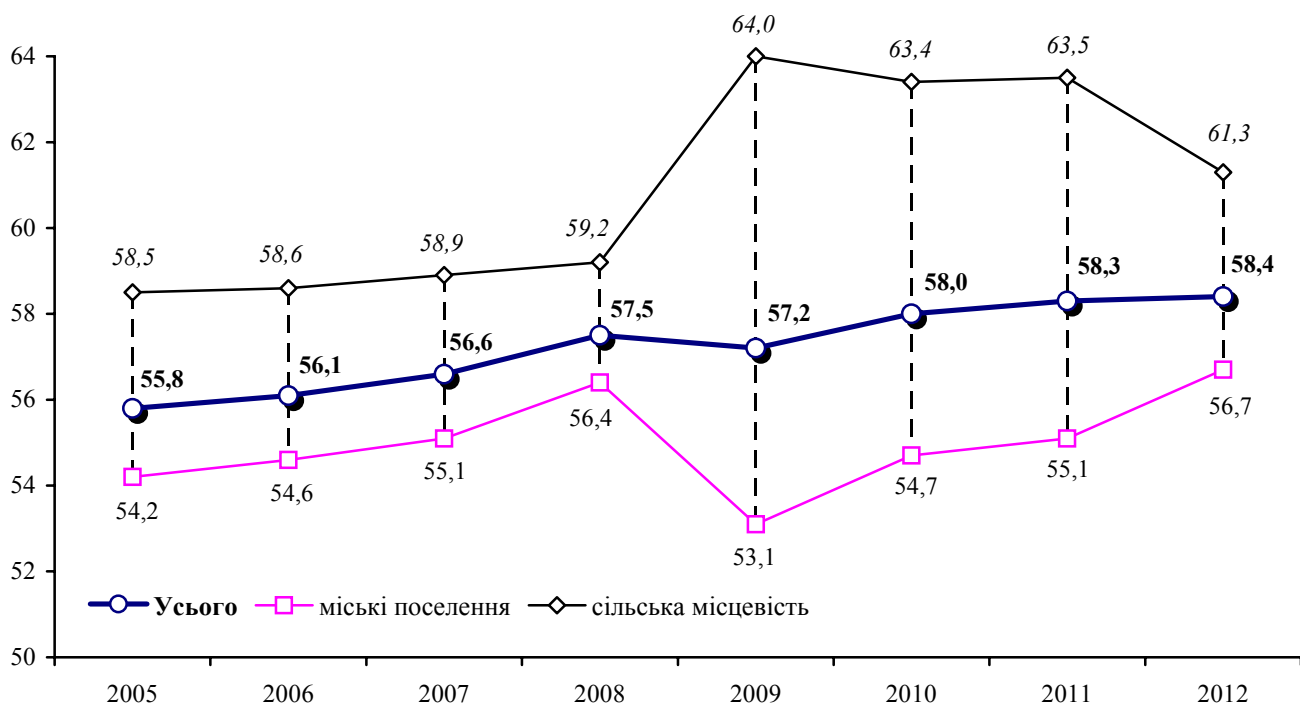

1.9. Склад зайнятого населення у 2012 році

	Усього	У тому числі			
		за статтю		за місцем проживання	
		жінки	чоловіки	міські поселення	сільська місцевість
тис. осіб					
Усе населення, зайняте економічною діяльністю у віці 15-70 років	1099,9	532,4	567,5	662,9	437,0
у тому числі					
<i>за віковими групами</i>					
- 15-24 роки	90,5	41,2	49,3	45,3	45,2
- 25-29 років	163,1	70,1	93,0	104,9	58,2
- 30-34 роки	144,5	64,2	80,3	93,1	51,4
- 35-39 років	137,2	67,8	69,4	85,5	51,7
- 40-49 років	286,6	151,4	135,2	177,2	109,4
- 50-59 років	225,0	109,2	115,8	142,1	82,9
- 60-70 років	53,0	28,5	24,5	14,8	38,2
працездатний вік	1023,6	480,6	543,0	636,4	387,2
старші від працездатного віку	76,3	51,8	24,5	26,5	49,8

1.10. Рівні зайнятості населення у 2012 році

	Усього	У тому числі			
		за статтю		за місцем проживання	
		жінки	чоловіки	міські поселення	сільська місцевість
у % до всього населення відповідної групи					
Усе населення, зайняте економічною діяльністю у віці 15-70 років	58,4	54,9	62,1	56,7	61,3
у тому числі					
<i>за віковими групами</i>					
- 15-24 роки	25,3	23,5	26,9	21,1	31,3
- 25-29 років	74,5	67,4	80,9	73,6	76,1
- 30-34 роки	77,0	69,8	84,0	78,5	74,5
- 35-39 років	78,4	77,4	79,4	78,8	77,7
- 40-49 років	81,4	84,1	78,5	82,8	79,1
- 50-59 років	64,4	58,0	71,7	64,4	64,3
- 60-70 років	22,0	20,1	24,8	9,8	42,5
працездатний вік	64,9	63,1	66,6	65,3	64,4
старші від працездатного віку	24,9	24,9	24,8	13,6	44,4

1.11. Структура зайнятого населення у віці 15-70 років за видами економічної діяльності

(у % до всього зайнятого населення у віці 15-70 років)

2 0 0 5

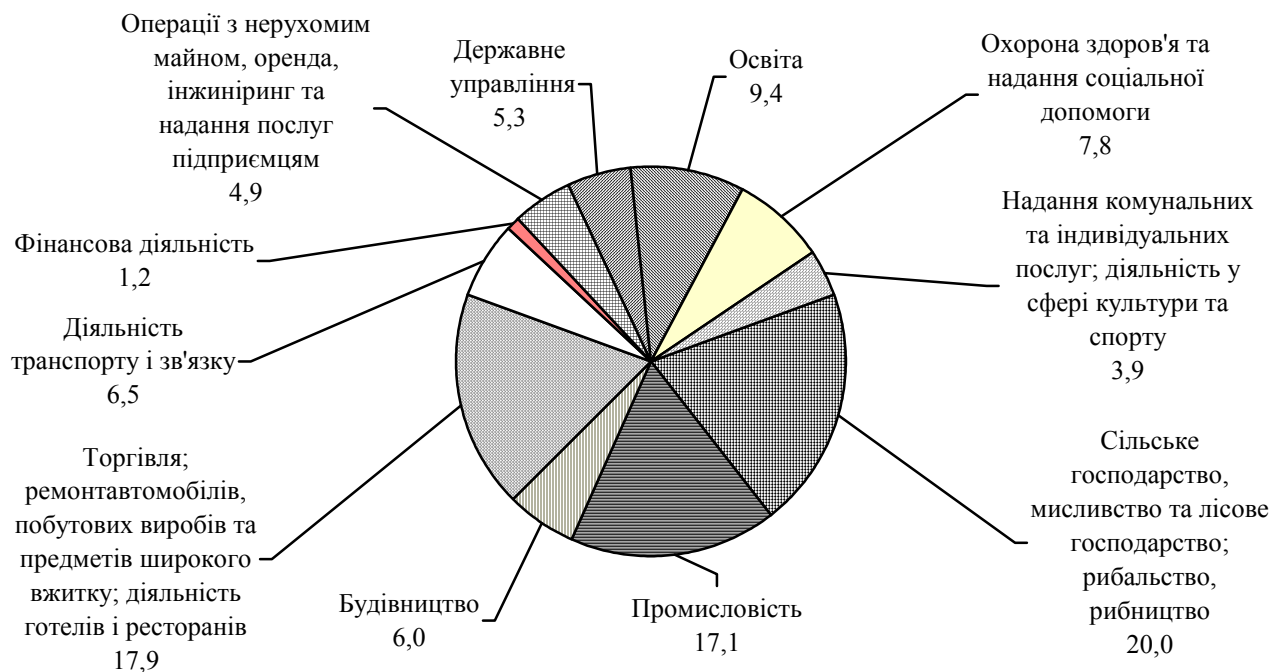

2 0 1 2

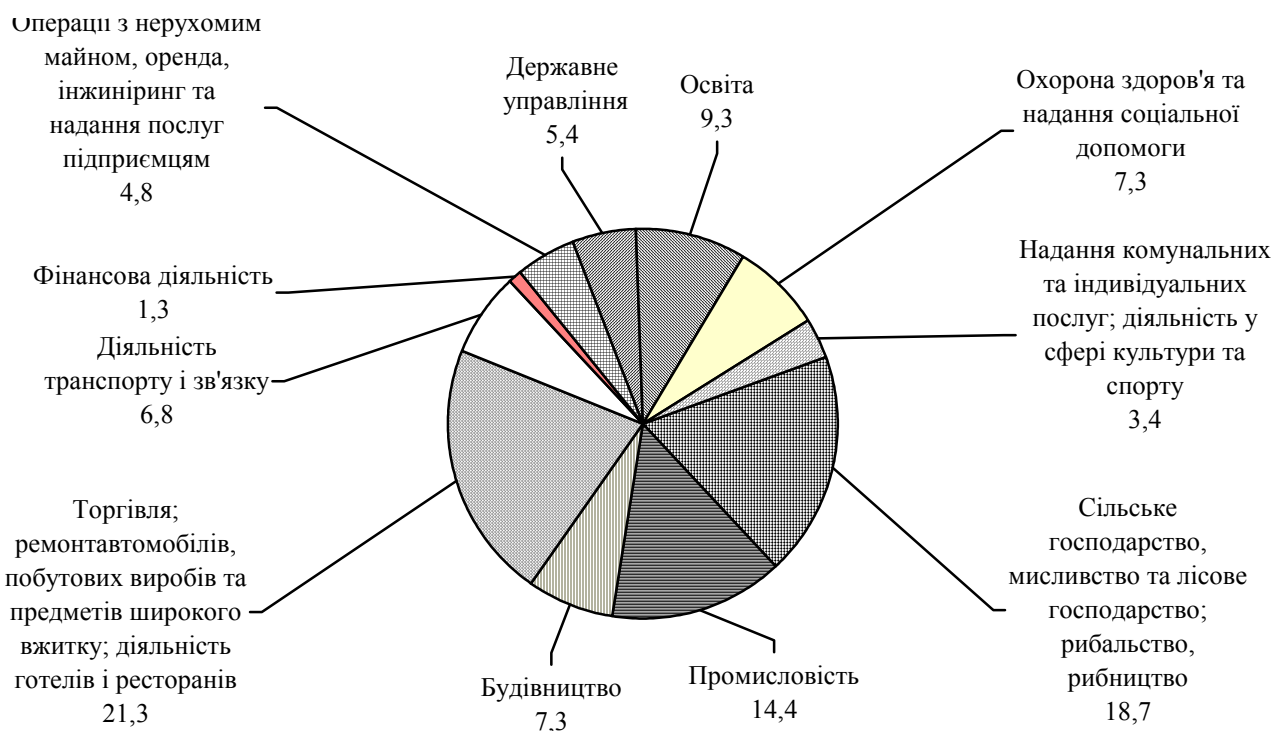

1.12. Динаміка кількості зайнятого населення у віці 15-70 років за видами економічної діяльності

	2005	2009	2010	2011	2012
	тис. осіб				
Усього зайнято	1064,6	1085,0	1096,7	1100,7	1099,9
Сільське господарство, мисливство та лісове господарство; рибальство, рибництво	212,9	175,2	176,3	204,3	205,9
Промисловість	181,8	172,6	169,7	161,6	158,9
Будівництво	63,6	80,6	82,6	80,4	79,8
Торгівля; ремонт автомобілів, побутових виробів та предметів особистого вжитку; діяльність готелів та ресторанів	190,6	225,1	232,6	233,2	234,2
Діяльність транспорту та зв'язку	69,5	72,8	73,0	74,2	74,8
Фінансова діяльність	12,2	14,9	14,8	14,7	14,0
Операції з нерухомим майном, оренда, інжиніринг та надання послуг підприємцям	52,6	61,7	60,9	52,5	53,0
Державне управління	56,3	57,1	63,5 ¹	59,4	59,8
Освіта	100,4	104,1	103,1	102,0	101,8
Охорона здоров'я та надання соціальної допомоги	83,2	81,4	81,4	81,4	80,4
Надання комунальних та індивідуальних послуг; діяльність у сфері культури та спорту	41,5	39,5	38,8	37,0	37,3

¹ У 2010 році враховано кількість тимчасових працівників, які були залучені до підготовки та проведення виборів Президента України і депутатів місцевих рад. Відповідно до методології зазначена кількість зайнятих розрахована як середня за рік.

1.13. Динаміка кількості найманих працівників за видами економічної діяльності

	2005	2009	2010	2011	2012
	тис. осіб				
Усього зайнято	723,1	673,2	646,4	622,6	620,1
Сільське господарство, мисливство та лісове господарство; рибальство, рибництво	37,1	22,5	17,8	14,7	14,8
Промисловість	174,8	145,2	137,7	131,0	128,6
Будівництво	39,3	34,6	31,5	25,8	23,9
Торгівля; ремонт автомобілів, побутових виробів та предметів особистого вжитку; діяльність готелів та ресторанів	79,6	79,3	75,1	74,2	74,8
Діяльність транспорту та зв'язку	61,1	61,7	57,8	57,5	58,8
Фінансова діяльність	11,9	14,1	13,9	14,0	13,4
Операції з нерухомим майном, оренда, інжиніринг та надання послуг підприємцям	49,3	48,7	45,1	43,6	44,5
Державне управління	56,3	57,1	63,5	59,4	59,8
Освіта	100,1	104,0	103,0	101,9	101,6
Охорона здоров'я та надання соціальної допомоги	82,4	80,3	79,3	79,9	79,0
Надання комунальних та індивідуальних послуг; діяльність у сфері культури та спорту	31,2	25,7	21,7	20,6	20,9

1.14. Динаміка кількості найманих працівників у розрізі міст і районів

	Наймани працівники підприємств, установ та організацій					
	2005		2009		2010	
	усього, тис. осіб	у %	усього, тис. осіб	у %	усього, тис. осіб	у %
Усього по області	723,1	100,0	673,2	100,0	646,4	100,0
м.Львів	349,8	48,4	331,3	49,2	320,0	49,5
м.Борислав	10,1	1,4	8,9	1,3	8,3	1,3
м.Дрогобич	29,6	4,1	26,0	3,9	23,6	3,6
м.Моршин	4,7	0,6	4,7	0,7	4,5	0,7
м.Новий Розділ	6,2	0,9	5,0	0,7	4,7	0,7
м.Самбір	13,1	1,8	11,8	1,8	11,1	1,7
м.Стрий	19,2	2,7	17,6	2,6	16,6	2,6
м.Трускавець	16,3	2,2	14,6	2,2	14,2	2,2
м.Червоноград	21,4	3,0	20,2	3,0	20,1	3,1
Бродівський	13,3	1,8	11,4	1,7	11,6	1,8
Буський	8,9	1,2	7,7	1,1	7,4	1,1
Городоцький	11,3	1,6	10,4	1,5	9,4	1,5
Дрогобицький	9,3	1,3	8,5	1,3	7,8	1,2
Жидачівський	14,8	2,0	12,8	1,9	11,9	1,8
Жовківський	20,6	2,8	19,4	2,9	18,6	2,9
Золочівський	12,8	1,8	10,6	1,6	10,7	1,6
Кам'янка-Бузький	12,3	1,7	11,4	1,7	10,2	1,6
Миколаївський	11,9	1,6	10,3	1,5	9,7	1,5
Мостиський	8,7	1,2	8,0	1,2	6,8	1,1
Перемишлянський	6,6	0,9	5,8	0,9	5,6	0,9
Пустомитівський	18,3	2,5	21,5	3,2	20,6	3,2
Радехівський	9,7	1,3	10,7	1,6	9,6	1,5
Самбірський	8,8	1,2	7,0	1,0	6,7	1,0
Сколівський	7,1	1,0	6,7	1,0	6,9	1,1
Сокальський	24,3	3,4	21,8	3,2	21,9	3,4
Старосамбірський	10,5	1,5	8,8	1,3	9,0	1,4
Стрийський	14,3	2,0	15,2	2,3	15,6	2,4
Турківський	6,2	0,9	5,4	0,8	5,5	0,9
Яворівський	23,0	3,2	19,7	2,9	17,8	2,7

Продовження табл. 1.14.

	Наймані працівники підприємств, установ та організацій			
	2011		2012	
	усього, тис. осіб	у %	усього, тис. осіб	у %
Усього по області	622,6	100,0	620,1	100,0
м.Львів	311,2	50,0	314,7	50,7
м.Борислав	7,7	1,2	7,5	1,2
м.Дрогобич	22,9	3,7	21,7	3,5
м.Моршин	4,0	0,6	4,1	0,7
м.Новий Розділ	4,3	0,7	4,5	0,7
м.Самбір	10,8	1,7	10,4	1,7
м.Стрий	15,9	2,6	15,2	2,4
м.Трускавець	13,0	2,1	13,5	2,2
м.Червоноград	18,5	3,0	18,7	3,0
Бродівський	10,6	1,7	10,2	1,6
Буський	7,5	1,2	7,0	1,1
Городоцький	9,2	1,5	9,9	1,6
Дрогобицький	6,8	1,1	6,8	1,1
Жидачівський	11,1	1,8	11,1	1,8
Жовківський	17,7	2,9	15,9	2,6
Золочівський	10,1	1,6	9,5	1,5
Кам'янка-Бузький	9,9	1,6	9,7	1,6
Миколаївський	9,5	1,5	9,2	1,5
Мостиський	6,5	1,1	6,7	1,1
Перемишлянський	5,5	0,8	6,0	1,0
Пустомитівський	20,0	3,2	20,8	3,4
Радехівський	9,3	1,5	9,8	1,6
Самбірський	5,7	0,9	5,7	0,9
Сколівський	6,4	1,0	5,7	0,9
Сокальський	21,1	3,4	21,3	3,4
Старосамбірський	8,5	1,4	8,0	1,3
Стрийський	15,0	2,4	14,2	2,3
Турківський	5,8	0,9	5,0	0,8
Яворівський	18,1	2,9	17,3	2,8

РОЗДІЛ 2

КІЛЬКІСТЬ ТА ХАРАКТЕРИСТИКА НАЙМАНИХ ПРАЦІВНИКІВ

2.1. Динаміка кількості працівників за видами економічної діяльності

	2005	2009	2010	2011	2012
	середньооблікова кількість штатних працівників; осіб				
Усього	581290	556535	554719	542197	535855
Сільське господарство, мисливство та пов'язані з ними послуги	22083	11937	8233	7472	6223
Лісове господарство	7426	4459	3825	4498	5611
Рибальство, рибництво	520	413	408	353	291
Промисловість	145480	126200	125933	121685	120836
Будівництво	26432	24903	25490	22016	19877
Торгівля; ремонт автомобілів, побутових виробів та предметів особистого вжитку	44070	49477	51105	52524	53289
Діяльність готелів та ресторанів	5325	6961	7396	6677	6749
Діяльність транспорту та зв'язку	56526	54266	53789	53922	54339
діяльність транспорту	42270	41859	42042	41983	43139
діяльність пошти та зв'язку	14256	12407	11747	11939	11200
Фінансова діяльність	11315	13127	12739	12590	12235
Операції з нерухомим майном, оренда, інжиніринг та надання послуг підприємцям	35397	35097	36195	34479	33974
дослідження та розробки	7900	6421	5459	5451	5731
Державне управління	28503	30132	34313	32274	30499
Освіта	96935	101580	101268	99150	98988
Охорона здоров'я та надання соціальної допомоги	78108	78007	76646	77678	76427
Надання комунальних та індивідуальних послуг; діяльність у сфері культури і спорту	23170	19976	17379	16879	16517
діяльність у сфері культури і спорту, відпочинку та розваг	17149	14113	11030	11261	10734

Примітка. У таблицях 2.3-2.9, 2.11-2.13, 2.15-2.23 цього розділу дані до 2010р. наведені без урахування найманих працівників статистично малих підприємств та у фізичних осіб-підприємців. З 2010р. дані наведено по підприємствах, установах, організаціях та їхніх відокремлених підрозділах із кількістю найманих працівників 10 і більше осіб.

2.2. Кількість працівників за основними видами економічної діяльності (тис. осіб)

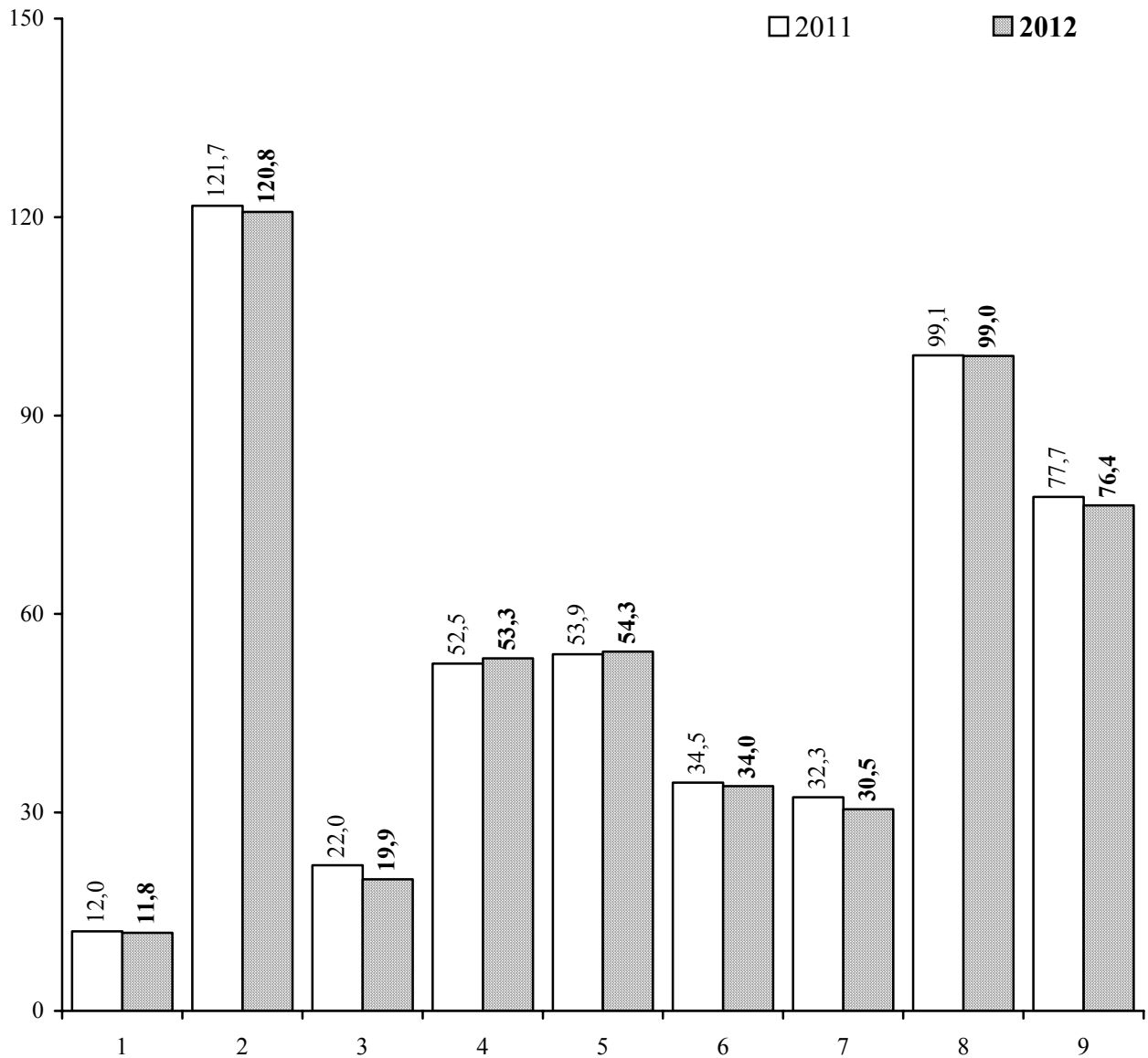

Види економічної діяльності

1. Сільське господарство, мисливство та лісове господарство
2. Промисловість
3. Будівництво
4. Торгівля; ремонт автомобілів, побутових виробів та предметів особистого вжитку
5. Діяльність транспорту та зв'язку
6. Операції з нерухомим майном, оренда, інжиніринг та надання послуг підприємцям
7. Державне управління
8. Освіта
9. Охорона здоров'я та надання соціальної допомоги

2.3. Динаміка кількості працівників економіки у розрізі міст і районів

	2005	2009	2010	2011	2012
	середньооблікова кількість штатних працівників; осіб				
Усього по області	581290	556535	554719	542197	535855
м. Львів	271662	271046	272078	267958	269608
м. Борислав	8424	7347	7226	6813	6546
м. Дрогобич	24381	22159	20555	20130	18996
м. Моршин	4549	3946	3780	3767	3742
м. Новий Розділ	5218	4305	4230	3996	4163
м. Самбір	11038	10183	9600	9605	9082
м. Стрий	16409	14889	14613	14188	13635
м. Трускавець	13338	12582	12479	11611	12002
м. Червоноград	18373	18009	17884	16715	16843
Бродівський	11537	9258	10114	9423	9021
Буський	7075	6189	6293	6457	5991
Городоцький	9002	7986	7958	7894	8398
Дрогобицький	7520	6683	6519	5654	5662
Жидачівський	12613	10723	10269	9756	9659
Жовківський	15593	15644	16014	15530	14097
Золочівський	10646	8686	9404	8625	8148
Кам'янка-Бузький	10175	8811	8509	8396	8265
Миколаївський	10127	8303	8234	8104	7253
Мостиський	7369	6051	4869	5485	5393
Перемишлянський	5232	4461	4783	4702	5221
Пустомитівський	13615	17068	17620	17474	17998
Радехівський	8221	9146	8493	8455	8771
Самбірський	7163	5502	5573	4888	4680
Сколівський	6026	5437	5767	5450	4759
Сокальський	21105	19543	19538	19363	19257
Старосамбірський	8755	7819	8217	7524	6928
Стрийський	12586	13667	14422	13690	12942
Турківський	5091	4570	4951	4959	4138
Яворівський	18447	16522	14727	15585	14657

2.4. Динаміка кількості працівників за видами промислової діяльності

	2005	2009	2010	2011	2012
	середньооблікова кількість штатних працівників; осіб				
Промисловість	145480	126200	125933	121685	120836
Добувна промисловість	17340	15601	14890	13677	14733
добування паливно-енергетичних корисних копалин	15055	14901	14543	13362	14420
добування вугілля, лігніту і торфу	12012	11740	11545	11526	11504
добування корисних копалин, крім паливно-енергетичних	2285	700	347	315	313
Переробна промисловість	106699	90368	90654	88330	86283
виробництво харчових продуктів, напоїв та тютюнових виробів	18344	16766	15986	15367	15467
текстильне виробництво; виробництво одягу, хутра та виробів з хутра	13945	10655	10275	10483	9980
виробництво шкіри, виробів з шкіри та інших матеріалів	1994	2110	2253	2465	2785
оброблення деревини та виробів з деревини, крім меблів	3012	3482	3965	3448	3330
целюлозно-паперове виробництво; видавнича діяльність	6880	6277	6644	6392	6387
виробництво коксу, продуктів нафтоперероблення	2706	1528	1550	1551	1230
хімічне виробництво	2846	2122	2244	2252	2080
виробництво гумових та пластмасових виробів	2719	3127	2732	2851	3234
виробництво іншої неметалевої мінеральної продукції	12028	7101	6543	6000	5478
металургійне виробництво та виробництво готових металевих виробів	2862	4810	5157	4760	4417
виробництво машин та устаткування	10973	7183	6882	6486	5905
виробництво електричного, електронного та оптичного устаткування	13367	12222	13472	13213	13274
виробництво транспортних засобів та устаткування	8962	7194	6458	6643	6052
інші галузі промисловості	6061	5791	6493	6419	6664
Виробництво та розподілення електроенергії, газу та води	21441	20231	20389	19678	19820

2.5. Кількість працівників за формами зайнятості та видами економічної діяльності у 2012 році

	Середньо-облікова кількість штатних працівників, осіб	Кількість працівників позаоблікового складу, осіб		Середньооблікова кількість працівників в еквіваленті повної зайнятості	
		працювали за тимчасовими договорами	сумісники	осіб	у % до середньооблікової кількості штатних працівників
Усього	535855	12447	16383	516238	96,3
Сільське господарство, мисливство та пов'язані з ними послуги	6223	335	224	6164	99,1
Лісове господарство	5611	408	70	5467	97,4
Рибальство, рибництво	291	5	7	286	98,3
Промисловість	120836	2179	1906	113642	94,0
Будівництво	19877	519	1512	17143	86,2
Торгівля; ремонт автомобілів, побутових виробів та предметів особистого вжитку	53289	603	1641	50538	94,8
Діяльність готелів та ресторанів	6749	147	294	6456	95,7
Діяльність транспорту та зв'язку	54339	1721	807	51222	94,3
діяльність транспорту	43139	968	611	40403	93,7
діяльність пошти та зв'язку	11200	753	196	10819	96,6
Фінансова діяльність	12235	496	161	12381	101,2
Операції з нерухомим майном, оренда, інжиніринг та надання послуг підприємцям	33974	1170	1789	32794	96,5
дослідження та розробки	5731	456	361	5543	96,7
Державне управління	30499	418	300	29515	96,8
Освіта	98988	2068	4880	99499	100,5
Охорона здоров'я та надання соціальної допомоги	76427	1345	1751	74182	97,1
Надання комунальних та індивідуальних послуг; діяльність у сфері культури і спорту	16517	1033	1041	16949	102,6
діяльність у сфері культури і спорту, відпочинку та розваг	10734	289	754	11119	103,6

2.6. Кількість працівників за формами зайнятості та видами промислової діяльності у 2012 році

	Середньо-облікова кількість штатних працівників, осіб	Кількість працівників позаоблікового складу, осіб		Середньооблікова кількість працівників в еквіваленті повної зайнятості	
		працювали за тимчасовими договорами	сумісники	осіб	у % до середньооблікової кількості штатних працівників
Промисловість	120836	2179	1906	113642	94,0
Добувна промисловість	14733	140	51	14075	95,5
добування паливно-енергетичних корисних копалин	14420	131	35	13788	95,6
добування вугілля, лігніту і торфу	11504	75	32	10929	95,0
добування корисних копалин, крім паливно-енергетичних	313	9	16	287	91,7
Переробна промисловість	86283	1860	1713	79853	92,5
виробництво харчових продуктів, напоїв та тютюнових виробів	15467	439	320	15006	97,0
текстильне виробництво; виробництво одягу, хутра та виробів з хутра	9980	45	140	9098	91,2
виробництво шкіри, виробів з шкіри та інших матеріалів	2785	-	96	2649	95,1
оброблення деревини та виробів з деревини, крім меблів	3330	25	114	3080	92,5
целюлозно-паперове виробництво; видавнича діяльність	6387	256	148	6043	94,6
виробництво коксу, продуктів нафтоперероблення	1230	3	6	1035	84,1
хімічне виробництво	2080	27	82	2092	100,6
виробництво гумових та пластмасових виробів	3234	134	119	3148	97,3
виробництво іншої неметалевої мінеральної продукції	5478	105	116	4452	81,3
металургійне виробництво та виробництво готових металевих виробів	4417	230	119	3907	88,5
виробництво машин та устаткування	5905	110	128	5367	90,9
виробництво електричного, електронного та оптичного устаткування	13274	430	180	12764	96,2
виробництво транспортних засобів та устаткування	6052	18	44	5121	84,6
інші галузі промисловості	6664	38	101	6091	91,4
Виробництво та розподілення електроенергії, газу та води	19820	179	142	19714	99,5

2.7. Динаміка кількості працівників економіки за якісним складом

	2005	2009	2010	2011	2012
	на 31 грудня; осіб				
Облікова кількість штатних працівників	601182	575514	580906	568776	555153
жінки	319767	317909	320474	314327	304492
чоловіки	281415	257605	260432	254449	250661
з них					
Кількість працівників, які прийняті на умовах неповного робочого дня (тижня)	27780	33584	37148	41162	39588
жінки	21605	25422	26927	28388	28968
чоловіки	6175	8162	10221	12774	10620
Кількість працівників у віці 15-35 років	178356	174371	183656	180362	183663
Кількість працівників передпенсійного віку	63754	66793	69310	70277	72630
Кількість працівників, які отримують пенсію за вислугу років	85884	95694	99060	96453	95185
за віком	2200	3567	3314	3526	3756
за інвалідністю	63975	69554	71340	69021	66744
з них інваліди III групи	19709	22573	24406	23906	24685
з них інваліди III групи	16782	18859	20909	20186	20739
Кількість працівників, які мають вищу освіту за освітніми рівнями					
неповну та базову вищу	143190	131471	132124	129414	124137
повну вищу	173757	196995	210014	208572	208816
Із загальної кількості працівників жінки, які знаходяться у відпустні у зв'язку з вагітністю та пологами	3690	3210	3412	3541	3144
працівники, які знаходяться у відпустці по догляду за дитиною до досягнення нею віку, встановленого чинним законодавством	25609	29569	31311	30215	28961

2.8. Кількість працівників за статтю та видами економічної діяльності на 31 грудня 2012 року

	Облікова кількість штатних працівників					
	усього, осіб	у % до 31 грудня 2011р.	у тому числі за статтю			
			жінки		чоловіки	
			усього, осіб	у % до облікової кількості штатних працівників	усього, осіб	у % до облікової кількості штатних працівників
Усього	555153	97,6	304492	54,8	250661	45,2
Сільське господарство, мисливство та пов'язані з ними послуги	5935	84,6	2196	37,0	3739	63,0
Лісове господарство	5458	119,6	985	18,0	4473	82,0
Рибальство, рибництво	279	99,3	38	13,6	241	86,4
Промисловість	122767	96,5	50616	41,2	72151	58,8
Будівництво	17931	87,8	3021	16,8	14910	83,2
Торгівля; ремонт автомобілів, побутових виробів та предметів особистого вжитку	55216	99,0	25274	45,8	29942	54,2
Діяльність готелів та ресторанів	7029	96,8	4745	67,5	2284	32,5
Діяльність транспорту та зв'язку	55577	103,2	18786	33,8	36791	66,2
діяльність транспорту	44059	105,4	12021	27,3	32038	72,7
діяльність пошти та зв'язку	11518	95,7	6765	58,7	4753	41,3
Фінансова діяльність	14488	99,0	9996	69,0	4492	31,0
Операції з нерухомим майном, оренда, інжиніринг та надання послуг підприємцям	34212	97,5	14454	42,2	19758	57,8
дослідження та розробки	5900	105,5	3130	53,1	2770	46,9
Державне управління	32434	93,8	20808	64,2	11626	35,8
Освіта	106366	100,0	77948	73,3	28418	26,7
Охорона здоров'я та надання соціальної допомоги	80424	95,2	65293	81,2	15131	18,8
Надання комунальних та індивідуальних послуг; діяльність у сфері культури і спорту	17037	98,6	10332	60,6	6705	39,4
діяльність у сфері культури і спорту, відпочинку та розваг	11294	96,7	7122	63,1	4172	36,9

2.9. Кількість працівників за статтю та видами промислової діяльності на 31 грудня 2012 року

	Облікова кількість штатних працівників					
	усього, осіб	у % до 31 грудня 2011р.	у тому числі за статтю			
			жінки		чоловіки	
			усього, осіб	у % до облікової кількості штатних працівників	усього, осіб	у % до облікової кількості штатних працівників
Промисловість	122767	96,5	50616	41,2	72151	58,8
Добувна промисловість	15114	105,8	4296	28,4	10818	71,6
добування паливно-енергетичних корисних копалин	14825	106,2	4231	28,5	10594	71,5
добування вугілля, лігніту і торфу	11885	97,9	3815	32,1	8070	67,9
добування корисних копалин, крім паливно-енергетичних	289	90,6	65	22,5	224	77,5
Переробна промисловість	87056	94,1	39509	45,4	47547	54,6
виробництво харчових продуктів, напоїв та тютюнових виробів	16014	100,5	7300	45,6	8714	54,4
текстильне виробництво; виробництво одягу, хутра та виробів з хутра	11048	91,2	9534	86,3	1514	13,7
виробництво шкіри, виробів з шкіри та інших матеріалів	2768	97,6	1609	58,1	1159	41,9
оброблення деревини та виробів з деревини, крім меблів	3243	92,1	1059	32,7	2184	67,3
целюлозно-паперове виробництво; видавнича діяльність	6250	95,5	2909	46,5	3341	53,5
виробництво коксу, продуктів нафтоперероблення	1207	82,4	240	19,9	967	80,1
хімічне виробництво	2178	95,7	930	42,7	1248	57,3
виробництво гумових та пластмасових виробів	3167	113,3	848	26,8	2319	73,2
виробництво іншої неметалевої мінеральної продукції	4861	87,1	1469	30,2	3392	69,8
металургійне виробництво та виробництво готових металевих виробів	4311	92,9	1044	24,2	3267	75,8
виробництво машин та устаткування	5724	88,0	1003	17,5	4721	82,5
виробництво електричного, електронного та оптичного устаткування	13794	93,1	7359	53,3	6435	46,7
виробництво транспортних засобів та устаткування	5839	87,1	1585	27,1	4254	72,9
інші галузі промисловості	6652	97,9	2620	39,4	4032	60,6
Виробництво та розподілення електроенергії, газу та води	20597	101,2	6811	33,1	13786	66,9

2.10. Розподіл працівників в економіці на 31 грудня 2012 року

(у % до облікової кількості штатних працівників виду)

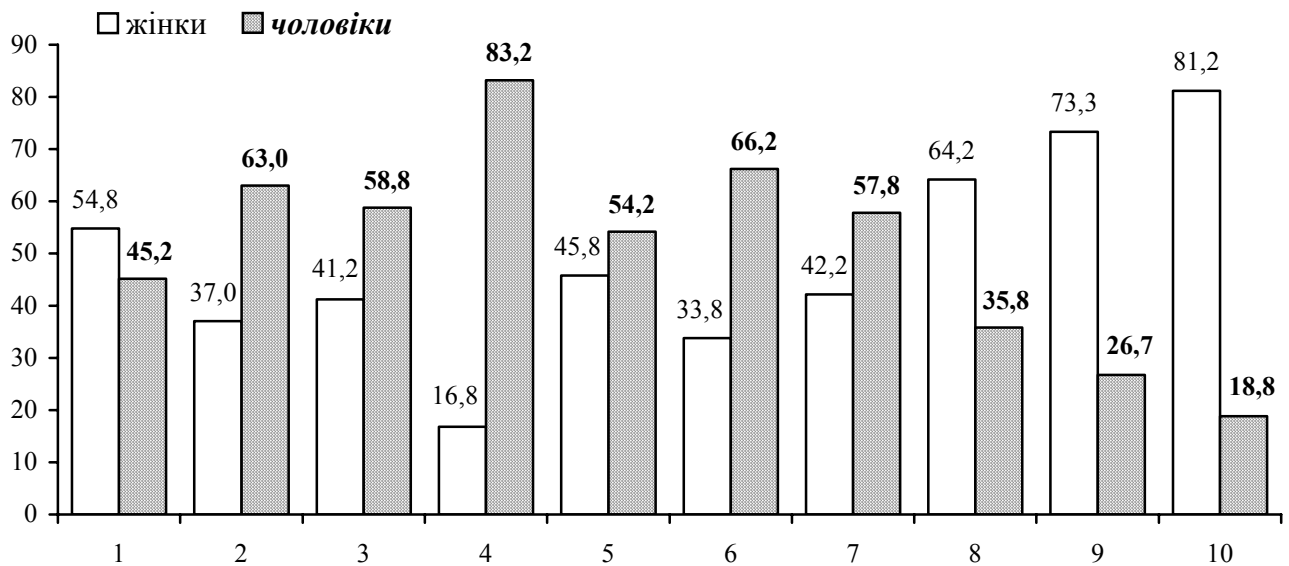
а) за статтю**Види економічної діяльності**

- | | |
|---|--|
| 1. Усього | 6. Діяльність транспорту і зв'язку |
| 2. Сільське господарство, мисливство та пов'язані з ними послуги | 7. Операції з нерухомим майном, оренда, інжиніринг та надання послуг підприємцям |
| 3. Промисловість | 8. Державне управління |
| 4. Будівництво | 9. Освіта |
| 5. Торгівля; ремонт автомобілів, побутових виробів та предметів особистого вжитку | 10. Охорона здоров'я та надання соціальної допомоги |

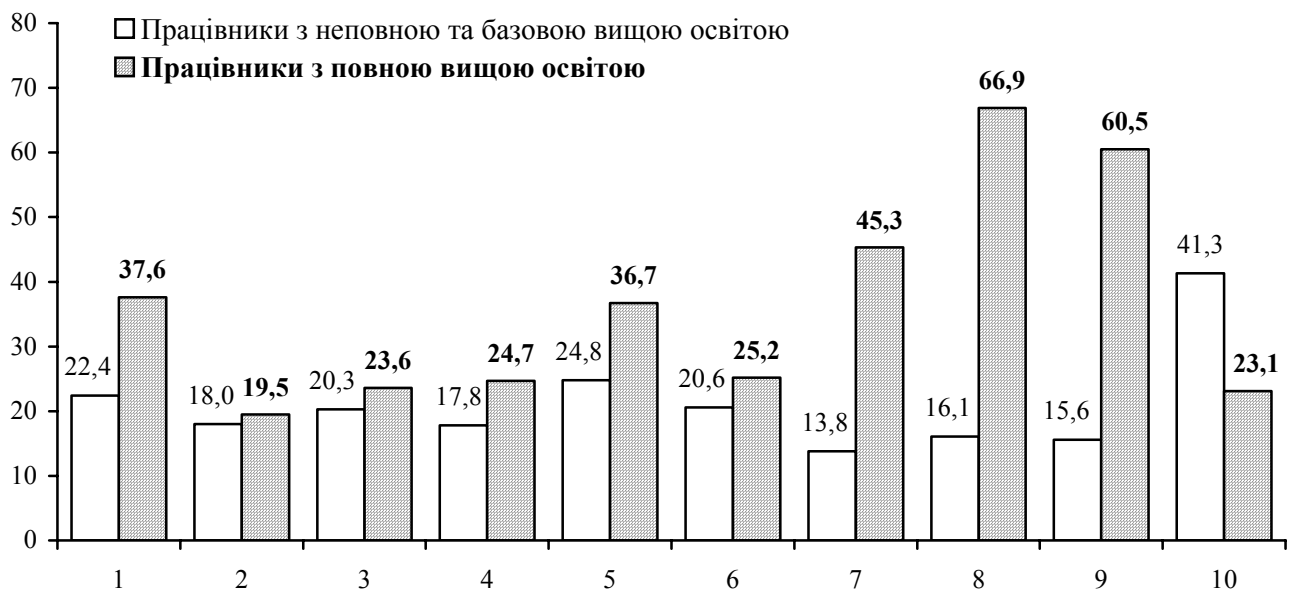
б) за освітою

2.11. Кількість працівників за рівнем освіти та видами економічної діяльності на 31 грудня 2012 року

	Облікова кількість штатних працівників, осіб	За освітнім рівнем (мають вищу освіту)			
		неповна та базова вища, осіб	у % до облікової кількості штатних працівників	повна вища, осіб	у % до облікової кількості штатних працівників
Усього	555153	124137	22,4	208816	37,6
Сільське господарство, мисливство та пов'язані з ними послуги	5935	1070	18,0	1160	19,5
Лісове господарство	5458	1109	20,3	1388	25,4
Рибальство, рибництво	279	38	13,6	42	15,1
Промисловість	122767	24914	20,3	28982	23,6
Будівництво	17931	3185	17,8	4433	24,7
Торгівля; ремонт автомобілів, побутових виробів та предметів особистого вжитку	55216	13698	24,8	20237	36,7
Діяльність готелів та ресторанів	7029	1844	26,2	2169	30,9
Діяльність транспорту та зв'язку	55577	11434	20,6	13998	25,2
діяльність транспорту	44059	8526	19,4	9880	22,4
діяльність пошти та зв'язку	11518	2908	25,2	4118	35,8
Фінансова діяльність	14488	2609	18,0	10601	73,2
Операції з нерухомим майном, оренда, інжиніринг та надання послуг підприємцям	34212	4715	13,8	15491	45,3
дослідження та розробки	5900	571	9,7	4547	77,1
Державне управління	32434	5207	16,1	21703	66,9
Освіта	106366	16625	15,6	64357	60,5
Охорона здоров'я та надання соціальної допомоги	80424	33254	41,3	18616	23,1
Надання комунальних та індивідуальних послуг; діяльність у сфері культури і спорту	17037	4435	26,0	5639	33,1
діяльність у сфері культури і спорту, відпочинку та розваг	11294	3584	31,7	4616	40,9

2.12. Кількість працівників за рівнем освіти та видами промислової діяльності на 31 грудня 2012 року

	Облікова кількість штатних працівників, осіб	За освітнім рівнем (мають вищу освіту)			
		неповна та базова вища, осіб	у % до облікової кількості штатних працівників	повна вища, осіб	у % до облікової кількості штатних працівників
Промисловість	122767	24914	20,3	28982	23,6
Добувна промисловість	15114	3651	24,2	2410	15,9
добування паливно-енергетичних корисних копалин	14825	3603	24,3	2363	15,9
добування вугілля, лігніту і торфу	11885	2996	25,2	1451	12,2
добування корисних копалин, крім паливно-енергетичних	289	48	16,6	47	16,3
Переробна промисловість	87056	16493	18,9	20465	23,5
виробництво харчових продуктів, напоїв та тютюнових виробів	16014	3277	20,5	3711	23,2
текстильне виробництво; виробництво одягу, хутра та виробів з хутра	11048	1465	13,3	1164	10,5
виробництво шкіри, виробів з шкіри та інших матеріалів	2768	562	20,3	699	25,3
оброблення деревини та виробів з деревини, крім меблів	3243	481	14,8	679	20,9
целюлозно-паперове виробництво; видавнича діяльність	6250	1056	16,9	2171	34,7
виробництво коксу, продуктів нафтоперероблення	1207	410	34,0	386	32,0
хімічне виробництво	2178	314	14,4	858	39,4
виробництво гумових та пластмасових виробів	3167	611	19,3	912	28,8
виробництво іншої неметалевої мінеральної продукції	4861	814	16,7	1106	22,8
металургійне виробництво та виробництво готових металевих виробів	4311	1012	23,5	1315	30,5
виробництво машин та устаткування	5724	1195	20,9	1559	27,2
виробництво електричного, електронного та оптичного устаткування	13794	2855	20,7	3581	26,0
виробництво транспортних засобів та устаткування	5839	1163	19,9	1217	20,8
інші галузі промисловості	6652	1278	19,2	1107	16,6
Виробництво та розподілення електроенергії, газу та води	20597	4770	23,2	6107	29,6

2.13. Зайнятість молоді за видами економічної діяльності на 31 грудня 2012 року

	Кількість найманих працівників у віці 15-35 років		
	усього, осіб	у % до облікової кількості штатних працівників	питома вага жінок у відповідній категорії працівників, у %
Усього	183663	33,1	32,9
Сільське господарство, мисливство та пов'язані з ними послуги	1775	29,9	31,6
Лісове господарство	1402	25,7	19,3
Рибальство, рибництво	53	19,0	5,3
Промисловість	40950	33,4	32,9
Будівництво	4356	24,3	23,5
Торгівля; ремонт автомобілів, побутових виробів та предметів особистого вжитку	30274	54,8	53,6
Діяльність готелів та ресторанів	3590	51,1	51,3
Діяльність транспорту та зв'язку	17665	31,8	32,1
діяльність транспорту	14079	32,0	32,6
діяльність пошти та зв'язку	3586	31,1	31,3
Фінансова діяльність	8860	61,2	63,6
Операції з нерухомим майном, оренда, інжиніринг та надання послуг підприємцям	10995	32,1	30,9
дослідження та розробки	1397	23,7	26,8
Державне управління	11641	35,9	38,3
Освіта	25636	24,1	25,4
Охорона здоров'я та надання соціальної допомоги	22500	28,0	29,2
Надання комунальних та індивідуальних послуг; діяльність у сфері культури і спорту	3966	23,3	21,7
діяльність у сфері культури і спорту, відпочинку та розваг	2815	24,9	22,0

2.14. Розподіл працівників за віком та видами економічної діяльності на 31 грудня 2012 року

(у % до облікової кількості штатних працівників виду)

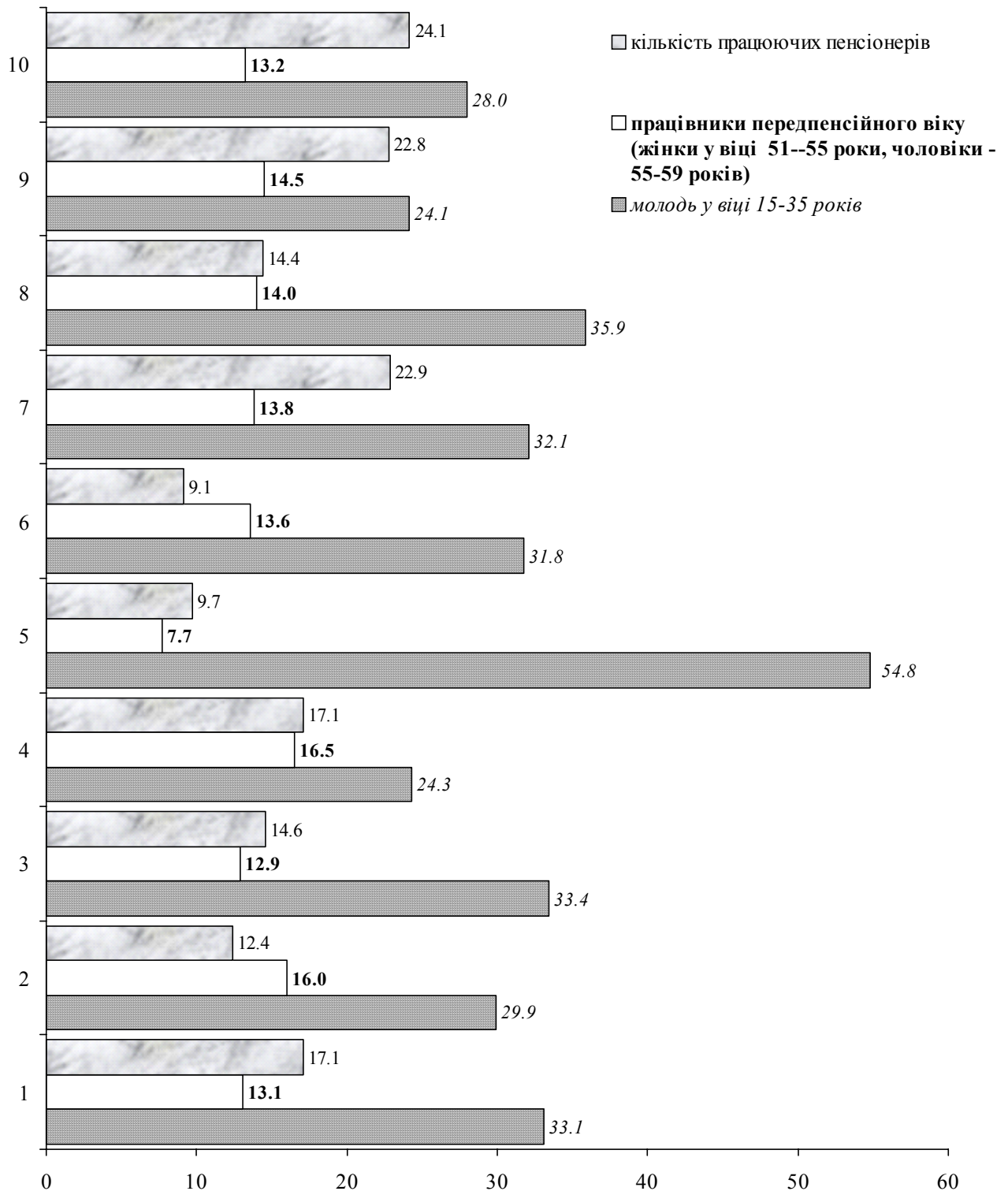

Види економічної діяльності

- Усього
- Сільське господарство, мисливство та пов'язані з ними послуги
- Промисловість
- Будівництво
- Торгівля; ремонт автомобілів, побутових виробів та предметів особистого вжитку
- Діяльність транспорту і зв'язку
- Операції з нерухомим майном, оренда, інжиніринг та надання послуг підприємствам
- Державне управління
- Освіта
- Охорона здоров'я та надання соціальної допомоги

2.15. Зайнятість молоді за видами промислової діяльності на 31 грудня 2012 року

	Кількість найманих працівників у віці 15-35 років		
	усього, осіб	у % до облікової кількості штатних працівників	питома вага жінок у відповідній категорії працівників, у %
Промисловість	40950	33,4	32,9
Добувна промисловість	5485	36,3	25,9
добування паливно-енергетичних корисних копалин	5432	36,6	26,0
добування вугілля, лігніту і торфу	4643	39,1	25,9
добування корисних копалин, крім паливно-енергетичних	53	18,3	13,8
Переробна промисловість	30471	35,0	35,3
виробництво харчових продуктів, напоїв та тютюнових виробів	5517	34,5	30,9
текстильне виробництво; виробництво одягу, хутра та виробів з хутра	4359	39,5	40,8
виробництво шкіри, виробів з шкіри та інших матеріалів	1149	41,5	36,9
оброблення деревини та виробів з деревини, крім меблів	1123	34,6	32,8
целюлозно-паперове виробництво; видавнича діяльність	2245	35,9	30,7
виробництво коксу, продуктів нафтоперероблення	245	20,3	7,5
хімічне виробництво	809	37,1	36,7
виробництво гумових та пластмасових виробів	1340	42,3	40,0
виробництво іншої неметалевої мінеральної продукції	1272	26,2	27,2
металургійне виробництво та виробництво готових металевих виробів	1227	28,5	25,8
виробництво машин та устаткування	1538	26,9	20,9
виробництво електричного, електронного та оптичного устаткування	5881	42,6	44,3
виробництво транспортних засобів та устаткування	1463	25,1	20,3
інші галузі промисловості	2303	34,6	30,4
Виробництво та розподілення електроенергії, газу та води	4994	24,2	23,3

2.16. Кількість працівників передпенсійного віку за видами економічної діяльності на 31 грудня 2012 року

	Усього працівників		З них			
	осіб	у % до облікової кількості штатних працівників	жінки у віці 51-55 роки		чоловіки у віці 55-59 роки	
			усього, осіб	у % до облікової кількості працюючих жінок	усього, осіб	у % до облікової кількості працюючих чоловіків
Усього	72630	13,1	40789	13,4	31841	12,7
Сільське господарство, мисливство та пов'язані з ними послуги	947	16,0	364	16,6	583	15,6
Лісове господарство	811	14,9	257	26,1	554	12,4
Рибальство, рибництво	43	15,4	7	18,4	36	14,9
Промисловість	15860	12,9	7324	14,5	8536	11,8
Будівництво	2963	16,5	544	18,0	2419	16,2
Торгівля; ремонт автомобілів, побутових виробів та предметів особистого вжитку	4257	7,7	2266	9,0	1991	6,6
Діяльність готелів та ресторанів	792	11,3	592	12,5	200	8,8
Діяльність транспорту та зв'язку	7531	13,6	3286	17,5	4245	11,5
діяльність транспорту	5879	13,3	2276	18,9	3603	11,2
діяльність пошти та зв'язку	1652	14,3	1010	14,9	642	13,5
Фінансова діяльність	991	6,8	698	7,0	293	6,5
Операції з нерухомим майном, оренда, інжиніринг та надання послуг підприємцям	4728	13,8	2225	15,4	2503	12,7
дослідження та розробки	878	14,9	443	14,2	435	15,7
Державне управління	4544	14,0	2931	14,1	1613	13,9
Освіта	15381	14,5	10172	13,0	5209	18,3
Охорона здоров'я та надання соціальної допомоги	10628	13,2	8115	12,4	2513	16,6
Надання комунальних та індивідуальних послуг; діяльність у сфері культури і спорту	3154	18,5	2008	19,4	1146	17,1
діяльність у сфері культури і спорту, відпочинку та розваг	1602	14,2	1063	14,9	539	12,9

2.17. Кількість працівників передпенсійного віку за видами промислової діяльності на 31 грудня 2012 року

	Усього працівників		З них			
	осіб	у % до облікової кількості штатних працівників	жінки у віці 51-55 роки		чоловіки у віці 55-59 роки	
			усього, осіб	у % до облікової кількості працюючих жінок	усього, осіб	у % до облікової кількості працюючих чоловіків
Промисловість	15860	12,9	7324	14,5	8536	11,8
Добувна промисловість	1329	8,8	636	14,8	693	6,4
добування паливно-енергетичних корисних копалин	1268	8,6	615	14,5	653	6,2
добування вугілля, лігніту і торфу	916	7,7	544	14,3	372	4,6
добування корисних копалин, крім паливно-енергетичних	61	21,1	21	32,3	40	17,9
Переробна промисловість	11273	12,9	5428	13,7	5845	12,3
виробництво харчових продуктів, напоїв та тютюнових виробів	2292	14,3	1160	15,9	1132	13,0
текстильне виробництво; виробництво одягу, хутра та виробів з хутра	1316	11,9	1095	11,5	221	14,6
виробництво шкіри, виробів з шкіри та інших матеріалів	348	12,6	213	13,2	135	11,6
оброблення деревини та виробів з деревини, крім меблів	357	11,0	105	9,9	252	11,5
целюлозно-паперове виробництво; видавнича діяльність	694	11,1	402	13,8	292	8,7
виробництво коксу, продуктів нафтоперероблення	153	12,7	47	19,6	106	11,0
хімічне виробництво	245	11,2	125	13,4	120	9,6
виробництво гумових та пластмасових виробів	340	10,7	123	14,5	217	9,4
виробництво іншої неметалевої мінеральної продукції	735	15,1	295	20,1	440	13,0
металургійне виробництво та виробництво готових металевих виробів	680	15,8	190	18,2	490	15,0
виробництво машин та устаткування	838	14,6	218	21,7	620	13,1
виробництво електричного, електронного та оптичного устаткування	1474	10,7	725	9,9	749	11,6
виробництво транспортних засобів та устаткування	995	17,0	327	20,6	668	15,7
інші галузі промисловості	806	12,1	403	15,4	403	10,0
Виробництво та розподілення електроенергії, газу та води	3258	15,8	1260	18,5	1998	14,5

2.18. Кількість працюючих пенсіонерів за видами пенсій та видами економічної діяльності на 31 грудня 2012 року

	Кількість найманих працівників, які отримують пенсію		У тому числі (у % до облікової кількості працюючих пенсіонерів)			
	усього, осіб	у % до облікової кількості штатних працівників	за вислугу років	за віком	за інвалідністю	з них третьої групи
Усього	95185	17,1	3,9	70,2	25,9	21,8
Сільське господарство, мисливство та пов'язані з ними послуги	733	12,4	3,8	51,6	44,6	37,9
Лісове господарство	743	13,6	1,3	53,1	45,6	38,9
Рибальство, рибництво	57	20,4	8,8	61,4	29,8	29,8
Промисловість	17904	14,6	2,1	63,7	34,2	30,3
Будівництво	3065	17,1	2,3	64,6	33,1	27,5
Торгівля; ремонт автомобілів, побутових виробів та предметів особистого вжитку	5366	9,7	6,2	45,8	48,0	31,8
Діяльність готелів та ресторанів	744	10,6	4,7	62,5	32,8	19,0
Діяльність транспорту та зв'язку	5083	9,1	8,8	51,2	40,0	34,3
діяльність транспорту	3686	8,4	8,9	49,0	42,1	36,0
діяльність пошти та зв'язку	1397	12,1	8,5	57,2	34,3	29,9
Фінансова діяльність	1052	7,3	9,3	38,2	52,5	41,3
Операції з нерухомим майном, оренда, інжиніринг та надання послуг підприємцям	7834	22,9	6,5	73,9	19,6	16,5
дослідження та розробки	1690	28,6	1,5	86,0	12,5	10,2
Державне управління	4659	14,4	23,0	51,0	26,0	22,7
Освіта	24274	22,8	2,1	82,6	15,3	13,0
Охорона здоров'я та надання соціальної допомоги	19395	24,1	0,8	78,6	20,6	18,6
Надання комунальних та індивідуальних послуг; діяльність у сфері культури і спорту	4276	25,1	2,8	73,7	23,5	17,2
діяльність у сфері культури і спорту, відпочинку та розваг	2867	25,4	1,5	76,9	21,6	15,3

2.19. Кількість працюючих пенсіонерів за видами пенсій та видами промислової діяльності на 31 грудня 2012 року

	Кількість найманих працівників, які отримують пенсію		У тому числі (у % до облікової кількості працюючих пенсіонерів)			
	усього, осіб	у % до облікової кількості штатних працівників	за вислугу років	за віком	за інвалідністю	з них третьої групи
Промисловість	17904	14,6	2,1	63,7	34,2	30,3
Добувна промисловість	2168	14,3	1,4	73,3	25,3	24,2
добування паливно-енергетичних корисних копалин	2090	14,1	1,3	73,4	25,3	24,3
добування вугілля, лігніту і торфу	1774	14,9	1,1	76,4	22,5	21,6
добування корисних копалин, крім паливно-енергетичних	78	27,0	3,8	71,8	24,4	20,5
Переробна промисловість	11968	13,7	2,2	60,2	37,6	32,4
виробництво харчових продуктів, напоїв та тютюнових виробів	1803	11,3	2,2	49,5	48,3	42,4
текстильне виробництво; виробництво одягу, хутра та виробів з хутра	1251	11,3	1,5	51,4	47,1	40,3
виробництво шкіри, виробів з шкіри та інших матеріалів	382	13,8	0,5	54,7	44,8	31,4
оброблення деревини та виробів з деревини, крім меблів	372	11,5	5,9	61,6	32,5	29,6
целюлозно-паперове виробництво; видавнича діяльність	761	12,2	0,7	51,3	48,0	33,4
виробництво коксу, продуктів нафтоперероблення	137	11,4	5,8	52,6	41,6	39,4
хімічне виробництво	355	16,3	4,2	70,9	24,9	21,4
виробництво гумових та пластмасових виробів	408	12,9	4,2	54,9	40,9	34,1
виробництво іншої неметалевої мінеральної продукції	873	18,0	1,7	67,5	30,8	27,9
металургійне виробництво та виробництво готових металевих виробів	731	17,0	1,9	64,6	33,5	30,8
виробництво машин та устаткування	1200	21,0	2,6	72,3	25,1	23,2
виробництво електричного, електронного та оптичного устаткування	1992	14,4	1,7	70,7	27,6	24,5
виробництво транспортних засобів та устаткування	931	15,9	1,9	65,6	32,5	30,2
інші галузі промисловості	772	11,6	2,8	45,2	52,0	44,8
Виробництво та розподілення електроенергії, газу та води	3768	18,3	2,0	69,2	28,8	27,0

2.20. Кількість працюючих пенсіонерів – жінок за видами пенсій та видами економічної діяльності на 31 грудня 2012 року

	Кількість жінок, які отримують пенсію		У тому числі (у % до облікової кількості працюючих пенсіонерів)			
	усього, осіб	у % до облікової кількості штатних працівників	за вислугу років	за віком	за інвалідністю	з них третьої групи
Усього	55676	18,3	1,4	76,8	21,8	18,6
Сільське господарство, мисливство та пов'язані з ними послуги	287	13,1	2,4	66,9	30,7	26,1
Лісове господарство	176	17,9	-	77,8	22,2	19,9
Рибальство, рибництво	14	36,8	-	78,6	21,4	21,4
Промисловість	7364	14,5	0,7	68,4	30,9	27,1
Будівництво	668	22,1	0,6	74,3	25,1	19,8
Торгівля; ремонт автомобілів, побутових виробів та предметів особистого вжитку	2628	10,4	4,3	54,7	41,0	27,7
Діяльність готелів та ресторанів	507	10,7	1,0	70,2	28,8	17,8
Діяльність транспорту та зв'язку	2101	11,2	2,1	61,7	36,2	32,1
діяльність транспорту	1261	10,5	3,0	56,2	40,8	35,4
діяльність пошти та зв'язку	840	12,4	0,8	69,9	29,3	27,3
Фінансова діяльність	657	6,6	0,9	44,7	54,4	42,9
Операції з нерухомим майном, оренда, інжиніринг та надання послуг підприємцям	3721	25,7	0,8	83,7	15,5	13,7
дослідження та розробки	787	25,1	0,1	89,4	10,5	8,4
Державне управління	2290	11,0	8,3	62,9	28,8	25,1
Освіта	16709	21,4	1,0	84,5	14,5	12,6
Охорона здоров'я та надання соціальної допомоги	15888	24,3	0,6	80,5	18,9	17,2
Надання комунальних та індивідуальних послуг; діяльність у сфері культури і спорту	2666	25,8	1,2	78,1	20,7	16,3
діяльність у сфері культури і спорту, відпочинку та розваг	1863	26,2	0,8	79,6	19,6	14,8

2.21. Кількість працюючих пенсіонерів – жінок за видами пенсій та видами промислової діяльності на 31 грудня 2012 року

	Кількість жінок, які отримують пенсію		У тому числі (у % до облікової кількості працюючих пенсіонерів)			
	усього, осіб	у % до облікової кількості штатних працівників	за вислугу років	за віком	за інвалідністю	з них третьої групи
Промисловість	7364	14,5	0,7	68,4	30,9	27,1
Добувна промисловість добування паливно-енергетичних корисних копалин	821	19,1	1,1	81,6	17,3	16,2
добування вугілля, лігніту і торфу	796	18,8	1,1	81,6	17,3	16,2
добування корисних копалин, крім паливно-енергетичних	740	19,4	1,2	82,0	16,8	15,5
Переробна промисловість	5245	13,3	0,7	64,8	34,5	29,6
виробництво харчових продуктів, напоїв та тютюнових виробів	880	12,1	0,6	57,7	41,7	35,6
текстильне виробництво; виробництво одягу, хутра та виробів з хутра	997	10,5	0,7	54,5	44,8	40,4
виробництво шкіри, виробів з шкіри та інших матеріалів	189	11,7	-	57,7	42,3	38,6
оброблення деревини та виробів з деревини, крім меблів	145	13,7	1,4	77,9	20,7	17,9
целюлозно-паперове виробництво; видавнича діяльність	363	12,5	0,3	58,4	41,3	28,7
виробництво коксу, продуктів нафтоперероблення	32	13,3	-	50,0	50,0	50,0
хімічне виробництво	169	18,2	0,6	71,9	27,5	21,9
виробництво гумових та пластмасових виробів	112	13,2	2,7	54,4	42,9	32,1
виробництво іншої неметалевої мінеральної продукції	307	20,9	0,7	74,2	25,1	21,8
металургійне виробництво та виробництво готових металевих виробів	166	15,9	-	71,1	28,9	25,9
виробництво машин та устаткування	330	32,9	-	84,5	15,5	13,0
виробництво електричного, електронного та оптичного устаткування	928	12,6	0,6	73,0	26,4	23,8
виробництво транспортних засобів та устаткування	301	19,0	0,3	74,8	24,9	21,6
інші галузі промисловості	326	12,4	2,5	58,5	39,0	32,2
Виробництво та розподілення електроенергії, газу та води	1298	19,1	0,4	74,6	25,0	23,8

2.22. Кількість працівників, які знаходились у соціальних відпустках, за видами економічної діяльності на 31 грудня 2012 року

	У відпустках по догляду за дитиною до досягнення нею віку, встановленого чинним законодавством, усього, осіб	У % до облікової кількості штатних працівників	У відпустках у зв'язку з вагітністю та пологами, усього, жінок	У % до облікової кількості штатних працівників
Усього	28961	5,2	3144	0,6
Сільське господарство, мисливство та пов'язані з ними послуги	192	3,2	58	1,0
Лісове господарство	82	1,5	3	0,1
Рибальство, рибництво	1	0,4	-	-
Промисловість	5505	4,5	572	0,5
добувна промисловість	260	1,5	24	0,1
переробна промисловість	3033	5,5	371	0,7
виробництво та розподілення електроенергії, газу та води	513	7,3	52	0,7
Будівництво	1868	3,4	176	0,3
Торгівля; ремонт автомобілів, побутових виробів та предметів особистого вжитку	1195	2,7	121	0,3
Діяльність готелів та ресторанів	673	5,8	55	0,5
Діяльність транспорту та зв'язку	1831	12,6	211	1,5
діяльність транспорту	1076	3,1	153	0,4
діяльність пошти та зв'язку	294	5,0	49	0,8
Фінансова діяльність	2443	7,5	248	0,8
Операції з нерухомим майном, оренда, інжиніринг та надання дослідження та розробки	5755	5,4	685	0,6
дослідження та розробки	5854	7,3	475	0,6
Державне управління	548	3,2	116	0,7
Освіта	360	3,2	62	0,5
Охорона здоров'я та надання соціальної допомоги	6056	7,2	529	0,6
Надання комунальних та індивідуальних послуг; діяльність у сфері культури і спорту	499	2,9	71	0,4
діяльність у сфері культури і спорту, відпочинку та розваг	359	3,1	49	0,4

2.23. Кількість працівників, які знаходились у соціальних відпустках, за видами промислової діяльності на 31 грудня 2012 року

	У відпустках по догляду за дитиною до досягнення нею віку, встановленого чинним законодавством, усього, осіб	У % до облікової кількості штатних працівників	У відпустках у зв'язку з вагітністю та пологами, усього, жінок	У % до облікової кількості штатних працівників
Промисловість	5505	4,5	572	0,5
Добувна промисловість	400	2,6	28	0,2
добування паливно-енергетичних корисних копалин	395	2,7	28	0,2
добування вугілля, лігніту і торфу	352	3,0	26	0,2
добування корисних копалин, крім паливно-енергетичних	5	1,7	-	-
Переробна промисловість	4632	5,3	506	0,6
виробництво харчових продуктів, напоїв та тютюнових виробів	703	4,4	87	0,5
текстильне виробництво; виробництво одягу, хутра та виробів з хутра	1470	13,3	164	1,5
виробництво шкіри, виробів з шкіри та інших матеріалів	162	5,9	20	0,7
оброблення деревини та виробництво виробів з деревини, крім меблів	111	3,4	13	0,4
целюлозно-паперове виробництво; видавнича діяльність	234	3,7	32	0,5
виробництво коксу, продуктів нафтоперероблення	12	1,0	-	-
хімічне виробництво	88	4,0	8	0,4
виробництво гумових та пластмасових виробів	96	3,0	17	0,5
виробництво іншої неметалевої мінеральної продукції	165	3,4	11	0,2
металургійне виробництво та виробництво готових металевих виробів	92	2,1	10	0,2
виробництво машин та устаткування	55	1,0	5	0,1
виробництво електричного, виробництво транспортних засобів та устаткування	1079	7,8	105	0,8
інші галузі промисловості	126	2,2	15	0,3
Виробництво та розподілення електроенергії, газу та води	239	3,6	19	0,3
Виробництво та розподілення електроенергії, газу та води	473	2,3	38	0,2

2.24. Динаміка кількості працівників на малих підприємствах

	2010	2011	2012
	тис. осіб		
Кількість зайнятих працівників на малих підприємствах ¹	124,8	118,6	108,8
у тому числі на мікропідприємствах ²	47,2	45,1	42,9
Кількість найманих працівників на малих підприємствах	119,5	114,4	104,3
у тому числі на мікропідприємствах	44,7	43,4	40,4

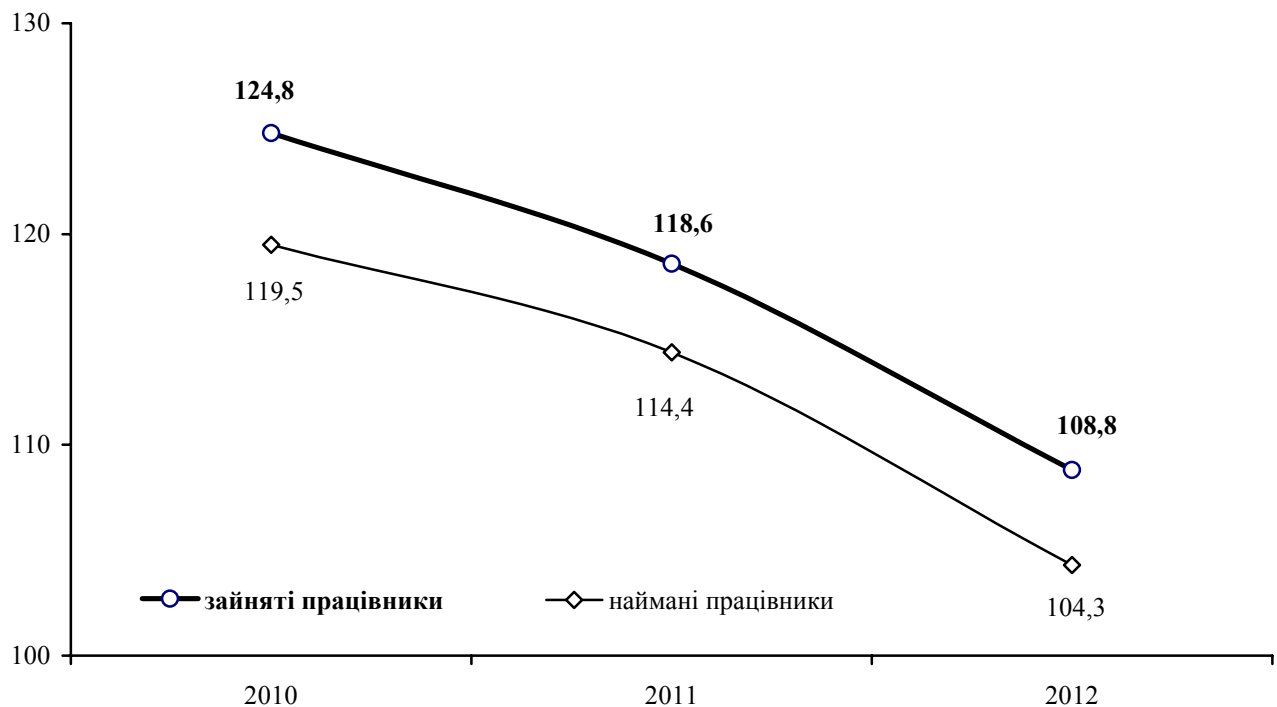
2.25. Динаміка середньорічної кількості зайнятих та найманих працівників на малих підприємствах
(тис. осіб)

Примітка. У таблицях 2.24, 2.26 цього розділу дані сформовані щодо підприємств, які за даними Реєстру статистичних одиниць визначені економічно активними (мають найманих працівників та/або здійснюють реалізацію продукції (робіт, послуг)). Дані наведено з урахуванням фермерських господарств.

¹ Статистичні дані щодо основних показників діяльності малих підприємств за 2010-2012 роки розраховано за критеріями, визначеними у Господарському кодексі України в редакції від 22.03.2012.

Малі підприємства – суб'єкти господарювання будь-якої організаційно-правової форми та форми власності, у яких середня кількість працівників за звітний період (календарний рік) не перевищує 50 осіб та річний дохід від будь-якої діяльності не перевищує суму, еквівалентну 10 мільйонам євро, визначену за середньорічним курсом Національного банку України.

² Мікропідприємства – суб'єкти господарювання будь-якої організаційно-правової форми та форми власності, у яких середня кількість працівників за звітний період (календарний рік) не перевищує 10 осіб та річний дохід від будь-якої діяльності не перевищує суму, еквівалентну 2 мільйонам євро, визначену за середньорічним курсом Національного банку України.

2.26. Кількість зайнятих та найманих працівників на малих підприємствах у розрізі міст і районів у 2012 році

	Кількість зайнятих працівників		Кількість найманих працівників	
	усього	у тому числі на мікропідприємствах	усього	у тому числі на мікропідприємствах
Львівська область	108,8	42,9	104,3	40,4
м.Львів	60,6	24,8	58,4	23,4
м.Борислав	1,5	0,5	1,5	0,5
м.Дрогобич	3,7	1,3	3,5	1,3
м.Моршин	0,3	0,1	0,3	0,1
м.Новий Розділ	0,6	0,3	0,6	0,3
м.Самбір	1,1	0,5	1,1	0,4
м.Стрий	2,1	0,7	2,0	0,7
м.Трускавець	2,2	0,9	2,1	0,8
м.Червоноград	2,3	1,0	2,2	0,9
Бродівський	1,2	0,4	1,1	0,4
Буський	1,3	0,4	1,2	0,4
Городоцький	2,2	0,7	2,1	0,7
Дрогобицький	1,1	0,4	1,0	0,4
Жидачівський	1,6	0,7	1,5	0,6
Жовківський	4,2	1,3	3,9	1,2
Золочівський	1,8	0,6	1,7	0,6
Кам'янка-Бузький	1,8	0,6	1,7	0,6
Миколаївський	2,0	0,6	1,9	0,5
Мостиський	1,3	0,6	1,2	0,5
Перемишлянський	1,0	0,4	0,9	0,4
Пустомитівський	5,2	2,1	5,0	1,9
Радехівський	0,9	0,3	0,9	0,3
Самбірський	0,7	0,4	0,7	0,4
Сколівський	0,7	0,3	0,7	0,3
Сокальський	1,5	0,7	1,4	0,7
Старосамбірський	1,1	0,5	1,1	0,4
Стрийський	0,8	0,4	0,8	0,4
Турківський	0,4	0,1	0,4	0,1
Яворівський	3,6	1,3	3,4	1,2

РОЗДІЛ 3

МОБІЛЬНІСТЬ

РОБОЧОЇ СИЛИ НА

РИНКУ ПРАЦІ

3.1. Динаміка руху робочої сили в економіці

	Прийнято				
	2005	2009	2010	2011	2012
	осіб				
Усього	129028	91583	105895	119393	101935
Сільське господарство, мисливство та пов'язані з ними послуги	7280	3635	3655	2717	2976
Лісове господарство	1613	799	670	991	919
Рибальство, рибництво	416	178	117	75	71
Промисловість	35807	22351	26280	31794	21182
Будівництво	9324	5011	5122	7055	3796
Торгівля; ремонт автомобілів, побутових виробів та предметів особистого вжитку	20696	17964	21680	23856	22198
Діяльність готелів та ресторанів	1626	1626	3060	2020	3035
Діяльність транспорту та зв'язку	9431	7036	9137	10673	12754
діяльність транспорту	6506	5355	7656	8099	11258
діяльність пошти та зв'язку	2925	1681	1481	2574	1496
Фінансова діяльність	3584	2541	3424	3956	3752
Операції з нерухомим майном, оренда, інжиніринг та надання послуг підприємцям	10453	7300	9555	8987	8200
дослідження та розробки	1312	582	663	526	675
Державне управління	4916	3103	4019	3951	4585
Освіта	11018	10272	9221	10030	8827
Охорона здоров'я та надання соціальної допомоги	8083	6045	6999	9815	6719
Надання комунальних та індивідуальних послуг; діяльність у сфері культури і спорту	4782	3722	2956	3473	2921
діяльність у сфері культури і спорту, відпочинку та розваг	3303	2157	1444	1534	1491

Примітка. У таблицях 3.3, 3.5, 3.7-3.9 цього розділу дані до 2010р. наведені без урахування найманих працівників статистично малих підприємств та у фізичних осіб-підприємців. З 2010р. дані наведено по підприємствах, установах, організаціях та їхніх відокремлених підрозділах із кількістю найманих працівників 10 і більше осіб.

Продовження табл. 3.1.

	Вибуло				
	2005	2009	2010	2011	2012
	осіб				
Усього	139395	121859	119060	125500	122098
Сільське господарство, мисливство та пов'язані з ними послуги	11056	5136	5198	3353	3556
Лісове господарство	1819	1167	844	889	1325
Рибальство, рибництво	231	167	147	171	73
Промисловість	41685	30273	30956	33005	29635
Будівництво	10720	9994	9399	9876	7575
Торгівля; ремонт автомобілів, побутових виробів та предметів особистого вжитку	21017	22507	21341	22789	23600
Діяльність готелів та ресторанів	1817	2620	2450	2015	3119
Діяльність транспорту та зв'язку	9474	9309	10119	13357	12764
діяльність транспорту	6361	6819	7848	9679	10673
діяльність пошти та зв'язку	3113	2490	2271	3678	2091
Фінансова діяльність	2489	4399	3576	3731	3922
Операції з нерухомим майном, оренда, інжиніринг та надання послуг підприємцям	11131	10744	10738	10838	9732
дослідження та розробки	1610	830	766	822	900
Державне управління	4668	2936	4556	5660	6054
Освіта	10438	9591	9131	9218	8564
Охорона здоров'я та надання соціальної допомоги	8076	6366	6756	6861	9108
Надання комунальних та індивідуальних послуг; діяльність у сфері культури і спорту	4774	6650	3849	3737	3071
діяльність у сфері культури і спорту, відпочинку та розваг	2782	4799	1756	1589	1265

3.2. Динаміка руху робочої сили в економіці (тис. осіб)

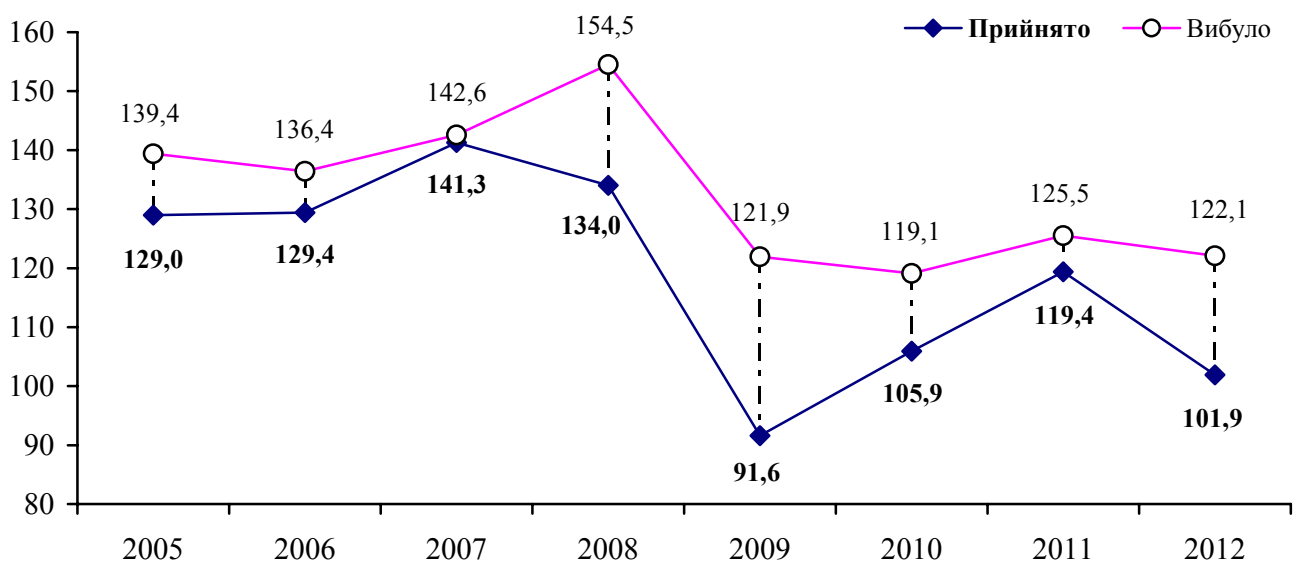

3.3. Рух робочої сили за видами економічної діяльності у 2012 році

	Прийнято, осіб	Вибуло, осіб			У % до середньооблікової кількості штатних працівників			
		усього	з них з причин		прийнято	вибуло	у тому числі з причин	
			плинності кадрів	скорочення штатів			плинності кадрів	скорочення штатів
Усього	101935	122098	105291	9107	19,0	22,8	19,6	1,7
Сільське господарство, мисливство та пов'язані з ними послуги	2976	3556	3518	18	47,8	57,1	56,5	0,3
Лісове господарство	919	1325	1301	21	16,4	23,6	23,2	0,4
Рибальство, рибництво	71	73	73	-	24,4	25,1	25,1	-
Промисловість	21182	29635	26214	1362	17,5	24,5	21,7	1,1
Будівництво	3796	7575	6906	233	19,1	38,1	34,7	1,2
Торгівля; ремонт автомобілів, побутових виробів та предметів особистого вжитку	22198	23600	23202	186	41,7	44,3	43,5	0,3
Діяльність готелів та ресторанів	3035	3119	3016	26	45,0	46,2	44,7	0,4
Діяльність транспорту та зв'язку	12754	12764	8709	697	23,5	23,5	16,0	1,3
діяльність транспорту	11258	10673	7557	375	26,1	24,7	17,5	0,9
діяльність пошти та зв'язку	1496	2091	1152	322	13,4	18,7	10,3	2,9
Фінансова діяльність	3752	3922	3131	441	30,7	32,1	25,6	3,6
Операції з нерухомим майном, оренда, інжиніринг та надання послуг підприємцям	8200	9732	8302	1249	24,1	28,6	24,4	3,7
дослідження та розробки	675	900	661	134	11,8	15,7	11,5	2,3
Державне управління	4585	6054	3384	2313	15,0	19,8	11,1	7,6
Освіта	8827	8564	8020	129	8,9	8,7	8,1	0,1
Охорона здоров'я та надання соціальної допомоги	6719	9108	6547	2395	8,8	11,9	8,6	3,1
Надання комунальних та індивідуальних послуг; діяльність у сфері культури і спорту	2921	3071	2968	37	17,7	18,6	18,0	0,2
діяльність у сфері культури і спорту, відпочинку та розваг	1491	1265	1239	3	13,9	11,8	11,5	0,0

3.4. Рівні прийому та вибуття за основними видами економічної діяльності у 2012 році

(у % до середньооблікової кількості штатних працівників)

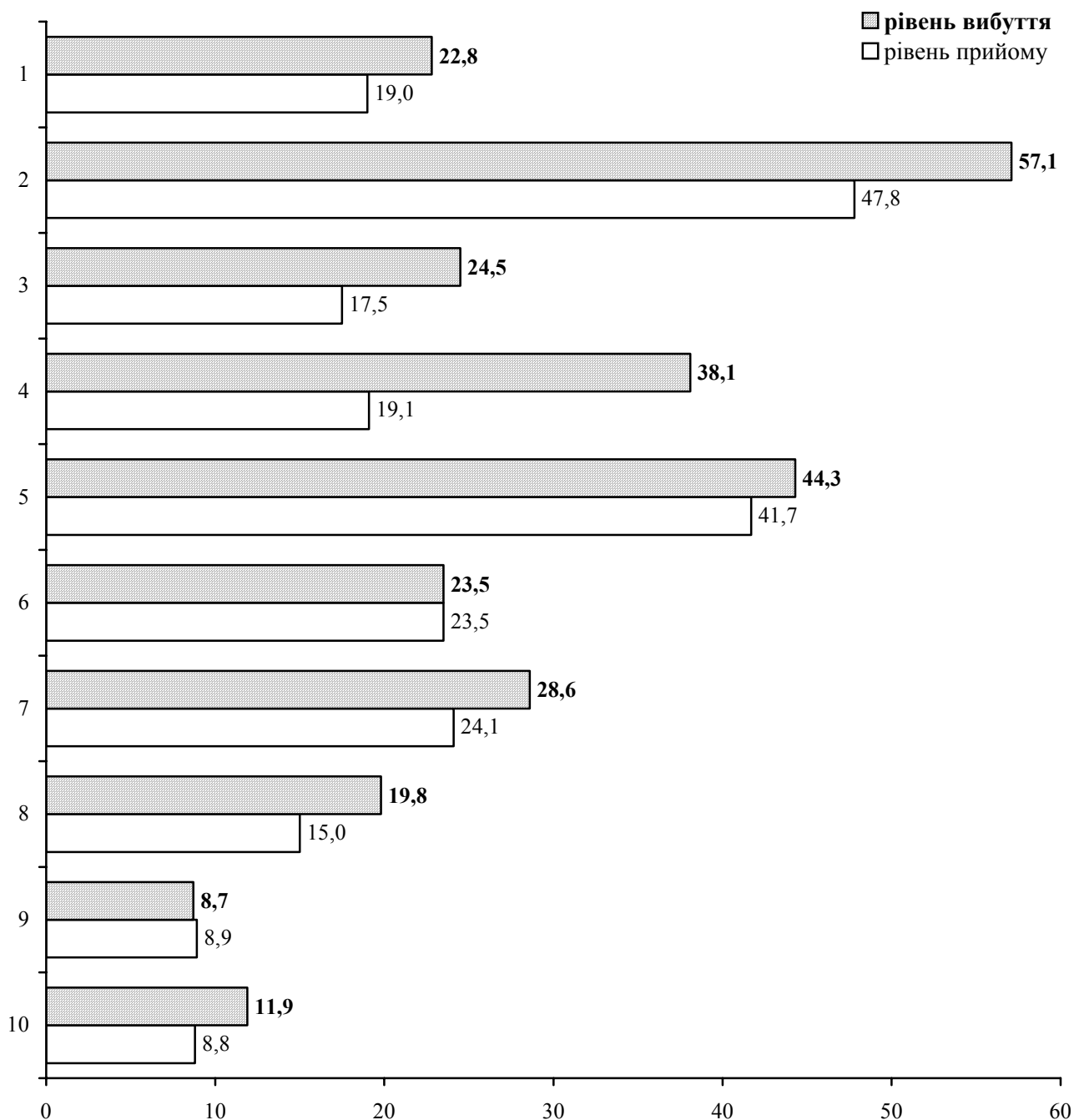

Види економічної діяльності

- | | |
|---|--|
| 1. Усього | 6. Діяльність транспорту і зв'язку |
| 2. Сільське господарство, мисливство та пов'язані з ними послуги | 7. Операції з нерухомим майном, оренда, інжиніринг та надання послуг підприємцям |
| 3. Промисловість | 8. Державне управління |
| 4. Будівництво | 9. Освіта |
| 5. Торгівля; ремонт автомобілів, побутових виробів та предметів особистого вжитку | 10. Охорона здоров'я та надання соціальної допомоги |

3.5. Рух робочої сили в економіці у розрізі міст і районів у 2012 році

	Прийнято	Вибуло	У % до середньооблікової кількості штатних працівників	
	осіб		прийнято	вибуло
Усього по області	101935	122098	19,0	22,8
м.Львів	56753	67567	21,1	25,1
м.Борислав	1207	1522	18,4	23,3
м.Дрогобич	2489	3787	13,1	19,9
м.Моршин	756	873	20,2	23,3
м.Новий Розділ	873	648	21,0	15,6
м.Самбір	1291	1821	14,2	20,1
м.Стрий	2159	2542	15,8	18,6
м.Трускавець	3007	2858	25,1	23,8
м.Червоноград	2200	3043	13,1	18,1
Бродівський	1395	1873	15,5	20,8
Буський	1304	1705	21,8	28,5
Городоцький	1770	1910	21,1	22,7
Дрогобицький	826	827	14,6	14,6
Жидачівський	1226	1959	12,7	20,3
Жовківський	2000	2798	14,2	19,8
Золочівський	1719	2372	21,1	29,1
Кам'янка-Бузький	1661	1371	20,1	16,6
Миколаївський	1170	1487	16,1	20,5
Мостиський	697	891	12,9	16,5
Перемишлянський	1060	1308	20,3	25,1
Пустомитівський	4756	4838	26,4	26,9
Радехівський	2127	2082	24,3	23,7
Самбірський	828	627	17,7	13,4
Сколівський	793	824	16,7	17,3
Сокальський	2821	3506	14,6	18,2
Старосамбірський	636	896	9,2	12,9
Стрийський	1369	2670	10,6	20,6
Турківський	431	542	10,4	13,1
Яворівський	2611	2951	17,8	20,1

3.6. Рівні прийому та вибуття в економіці у розрізі міст і районів у 2012 році (у % до середньооблікової кількості штатних працівників)

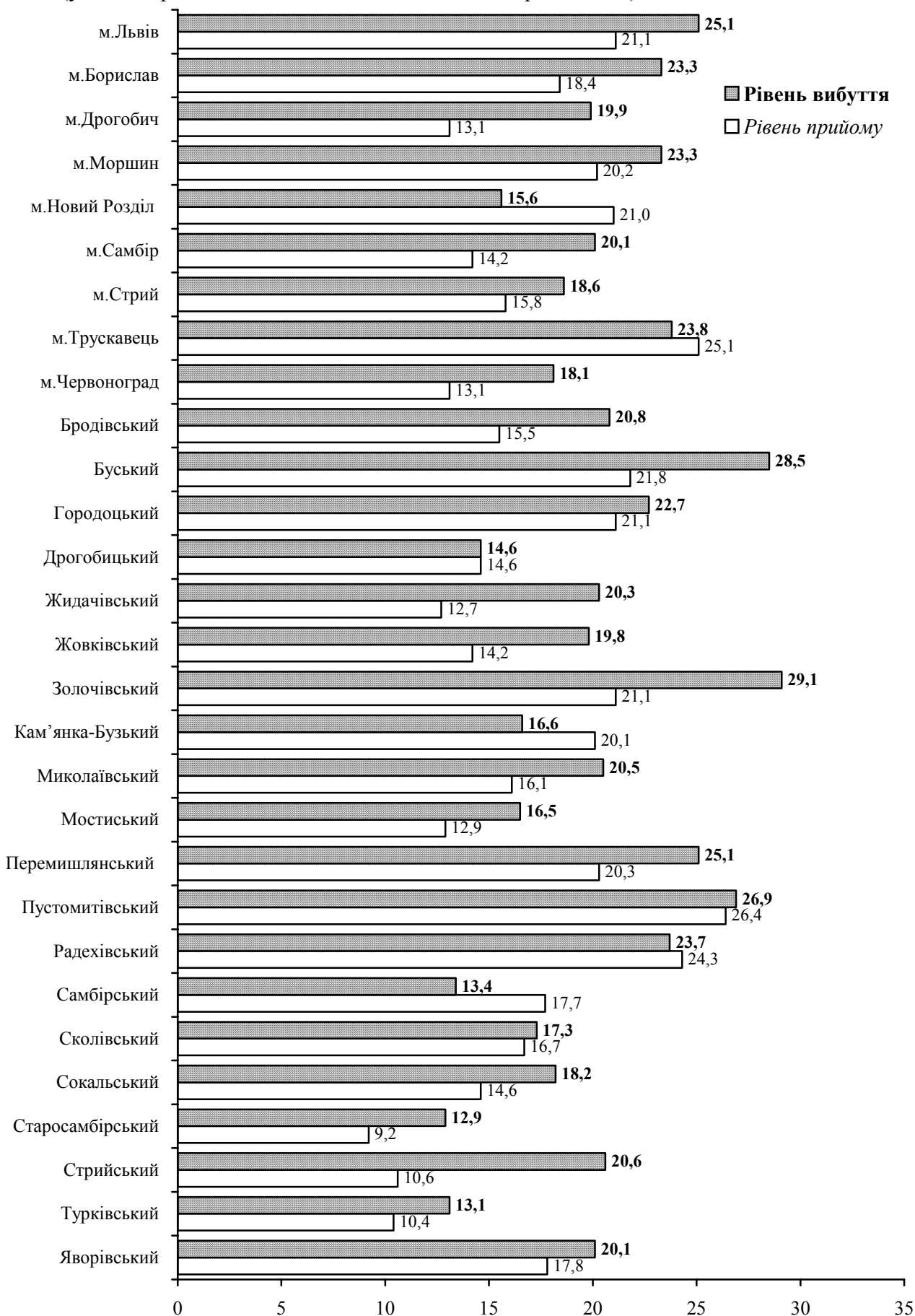

3.7. Рух робочої сили за видами промислової діяльності у 2012 році

	Прийнято, осіб	Вибуло, осіб			У % до середньооблікової кількості штатних працівників			
		усього	з них з причин		прийнято	вибуло	у тому числі з причин	
			плинності кадрів	скорочення штатів			плинності кадрів	скорочення штатів
Промисловість	21182	29635	26214	1362	17,5	24,5	21,7	1,1
Добувна промисловість	1465	1792	1246	5	9,9	12,2	8,5	0,0
добування паливно-енергетичних корисних копалин	1398	1689	1143	5	9,7	11,7	7,9	0,0
добування вугілля, лігніту і торфу	1291	1540	1066	4	11,2	13,4	9,3	0,0
добування корисних копалин, крім паливно-енергетичних	67	103	103	–	21,4	32,9	32,9	–
Переробна промисловість	17089	24486	22542	1231	19,8	28,4	26,1	1,4
виробництво харчових продуктів, напоїв та тютюнових виробів	4441	4277	4122	39	28,7	27,7	26,7	0,3
текстильне виробництво; виробництво одягу, хутра та виробів з хутра	1594	2862	2735	63	16,0	28,7	27,4	0,6
виробництво шкіри, виробів з шкіри та інших матеріалів	566	804	797	2	20,3	28,9	28,6	0,1
оброблення деревини та виробів з деревини, крім меблів	561	885	865	4	16,8	26,6	26,0	0,1
целюлозно-паперове виробництво; видавнича діяльність	959	1718	1149	388	15,0	26,9	18,0	6,1
виробництво коксу, продуктів нафтоперероблення	45	293	202	59	3,7	23,8	16,4	4,8
хімічне виробництво	471	530	374	116	22,6	25,5	18,0	5,6
виробництво гумових та пластмасових виробів	615	857	856	1	19,0	26,5	26,5	0,0
виробництво іншої неметалевої мінеральної продукції	1898	2517	2499	16	34,6	45,9	45,6	0,3
металургійне виробництво та виробництво готових металевих виробів	1153	2000	1870	126	26,1	45,3	42,3	2,9
виробництво машин та устаткування	742	1123	845	138	12,6	19,0	14,3	2,3
виробництво електричного, електронного та оптичного устаткування	2073	3476	3403	60	15,6	26,2	25,6	0,5
виробництво транспортних засобів та устаткування	472	1190	964	144	7,8	19,7	15,9	2,4
інші галузі промисловості	1499	1954	1861	75	22,5	29,3	27,9	1,1
Виробництво та розподілення електроенергії, газу та води	2628	3357	2426	126	13,3	16,9	12,2	0,6

3.8. Прийом працівників за видами економічної діяльності у 2012 році

	Прийнято, осіб	З них на новостворені робочі місця	
		осіб	у % до прийнятих працівників
Усього	101935	9714	9,5
Сільське господарство, мисливство та пов'язані з ними послуги	2976	68	2,3
Лісове господарство	919	29	3,2
Рибальство, рибництво	71	–	–
Промисловість	21182	2252	10,6
Будівництво	3796	149	3,9
Торгівля; ремонт автомобілів, побутових виробів та предметів особистого вжитку	22198	2654	12,0
Діяльність готелів та ресторанів	3035	482	15,9
Діяльність транспорту та зв'язку	12754	1143	9,0
діяльність транспорту	11258	1093	9,7
діяльність пошти та зв'язку	1496	50	3,3
Фінансова діяльність	3752	64	1,7
Операції з нерухомим майном, оренда, інжиніринг та надання послуг підприємцям	8200	1433	17,5
дослідження та розробки	675	8	1,2
Державне управління	4585	762	16,6
Освіта	8827	187	2,1
Охорона здоров'я та надання соціальної допомоги	6719	148	2,2
Надання комунальних та індивідуальних послуг; діяльність у сфері культури і спорту	2921	343	11,7
діяльність у сфері культури і спорту, відпочинку та розваг	1491	17	1,1

3.9. Прийом працівників за видами промислової діяльності у 2012 році

	Прийнято, осіб	З них на новостворені робочі місця	
		осіб	у % до прийнятих працівників
Промисловість	21182	2252	10,6
Добувна промисловість	1465	9	0,6
добування паливно-енергетичних корисних копалин	1398	8	0,6
добування вугілля, лігніту і торфу	1291	–	–
добування корисних копалин, крім паливно-енергетичних	67	1	1,5
Переробна промисловість	17089	2175	12,7
виробництво харчових продуктів, напоїв та тютюнових виробів	4441	308	6,9
текстильне виробництво; виробництво одягу, хутра та виробів з хутра	1594	142	8,9
виробництво шкіри, виробів з шкіри та інших матеріалів	566	323	57,1
оброблення деревини та виробів з деревини, крім меблів	561	10	1,8
целюлозно-паперове виробництво; видавнича діяльність	959	199	20,8
виробництво коксу, продуктів нафтоперероблення	45	–	–
хімічне виробництво	471	167	35,5
виробництво гумових та пластмасових виробів	615	98	15,9
виробництво іншої неметалевої мінеральної продукції	1898	155	8,2
металургійне виробництво та виробництво готових металевих виробів	1153	174	15,1
виробництво машин та устаткування	742	34	4,6
виробництво електричного, електронного та оптичного устаткування	2073	439	21,2
виробництво транспортних засобів та устаткування	472	7	1,5
інші галузі промисловості	1499	119	7,9
Виробництво та розподілення електроенергії, газу та води	2628	68	2,6

3.10. Динаміка вивільнення працівників за категоріями робочих місць та статтю

	2005	2009	2010	2011	2012
	осіб				
Фактично вивільнено, усього	8453	6943	4066	4604	5745
Із загальної кількості					
жінки	4427	3467	2111	2154	3060
чоловіки	4026	3476	1955	2450	1312
Працівники, які займали					
робітничі місця	3501	2887	1600	1810	1937
посади службовців	3501	2850	1937	2211	3040
місця, які не потребують професійної підготовки	1451	1206	529	583	768

Примітка. У таблицях 3.11-3.13, 3.15-3.19, 3.21, 3.23-3.26 цього розділу інформація наведена за адміністративними даними державної служби зайнятості.

3.11. Вивільнення працівників в економіці у 2012 році

	Передбачалось вивільнити	Фактично вивільнено	з них особи, які займали			Із загальної кількості вивільнених	
			робочі місця	посади службовців	місця, які не потребують професійної підготовки	жінки	молодь у віці до 35 років
Усього	28271	5745	1937	3040	768	3060	1312
Сільське господарство, мисливство та лісове господарство	591	109	10	83	16	75	25
Рибальство, рибництво	27	1	–	1	–	–	–
Промисловість	5823	2131	1154	743	234	930	468
добувна	300	123	54	57	12	37	16
переробна	4637	1880	1028	640	212	858	409
виробництво та розподілення електроенергії, газу та води	886	128	72	46	10	35	43
Будівництво	828	254	72	140	42	135	46
Торгівля; ремонт автомобілів, побутових виробів та предметів особистого вжитку	550	248	131	87	30	70	57
Діяльність готелів та ресторанів	88	36	24	9	3	31	6
Діяльність транспорту та зв'язку	1323	327	89	211	27	185	74
Фінансова діяльність	2063	148	26	122	–	71	67
Операції з нерухомим майном, оренда, інжиніринг та надання послуг підприємцям	1298	324	55	234	35	179	83
Державне управління	12080	852	166	464	222	337	187
Освіта	960	232	58	116	58	160	27
Охорона здоров'я та надання соціальної допомоги	2426	1035	144	800	91	867	258
Надання комунальних та індивідуальних послуг; діяльність у сфері культури та спорту	214	48	8	30	10	20	14

3.12. Вивільнення працівників у розрізі міст та районів у 2012 році

	Передбачалося вивільнити, осіб	Фактично вивільнено		
		осіб	у % до	
			передбаченого обсягу	2011р.
Львівська область	28271	5745	20,3	122,9
м.Львів	16134	3349	20,8	125,8
м.Борислав	182	56	30,8	41,7
м.Дрогобич	1537	321	20,9	128,9
м.Моршин	26	9	34,6	17,6
м.Новий Розділ	182	20	11,0	162,5
м.Самбір	802	96	12,0	120,4
м.Стрий	510	59	11,6	96,2
м.Трускавець	158	19	12,0	17,2
м.Червоноград	385	111	28,8	110,0
Бродівський	219	77	35,2	54,2
Буський	161	53	32,9	50,0
Городоцький	327	101	30,9	104,1
Дрогобицький	160	1	0,6	179,8
Жидачівський	1046	281	26,9	224,9
Жовківський	377	47	12,5	81,4
Золочівський	312	51	16,3	110,6
Кам'янка-Бузький	447	54	12,1	123,8
Миколаївський	951	156	16,4	207,6
Мостиський	582	31	5,3	225,6
Перемишлянський	124	51	41,1	73,4
Пустомитівським	345	71	20,6	110,2
Радехівський	509	224	44,0	217,5
Самбірський	59	7	11,9	111,3
Сколівський	299	165	55,2	221,5
Сокальський	1045	79	7,6	183,0
Старосамбірський	232	21	9,1	82,3
Стрийський	234	52	22,2	497,9
Турківський	82	33	40,2	48,2
Яворівський	844	150	17,8	190,1

3.13. Динаміка попиту на робочу силу за категоріями робочих місць на зареєстрованому ринку праці

	2005	2009	2010	2011	2012	2013
	на 1 січня; осіб					
Потреба підприємств у працівниках на заміщення вільних місць	4570	2134	1203	2321	1876	2046
у тому числі на робочі місця посади службовців	2839	1214	594	1531	1045	1005
місця, які не потребують професійної підготовки	1429	739	511	655	736	969
Навантаження на одне вільне робоче місце, вакансію	302	181	98	135	95	72
	13	20	22	12	12	14

3.14. Динаміка попиту на робочу силу та навантаження на одне вільне робоче місце, вакансію на зареєстрованому ринку праці (на 1 січня; осіб)

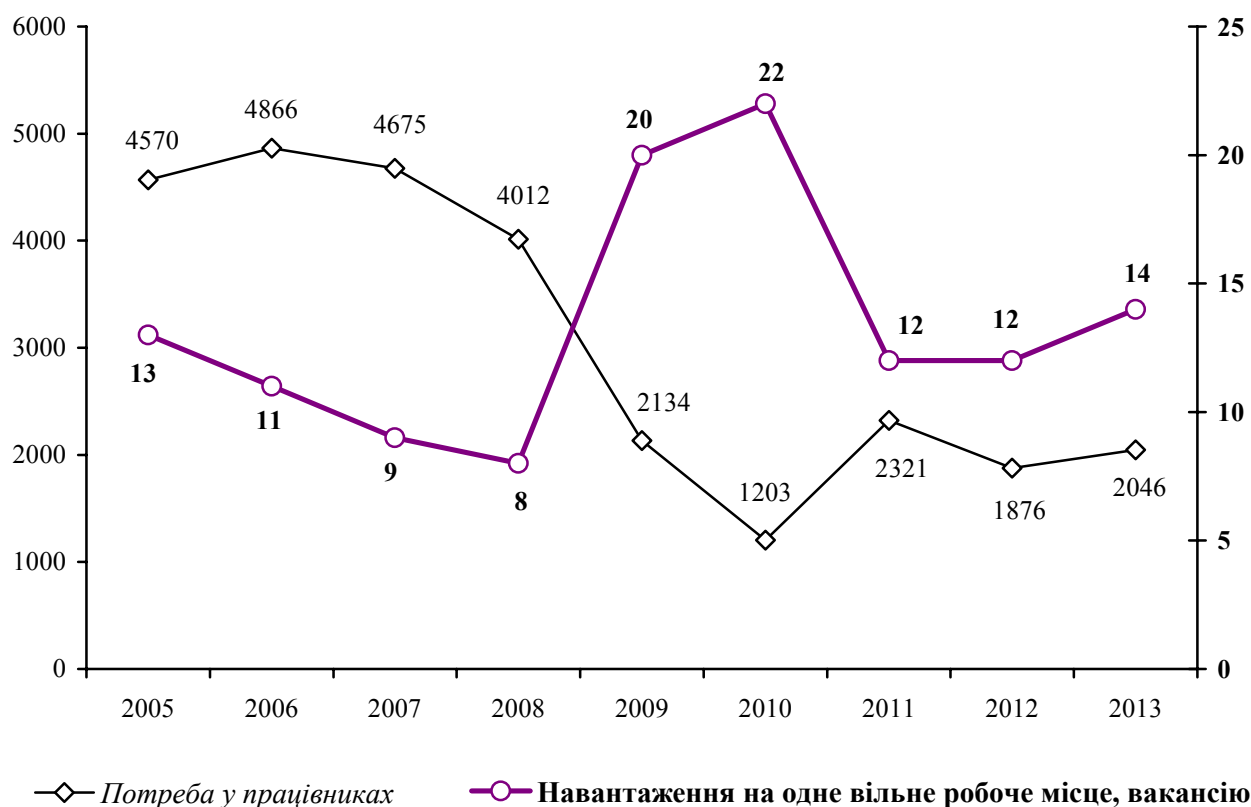

3.15. Динаміка попиту та пропозиції робочої сили на зареєстрованому ринку праці у розрізі міст і районів

	2005		2009	
	Потреба підприємств у працівниках	Навантаження на одне вільне робоче місце (вакансію)	Потреба підприємств у працівниках	Навантаження на одне вільне робоче місце (вакансію)
	на 1 січня; осіб			
Усього по області	4570	13	2134	20
м.Львів	2304	2	1170	3
м.Борислав	128	18	17	62
м.Дрогобич	186	9	86	14
м.Моршин	11	6	9	14
м.Новий Розділ	30	57	7	118
м.Самбір	79	19	65	15
м.Стрий	82	17	53	24
м.Трускавець	22	20	37	12
м.Червоноград	123	11	71	10
Бродівський	102	25	58	51
Буський	39	33	18	65
Городоцький	90	20	58	24
Дрогобицький	20	119	24	67
Жидачівський	35	71	5	368
Жовківський	52	38	61	22
Золочівський	85	41	5	508
Кам'янка-Бузький	40	37	51	12
Миколаївський	145	19	43	47
Мостиський	48	26	31	43
Перемишлянський	82	18	20	74
Пустомитівський	205	8	64	18
Радехівський	63	41	8	176
Самбірський	16	209	7	260
Сколівський	29	47	1	947
Сокальський	246	6	39	26
Старосамбірський	34	124	26	97
Стрийський	97	19	25	50
Турківський	31	56	21	57
Яворівський	146	30	54	64

Продовження табл. 3.15.

	2010		2011	
	Потреба підприємств у працівниках	Навантаження на одне вільне робоче місце (вакансію)	Потреба підприємств у працівниках	Навантаження на одне вільне робоче місце (вакансію)
	на 1 січня; осіб			
Усього по області	1203	22	2321	12
м.Львів	742	4	1786	2
м.Борислав	18	40	47	18
м.Дрогобич	63	18	57	24
м.Моршин	6	16	–	–
м.Новий Розділ	6	123	2	347
м.Самбір	59	13	43	15
м.Стрий	1	717	9	76
м.Трускавець	18	15	16	19
м.Червоноград	40	12	51	13
Бродівський	26	61	19	85
Буський	4	105	7	65
Городоцький	21	39	23	27
Дрогобицький	12	90	17	72
Жидачівський	4	288	20	54
Жовківський	6	147	13	79
Золочівський	–	–	14	142
Кам'янка-Бузький	14	22	16	30
Миколаївський	9	173	9	137
Мостиський	10	89	12	45
Перемишлянський	22	33	25	33
Пустомитівський	14	43	25	30
Радехівський	2	276	3	181
Самбірський	13	86	6	200
Сколівський	4	99	17	31
Сокальський	29	21	20	36
Старосамбірський	7	174	17	63
Стрийський	–	–	2	277
Турківський	15	48	4	181
Яворівський	38	34	41	40

Продовження табл. 3.15.

	2012		2013	
	Потреба підприємств у працівниках	Навантаження на одне вільне робоче місце (вакансію)	Потреба підприємств у працівниках	Навантаження на одне вільне робоче місце (вакансію)
	на 1 січня; осіб			
Усього по області	1876	12	2046	14
м.Львів	1283	3	1317	4
м.Борислав	26	28	12	61
м.Дрогобич	50	18	29	29
м.Моршин	–	–	2	36
м.Новий Розділ	2	293	4	170
м.Самбір	3	179	26	22
м.Стрий	30	18	29	25
м.Трускавець	60	5	33	9
м.Червоноград	48	12	30	21
Бродівський	13	109	33	47
Буський	7	52	9	63
Городоцький	28	15	46	14
Дрогобицький	12	69	14	61
Жидачівський	11	80	11	111
Жовківський	18	47	11	104
Золочівський	18	100	37	49
Кам'янка-Бузький	11	27	64	6
Миколаївський	25	46	26	48
Мостиський	30	15	38	15
Перемишлянський	7	110	4	197
Пустомитівський	46	14	71	11
Радехівський	2	213	11	43
Самбірський	2	429	6	141
Сколівський	25	17	43	14
Сокальський	37	15	39	18
Старосамбірський	23	40	16	68
Стрийський	10	44	16	42
Турківський	12	49	17	40
Яворівський	37	35	52	28

3.16. Попит на робочу силу в економіці на 1 січня 2013 року

	Усього	У тому числі на		
		робочі місця	посади службовців	місця, які не потребують професійної підготовки
осіб				
Потреба у працівниках на заміщення вакансій (вільних робочих місць)	2046	1005	969	72
Сільське господарство, мисливство та лісове господарство	38	25	12	1
Рибальство, рибництво	1	–	1	–
Промисловість	491	385	97	9
добувна	17	14	3	–
переробна	437	340	91	6
виробництво та розподілення електроенергії, газу та води	37	31	3	3
Будівництво	63	38	20	5
Торгівля; ремонт автомобілів, побутових виробів та предметів особистого вжитку	307	171	120	16
Діяльність готелів та ресторанів	57	41	14	2
Діяльність транспорту та зв'язку	140	84	53	3
Фінансова діяльність	13	1	12	–
Операції з нерухомим майном, оренда, інжиніринг та надання послуг підприємцям	220	160	41	19
Державне управління	515	17	496	2
Освіта	70	22	44	4
Охорона здоров'я та надання соціальної допомоги	88	43	39	6
Надання комунальних та індивідуальних послуг; діяльність у сфері культури та спорту	43	18	20	5

3.17. Попит на робочу силу за категоріями робочих місць у розрізі міст і районів на 1 січня 2013 року

	Потреба підприємств у працівниках для заміщення вільних робочих місць (вакантних посад) усього, осіб	У тому числі на		
		місця робітників	посади службовців	місця, які не потребують професійної підготовки
Львівська область	2046	1005	969	72
м.Львів	1317	597	683	37
м.Борислав	12	5	6	1
м.Дрогобич	29	20	9	–
м.Моршин	2	1	1	–
м.Новий Розділ	4	4	–	–
м.Самбір	26	13	11	2
м.Стрий	29	26	1	2
м.Трускавець	33	16	12	5
м.Червоноград	30	19	11	–
Бродівський	33	22	10	1
Буський	9	2	7	–
Городоцький	46	26	20	–
Дрогобицький	14	11	3	–
Жидачівський	11	4	7	–
Жовківський	11	9	–	2
Золочівський	37	15	21	1
Кам'янка-Бузький	64	36	25	3
Миколаївський	26	19	6	1
Мостиський	38	26	7	5
Перемишлянський	4	2	1	1
Пустомитівським	71	36	30	5
Радехівський	11	–	11	–
Самбірський	6	3	3	–
Сколівський	43	25	17	1
Сокальський	39	21	18	–
Старосамбірський	16	2	14	–
Стрийський	16	4	11	1
Турківський	17	8	9	–
Яворівський	52	33	15	4

3.18. Попит та пропозиція робочої сили за професійними групами на 1 січня

	Кількість громадян, не зайнятих трудовою діяльністю, які перебували на обліку в державній службі зайнятості		Потреба підприємств у працівниках на заміщення вільних робочих місць		Навантаження на одне вільне робоче місце, вакансію	
	2013р.	2012р.	2013р.	2012р.	2013р.	2012р.
	осіб					
Усього	27722	23371	2046	1876	14	12
у т.ч. за професійними групами						
законодавці, вищі державні службовці, керівники, менеджери (управителі)	3511	2894	256	234	14	12
професіонали	3333	3021	376	214	9	14
фахівці	3639	3189	299	251	12	13
технічні службовці	1661	1460	38	37	44	39
працівники сфери торгівлі та послуг	4497	3688	358	353	13	10
кваліфіковані робітники сільсько-го та лісового господарств, риборозведення та рибальства	533	439	12	8	44	55
кваліфіковані робітники з інструментом	4026	3178	421	488	10	7
робітники з обслуговування, експлуатації та контролювання за роботою технологічного устаткування, складання устаткування та машин	3554	2839	214	196	17	14
найпростіші професії ¹	2968	2663	72	95	40	28

¹ Включаючи осіб без професії.

3.19. Динаміка працевлаштування на зареєстрованому ринку праці

	2005	2009	2010	2011	2012
	осіб				
Працевлаштовано не зайнятих трудовою діяльністю громадян за рік	43686	35052	36099	36722	38944
у тому числі на робочі місця	24076	20278	21250	20923	21506
посади службовців	11033	9416	9719	10509	12417
місця, які не потребують професійної підготовки	8577	5358	5130	5290	5021
Із загальної кількості працевлаштованих					
жінки	21921	17816	17633	18245	19650
чоловіки	21765	17236	18466	18477	19294

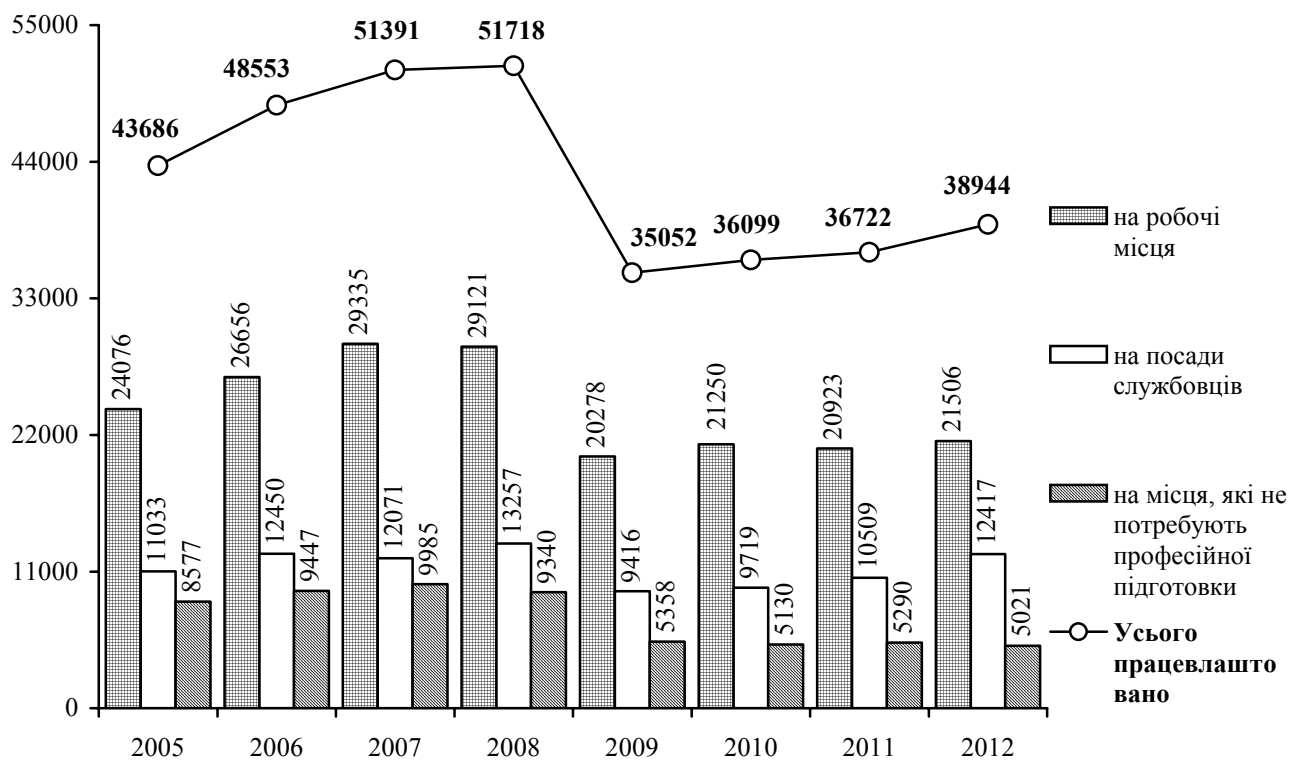
3.20. Динаміка працевлаштування не зайнятих трудовою діяльністю громадян (осіб)

3.21. Працевлаштування не зайнятих трудовою діяльністю громадян в економіці у 2012 році

	Усього	У тому числі на			Із загальної кількості	
		робочі місця	посади служ- бовців	місця, які не потребують професійної підготовки	жінки	молодь у віці до 35 років
Працевлаштовано	38944	21506	12417	5021	19650	20803
Сільське господарство, мисливство та лісове господарство	2523	1496	384	643	833	1108
Рибальство, рибництво	28	11	15	2	5	12
Промисловість	11618	6759	3461	1398	5131	6051
добувна	750	601	78	71	128	454
переробна	10187	5624	3305	1258	4761	5421
виробництво та розподілення електроенергії, газу та води	681	534	78	69	242	176
Будівництво	1471	860	394	217	312	728
Торгівля; ремонт автомобілів, побутових виробів та предметів особистого вжитку	9472	5877	2770	825	6069	5689
Діяльність готелів та ресторанів	1681	1093	434	154	1274	1001
Діяльність транспорту та зв'язку	2225	1432	680	113	562	944
Фінансова діяльність	124	22	100	2	80	82
Операції з нерухомим майном, оренда, інжиніринг та надання послуг підприємцям	1674	769	649	256	651	904
Державне управління	1906	499	1192	215	1122	1197
Освіта	2810	1259	891	660	1361	1128
Охорона здоров'я та надання соціальної допомоги	2325	934	1135	256	1630	1385
Надання комунальних та індивідуальних послуг; діяльність у сфері культури та спорту	1087	495	312	280	620	574

3.22. Розподіл працевлаштованих громадян за категоріями робочих місць та видами економічної діяльності у 2012 році

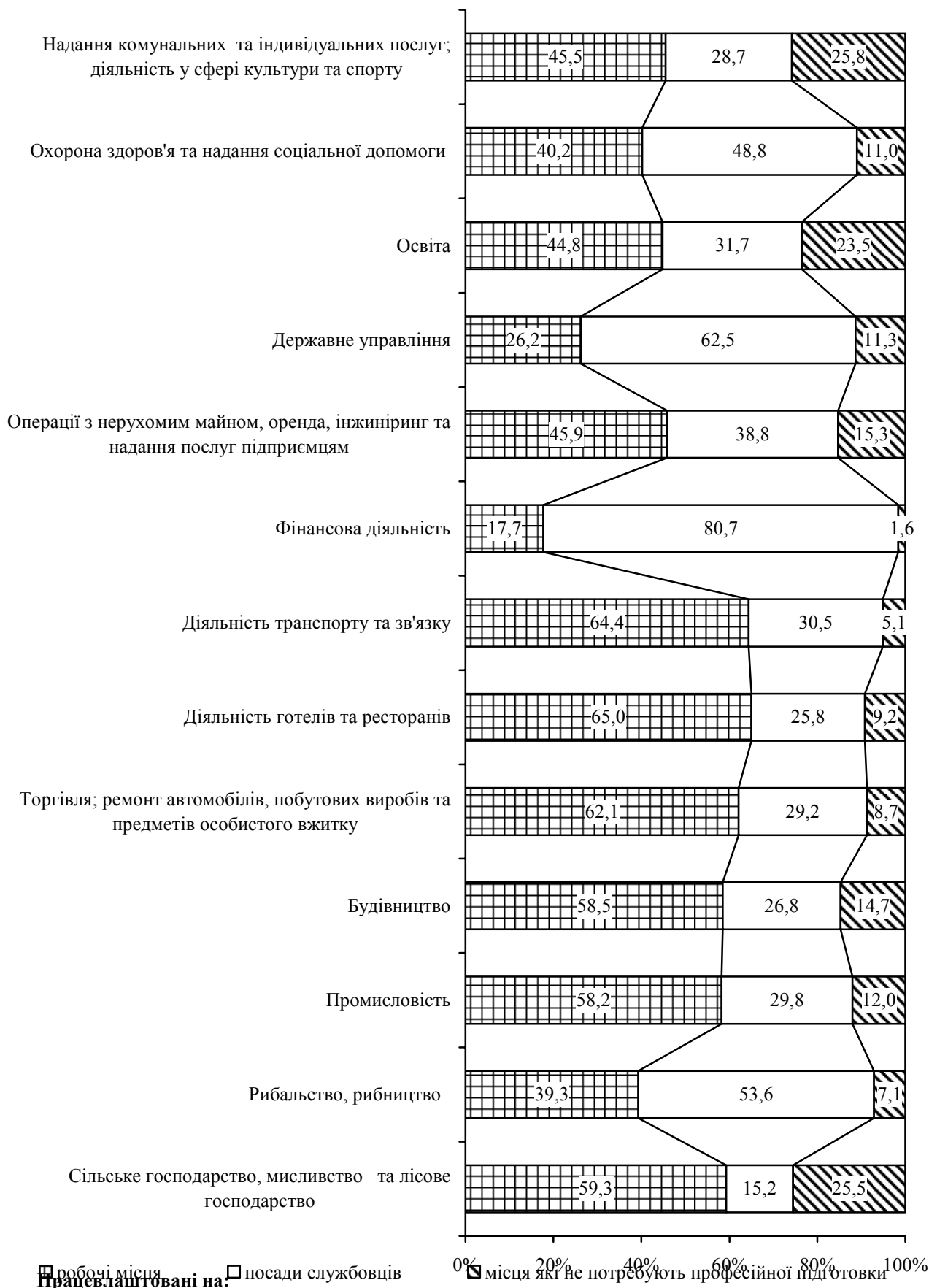

3.23. Працевлаштування не зайнятих трудовою діяльністю громадян у розрізі міст і районів у 2012 році

	Кількість не зайнятих громадян, які перебували на обліку впродовж звітного періоду – усього, осіб	З них працевлаштовано, осіб	У % до	
			загальної кількості незайнятих громадян	2011р.
Львівська область	95017	38944	41,0	106,1
м.Львів	18166	7063	38,9	103,9
м.Борислав	3009	1420	47,2	110,2
м.Дрогобич	4079	2024	49,6	115,5
м.Моршин	260	102	39,2	73,9
м.Новий Розділ	2149	835	38,9	123,2
м.Самбір	2089	736	35,2	110,5
м.Стрий	3118	1812	58,1	107,9
м.Трускавець	1355	711	52,5	115,8
м.Червоноград	3215	1616	50,3	102,1
Бродівський	4340	1084	25,0	104,9
Буський	1652	687	41,6	105,0
Городоцький	2015	939	46,6	97,4
Дрогобицький	3452	1479	42,8	112,0
Жидачівський	3438	1194	34,7	107,0
Жовківський	3072	1036	33,7	105,2
Золочівський	4894	1485	30,3	102,3
Кам'янка-Бузький	2008	1129	56,2	107,6
Миколаївський	3690	1281	34,7	108,6
Мостиський	1911	859	45,0	107,0
Перемишлянський	2166	682	31,5	109,8
Пустомитівським	2561	1073	41,9	101,1
Радехівський	1850	927	50,1	102,7
Самбірський	2970	1031	34,7	102,2
Сколівський	2019	907	44,9	103,9
Сокальський	3177	1689	53,2	102,2
Старосамбірський	3195	1085	34,0	109,0
Стрийський	2043	858	42,0	106,3
Турківський	2125	715	33,6	108,0
Яворівський	4999	2485	49,7	104,1

3.24. Працевлаштування не зайнятих трудовою діяльністю громадян за категоріями робочих місць у розрізі міст і районів у 2012 році

	Усього працевлаш- товано	У тому числі на		
		місця робітників	посади службовців	місця, які не потребують професійної підготовки
Львівська область	38944	21506	12417	5021
м.Львів	7063	3311	3217	535
м.Борислав	1420	763	431	226
м.Дрогобич	2024	981	823	220
м.Моршин	102	48	26	28
м.Новий Розділ	835	494	269	72
м.Самбір	736	336	292	108
м.Стрий	1812	1126	449	237
м.Трускавець	711	327	304	80
м.Червоноград	1616	1026	404	186
Бродівський	1084	683	202	199
Буський	687	411	177	99
Городоцький	939	497	344	98
Дрогобицький	1479	913	344	222
Жидачівський	1194	732	335	127
Жовківський	1036	584	323	129
Золочівський	1485	1010	257	218
Кам'янка-Бузький	1129	610	324	195
Миколаївський	1281	762	370	149
Мостиський	859	555	184	120
Перемишлянський	682	436	127	119
Пустомитівським	1073	391	594	88
Радехівський	927	532	148	247
Самбірський	1031	631	263	137
Сколівський	907	563	190	154
Сокальський	1689	1082	373	234
Старосамбірський	1085	664	219	202
Стрийський	858	550	190	118
Турківський	715	384	142	189
Яворівський	2485	1104	1096	285

3.25. Працевлаштування жінок у розрізі міст і районів у 2012 році

	Кількість не зайнятих жінок, які перебували на обліку впродовж звітнього року, осіб	З них праце- влашто- вано, осіб	У % до	
			загальної кількості незайнятих жінок	2011р.
Усього по області	50162	19650	39,2	107,7
м.Львів	9942	3702	37,2	101,7
м.Борислав	1656	791	47,8	107,2
м.Дрогобич	1931	1036	53,7	120,5
м.Моршин	123	52	42,3	80,0
м.Новий Розділ	1234	482	39,1	125,5
м.Самбір	1177	424	36,0	126,9
м.Стрий	1515	807	53,3	110,4
м.Трускавець	684	379	55,4	103,8
м.Червоноград	1827	857	46,9	118,7
Бродівський	2056	413	20,1	102,2
Буський	794	276	34,8	105,3
Городоцький	1119	509	45,5	99,0
Дрогобицький	1930	749	38,8	120,2
Жидачівський	1659	559	33,7	116,9
Жовківський	1635	512	31,3	102,2
Золочівський	2647	751	28,4	97,9
Кам'янка-Бузький	1047	548	52,3	122,6
Миколаївський	1863	629	33,8	103,3
Мостиський	1045	471	45,1	116,3
Перемишлянський	1104	348	31,5	126,5
Пустомитівський	1352	540	39,9	95,4
Радехівський	872	366	42,0	107,6
Самбірський	1678	519	30,9	111,9
Сколівський	1081	508	47,0	115,5
Сокальський	1600	764	47,8	104,9
Старосамбірський	1625	470	28,9	99,8
Стрийський	1026	425	41,4	123,9
Турківський	1040	302	29,0	92,9
Яворівський	2900	1461	50,4	101,2

3.26. Працевлаштування молоді² у розрізі міст і районів у 2012 році

	Кількість не зайнятої молоді, яка перебувала на обліку впродовж звітного року, осіб	З них працевлаштовано, осіб	У % до	
			загальної кількості незайнятої молоді	2011р.
Усього по області	52192	20803	39,9	109,8
м.Львів	10145	3876	38,2	101,7
м.Борислав	1706	746	43,7	110,0
м.Дрогобич	2207	1111	50,3	128,6
м.Моршин	141	59	41,8	83,1
м.Новий Розділ	1219	458	37,6	133,1
м.Самбір	1284	453	35,3	118,3
м.Стрий	1823	1045	57,3	107,2
м.Трускавець	856	449	52,5	125,4
м.Червоноград	2122	1022	48,2	104,0
Бродівський	2050	432	21,1	117,1
Буський	784	344	43,9	113,9
Городоцький	1124	511	45,5	93,2
Дрогобицький	2262	846	37,4	126,3
Жидачівський	1737	593	34,1	108,4
Жовківський	1639	516	31,5	110,0
Золочівський	2395	668	27,9	112,6
Кам'янка-Бузький	1132	658	58,1	118,8
Миколаївський	1979	672	34,0	120,9
Мостиський	1007	440	43,7	112,0
Перемишлянський	996	275	27,6	105,8
Пустомитівський	1391	571	41,0	103,8
Радехівський	894	458	51,2	111,2
Самбірський	1734	560	32,3	107,3
Сколівський	1103	500	45,3	112,9
Сокальський	1853	920	49,6	97,0
Старосамбірський	1776	520	29,3	120,1
Стрийський	1178	501	42,5	128,8
Турківський	1138	356	31,3	116,7
Яворівський	2517	1243	49,4	102,8

² Особи у віці до 35 років

РОЗДІЛ 4

НЕПОВНА ЗАЙНЯТІСТЬ

4.1. Динаміка кількості працівників, які перебували в умовах вимушеної та добровільної неповної зайнятості (тис. осіб)

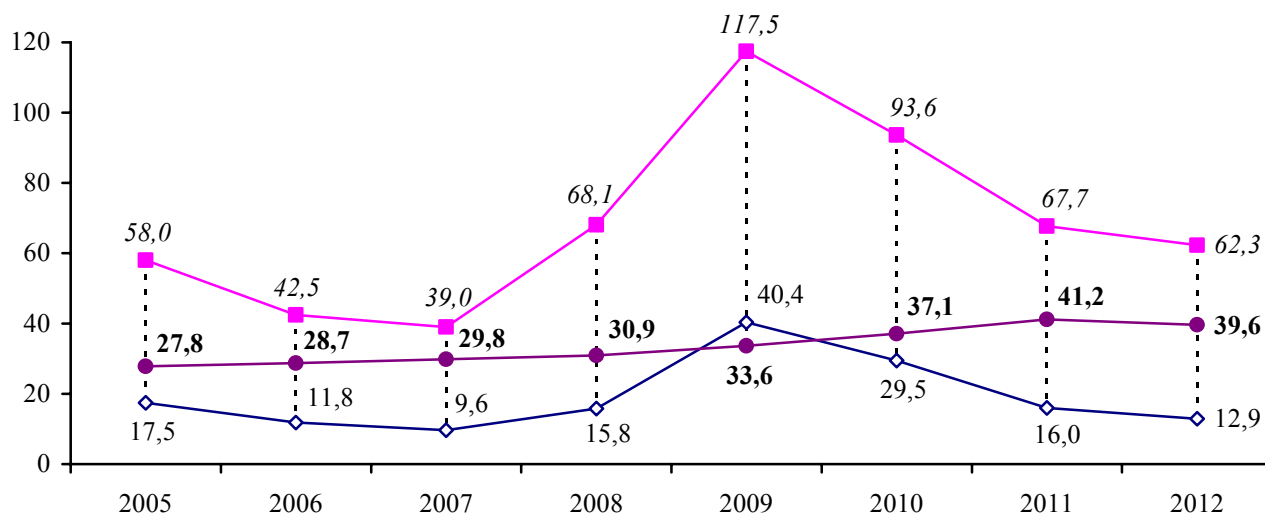

Вимушена неповна зайнятість (за період):

- переведені з економічних причин на неповний робочий день (тиждень)
- ◇ перебували у відпустках без збереження заробітної плати (на період припинення виконання робіт)
- Добровільна неповна зайнятість: кількість працівників, які прийняті на умовах неповного робочого дня (тижня); на 31 грудня

4.2. Динаміка рівнів вимушеної неповної зайнятості (у % до середньооблікової кількості штатних працівників)

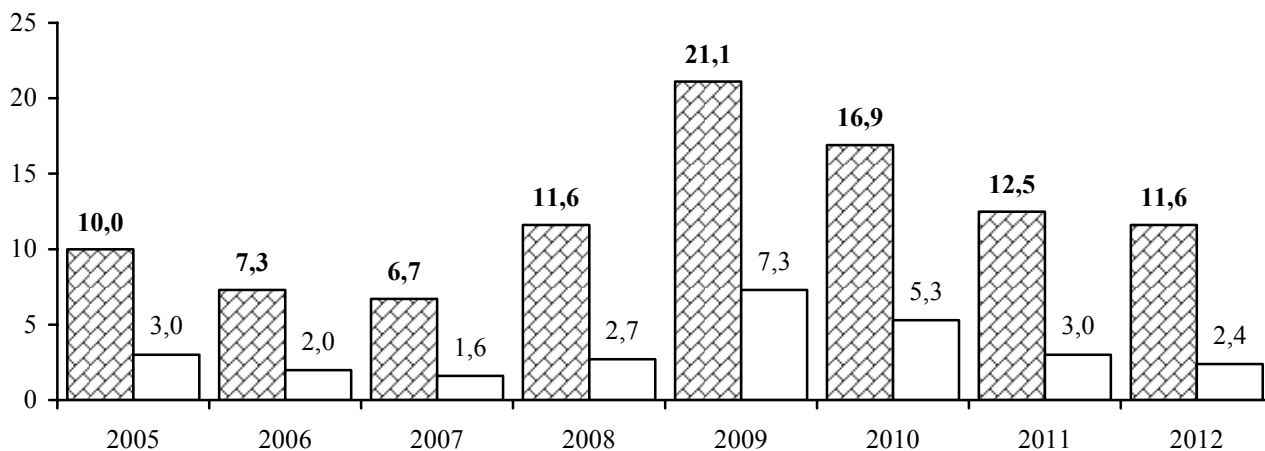

- ▨ Переведені з економічних причин на неповний робочий день (тиждень)
- Перебували у відпустках без збереження заробітної плати (на період припинення виконання робіт)

4.3. Динаміка кількості працівників, які перебували в умовах вимушеної неповної зайнятості, за видами економічної діяльності

	Перебували у відпустках без збереження заробітної плати (на період припинення виконання робіт)				
	2005	2009	2010	2011	2012
	осіб				
Усього	17483	40381	29492	16014	12951
Сільське господарство, мисливство та пов'язані з ними послуги	1353	619	321	476	36
Лісове господарство	10	301	83	25	90
Рибальство, рибництво	9	–	4	–	–
Промисловість	11515	18390	14595	7308	7322
Будівництво	2609	6694	8811	4076	3096
Торгівля; ремонт автомобілів, побутових виробів та предметів особистого вжитку	252	1599	825	644	286
Діяльність готелів та ресторанів	209	589	782	521	156
Діяльність транспорту та зв'язку	437	1916	584	447	328
діяльність транспорту	437	1908	525	447	328
діяльність пошти та зв'язку	–	8	59	–	–
Фінансова діяльність	65	59	26	–	–
Операції з нерухомим майном, оренда, інжиніринг та надання послуг підприємцям	492	1097	1390	1054	783
дослідження та розробки	158	437	72	283	276
Державне управління	–	61	147	143	99
Освіта	62	7937	394	231	482
Охорона здоров'я та надання соціальної допомоги	283	653	1130	510	246
Надання комунальних та індивідуальних послуг; діяльність у сфері культури і спорту	187	466	400	579	27
діяльність у сфері культури і спорту, відпочинку та розваг	41	277	137	230	–

Примітка. У цьому розділі дані до 2010р. наведені без урахування найманих працівників статистично малих підприємств та у фізичних осіб-підприємців. З 2010р. дані наведено по підприємствах, установах, організаціях та їхніх відокремлених підрозділах із кількістю найманих працівників 10 і більше осіб.

Продовження табл. 4.3.

	Переведені з економічних причин на неповний робочий день (тиждень)				
	2005	2009	2010	2011	2012
	осіб				
Усього	58003	117461	93623	67741	62274
Сільське господарство, мисливство та пов'язані з ними послуги	3486	1923	725	788	315
Лісове господарство	1318	2102	1178	1258	1982
Рибальство, рибництво	4	30	72	52	50
Промисловість	19755	44765	31662	22370	22981
Будівництво	5109	13689	14450	8369	6591
Торгівля; ремонт автомобілів, побутових виробів та пред- метів особистого вжитку	4653	13195	9784	6133	3810
Діяльність готелів та ресторанів	974	2275	1610	568	461
Діяльність транспорту та зв'язку	15391	23888	23051	18888	18795
діяльність транспорту	15372	23623	22718	18783	18727
діяльність пошти та зв'язку	19	265	333	105	68
Фінансова діяльність	186	1186	200	26	3
Операції з нерухомим майном, оренда, інжиніринг та надання послуг підприємцям	3339	6446	5150	5057	3950
дослідження та розробки	1810	1430	1007	1121	1349
Державне управління	–	139	98	72	155
Освіта	23	112	62	169	261
Охорона здоров'я та надання соціальної допомоги	2437	5879	3392	3012	1887
Надання комунальних та індивідуальних послуг; діяльність у сфері культури і спорту	1328	1832	2189	979	1033
діяльність у сфері культури і спорту, відпочинку та розваг	227	718	335	169	69

4.4. Динаміка кількості працівників, які перебували в умовах вимушеної неповної зайнятості, за видами промислової діяльності

	Перебували у відпустках без збереження заробітної плати (на період припинення виконання робіт)				
	2005	2009	2010	2011	2012
	осіб				
Промисловість	11515	18390	14595	7308	7322
Добувна промисловість	150	362	108	76	103
добування паливно-енергетичних корисних копалин	96	–	31	12	–
добування вугілля, лігніту і торфу	96	–	–	12	–
добування корисних копалин, крім паливно-енергетичних	54	362	77	64	103
Переробна промисловість	11059	17786	14443	7176	7133
виробництво харчових продуктів, напоїв та тютюнових виробів	613	587	677	713	328
текстильне виробництво; виробництво одягу, хутра та виробів з хутра	1142	2057	737	968	692
виробництво шкіри, виробів з шкіри та інших матеріалів	127	350	329	400	266
оброблення деревини та виробів з деревини, крім меблів	144	296	407	123	408
целюлозно-паперове виробництво; видавнича діяльність	449	1252	1514	37	607
виробництво коксу, продуктів нафтоперероблення	1556	11	–	7	–
хімічне виробництво	484	367	258	170	195
виробництво гумових та пластмасових виробів	122	436	661	702	293
виробництво іншої неметалевої мінеральної продукції	1725	1955	1717	609	446
металургійне виробництво та виробництво готових металевих виробів	746	1702	1681	988	1464
виробництво машин та устаткування	2716	2652	1063	931	1563
виробництво електричного, електронного та оптичного устаткування	683	1582	860	365	427
виробництво транспортних засобів та устаткування	221	3113	3037	159	63
інші галузі промисловості	331	1426	1502	1004	381
Виробництво та розподілення електроенергії, газу та води	306	242	44	56	86

Продовження табл. 4.4.

	Переведені з економічних причин на неповний робочий день (тиждень)				
	2005	2009	2010	2011	2012
	осіб				
Промисловість	19755	44765	31662	22370	22981
Добувна промисловість	496	292	183	628	133
добування паливно-енергетичних корисних копалин	11	74	60	553	–
добування вугілля, лігніту і торфу	10	74	60	553	–
добування корисних копалин, крім паливноенергетичних	485	218	123	75	133
Переробна промисловість	18879	43466	30333	19983	21534
виробництво харчових продуктів, напоїв та тютюнових виробів	4939	5710	3991	2620	1665
текстильне виробництво; виробництво одягу, хутра та виробів з хутра	2566	4118	2450	1570	1592
виробництво шкіри, виробів з шкіри та інших матеріалів	398	563	469	376	145
оброблення деревини та виробів з деревини, крім меблів	369	1153	981	258	528
целюлозно-паперове виробництво; видавнича діяльність	416	2200	2241	923	533
виробництво коксу, продуктів нафтоперероблення	297	1205	1028	889	1058
хімічне виробництво	545	311	306	364	227
виробництво гумових та пластмасових виробів	197	1691	780	410	302
виробництво іншої неметалевої мінеральної продукції	1943	5016	3422	2587	2591
металургійне виробництво та виробництво готових металевих виробів	209	3404	3684	2710	2606
виробництво машин та устаткування	2593	2731	1444	1392	1123
виробництво електричного, електронного та оптичного устаткування	2657	5408	2066	1236	4478
виробництво транспортних засобів та устаткування	1315	7391	5646	3149	3835
інші галузі промисловості	435	2565	1825	1499	851
Виробництво та розподілення електроенергії, газу та води	380	1007	1146	1759	1314

4.5. Кількість працівників економіки, які перебували в умовах вимушеної неповної зайнятості у розрізі міст і районів у 2012 році

	Перебували у відпустках без збереження заробітної плати (на період припинення виконання робіт)		Переведені з економічних причин на неповний робочий день (тиждень)	
	усього, осіб	у % до середньооблікової кількості штатних працівників	усього, осіб	у % до середньооблікової кількості штатних працівників
Усього по області	12951	2,4	62274	11,6
м.Львів	4731	1,8	28386	10,5
м.Борислав	700	10,7	710	10,8
м.Дрогобич	1132	6,0	5239	27,6
м.Моршин	65	1,7	234	6,3
м.Новий Розділ	290	7,0	516	12,4
м.Самбір	260	2,9	1647	18,1
м.Стрий	435	3,2	1858	13,6
м.Трускавець	34	0,3	1300	10,8
м.Червоноград	466	2,8	1136	6,7
Бродівський	230	2,5	1078	11,9
Буський	–	–	918	15,3
Городоцький	191	2,3	1509	18,0
Дрогобицький	113	2,0	889	15,7
Жидачівський	890	9,2	829	8,6
Жовківський	768	5,4	1814	12,9
Золочівський	–	–	630	7,7
Кам'янка-Бузький	1	0,0	598	7,2
Миколаївський	178	2,5	1033	14,2
Мостиський	65	1,2	106	2,0
Перемишлянський	13	0,2	517	9,9
Пустомитівський	173	1,0	1598	8,9
Радехівський	243	2,8	336	3,8
Самбірський	137	2,9	386	8,2
Сколівський	–	–	79	1,7
Сокальський	17	0,1	655	3,4
Старосамбірський	262	3,8	563	8,1
Стрийський	234	1,8	5692	44,0
Турківський	–	–	418	10,1
Яворівський	1323	9,0	1600	10,9

4.6. Динаміка рівнів вимушеної неповної зайнятості в економіці

	Перебували у відпустках без збереження заробітної плати (на період припинення виконання робіт)				
	2005	2009	2010	2011	2012
	у % до середньооблікової кількості штатних працівників				
Усього	3,0	7,3	5,3	3,0	2,4
Сільське господарство, мисливство та пов'язані з ними послуги	6,1	5,2	3,9	6,4	0,6
Лісове господарство	0,1	6,8	2,2	0,6	1,6
Рибальство, рибництво	1,7	–	1,0	–	–
Промисловість	7,9	14,6	11,6	6,0	6,1
Будівництво	9,9	26,9	34,6	18,5	15,6
Торгівля; ремонт автомобілів, побутових виробів та пред- метів особистого вжитку	0,6	3,2	1,6	1,2	0,5
Діяльність готелів та ресторанів	3,9	8,5	10,6	7,8	2,3
Діяльність транспорту та зв'язку	0,8	3,5	1,1	0,8	0,6
діяльність транспорту	1,0	4,6	1,2	1,1	0,8
діяльність пошти та зв'язку	–	0,1	0,5	–	–
Фінансова діяльність	0,6	0,4	0,2	–	–
Операції з нерухомим май- ном, оренда, інжиніринг та надання послуг підприємцям	1,4	3,1	3,8	3,1	2,3
дослідження та розробки	2,0	6,8	1,3	5,2	4,8
Державне управління	–	0,2	0,4	0,4	0,3
Освіта	0,1	7,8	0,4	0,2	0,5
Охорона здоров'я та надання соціальної допомоги	0,4	0,8	1,5	0,7	0,3
Надання комунальних та індивідуальних послуг; діяльність у сфері культури і спорту	0,8	2,3	2,3	3,4	0,2
діяльність у сфері культури і спорту, відпочинку та розваг	0,2	2,0	1,2	2,0	–

Продовження табл. 4.6.

	Переведені з економічних причин на неповний робочий день (тиждень)				
	2005	2009	2010	2011	2012
	у % до середньооблікової кількості штатних працівників				
Усього	10,0	21,1	16,9	12,5	11,6
Сільське господарство, мисливство та пов'язані з ними послуги	15,8	16,1	8,8	10,5	5,1
Лісове господарство	17,7	47,1	30,8	28,0	35,3
Рибальство, рибництво	0,8	7,3	17,6	14,7	17,2
Промисловість	13,6	35,5	25,1	18,4	19,0
Будівництво	19,3	55,0	56,7	38,0	33,2
Торгівля; ремонт автомобілів, побутових виробів та пред- метів особистого вжитку	10,6	26,7	19,1	11,7	7,1
Діяльність готелів та ресторанів	18,3	32,7	21,8	8,5	6,8
Діяльність транспорту та зв'язку	27,2	44,0	42,9	35,0	34,6
діяльність транспорту	36,4	56,4	54,0	44,7	43,4
діяльність пошти та зв'язку	0,1	2,1	2,8	0,9	0,6
Фінансова діяльність	1,6	9,0	1,6	0,2	0,0
Операції з нерухомим май- ном, оренда, інжиніринг та надання послуг підприємцям	9,4	18,4	14,2	14,7	11,6
дослідження та розробки	22,9	22,3	18,4	20,6	23,5
Державне управління	–	0,5	0,3	0,2	0,5
Освіта	–	0,1	0,1	0,2	0,3
Охорона здоров'я та надання соціальної допомоги	3,1	7,5	4,4	3,9	2,5
Надання комунальних та індивідуальних послуг; діяльність у сфері культури і спорту	5,7	9,2	12,6	5,8	6,3
діяльність у сфері культури і спорту, відпочинку та розваг	1,3	5,1	3,0	1,5	0,6

4.7. Динаміка рівнів вимушеної неповної зайнятості в промисловості

	Перебували у відпустках без збереження заробітної плати (на період припинення виконання робіт)				
	2005	2009	2010	2011	2012
	у % до середньооблікової кількості штатних працівників				
Промисловість	7,9	14,6	11,6	6,0	6,1
Добувна промисловість	0,9	2,3	0,7	0,6	0,7
добування паливно-енергетичних корисних копалин	0,6	–	0,2	0,1	–
добування вугілля, лігніту і торфу	0,8	–	–	0,1	–
добування корисних копалин, крім паливноенергетичних	2,4	51,7	22,2	20,3	32,9
Переробна промисловість	10,4	19,7	15,9	8,1	8,3
виробництво харчових продуктів, напоїв та тютюнових виробів	3,3	3,5	4,2	4,6	2,1
текстильне виробництво; виробництво одягу, хутра та виробів з хутра	8,2	19,3	7,2	9,2	6,9
виробництво шкіри, виробів з шкіри та інших матеріалів	6,4	16,6	14,6	16,2	9,6
оброблення деревини та виробів з деревини, крім меблів	4,8	8,5	10,3	3,6	12,3
целюлозно-паперове виробництво; видавнича діяльність	6,5	19,9	22,8	0,6	9,5
виробництво коксу, продуктів нафтоперероблення	57,5	0,7	–	0,5	–
хімічне виробництво	17,0	17,3	11,5	7,5	9,4
виробництво гумових та пластмасових виробів	4,5	13,9	24,2	24,6	9,1
виробництво іншої неметалевої мінеральної продукції	14,3	27,5	26,2	10,2	8,1
металургійне виробництво та виробництво готових металевих виробів	26,1	35,4	32,6	20,8	33,1
виробництво машин та устаткування	24,8	36,9	15,4	14,4	26,5
виробництво електричного, електронного та оптичного устаткування	5,1	12,9	6,4	2,8	3,2
виробництво транспортних засобів та устаткування	2,5	43,3	47,0	2,4	1,0
інші галузі промисловості	5,5	24,6	23,1	15,6	5,7
Виробництво та розподілення електроенергії, газу та води	1,4	1,2	0,2	0,3	0,4

Продовження табл. 4.7.

	Переведені з економічних причин на неповний робочий день (тиждень)				
	2005	2009	2010	2011	2012
	у % до середньооблікової кількості штатних працівників				
Промисловість	13,6	35,5	25,1	18,4	19,0
Добувна промисловість	2,9	1,9	1,2	4,6	0,9
добування паливно-енергетичних корисних копалин	0,1	0,5	0,4	4,1	
добування вугілля, лігніту і торфу	0,1	0,6	0,5	4,8	
добування корисних копалин, крім паливно-енергетичних	21,2	31,1	35,4	23,8	42,5
Переробна промисловість	17,7	48,1	33,5	22,6	25,0
виробництво харчових продуктів, напоїв та тютюнових виробів	26,9	34,1	25,0	17,0	10,8
текстильне виробництво; виробництво одягу, хутра та виробів з хутра	18,4	38,6	23,8	15,0	16,0
виробництво шкіри, виробів з шкіри та інших матеріалів	20,0	26,7	20,8	15,3	5,2
оброблення деревини та виробів з деревини, крім меблів	12,3	33,1	24,7	7,5	15,9
целюлозно-паперове виробництво; видавнича діяльність	6,0	35,0	33,7	14,4	8,3
виробництво коксу, продуктів нафтоперероблення	11,0	78,9	66,3	57,3	86,0
хімічне виробництво	19,1	14,7	13,6	16,2	10,9
виробництво гумових та пластмасових виробів	7,2	54,1	28,6	14,4	9,3
виробництво іншої неметалевої мінеральної продукції	16,2	70,6	52,3	43,1	47,3
металургійне виробництво та виробництво готових металевих виробів	7,3	70,8	71,4	56,9	59,0
виробництво машин та устаткування	23,6	38,0	21,0	21,5	19,0
виробництво електричного, електронного та оптичного устаткування	19,9	44,2	15,3	9,4	33,7
виробництво транспортних засобів та устаткування	14,7	102,7	87,4	47,4	63,4
інші галузі промисловості	7,2	44,3	28,1	23,4	12,8
Виробництво та розподілення електроенергії, газу та води	1,8	5,0	5,6	8,9	6,6

4.8. Рівні вимушеної неповної зайнятості у розрізі міст і районів у 2012 році (у % до середньооблікової кількості штатних працівників)

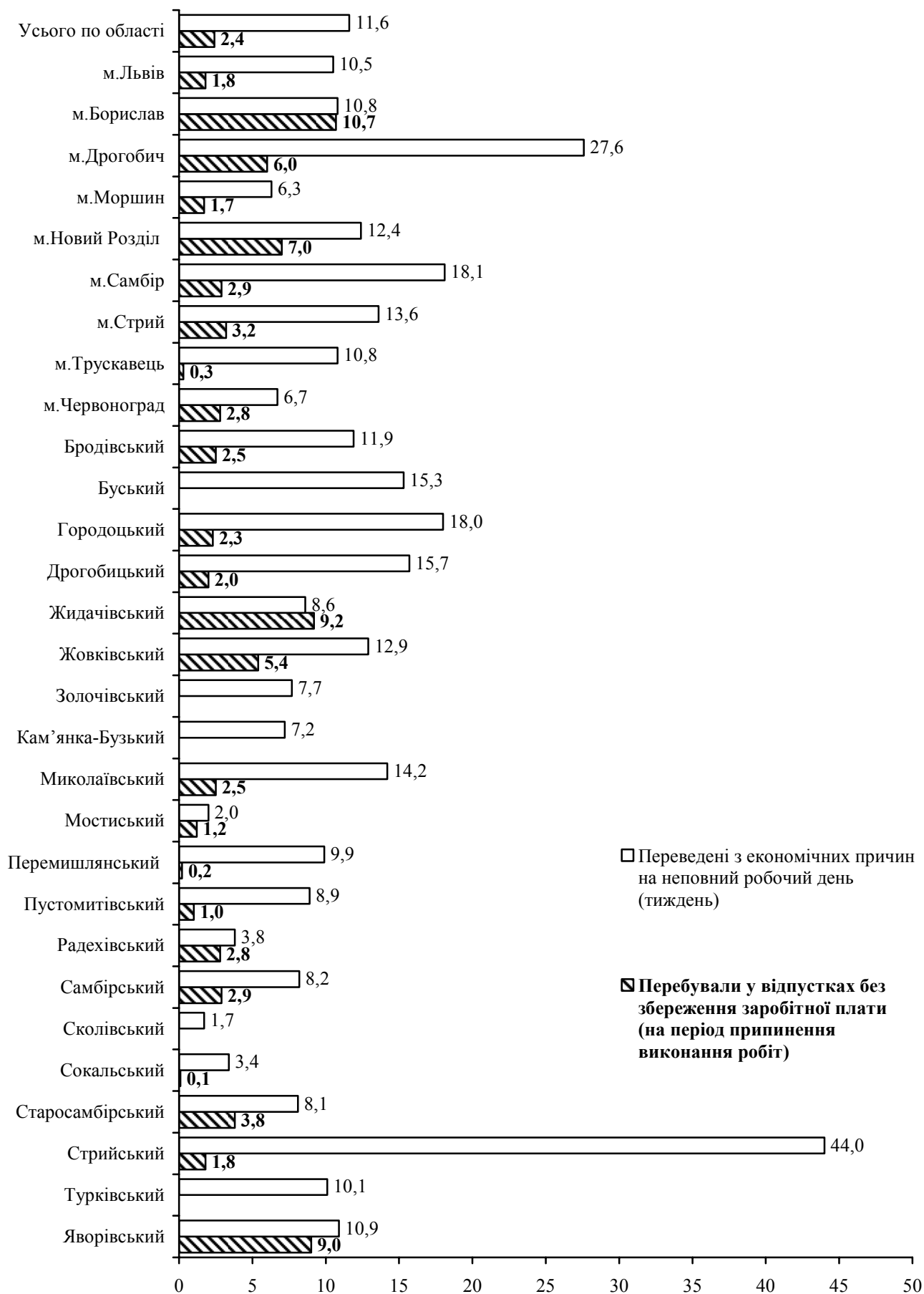

4.9. Втрати робочого часу працівників з причин перебування в умовах вимушеної неповної зайнятості за видами економічної діяльності у 2012 році

	Перебували у відпустках без збереження заробітної плати (на період припинення виконання робіт)			Переведені з економічних причин на неповний робочий день (тиждень)		
	усього, тис. людино-годин	у середньому на одного, годин		усього, тис. людино-годин	у середньому на одного, годин	
		середньооблікового штатного працівника	працівника, який перебував у відпустці з ініціативи адміністрації		середньооблікового штатного працівника	працівника, який перебував у відпустці за ініціативою адміністрації
Усього	4548,7	8	351	18705,1	35	300
Сільське господарство, мисливство та пов'язані з ними послуги	3,3	1	91	51,8	8	164
Лісове господарство	2,4	0	27	674,5	120	340
Рибальство, рибництво	–	–	–	20,7	71	414
Промисловість	2342,8	19	320	7494,2	62	326
Будівництво	1661,2	84	537	3398,1	171	516
Торгівля; ремонт автомобілів, побутових виробів та предметів особистого вжитку	75,5	1	264	1653,2	31	434
Діяльність готелів та ресторанів	75,2	11	482	137,8	20	299
Діяльність транспорту та зв'язку	91,9	2	280	2330,5	43	124
діяльність транспорту	91,9	2	280	2308,9	54	123
діяльність пошти та зв'язку	–	–	–	21,6	2	318
Фінансова діяльність	–	–	–	0,6	0	216
Операції з нерухомим майном, оренда, інжиніринг та надання послуг підприємцям	213,6	6	273	1923,2	57	487
дослідження та розробки	27,5	5	100	583,3	102	432
Державне управління	9,4	0	95	81,6	3	526
Освіта	39,3	0	81	41,5	0	159
Охорона здоров'я та надання соціальної допомоги	33,7	0	137	641,0	8	340
Надання комунальних та індивідуальних послуг; діяльність у сфері культури і спорту	0,4	0	15	256,4	16	248
діяльність у сфері культури і спорту, відпочинку та розваг	–	–	–	30,6	3	443

4.10. Втрати робочого часу працівників з причин перебування в умовах вимушеної неповної зайнятості за видами промислової діяльності у 2012 році

	Перебували у відпустках без збереження заробітної плати (на період припинення виконання робіт)			Переведені з економічних причин на неповний робочий день (тиждень)		
	усього, тис. людино-годин	у середньому на одного, годин		усього, тис. людино-годин	у середньому на одного, годин	
		середньооблікового штатного працівника	працівника, який перебував у відпустці без збереження заробітної плати (на період припинення робіт)		середньооблікового штатного працівника	працівника, який переведений з економічних причин на неповний робочий день (тиждень)
Промисловість	2342,8	19	320	7494,2	62	326
Добувна промисловість	34,0	2	330	35,9	2	270
добування паливно-енергетичних корисних копалин	—	—	—	—	—	—
добування вугілля, лігніту і торфу	—	—	—	—	—	—
добування корисних копалин, крім паливно-енергетичних	34,0	109	330	35,9	115	270
Переробна промисловість	2299,2	27	322	7247,2	84	337
виробництво харчових продуктів, напоїв та тютюнових виробів	44,1	3	134	780,5	50	469
текстильне виробництво; виробництво одягу, хутра та виробів з хутра	222,6	22	322	683,0	68	429
виробництво шкіри, виробів з шкіри та інших матеріалів	130,8	47	492	28,8	10	199
оброблення деревини та виробів з деревини, крім меблів	265,7	80	651	84,9	26	161
целюлозно-паперове виробництво; видавнича діяльність	6,2	1	10	287,7	45	540
виробництво коксу, продуктів нафтоперероблення	—	—	—	302,1	246	286
хімічне виробництво	12,7	6	65	76,0	37	335
виробництво гумових та пластмасових виробів	108,6	34	371	85,1	26	282
виробництво іншої неметалевої мінеральної продукції	240,2	44	538	1404,3	256	542
металургійне виробництво та виробництво готових металевих виробів	350,6	79	239	918,3	208	352
виробництво машин та устаткування	486,0	82	311	476,4	81	424
виробництво електричного, електронного та оптичного устаткування	257,9	19	604	272,4	21	61
виробництво транспортних засобів та устаткування	45,2	7	717	1414,7	234	369
інші галузі промисловості	128,7	19	338	433,0	65	509
Виробництво та розподілення електроенергії, газу та води	9,6	0	112	211,1	11	161

4.11. Динаміка кількості працівників, прийнятих на роботу на умовах неповної зайнятості за видами економічної діяльності

	2005	2009	2010	2011	2012
	на 31 грудня; осіб				
Усього	27780	33584	37148	41162	39588
Сільське господарство, мисливство та пов'язані з ними послуги	201	153	124	152	146
Лісове господарство	72	1	1	636	13
Рибальство, рибництво	9	4	4	3	3
Промисловість	797	1072	1109	1668	1800
Будівництво	173	275	852	661	407
Торгівля; ремонт автомобілів, побутових виробів та предметів особистого вжитку	1521	1038	2870	3979	2827
Діяльність готелів та ресторанів	115	423	672	826	572
Діяльність транспорту та зв'язку	1571	3645	3553	3720	4101
Фінансова діяльність	340	352	535	484	387
Операції з нерухомим майном, оренда, інжиніринг та надання послуг підприємцям	629	1382	2060	2988	2315
Державне управління	1082	1204	1982	1198	1189
Освіта	10922	14176	14838	15017	15578
Охорона здоров'я та надання соціальної допомоги	8048	8264	7549	8452	8555
Надання комунальних та індивідуальних послуг; діяльність у сфері культури і спорту	2300	1595	999	1378	1695

4.12. Динаміка кількості працівників, прийнятих на роботу на умовах неповної зайнятості за видами промислової діяльності

	2005	2009	2010	2011	2012
	на 31 грудня; осіб				
Промисловість	797	1072	1109	1668	1800
Добувна промисловість	23	14	14	15	21
добування паливно-енергетичних корисних копалин	18	10	9	11	18
добування вугілля, лігніту і торфу	11	3	4	10	12
добування корисних копалин, крім паливно-енергетичних	5	4	5	4	3
Переробна промисловість	703	947	957	1443	1548
виробництво харчових продуктів, напоїв та тютюнових виробів	182	287	229	280	318
текстильне виробництво; виробництво одягу, хутра та виробів з хутра	179	214	222	246	210
виробництво шкіри, виробів з шкіри та інших матеріалів	7	46	13	11	40
оброблення деревини та виробів з деревини, крім меблів	15	8	10	151	98
целюлозно-паперове виробництво; видавнича діяльність	71	100	77	268	453
виробництво коксу, продуктів нафтоперероблення	3	–	–	–	–
хімічне виробництво	21	15	47	64	75
виробництво гумових та пластмасових виробів	8	26	37	53	53
виробництво іншої неметалевої мінеральної продукції	30	41	34	35	50
металургійне виробництво та виробництво готових металевих виробів	8	26	35	53	53
виробництво машин та устаткування	40	34	28	46	34
виробництво електричного, електронного та оптичного устаткування	86	67	140	135	60
виробництво транспортних засобів та устаткування	12	29	5	19	12
інші галузі промисловості	41	54	80	82	92
Виробництво та розподілення електроенергії, газу та води	71	111	138	210	231

4.13. Кількість працівників, які прийняті на роботу на умовах неповної зайнятості за видами економічної діяльності на 31 грудня 2012 року

	Усього працівників		З них жінки	
	осіб	у % до облікової кількості штатних працівників	осіб	у % до облікової кількості штатних працівників – жінок
Усього	39588	7,1	28968	9,5
Сільське господарство, мисливство та пов'язані з ними послуги	146	2,5	68	3,1
Лісове господарство	13	0,2	8	0,8
Рибальство, рибництво	3	1,1	2	5,3
Промисловість	1800	1,5	1011	2,0
Будівництво	407	2,3	142	4,7
Торгівля; ремонт автомобілів, побутових виробів та предметів особистого вжитку	2827	5,1	1631	6,5
Діяльність готелів та ресторанів	572	8,1	405	8,5
Діяльність транспорту та зв'язку	4101	7,4	2873	15,3
діяльність транспорту	1444	3,3	399	3,3
діяльність пошти та зв'язку	2657	23,1	2474	36,6
Фінансова діяльність	387	2,7	306	3,1
Операції з нерухомим майном, оренда, інжиніринг та надання послуг підприємцям	2315	6,8	997	6,9
дослідження та розробки	532	9,0	281	9,0
Державне управління	1189	3,7	928	4,5
Освіта	15578	14,6	12355	15,9
Охорона здоров'я та надання соціальної допомоги	8555	10,6	6896	10,6
Надання комунальних та індивідуальних послуг; діяльність у сфері культури і спорту	1695	9,9	1346	13,0
діяльність у сфері культури і спорту, відпочинку та розваг	732	6,5	526	7,4

4.14. Кількість працівників, які прийняті на роботу на умовах неповної зайнятості за видами промислової діяльності на 31 грудня 2012 року

	Усього працівників		З них жінки	
	осіб	у % до облікової кількості штатних працівників	осіб	у % до облікової кількості штатних працівників – жінок
Промисловість	1800	1,5	1011	2,0
Добувна промисловість	21	0,1	16	0,4
добування паливно-енергетичних корисних копалин	18	0,1	13	0,3
добування вугілля, лігніту і торфу	12	0,1	9	0,2
добування корисних копалин, крім паливно-енергетичних	3	1,0	3	4,6
Переробна промисловість	1548	1,8	838	2,1
виробництво харчових продуктів, напоїв та тютюнових виробів	318	2,0	147	2,0
текстильне виробництво; виробництво одягу, хутра та виробів з хутра	210	1,9	180	1,9
виробництво шкіри, виробів з шкіри та інших матеріалів	40	1,4	16	1,0
оброблення деревини та виробництво виробів з деревини, крім меблів	98	3,0	18	1,7
целюлозно-паперове виробництво; видавнича діяльність	453	7,2	266	9,1
хімічне виробництво	75	3,4	35	3,8
виробництво гумових та пластмасових виробів	53	1,7	22	2,6
виробництво іншої неметалевої мінеральної продукції	50	1,0	12	0,8
металургійне виробництво та виробництво готових металевих виробів	53	1,2	20	1,9
виробництво машин та устаткування	34	0,6	4	0,4
виробництво електричного, електронного та оптичного устаткування	60	0,4	32	0,4
виробництво транспортних засобів та устаткування	12	0,2	9	0,6
інші галузі промисловості	92	1,4	77	2,9
Виробництво та розподілення електроенергії, газу та води	231	1,1	157	2,3

РОЗДІЛ 5

ПІДГОТОВКА ТА ПІДВИЩЕННЯ КВАЛІФІКАЦІЇ КАДРІВ

5.1. Динаміка підготовки та підвищення кваліфікації кадрів за статтю (осіб)

Підготовка кадрів

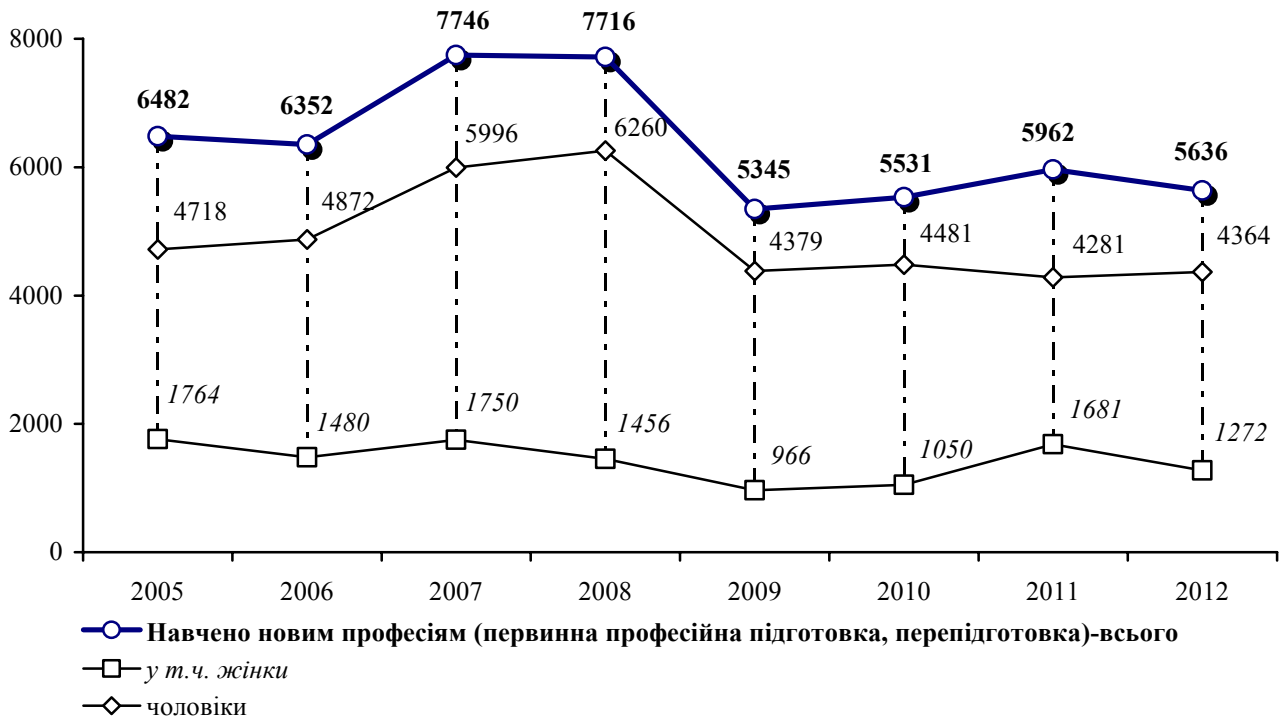

Підвищення кваліфікації кадрів

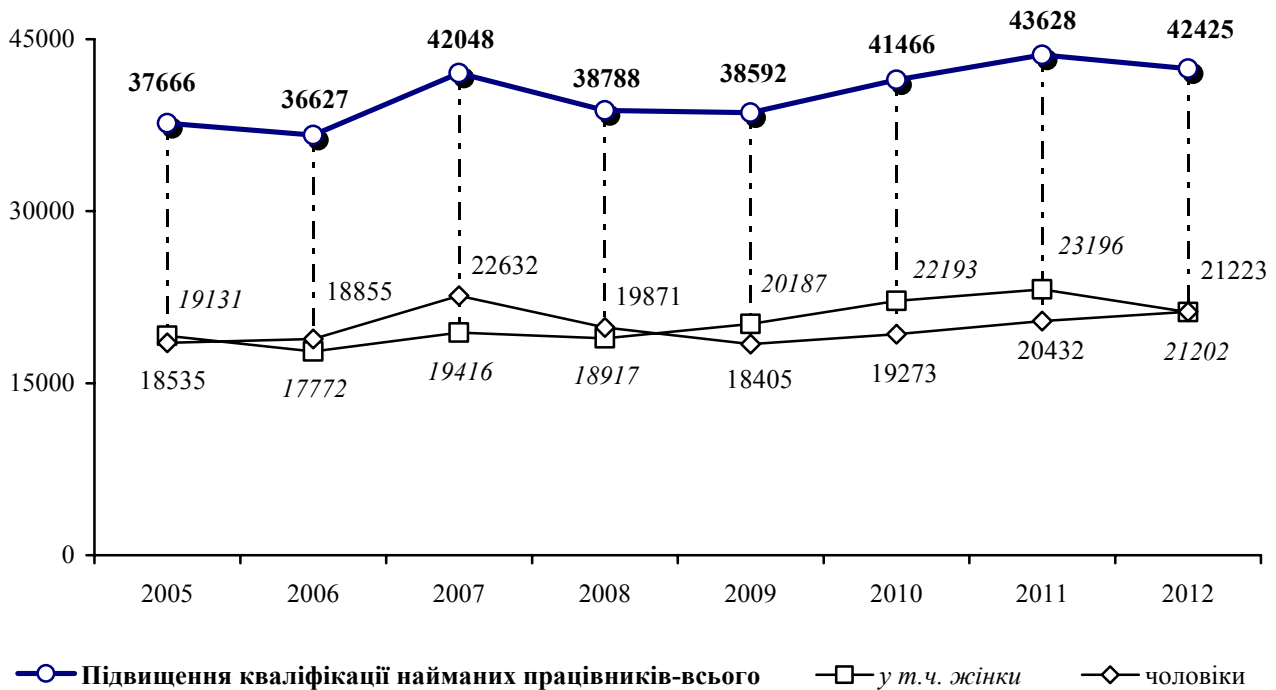

5.2. Динаміка підготовки та підвищення кваліфікації кадрів за місцем проведення (осіб)

Підготовка кадрів

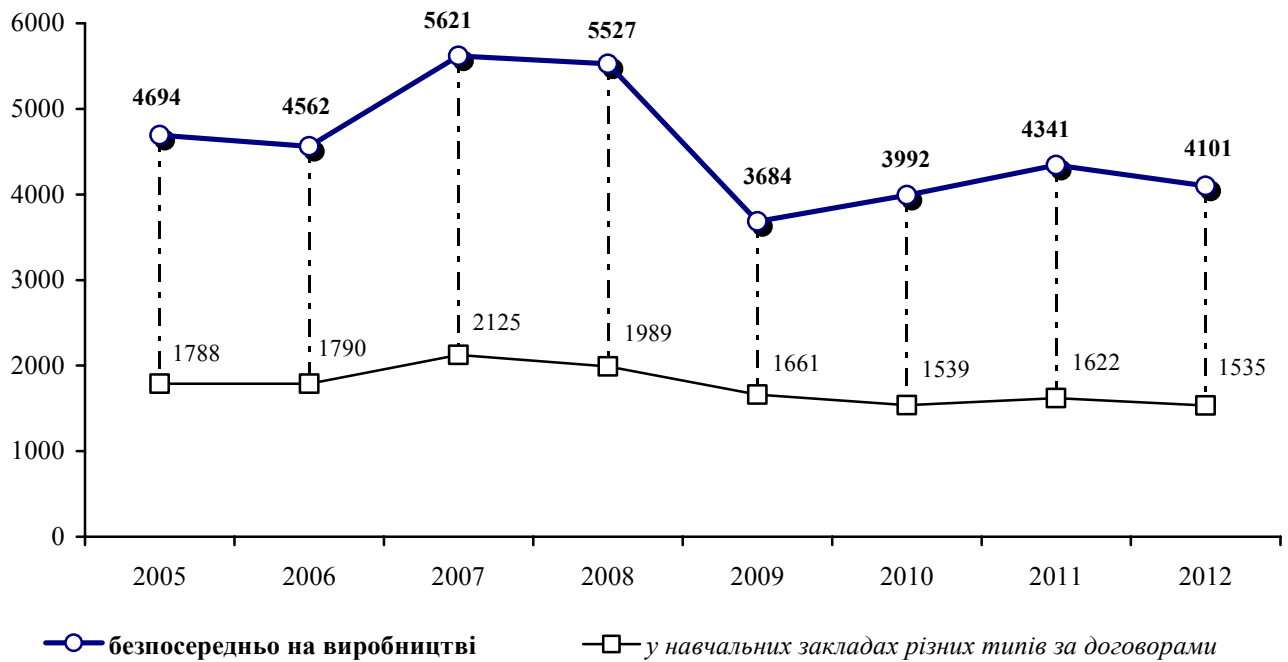

Підвищення кваліфікації кадрів

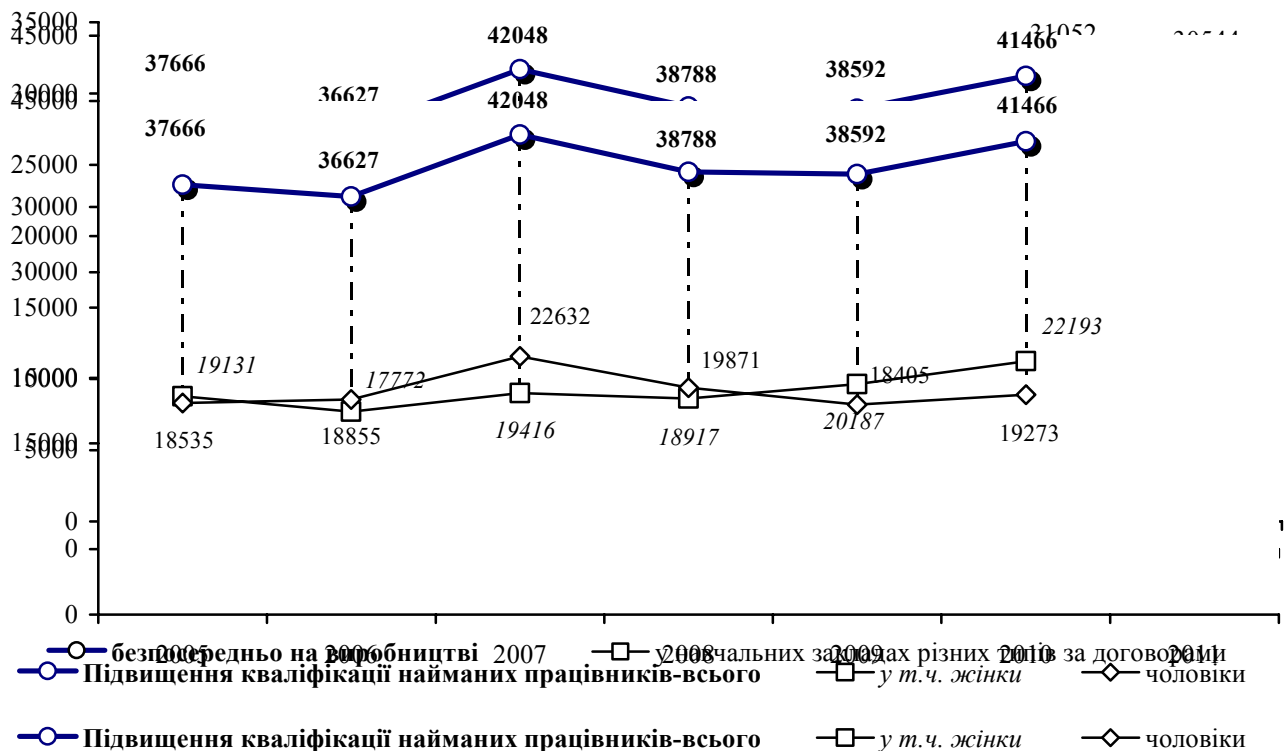

5.3. Динаміка підготовки кадрів

	2005	2009	2010	2011	2012
	осіб				
Навчено новим професіям (первинна професійна підготовка, перепідготовка)	6482	5345	5531	5962	5636
жінки	1764	966	1050	1681	1272
чоловіки	4718	4379	4481	4281	4364
безпосередньо на виробництві	4694	3684	3992	4341	4101
у тому числі за формами навчання					
індивідуальна	2349	1669	1945	2045	2117
курсова	2345	2015	2047	2296	1984
у навчальних закладах різних типів за договорами	1788	1661	1539	1622	1535
у тому числі					
професійно-технічних	1442	1519	1347	1448	1443
вищих (I-IV рівнів акредитації)	346	142	192	174	92
Крім того, навчалися за кордоном	28	-	10	-	13
Первинна професійна підготовка	3302	2313	1845	1813	1845
жінки	814	437	404	541	559
чоловіки	2488	1876	1441	1272	1286
безпосередньо на виробництві	2558	1812	1465	1471	1703
у тому числі за формами навчання					
індивідуальна	1156	865	811	851	774
курсова	1402	947	654	620	929
у навчальних закладах різних типів за договорами	744	501	380	342	142
у тому числі					
професійно-технічних	606	492	350	341	138
вищих (I-IV рівнів акредитації)	138	9	30	1	4
Перепідготовка	3180	3032	3686	4149	3791
жінки	950	529	646	1140	713
чоловіки	2230	2503	3040	3009	3078
безпосередньо на виробництві	2136	1872	2527	2870	2398
у тому числі за формами навчання					
індивідуальна	1193	804	1134	1194	1343
курсова	943	1068	1393	1676	1055
у навчальних закладах різних типів за договорами	1044	1160	1159	1280	1393
у тому числі					
професійно-технічних	836	1027	997	1107	1305
вищих (I-IV рівнів акредитації)	208	133	162	173	88

Примітка. У цьому розділі дані до 2010р. наведені без урахування найманих працівників статистично малих підприємств та у фізичних осіб-підприємців. З 2010р. дані наведено по підприємствах, установах, організаціях та їхніх відокремлених підрозділах із кількістю найманих працівників 10 і більше осіб.

5.4. Підготовка кадрів за видами економічної діяльності у 2012 році

	Навчено новим професіям			
	усього	з них жінок	у % до	
	осіб		2011р.	облікової кількості штатних працівників
Усього	5636	1272	94,5	1,0
Сільське господарство, мисливство та пов'язані з ними послуги	7	1	-	0,1
Лісове господарство	39	4	88,6	0,7
Промисловість	3845	830	90,0	3,1
Будівництво	332	12	104,4	1,9
Торгівля; ремонт автомобілів, побутових виробів та предметів особистого вжитку	387	92	122,5	0,7
Діяльність транспорту та зв'язку	749	279	104,3	1,3
діяльність транспорту	582	123	104,1	1,3
діяльність пошти та зв'язку	167	156	105,0	1,4
Фінансова діяльність	5	3	250,0	0,0
Операції з нерухомим майном, оренда, інжиніринг та надання послуг підприємцям	193	7	153,2	0,6
Державне управління	18	5	138,5	0,1
Освіта	9	8	17,6	0,0
Охорона здоров'я та надання соціальної допомоги	50	30	52,6	0,1
Надання комунальних та індивідуальних послуг; діяльність у сфері культури і спорту	2	1	50,0	0,0

5.5. Підготовка кадрів за видами промислової діяльності у 2012 році

	Навчено новим професіям			
	усього	з них жінок	у % до	
	осіб		2011р.	облікової кількості штатних працівників
Промисловість	3845	830	90,0	3,1
Добувна промисловість	1187	167	104,9	7,9
добування паливно-енергетичних корисних копалин	1176	167	105,2	7,9
добування вугілля, лігніту і торфу	1091	165	100,6	9,2
добування корисних копалин, крім паливно-енергетичних	11	-	78,6	3,8
Переробна промисловість	1947	529	75,9	2,2
виробництво харчових продуктів, напоїв та тютюнових виробів	217	34	163,2	1,4
текстильне виробництво; виробництво одягу, хутра та виробів з хутра	39	38	70,9	0,4
виробництво шкіри, виробів з шкіри та інших матеріалів	162	145	35,9	5,9
оброблення деревини та виробництво виробів з деревини, крім меблів	170	23	197,7	5,2
виробництво коксу, продуктів нафтоперероблення	1	-	9,1	0,1
хімічне виробництво	120	29	151,9	5,5
виробництво гумових та пластмасових виробів	37	11	80,4	1,2
виробництво іншої неметалевої мінеральної продукції	188	39	126,2	3,9
металургійне виробництво та виробництво готових металевих виробів	60	7	34,7	1,4
виробництво машин та устаткування	318	25	114,0	5,6
виробництво електричного, електронного та оптичного устаткування	409	142	109,7	3,0
виробництво транспортних засобів та устаткування	179	25	50,6	3,1
інші галузі промисловості	47	11	12,8	0,7
Виробництво та розподілення електроенергії, газу та води	711	134	123,0	3,5

5.6. Професійне навчання працівників за місцем навчання, видами підготовки кадрів та видами економічної діяльності у 2012 році

	Навчено новим професіям-усього, осіб	У тому числі (у % до облікової кількості працівників, які пройшли навчання)			
		за місцем навчання		за видами підготовки	
		безпосередньо на виробництві	у навчальних закладах різних типів	первинна підготовка	перепідготовка
Усього	5636	72,8	27,2	32,7	67,3
Сільське господарство, мисливство та пов'язані з ними послуги	7	-	100,0	-	100,0
Лісове господарство	39	100,0	-	100,0	-
Промисловість	3845	84,6	15,4	34,8	65,2
Будівництво	332	26,8	73,2	2,1	97,9
Торгівля; ремонт автомобілів, побутових виробів та предметів особистого вжитку	387	58,1	41,9	15,8	84,2
Діяльність транспорту та зв'язку	749	60,7	39,3	41,1	58,9
діяльність транспорту	582	49,7	50,3	25,6	74,4
діяльність пошти та зв'язку	167	99,4	0,6	95,2	4,8
Фінансова діяльність	5	100,0	-	100,0	-
Операції з нерухомим майном, оренда, інжиніринг та надання послуг підприємцям	193	-	100,0	42,0	58,0
Державне управління	18	72,2	27,8	22,2	77,8
Освіта	9	-	100,0	-	100,0
Охорона здоров'я та надання соціальної допомоги	50	44,0	56,0	2,0	98,0
Надання комунальних та індивідуальних послуг; діяльність у сфері культури і спорту	2	100,0	-	-	100,0

5.7. Розподіл навчених новим професіям за видами підготовки та основними видами економічної діяльності у 2012 році

(у % до кількості працівників, які пройшли навчання)

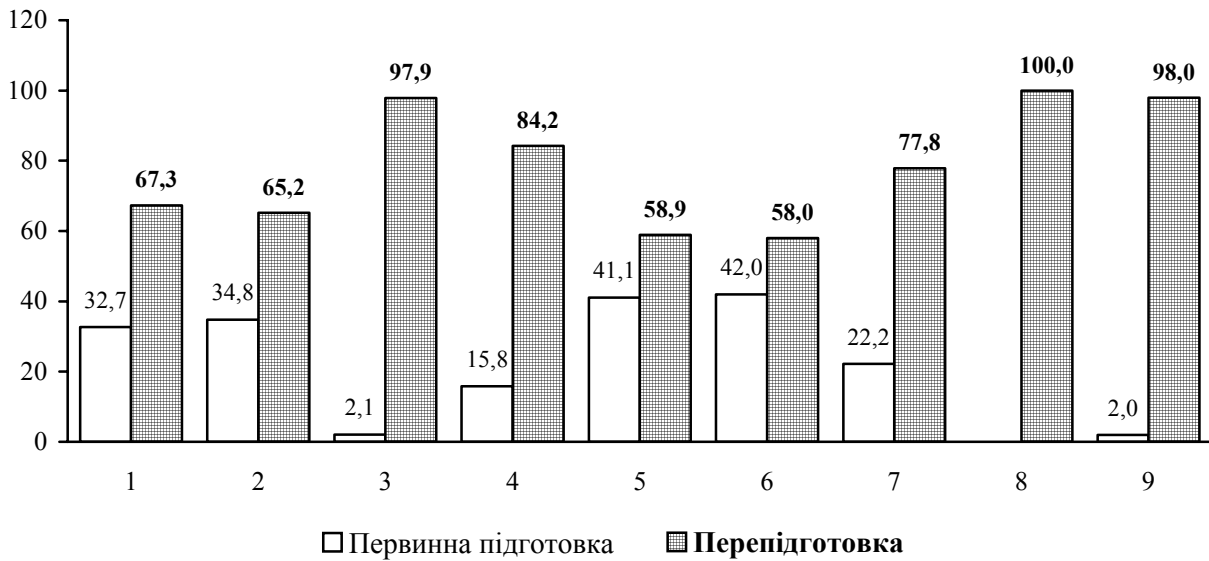

Види діяльності

- | | |
|---|--|
| 1. Усього | 6. Операції з нерухомим майном, інжиніринг та надання послуг підприємцям |
| 2. Промисловість | 7. Державне управління |
| 3. Будівництво | 8. Освіта |
| 4. Торгівля; ремонт автомобілів, побутових виробів та предметів особистого вжитку | 9. Охорона здоров'я та надання соціальної допомоги |
| 5. Діяльність транспорту та зв'язку | |

5.8. Розподіл навчених новим професіям за місцем підготовки та основними видами економічної діяльності у 2012 році

(у % до кількості працівників, які пройшли навчання)

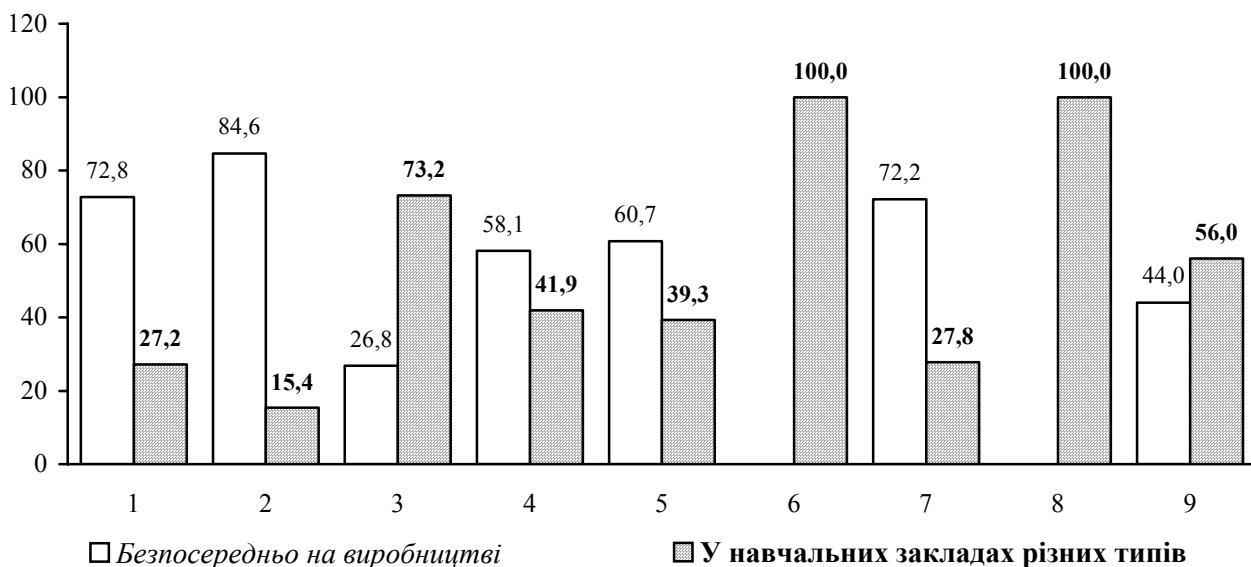

5.9. Професійне навчання працівників за місцем навчання, видами підготовки та видами промислової діяльності у 2012 році

	Навчено новим професіям-усього, осіб	У тому числі (у % до облікової кількості працівників, які пройшли навчання)			
		за місцем навчання		за видами підготовки	
		безпосередньо на виробництві	у навчальних закладах різних типів	первинна підготовка	перепідготовка
Промисловість	3845	84,6	15,4	34,8	65,2
Добувна промисловість	1187	95,2	4,8	28,9	71,1
добування паливно-енергетичних корисних копалин	1176	96,1	3,9	29,2	70,8
добування вугілля, лігніту і торфу	1091	100,0	-	30,7	69,3
добування корисних копалин, крім паливно-енергетичних	11	-	100,0	-	100,0
Переробна промисловість	1947	86,4	13,6	45,2	54,8
виробництво харчових продуктів, напоїв та тютюнових виробів	217	78,8	21,2	69,6	30,4
текстильне виробництво; виробництво одягу, хутра та виробів з хутра	39	97,4	2,6	25,6	74,4
виробництво шкіри, виробів з шкіри та інших матеріалів	162	100,0	-	73,5	26,5
оброблення деревини та виробництво виробів з деревини, крім меблів	170	97,1	2,9	2,9	97,1
виробництво коксу, продуктів нафтоперероблення	1	100,0	-	-	100,0
хімічне виробництво	120	78,3	21,7	65,8	34,2
виробництво гумових та пластмасових виробів	37	97,3	2,7	27,0	73,0
виробництво іншої неметалевої мінеральної продукції	188	53,7	46,3	14,9	85,1
металургійне виробництво та виробництво готових металевих виробів	60	75,0	25,0	5,0	95,0
виробництво машин та устаткування	318	88,1	11,9	5,0	95,0
виробництво електричного, електронного та оптичного устаткування	409	99,0	1,0	91,4	8,6
виробництво транспортних засобів та устаткування	179	82,7	17,3	30,2	69,8
інші галузі промисловості	47	76,6	23,4	68,1	31,9
Виробництво та розподілення електроенергії, газу та води	711	61,7	38,3	16,2	83,8

5.10. Динаміка підвищення кваліфікації

	2005	2009	2010	2011	2012
	осіб				
Підвищення кваліфікації найманих працівників	37666	38592	41466	43628	42425
жінки	19131	20187	22193	23196	21202
чоловіки	18535	18405	19273	20432	21223
за місцем проведення навчання					
безпосередньо на виробництві у навчальних закладах різних типів за договорами	12186	12339	12525	12576	11882
за договорами	25480	26253	28941	31052	30543
за професійним складом					
керівники	3492	3134	3908	4293	4261
у тому числі					
безпосередньо на виробництві у навчальних закладах різних типів за договорами	1043	936	1342	1149	942
за договорами	2449	2198	2566	3144	3319
робітники	10171	10601	10185	11094	11303
у тому числі					
безпосередньо на виробництві у навчальних закладах різних типів за договорами	7245	8358	7375	7827	8062
за договорами	2926	2243	2810	3267	3241
професіонали, фахівці, технічні службовці	24003	24857	26639	27849	26413
у тому числі					
безпосередньо на виробництві у навчальних закладах різних типів за договорами	3898	3045	3245	3359	2641
за договорами	20105	21812	23393	24490	23772
Крім того, навчалися за кордоном	235	155	132	152	132

5.11. Підвищення кваліфікації працівників за видами економічної діяльності у 2012 році

	Підвищили кваліфікацію				Крім того, навчались за кордоном, осіб
	усього	з них жінки	у % до		
			осіб	2011р.	
Усього	42425	21202	97,2	7,6	132
Сільське господарство, мисливство та пов'язані з ними послуги	18	10	300,0	0,3	-
Лісове господарство	168	9	141,2	3,1	-
Рибальство, рибництво	1	-	50,0	0,4	-
Промисловість	9825	1638	101,5	8,0	29
Будівництво	1127	44	129,8	6,3	-
Торгівля; ремонт автомобілів, побутових виробів та предметів особистого вжитку	468	247	101,7	0,8	-
Діяльність готелів та ресторанів	39	23	150,0	0,6	1
Діяльність транспорту та зв'язку	4855	799	89,1	8,7	2
діяльність транспорту	3825	458	87,6	8,7	2
діяльність пошти та зв'язку	1030	341	95,1	8,9	-
Фінансова діяльність	659	361	87,6	4,5	1
Операції з нерухомим майном, оренда, інжиніринг та надання послуг підприємцям	852	107	124,2	2,5	14
дослідження та розробки	34	15	75,6	0,6	4
Державне управління	3527	1743	111,4	10,9	1
Освіта	12562	9731	89,7	11,8	79
Охорона здоров'я та надання соціальної допомоги	8039	6286	96,8	10,0	5
Надання комунальних та індивідуальних послуг; діяльність у сфері культури і спорту	285	204	254,5	1,7	-
діяльність у сфері культури і спорту, відпочинку та розваг	260	189	305,9	2,3	-

5.12. Підвищення кваліфікації працівників за видами промислової діяльності у 2012 році

	Підвищили кваліфікацію				Крім того, навчались за кордоном, осіб
	усього	з них жінки	у % до		
			2011р.	облікової кількості штатних працівників	
	осіб				
Промисловість	9825	1638	101,5	8,0	29
Добувна промисловість	2404	137	120,7	15,9	-
добування паливно-енергетичних корисних копалин	2397	137	120,6	16,2	-
добування вугілля, лігніту і торфу	1282	101	92,5	10,8	-
добування корисних копалин, крім паливно-енергетичних	7	-	175,0	2,4	-
Переробна промисловість	4623	996	100,7	5,3	28
виробництво харчових продуктів, напоїв та тютюнових виробів	459	160	92,9	2,9	-
текстильне виробництво; виробництво одягу, хутра та виробів з хутра	60	53	73,2	0,5	-
виробництво шкіри, виробів з шкіри та інших матеріалів	21	7	100,0	0,8	-
оброблення деревини та виробництво виробів з деревини, крім меблів	60	3	117,6	1,9	-
целюлозно-паперове виробництво; видавнича діяльність	5	-	100,0	0,1	-
виробництво коксу, продуктів нафтоперероблення	369	49	57,6	30,6	-
хімічне виробництво	770	345	171,5	35,4	-
виробництво гумових та пластмасових виробів	65	3	175,7	2,1	-
виробництво іншої неметалевої мінеральної продукції	377	82	79,0	7,8	15
металургійне виробництво та виробництво готових металевих виробів	47	2	38,2	1,1	-
виробництво машин та устаткування	770	30	104,3	13,5	-
виробництво електричного, електронного та оптичного устаткування	410	59	266,2	3,0	13
виробництво транспортних засобів та устаткування	1144	190	92,9	19,6	-
інші галузі промисловості	66	13	77,6	1,0	-
Виробництво та розподілення електроенергії, газу та води	2798	505	90,4	13,6	1

5.13. Підвищення кваліфікації працівників за місцем навчання та видами економічної діяльності у 2012 році

	Кількість працівників, які підвищили кваліфікацію усього, осіб	У тому числі			
		на виробництві		у навчальних закладах різних типів	
		осіб	у % до кількості працівників, які підвищили кваліфікацію	осіб	у % до кількості працівників, які підвищили кваліфікацію
Усього	42425	11882	28,0	30543	72,0
Сільське господарство, мисливство та пов'язані з ними послуги	18	10	55,6	8	44,4
Лісове господарство	168	60	35,7	108	64,3
Рибальство, рибництво	1	-	-	1	100,0
Промисловість	9825	7052	71,8	2773	28,2
Будівництво	1127	469	41,6	658	58,4
Торгівля; ремонт автомобілів, побутових виробів та предметів особистого вжитку	468	93	19,9	375	80,1
Діяльність готелів та ресторанів	39	8	20,5	31	79,5
Діяльність транспорту та зв'язку	4855	2413	49,7	2442	50,3
діяльність транспорту	3825	1495	39,1	2330	60,9
діяльність пошти та зв'язку	1030	918	89,1	112	10,9
Фінансова діяльність	659	527	80,0	132	20,0
Операції з нерухомим майном, оренда, інжиніринг та надання послуг підприємцям	852	76	8,9	776	91,1
дослідження та розробки	34	6	17,6	28	82,4
Державне управління	3527	530	15,0	2997	85,0
Освіта	12562	491	3,9	12071	96,1
Охорона здоров'я та надання соціальної допомоги	8039	147	1,8	7892	98,2
Надання комунальних та індивідуальних послуг; діяльність у сфері культури і спорту	285	6	2,1	279	97,9
діяльність у сфері культури і спорту, відпочинку та розваг	260	1	0,4	259	99,6

5.14. Підвищення кваліфікації працівників за місцем навчання та видами промислової діяльності у 2012 році

	Кількість працівників, які підвищили кваліфікацію-усього, осіб	У тому числі			
		безпосередньо на виробництві		у навчальних закладах різних типів	
		осіб	у % до кількості працівників, які підвищили кваліфікацію	осіб	у % до кількості працівників, які підвищили кваліфікацію
Промисловість	9825	7052	71,8	2773	28,2
Добувна промисловість	2404	1670	69,5	734	30,5
добування паливно-енергетичних корисних копалин	2397	1668	69,6	729	30,4
добування вугілля, лігніту і торфу	1282	1240	96,7	42	3,3
добування корисних копалин, крім паливно-енергетичних	7	2	28,6	5	71,4
Переробна промисловість	4623	3005	65,0	1618	35,0
виробництво харчових продуктів, напоїв та тютюнових виробів	459	289	63,0	170	37,0
текстильне виробництво; виробництво одягу, хутра та виробів з хутра	60	51	85,0	9	15,0
виробництво шкіри, виробів з шкіри та інших матеріалів	21	9	42,9	12	57,1
оброблення деревини та виробництво виробів з деревини, крім меблів	60	5	8,3	55	91,7
целюлозно-паперове виробництво; видавнича діяльність	5	5	100,0	-	-
виробництво коксу, продуктів нафтоперероблення	369	344	93,2	25	6,8
хімічне виробництво	770	672	87,3	98	12,7
виробництво гумових та пластмасових виробів	65	45	69,2	20	32,3
виробництво іншої неметалевої мінеральної продукції	377	107	28,4	270	71,6
металургійне виробництво та виробництво готових металевих виробів	47	16	34,0	31	66,0
виробництво машин та устаткування	770	258	33,5	512	66,5
виробництво електричного, електронного та оптичного устаткування	410	278	67,8	132	32,2
виробництво транспортних засобів та устаткування	1144	890	77,8	254	22,2
інші галузі промисловості	66	36	54,5	30	45,5
Виробництво та розподілення електроенергії, газу та води	2798	2377	85,0	421	15,0

5.15. Підвищення кваліфікації працівників за професійними групами та видами економічної діяльності у 2012 році

	Кількість найманих працівників, які підвищили кваліфікацію, осіб	У тому числі (у % до кількості працівників, які підвищили кваліфікацію)				
		керівники	професіонали, фахівці	технічні службовці	робітники	з них підвищили розряд
Усього	42425	10,0	62,3	1,1	26,6	7,0
Сільське господарство, мисливство та пов'язані з ними послуги	18	11,1	88,9	-	-	-
Лісове господарство	168	50,0	14,3	-	35,7	35,7
Рибальство, рибництво	1	-	-	-	100,0	-
Промисловість	9825	10,0	19,6	1,3	69,1	14,1
Будівництво	1127	16,2	7,7	0,0	76,1	11,0
Торгівля; ремонт автомобілів, побутових виробів та предметів особистого вжитку	468	25,4	42,4	17,9	14,3	-
Діяльність готелів та ресторанів	39	5,1	74,4	-	20,5	20,5
Діяльність транспорту та зв'язку	4855	13,8	36,3	3,4	46,5	21,2
діяльність транспорту	3825	11,1	32,4	0,8	55,7	25,9
діяльність пошти та зв'язку	1030	23,6	50,4	12,9	13,1	4,0
Фінансова діяльність	659	47,0	48,0	3,8	1,2	-
Операції з нерухомим майном, оренда, інжиніринг та надання послуг підприємцям	852	6,3	50,8	0,2	42,7	31,5
дослідження та розробки	34	20,6	67,6	-	11,8	-
Державне управління	3527	27,7	60,4	0,1	11,8	0,4
Освіта	12562	5,1	91,3	0,2	3,4	0,3
Охорона здоров'я та надання соціальної допомоги	8039	2,6	96,6	0,3	0,5	0,2
Надання комунальних та індивідуальних послуг; діяльність у сфері культури і спорту	285	12,6	85,2	0,4	1,8	1,8
діяльність у сфері культури і спорту, відпочинку та розваг	260	13,8	85,8	-	0,4	0,4

5.16. Підвищення кваліфікації працівників за професійними групами та видами промислової діяльності у 2012 році

	Кількість найманих працівників, які підвищили кваліфікацію, осіб	У тому числі (у % до кількості працівників, які підвищили кваліфікацію)				
		керівники	професіонали	фахівці та інші службовці	робітники	з них підвищили розряд
Промисловість	9825	10,0	19,6	1,3	69,1	14,1
Добувна промисловість	2404	8,2	7,7	0,2	83,9	10,9
добування паливно-енергетичних корисних копалин	2397	8,2	7,8	-	84,0	10,8
добування вугілля, лігніту і торфу	1282	1,9	1,4	-	96,7	15,3
добування корисних копалин, крім паливно-енергетичних	7	14,3	-	57,1	28,6	28,6
Переробна промисловість	4623	8,7	19,2	1,5	70,6	17,5
виробництво харчових продуктів, напоїв та тютюнових виробів	459	14,6	19,6	5,0	60,8	29,0
текстильне виробництво; виробництво одягу, хутра та виробів з хутра	60	-	-	-	100,0	85,0
виробництво шкіри, виробів з шкіри та інших матеріалів	21	14,3	42,9	-	42,8	42,9
оброблення деревини та виробництво виробів з деревини, крім меблів	60	28,3	36,7	15,0	20,0	1,7
целюлозно-паперове виробництво; видавнича діяльність	5	-	-	-	100,0	100,0
виробництво коксу, продуктів нафтоперероблення	369	12,5	54,7	-	32,8	17,6
хімічне виробництво	770	11,2	27,4	0,8	60,6	3,4
виробництво гумових та пластмасових виробів	65	3,1	10,8	9,2	76,9	47,7
виробництво іншої неметалевої мінеральної продукції	377	13,8	15,4	-	70,8	27,6
металургійне виробництво та виробництво готових металевих виробів	47	14,9	23,4	-	61,7	61,7
виробництво машин та устаткування	770	2,5	3,1	-	94,4	29,7
виробництво електричного, електронного та оптичного устаткування	410	12,4	25,9	2,4	59,3	17,3
виробництво транспортних засобів та устаткування	1144	2,5	10,7	1,3	85,5	4,1
інші галузі промисловості	66	36,4	39,4	-	24,2	13,6
Виробництво та розподілення електроенергії, газу та води	2798	13,5	30,5	1,8	54,2	11,3

РОЗДІЛ 6

КІЛЬКІСТЬ ДЕРЖАВНИХ СЛУЖБОВЦІВ ТА ПОСАДОВИХ ОСІБ ОРГАНІВ МІСЦЕВОГО САМОВРЯДУВАННЯ

6.1. Динаміка кількості державних службовців та посадових осіб органів місцевого самоврядування

	2005	2009	2010	2011	2012
	на 31 грудня; осіб				
Усього	16006	17785	17768	17405	17582
Керівники	4439	5019	5144	5157	5198
з них мають категорії посад:					
першу	2	2	2	2	2
другу	9	5	5	5	4
третю	102	95	95	92	75
четверту	743	1001	1009	1013	1042
п'яту	1970	2238	2325	2309	2331
шосту	1613	1678	1708	1736	1744
Спеціалісти	11567	12766	12624	12248	12384
з них мають категорії посад:					
другу	–	–	–	–	–
третю	11	13	15	13	–
четверту	33	30	29	24	10
п'яту	667	837	761	834	865
шосту	4971	5944	5876	5691	5755
сьому	5885	5942	5943	5686	5754

6.2. Динаміка кількості державних службовців та посадових осіб місцевого самоврядування

(у % до кількості населення, зайнятого економічною діяльністю)

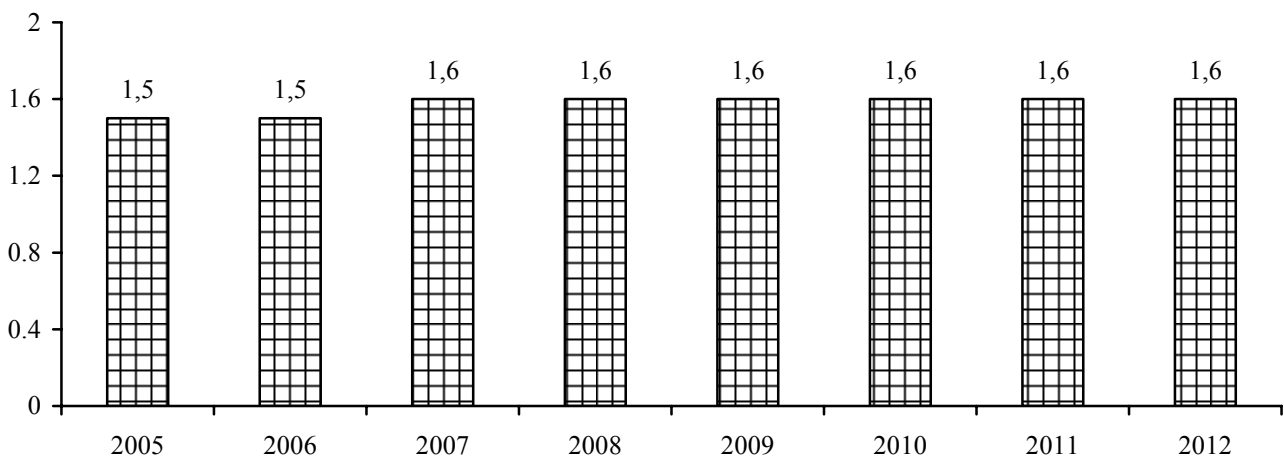

6.3. Динаміка кількості державних службовців

	2005	2009	2010	2011	2012
	на 31 грудня; осіб				
Усього	10781	12182	12125	11698	11980
Керівники	2371	2839	2895	2903	2968
з них мають категорії посад:					
першу	1	1	1	1	1
другу	5	2	2	2	2
третю	62	62	59	58	40
четверту	217	250	250	251	270
п`яту	712	969	995	975	1029
шосту	1374	1555	1588	1616	1626
Спеціалісти	8410	9343	9230	8795	9012
з них мають категорії посад:					
другу	–	–	–	–	–
третю	10	13	15	13	–
четверту	24	28	29	24	10
п`яту	589	703	696	772	799
шосту	3245	4193	4108	3942	4068
сьому	4542	4406	4382	4044	4135

6.4. Динаміка кількості державних службовців

(на 31 грудня відповідного року; осіб)

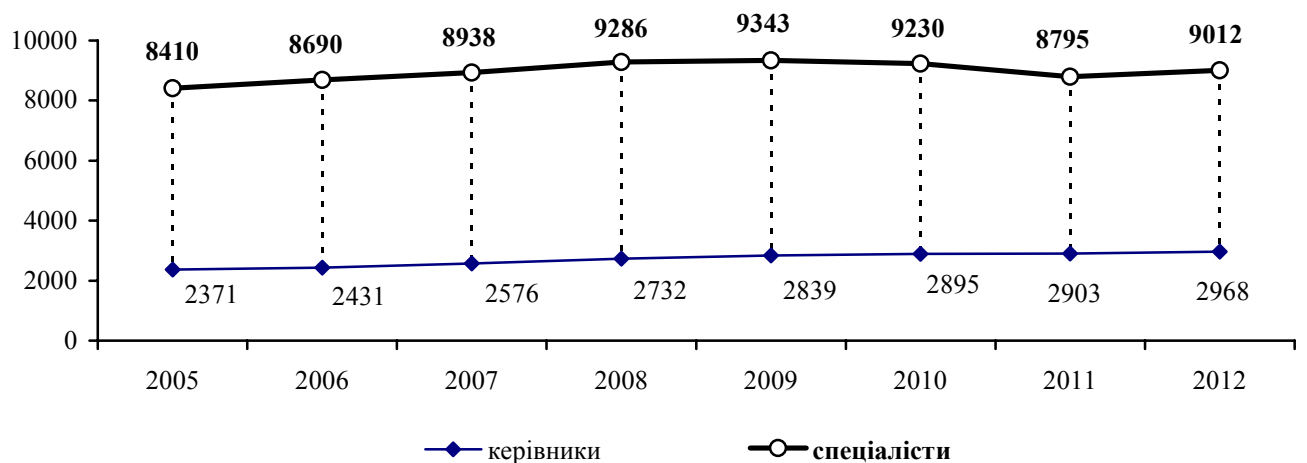

6.5. Динаміка кількості державних службовців у розрізі міст і районів

	2005	2009	2010	2011	2012
	на 31 грудня; осіб				
Усього по області	10781	12182	12125	11698	11980
м. Львів	5110	6548	6600	6419	6758
м. Борислав	89	87	86	82	75
м. Дрогобич	226	200	200	231	250
м. Моршин	4	18	17	17	18
м. Новий Розділ	23	26	27	27	25
м. Самбір	177	146	152	185	184
м. Стрий	181	148	149	182	181
м. Трускавець	93	81	80	77	71
м. Червоноград	164	148	147	140	135
Бродівський	216	235	235	230	223
Буський	222	209	205	194	195
Городоцький	240	237	240	232	224
Дрогобицький	189	192	182	128	118
Жидачівський	259	256	256	237	229
Жовківський	276	270	263	259	279
Золочівський	270	270	263	251	258
Кам'янка-Бузький	231	228	235	218	216
Миколаївський	241	242	236	219	223
Мостиський	221	243	233	226	210
Перемишлянський	205	216	205	198	187
Пустомитівський	263	273	269	252	267
Радехівський	205	214	202	188	189
Самбірський	187	200	203	161	148
Сколівський	215	218	210	195	188
Сокальський	305	289	275	271	267
Старосамбірський	265	264	249	242	250
Стрийський	171	173	178	137	131
Турківський	227	219	211	197	186
Яворівський	306	332	317	303	295

6.6. Кількість державних службовців на 31 грудня 2012 року

	Кількість державних службовців, осіб	У тому числі	
		керівники	спеціалісти
Усього по області	11980	2968	9012
м. Львів	6758	1351	5407
м. Борислав	75	26	49
м. Дрогобич	250	50	200
м. Моршин	18	6	12
м. Новий Розділ	25	9	16
м. Самбір	184	43	141
м. Стрий	181	39	142
м. Трускавець	71	21	50
м. Червоноград	135	35	100
Бродівський	223	71	152
Буський	195	70	125
Городоцький	224	70	154
Дрогобицький	118	43	75
Жидачівський	229	81	148
Жовківський	279	89	190
Золочівський	258	81	177
Кам'янка-Бузький	216	75	141
Миколаївський	223	79	144
Мостиський	210	77	133
Перемишлянський	187	50	137
Пустомитівський	267	83	184
Радехівський	189	71	118
Самбірський	148	56	92
Сколівський	188	62	126
Сокальський	267	65	202
Старосамбірський	250	70	180
Стрийський	131	43	88
Турківський	186	72	114
Яворівський	295	80	215

6.7. Кількість державних службовців за статтю та категоріями посад на 31 грудня 2012 року

	Облікова кількість, осіб	У тому числі			
		жінки		чоловіки	
		осіб	у %	осіб	у %
Усього	11980	8987	75,0	2993	25,0
Керівники	2968	1903	64,1	1065	35,9
з них мають категорії посад:					
першу	1	–	–	1	100,0
другу	2	–	–	2	100,0
третю	40	13	32,5	27	67,5
четверту	270	119	44,1	151	55,9
п`яту	1029	676	65,7	353	34,3
шосту	1626	1095	67,3	531	32,7
Спеціалісти	9012	7084	78,6	1928	21,4
з них мають категорії посад:					
другу	–	–	–	–	–
третю	–	–	–	–	–
четверту	10	5	50,0	5	50,0
п`яту	799	540	67,6	259	32,4
шосту	4068	3082	75,8	986	24,2
сьому	4135	3457	83,6	678	16,4

6.8. Розподіл державних службовців, які обіймають посади керівників та спеціалістів, за статтю на 31 грудня 2012 року (у % до облікової кількості державних службовців)

керівники

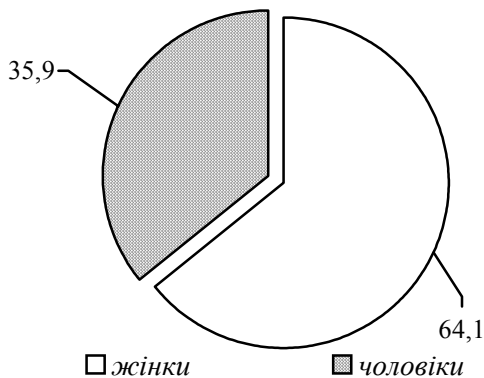

спеціалісти

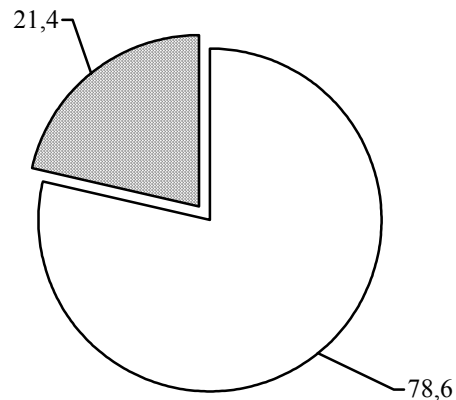

6.9. Кількість державних службовців за категоріями посад у розрізі міст і районів на 31 грудня 2012 року

	Облікова кількість, осіб	У тому числі						
		керівники- усього	з них мають категорії посад					
			першу	другу	третю	четверту	п'яту	шосту
Усього по області	11980	2968	1	2	40	270	1029	1626
м. Львів	6758	1351	1	2	20	233	731	364
м. Борислав	75	26	–	–	–	–	24	2
м. Дрогобич	250	50	–	–	–	1	37	12
м. Моршин	18	6	–	–	–	–	5	1
м. Новий Розділ	25	9	–	–	–	–	8	1
м. Самбір	184	43	–	–	–	1	34	8
м. Стрий	181	39	–	–	–	1	33	5
м. Трускавець	71	21	–	–	–	1	17	3
м. Червоноград	135	35	–	–	–	1	25	9
Бродівський	223	71	–	–	1	1	5	64
Буський	195	70	–	–	1	2	5	62
Городоцький	224	70	–	–	1	2	6	61
Дрогобицький	118	43	–	–	1	1	3	38
Жидачівський	229	81	–	–	1	2	6	72
Жовківський	279	89	–	–	1	2	8	78
Золочівський	258	81	–	–	1	2	6	72
Кам'янка-Бузький	216	75	–	–	1	2	5	67
Миколаївський	223	79	–	–	1	2	6	70
Мостиський	210	77	–	–	1	2	5	69
Перемишлянський	187	50	–	–	1	1	4	44
Пустомитівський	267	83	–	–	1	2	7	73
Радехівський	189	71	–	–	1	2	6	62
Самбірський	148	56	–	–	1	-	3	52
Сколівський	188	62	–	–	1	1	6	54
Сокальський	267	65	–	–	1	2	6	56
Старосамбірський	250	70	–	–	1	1	5	63
Стрийський	131	43	–	–	1	1	3	38
Турківський	186	72	–	–	1	2	6	63
Яворівський	295	80	–	–	1	2	14	63

Продовження табл. 6.9.

	спеціалісти- усього	У тому числі					
		з них мають категорії посад					
		другу	третю	четверту	п'яту	шосту	сьому
Усього по області	9012	–	–	10	799	4068	4135
м. Львів	5407	–	–	10	795	3179	1423
м. Борислав	49	–	–	–	–	48	1
м. Дрогобич	200	–	–	–	4	150	46
м. Моршин	12	–	–	–	–	11	1
м. Новий Розділ	16	–	–	–	–	14	2
м. Самбір	141	–	–	–	–	120	21
м. Стрий	142	–	–	–	–	131	11
м. Трускавець	50	–	–	–	–	45	5
м. Червоноград	100	–	–	–	–	80	20
Бродівський	152	–	–	–	–	14	138
Буський	125	–	–	–	–	12	113
Городоцький	154	–	–	–	–	15	139
Дрогобицький	75	–	–	–	–	4	71
Жидачівський	148	–	–	–	–	13	135
Жовківський	190	–	–	–	–	36	154
Золочівський	177	–	–	–	–	15	162
Кам'янка-Бузький	141	–	–	–	–	10	131
Миколаївський	144	–	–	–	–	17	127
Мостиський	133	–	–	–	–	12	121
Перемишлянський	137	–	–	–	–	16	121
Пустомитівський	184	–	–	–	–	14	170
Радехівський	118	–	–	–	–	13	105
Самбірський	92	–	–	–	–	2	90
Сколівський	126	–	–	–	–	11	115
Сокальський	202	–	–	–	–	20	182
Старосамбірський	180	–	–	–	–	12	168
Стрийський	88	–	–	–	–	4	84
Турківський	114	–	–	–	–	12	102
Яворівський	215	–	–	–	–	38	177

6.10. Розподіл державних службовців – керівників за статтю та категоріями посад на 31 грудня 2012 року
(у % до облікової кількості державних службовців)

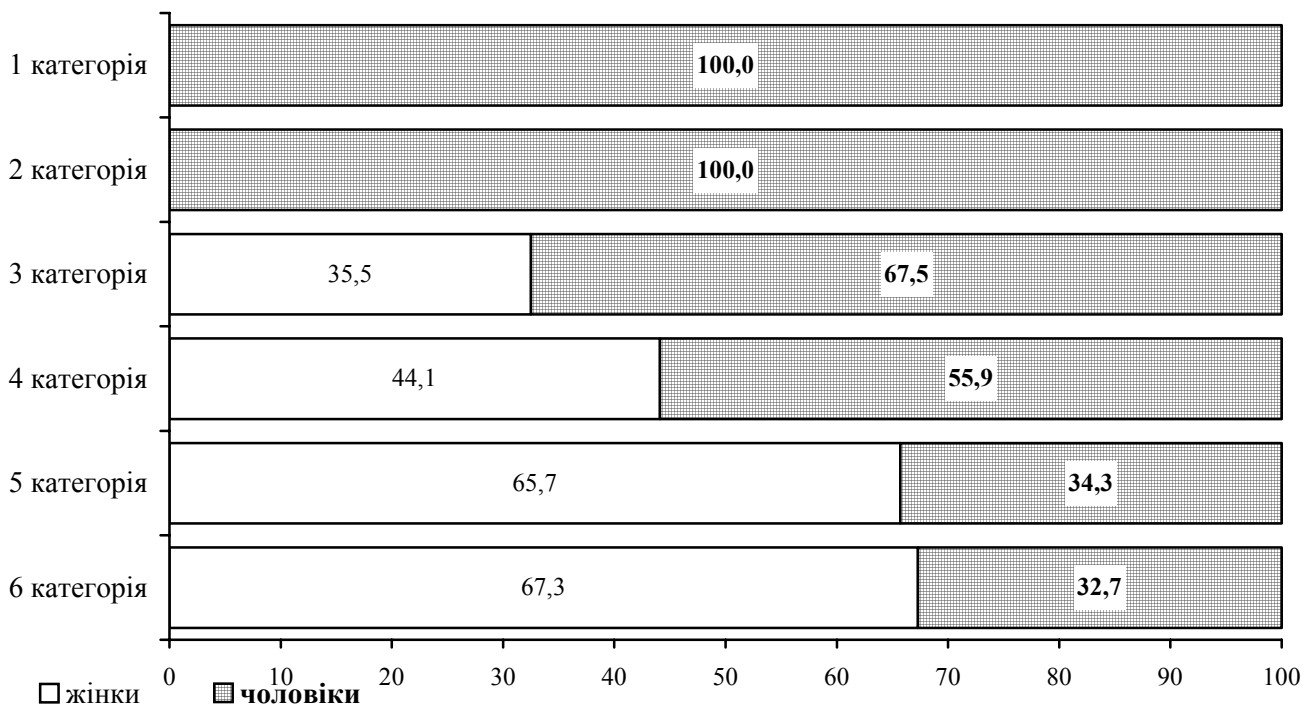

6.11. Розподіл державних службовців – спеціалістів за статтю та категоріями посад на 31 грудня 2012 року
(у % до облікової кількості державних службовців)

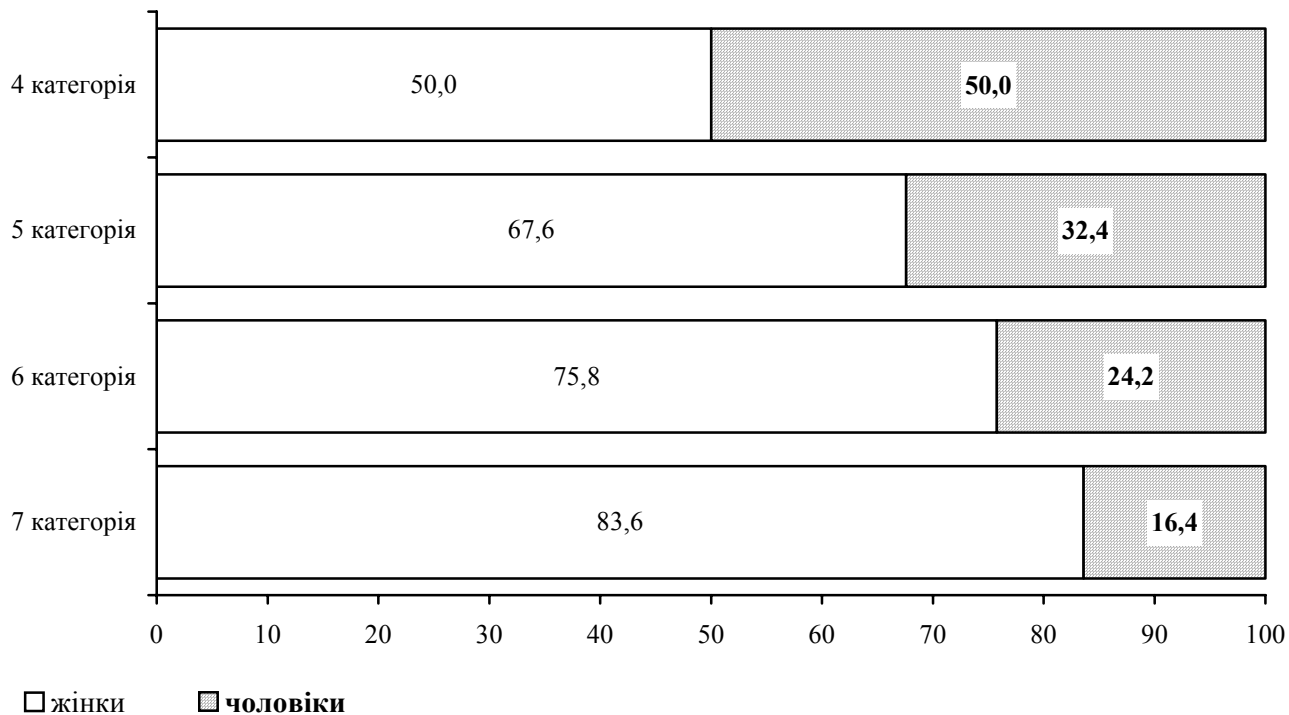

6.12. Кількість державних службовців за статтю у розрізі міст і районів на 31 грудня 2012 року

	Облікова кількість, осіб	У тому числі			
		жінки		чоловіки	
		осіб	у %	осіб	у %
Усього по області	11980	8987	75,0	2993	25,0
м. Львів	6758	4849	71,8	1909	28,2
м. Борислав	75	63	84,0	12	16,0
м. Дрогобич	250	215	86,0	35	14,0
м. Моршин	18	16	88,9	2	11,1
м. Новий Розділ	25	22	88,0	3	12,0
м. Самбір	184	153	83,2	31	16,8
м. Стрий	181	163	90,1	18	9,9
м. Трускавець	71	54	76,1	17	23,9
м. Червоноград	135	125	92,6	10	7,4
Бродівський	223	180	80,7	43	19,3
Буський	195	155	79,5	40	20,5
Городоцький	224	178	79,5	46	20,5
Дрогобицький	118	86	72,9	32	27,1
Жидачівський	229	178	77,7	51	22,3
Жовківський	279	208	74,6	71	25,4
Золочівський	258	208	80,6	50	19,4
Кам'янка-Бузький	216	186	86,1	30	13,9
Миколаївський	223	177	79,4	46	20,6
Мостиський	210	171	81,4	39	18,6
Перемишлянський	187	148	79,1	39	20,9
Пустомитівський	267	211	79,0	56	21,0
Радехівський	189	145	76,7	44	23,3
Самбірський	148	106	71,6	42	28,4
Сколівський	188	130	69,1	58	30,9
Сокальський	267	214	80,1	53	19,9
Старосамбірський	250	181	72,4	69	27,6
Стрийський	131	101	77,1	30	22,9
Турківський	186	121	65,1	65	34,9
Яворівський	295	243	82,4	52	17,6

6.13. Кількість державних службовців за рівнем освіти та категоріями посад на 31 грудня 2012 року

	Кількість працівників, які мають освіту						
	повну вищу		неповну вищу		науковий ступінь		вчене звання, осіб
	осіб	у % до облікової кількості державних службовців відповідної категорії	осіб	у % до облікової кількості державних службовців відповідної категорії	осіб	з них докторів наук	
Усього	11064	92,4	885	7,4	39	6	
Керівники	2902	97,8	65	2,2	33	6	9
з них мають категорії посад:							
першу	1	100,0	–	–	1	–	–
другу	2	100,0	–	–	–	–	–
третью	40	100,0	–	–	4	1	3
четверту	267	98,9	2	0,7	9	2	4
п`яту	1021	99,2	8	0,8	17	1	2
шосту	1571	96,6	55	3,4	2	2	–
Спеціалісти	8162	90,6	820	9,1	6	–	–
з них мають категорії посад:							
другу	–	–	–	–	–	–	–
третью	–	–	–	–	–	–	–
четверту	10	100,0	–	–	–	–	–
п`яту	762	95,4	29	3,6	3	–	–
шосту	3755	92,3	293	7,2	3	–	–
сьому	3635	87,9	498	12,0	–	–	–

6.14. Кількість державних службовців за рівнем освіти у розрізі міст і районів на 31 грудня 2012 року

	Кількість працівників, які мають освіту						вчене звання, осіб
	повну вищу		неповну вищу		науковий ступінь		
	осіб	у % до облікової кількості державних службовців	осіб	у % до облікової кількості державних службовців	осіб	з них докторів наук	
Усього по області	11064	92,4	885	7,4	39	6	9
м. Львів	6248	92,5	480	7,1	36	4	8
м. Борислав	72	96,0	3	4,0	–	–	–
м. Дрогобич	233	93,2	17	6,8	–	–	–
м. Моршин	15	83,3	3	16,7	–	–	–
м. Новий Розділ	25	100,0	–	–	–	–	–
м. Самбір	181	98,4	3	1,6	–	–	–
м. Стрий	165	91,2	16	8,8	–	–	–
м. Трускавець	69	97,2	2	2,8	–	–	–
м. Червоноград	131	97,0	4	3,0	–	–	–
Бродівський	199	89,2	24	10,8	–	–	–
Буський	177	90,8	18	9,2	–	–	–
Городоцький	203	90,6	21	9,4	–	–	–
Дрогобицький	110	93,2	8	6,8	–	–	–
Жидачівський	217	94,8	12	5,2	–	–	–
Жовківський	255	91,4	24	8,6	–	–	–
Золочівський	240	93,0	18	7,0	–	–	–
Кам'янка-Бузький	203	94,0	13	6,0	–	–	–
Миколаївський	205	91,9	18	8,1	–	–	–
Мостиський	188	89,5	22	10,5	–	–	–
Перемишлянський	159	85,0	28	15,0	–	–	–
Пустомитівський	249	93,3	18	6,7	1	1	–
Радехівський	179	94,7	10	5,3	1	–	1
Самбірський	134	90,5	14	9,5	1	1	–
Сколівський	176	93,6	12	6,4	–	–	–
Сокальський	242	90,6	25	9,4	–	–	–
Старосамбірський	230	92,0	20	8,0	–	–	–
Стрийський	124	94,7	7	5,3	–	–	–
Турківський	170	91,4	15	8,1	–	–	–
Яворівський	265	89,8	30	10,2	–	–	–

6.15. Кількість працівників, які вибули з державної служби, за категоріями посад на 31 грудня 2012 року

	Вибуло		У тому числі за причинами				
	усього, осіб	у % до загальної кількості державних службовців	за власним бажанням	досягнення граничного віку	закінчення повноважень або їх дострокове припинення	скорочення штатів, ліквідація установи	інші причини
Усього	1791	14,9	362	51	16	472	890
Керівники з них мають категорії посад:	380	12,8	80	22	6	94	178
першу	–	–	–	–	–	–	–
другу	–	–	–	–	–	–	–
третю	12	30,0	6	1	2	1	2
четверту	48	17,8	10	4	3	12	19
п`яту	124	12,1	27	8	1	38	50
шосту	196	12,1	37	9	-	43	107
Спеціалісти з них мають категорії посад:	1411	15,7	282	29	10	378	712
другу	–	–	–	–	–	–	–
третю	–	–	–	–	–	–	–
четверту	5	50,0	2	–	–	–	3
п`яту	98	12,3	18	2	4	–	74
шосту	626	15,4	126	10	4	219	267
сьому	682	16,5	136	17	2	159	368

6.16. Кількість працівників, які прийняті на державну службу, за категоріями посад на 31 грудня 2012 року

	Прийнято		У тому числі					
	усього, осіб	у % до загальної кількості державних службовців	на конкурсній основі	зі стажуванням	з кадрового резерву	за іншою процедурою, передбаченою чинним законодавством	із загальної кількості прийнятих	
							з них із випробувальним терміном	такі, що мали статус державного службовця
Усього	2037	17,0	958	244	209	626	157	931
Керівники з них мають категорії посад:	340	11,5	103	51	28	158	7	207
першу	–	–	–	–	–	–	–	–
другу	–	–	–	–	–	–	–	–
третью	9	22,5	1	–	–	8	–	6
четверту	29	10,7	3	3	1	22	1	21
п'яту	134	13,0	36	25	5	68	–	89
шосту	168	10,3	63	23	22	60	6	91
Спеціалісти з них мають категорії посад:	1697	18,8	855	193	181	468	150	724
другу	–	–	–	–	–	–	–	–
третью	–	–	–	–	–	–	–	–
четверту	2	20,0	–	2	–	–	–	2
п'яту	85	10,6	25	5	4	51	19	44
шосту	890	21,9	455	81	74	280	111	404
сьому	720	17,4	375	105	103	137	20	274

6.17. Розподіл державних службовців за стажем роботи та категоріями посад на 31 грудня 2012 року

	Облікова кількість, осіб	У тому числі працівники, які мають стаж державної служби, років (у % до облікової кількості)						
		до 1	від 1 до 3	від 3 до 5	від 5 до 10	від 10 до 15	від 15 до 25	понад 25
Усього	11980	6,5	9,2	10,7	26,9	20,0	21,7	5,0
Керівники	2968	1,4	3,1	4,9	19,7	24,4	34,8	11,7
з них мають категорії посад:								
першу	1	–	–	–	100,0	–	–	–
другу	2	–	–	–	–	–	–	100,0
третю	40	0	10,0	7,5	17,5	12,5	35	17,5
четверту	270	1,9	4,1	2,6	17,0	17,8	41,4	15,2
п'яту	1029	1,7	3,1	5,2	20,0	24,3	35,7	10,0
шосту	1626	1,3	2,7	5,0	19,9	25,8	33,3	12,0
Спеціалісти	9012	8,2	11,3	12,6	29,2	18,6	17,3	2,8
з них мають категорії посад:								
другу	–	–	–	–	–	–	–	–
третю	–	–	–	–	–	–	–	–
четверту	10	–	20,0	20,0	20,0	20,0	20,0	–
п'яту	799	4,4	13,8	18,6	33,1	14,1	14,1	1,9
шосту	4068	8,7	12,5	12,2	27,9	18,1	17,5	3,1
сьому	4135	8,4	9,5	11,9	29,9	20,0	17,7	2,6

6.18. Розподіл державних службовців, які обіймають посади керівників та спеціалістів за стажем роботи на 31 грудня 2012 року (у % до облікової кількості державних службовців)

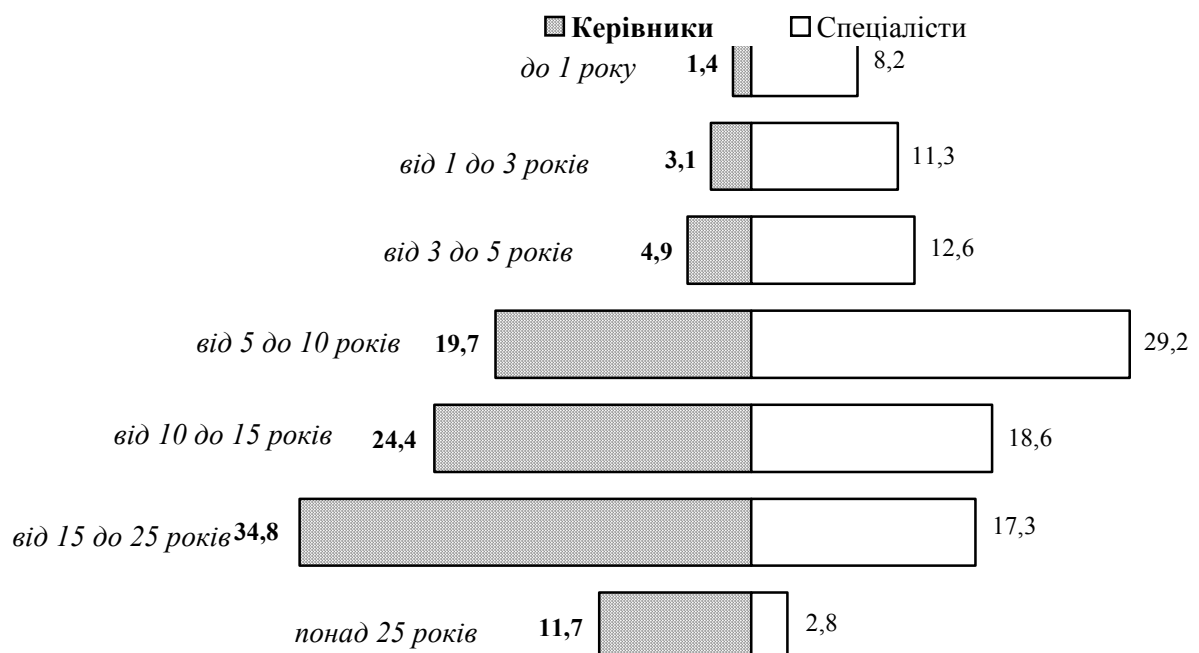

6.19. Розподіл державних службовців за стажем роботи у розрізі міст і районів на 31 грудня 2012 року

	Облікова кількість, осіб	У тому числі працівники, які мають стаж державної служби, років (у % до облікової кількості)						
		до 1	від 1 до 3	від 3 до 5	від 5 до 10	від 10 до 15	від 15 до 25	понад 25
Усього по області	11980	6,5	9,2	10,7	26,9	20,0	21,7	5,0
м. Львів	6758	9,0	11,3	12,5	26,2	16,7	19,3	5,0
м. Борислав	75	2,7	2,7	5,3	32,0	32,0	21,3	4,0
м. Дрогобич	250	6,8	5,2	9,6	28,8	20,4	27,2	2,0
м. Моршин	18	–	27,8	11,1	44,4	5,6	11,1	–
м. Новий Розділ	25	–	12,0	4,0	40,0	32,0	12,0	–
м. Самбір	184	2,2	6,5	7,6	31,6	21,7	28,8	1,6
м. Стрий	181	5,0	7,2	5,0	24,3	30,9	24,3	3,3
м. Трускавець	71	5,6	4,2	12,7	32,5	21,1	21,1	2,8
м. Червоноград	135	0,7	2,2	6,7	26,7	30,4	29,6	3,7
Бродівський	223	1,3	12,1	9,4	25,1	22,0	25,6	4,5
Буський	195	7,2	7,7	7,7	22,1	24,6	27,1	3,6
Городоцький	224	2,2	7,6	8,0	28,6	18,8	28,5	6,3
Дрогобицький	118	2,5	5,1	5,1	23,7	32,2	28,0	3,4
Жидачівський	229	1,3	3,9	8,3	26,2	27,9	27,6	4,8
Жовківський	279	6,1	9,3	5,0	29,5	18,6	26,5	5,0
Золочівський	258	1,9	6,6	4,7	31,0	21,7	28,3	5,8
Кам'янка-Бузький	216	6,0	7,9	11,1	26,9	25,9	17,6	4,6
Миколаївський	223	3,6	2,7	7,6	25,6	31,8	22,4	6,3
Мостиський	210	2,9	7,1	10,0	27,6	26,2	21,4	4,8
Перемишлянський	187	2,1	7,5	10,2	25,7	26,1	24,1	4,3
Пустомитівський	267	6,4	7,9	13,1	24,0	24,6	18,0	6,0
Радехівський	189	3,2	6,3	5,8	32,8	24,9	24,9	2,1
Самбірський	148	0,7	8,8	10,8	32,4	16,2	21,6	9,5
Сколівський	188	1,6	2,1	10,1	27,7	25,0	26,6	6,9
Сокальський	267	3,4	6,7	9,4	29,2	23,6	24,3	3,4
Старосамбірський	250	2,0	4,8	10,8	20,4	22,8	32,4	6,8
Стрийський	131	0,8	6,1	9,9	23,7	26,6	23,7	9,2
Турківський	186	–	5,9	4,3	31,3	24,7	26,3	7,5
Яворівський	295	4,7	6,4	9,5	33,6	23,4	17,3	5,1

6.20. Кількість державних службовців, які підвищили кваліфікацію, за категоріями посад на 31 грудня 2012 року

	Кількість працівників, які здобули вищу освіту		Підвищили кваліфікацію за направленнями				
	осіб	у % до загальної кількості працівників	в Україні			за кордоном	
			навчено працівників усього, осіб	з них пройшли навчання в освітній галузі “Державне управління”			
				за професійними програмами	за програмами тематичних семінарів		за програмами стажування
Усього	93	0,8	2272	600	1158	43	1
Керівники з них мають категорії посад:	14	0,5	800	242	381	14	1
першу	–	–	–	–	–	–	–
другу	–	–	1	–	–	–	–
третю	–	–	16	5	4	1	–
четверту	1	0,4	65	10	15	–	–
п’яту	7	0,7	367	65	226	5	–
шосту	6	0,4	351	162	136	8	–
Спеціалісти з них мають категорії посад:	79	0,9	1472	358	777	29	–
другу	–	–	–	–	–	–	–
третю	–	–	–	–	–	–	–
четверту	–	–	1	–	–	–	–
п’яту	11	1,4	117	4	26	–	–
шосту	46	1,1	973	168	575	24	–
сьому	22	0,5	381	186	176	5	–

6.21. Динаміка кількості посадових осіб органів місцевого самоврядування

	2005	2009	2010	2011	2012
	на 31 грудня; осіб				
Усього	5225	5603	5643	5707	5602
Керівники	2068	2180	2249	2254	2230
з них мають категорії посад:					
першу	1	1	1	1	1
другу	4	3	3	3	2
третю	40	33	36	34	35
четверту	526	751	759	762	772
п`яту	1258	1269	1330	1334	1302
шосту	239	123	120	120	118
Спеціалісти	3157	3423	3394	3453	3372
з них мають категорії посад:					
другу	–	–	–	–	–
третю	1	–	–	–	–
четверту	9	2	–	–	–
п`яту	78	134	65	62	66
шосту	1726	1751	1768	1749	1687
сьому	1343	1536	1561	1642	1619

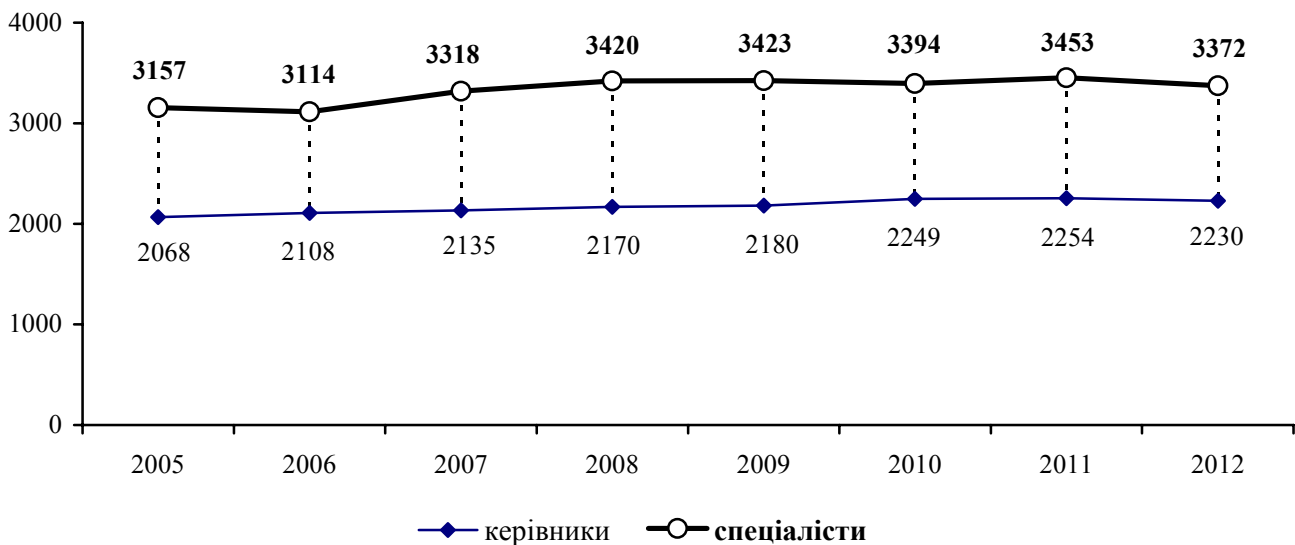
6.22. Динаміка кількості посадових осіб органів місцевого самоврядування
(на 31 грудня відповідного року; осіб)

6.23. Динаміка кількості посадових осіб органів місцевого самоврядування у розрізі міст і районів

	2005	2009	2010	2011	2012
	на 31 грудня; осіб				
Усього по області	5225	5603	5643	5707	5602
м. Львів	1354	1458	1475	1479	1397
м. Борислав	90	103	103	105	107
м. Дрогобич	184	214	200	198	196
м. Моршин	51	52	54	56	55
м. Новий Розділ	75	79	81	79	79
м. Самбір	135	128	129	123	124
м. Стрий	131	127	123	123	122
м. Трускавець	105	104	106	104	103
м. Червоноград	126	139	138	140	142
Бродівський	125	124	128	129	130
Буський	91	119	118	124	126
Городоцький	134	135	138	145	147
Дрогобицький	181	193	206	203	201
Жидачівський	139	152	150	158	154
Жовківський	194	197	202	208	204
Золочівський	164	170	167	169	168
Кам'янка-Бузький	108	120	118	122	117
Миколаївський	102	126	123	125	125
Мостиський	154	168	170	172	172
Перемишлянський	132	137	135	141	136
Пустомитівський	166	183	187	203	202
Радехівський	147	153	149	151	150
Самбірський	187	187	188	183	183
Сколівський	142	150	146	147	145
Сокальський	163	174	177	182	180
Старосамбірський	164	195	198	197	203
Стрийський	166	172	171	171	172
Турківський	131	146	152	150	148
Яворівський	184	198	211	220	214

6.24. Кількість посадових осіб за структурою органів місцевого самоврядування на 31 грудня 2012 року

	Облікова кількість працівників, осіб					
	в обласних радах та їх виконавчих комітетах	в районних радах та їх виконавчих комітетах	в міських та у містах радах			в селищних радах та їх виконавчих комітетах
			всього	у тому числі		
				міст обласного значення	міст районного значення	
Усього по області	68	264	2544	2235	309	2726
м. Львів	68	–	1308	1308	–	21
м. Борислав	–	–	100	100	–	7
м. Дрогобич	–	–	196	196	–	–
м. Моршин	–	–	55	55	–	–
м. Новий Розділ	–	–	79	79	–	–
м. Самбір	–	–	124	124	–	–
м. Стрий	–	–	122	122	–	–
м. Трускавець	–	–	103	103	–	–
м. Червоноград	–	–	138	138	–	4
Бродівський	–	12	13	–	13	105
Буський	–	12	9	–	9	105
Городоцький	–	12	28	–	28	107
Дрогобицький	–	12	-	–	–	189
Жидачівський	–	12	21	–	21	121
Жовківський	–	13	27	–	27	164
Золочівський	–	13	20	–	20	135
Кам'янка-Бузький	–	12	13	–	13	92
Миколаївський	–	9	11	–	11	105
Мостиський	–	26	18	–	18	128
Перемишлянський	–	13	14	–	14	109
Пустомитівський	–	14	12	–	12	176
Радехівський	–	11	9	–	9	130
Самбірський	–	17	17	10	7	149
Сколівський	–	12	6	–	6	127
Сокальський	–	12	31	–	31	137
Старосамбірський	–	15	29	–	29	159
Стрийський	–	11	–	–	–	161
Турківський	–	13	8	–	8	127
Яворівський	–	13	33	–	33	168

6.25. Кількість посадових осіб органів місцевого самоврядування у розрізі міст і районів на 31 грудня 2012 року

	Кількість посадових осіб органів місцевого самоврядування, осіб	У тому числі	
		керівники	спеціалісти
Усього по області	5602	2230	3372
м. Львів	1397	330	1067
м. Борислав	107	34	73
м. Дрогобич	196	57	139
м. Моршин	55	26	29
м. Новий Розділ	79	29	50
м. Самбір	124	44	80
м. Стрий	122	41	81
м. Трускавець	103	40	63
м. Червоноград	142	52	90
Бродівський	130	60	70
Буський	126	60	66
Городоцький	147	79	68
Дрогобицький	201	101	100
Жидачівський	154	77	77
Жовківський	204	99	105
Золочівський	168	78	90
Кам'янка-Бузький	117	60	57
Миколаївський	125	61	64
Мостиський	172	79	93
Перемишлянський	136	63	73
Пустомитівський	202	100	102
Радехівський	150	70	80
Самбірський	183	86	97
Сколівський	145	77	68
Сокальський	180	86	94
Старосамбірський	203	95	108
Стрийський	172	87	85
Турківський	148	75	73
Яворівський	214	84	130

6.26. Кількість посадових осіб органів місцевого самоврядування за статтю та категоріями посад на 31 грудня 2012 року

	Облікова кількість, осіб	У тому числі			
		жінки		чоловіки	
		осіб	у %	осіб	у %
Усього	5602	3970	70,9	1632	29,1
Керівники	2230	1232	55,2	998	44,8
з них мають категорії посад:					
першу	1	—	—	1	100,0
другу	2	—	—	2	100,0
третю	35	3	8,6	32	91,4
четверту	772	153	19,8	619	80,2
п'яту	1302	992	76,2	310	23,8
шосту	118	84	71,2	34	28,8
Спеціалісти	3372	2738	81,2	634	18,8
з них мають категорії посад:					
другу	—	—	—	—	—
третю	—	—	—	—	—
четверту	—	—	—	—	—
п'яту	66	47	71,2	19	28,8
шосту	1687	1383	82,0	304	18,0
сьому	1619	1308	80,8	311	19,2

6.27. Розподіл посадових осіб органів місцевого самоврядування, які біймають посади керівників та спеціалістів, за статтю на 31 грудня 2012 року (у % до облікової кількості працівників)

керівники

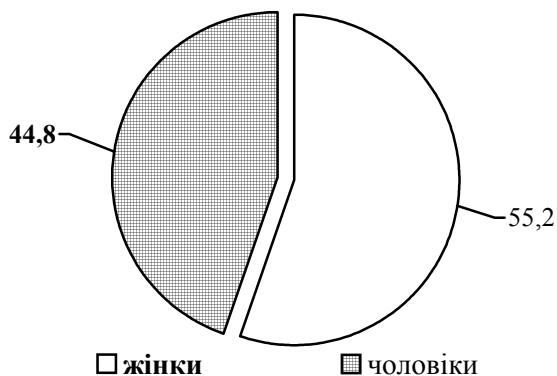

спеціалісти

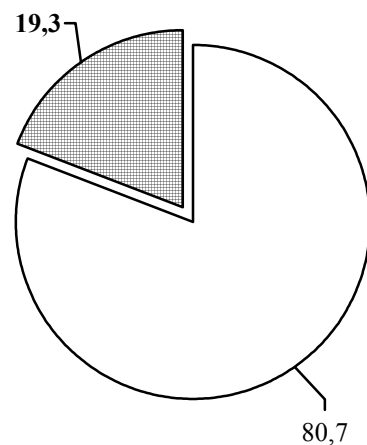

6.28. Розподіл керівників органів місцевого самоврядування за статтю та категоріями посад на 31 грудня 2012 року (у % до облікової кількості працівників)

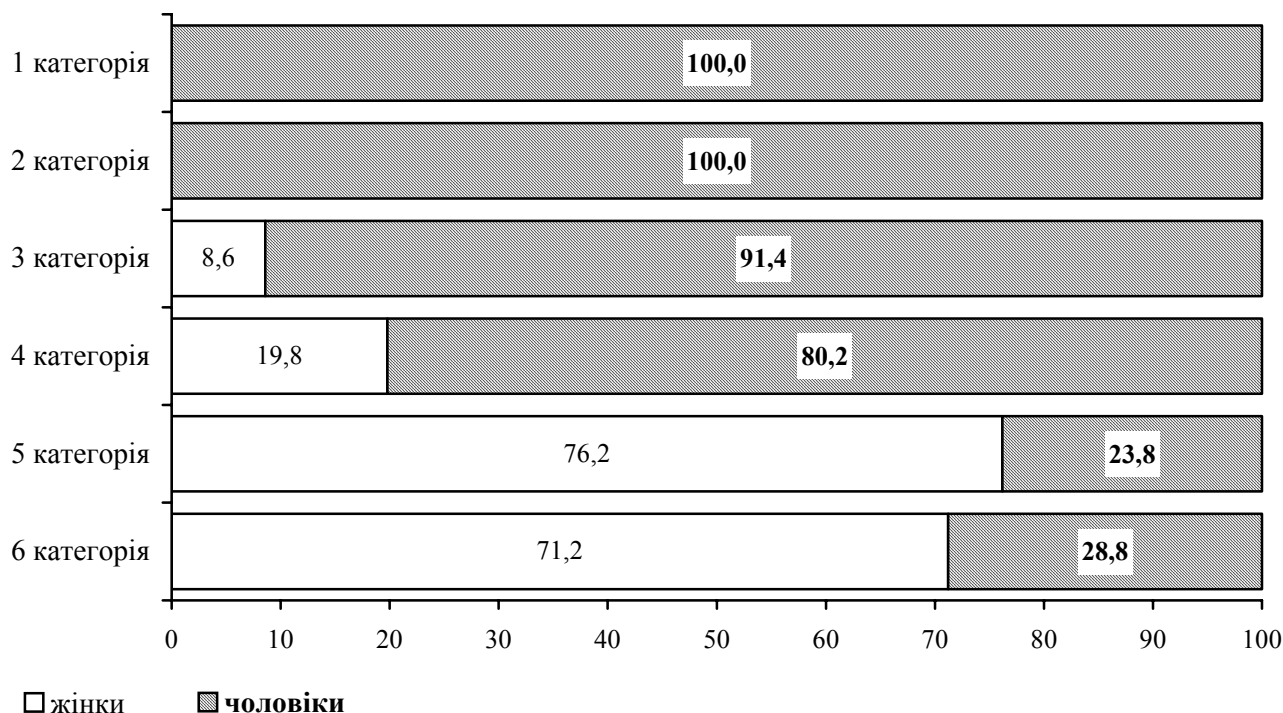

6.29. Розподіл спеціалістів органів місцевого самоврядування за статтю та категоріями посад на 31 грудня 2012 року (у % до облікової кількості працівників)

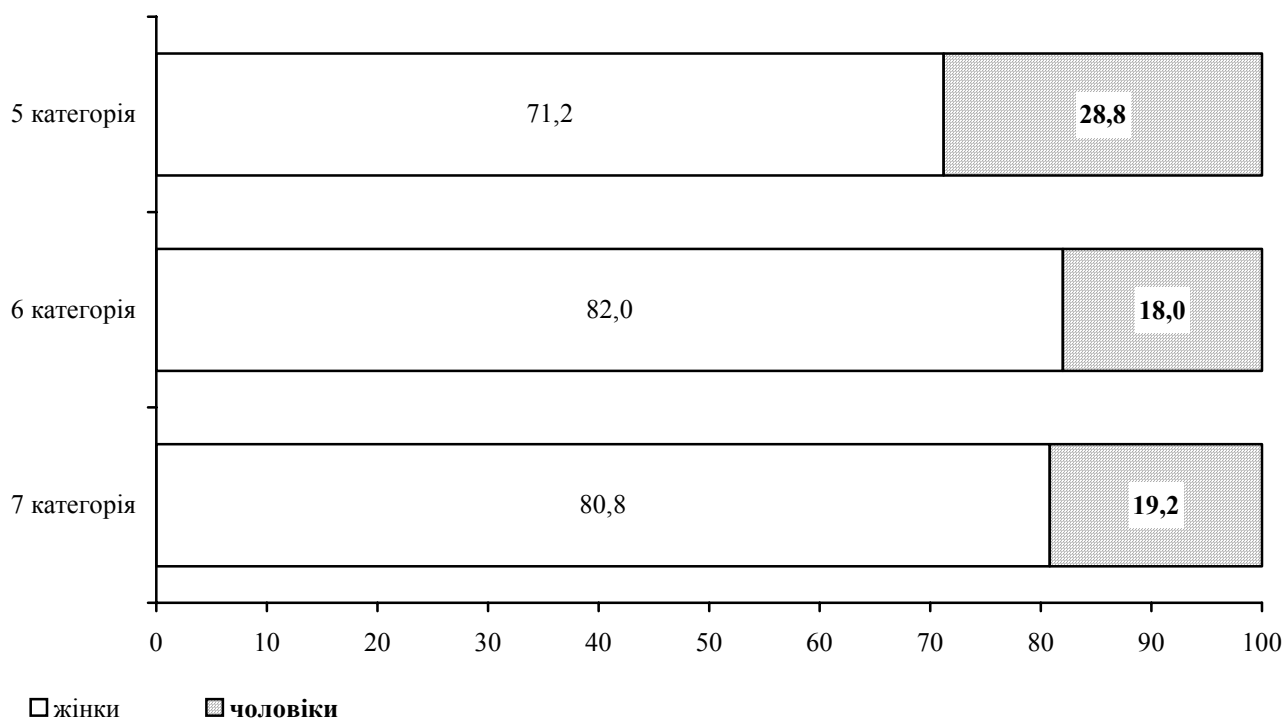

6.30. Кількість посадових осіб органів місцевого самоврядування за статтю у розрізі міст і районів на 31 грудня 2012 року

	Облікова кількість, осіб	У тому числі			
		жінки		чоловіки	
		осіб	у %	осіб	у %
Усього по області	5602	3970	70,9	1632	29,1
м. Львів	1397	1060	75,9	337	24,1
м. Борислав	107	77	72,0	30	28,0
м. Дрогобич	196	150	76,5	46	23,5
м. Моршин	55	41	74,5	14	25,5
м. Новий Розділ	79	56	70,9	23	29,1
м. Самбір	124	78	62,9	46	37,1
м. Стрий	122	98	80,3	24	19,7
м. Трускавець	103	79	76,7	24	23,3
м. Червоноград	142	113	79,6	29	20,4
Бродівський	130	95	73,1	35	26,9
Буський	126	90	71,4	36	28,6
Городоцький	147	101	68,7	46	31,3
Дрогобицький	201	135	67,2	66	32,8
Жидачівський	154	106	68,8	48	31,2
Жовківський	204	138	67,6	66	32,4
Золочівський	168	123	73,2	45	26,8
Кам'янка-Бузький	117	83	70,9	34	29,1
Миколаївський	125	85	68,0	40	32,0
Мостиський	172	128	74,4	44	25,6
Перемишлянський	136	88	64,7	48	35,3
Пустомитівський	202	120	59,4	82	40,6
Радехівський	150	112	74,7	38	25,3
Самбірський	183	127	69,4	56	30,6
Сколівський	145	90	62,1	55	37,9
Сокальський	180	124	68,9	56	31,1
Старосамбірський	203	128	63,1	75	36,9
Стрийський	172	125	72,7	47	27,3
Турківський	148	72	48,6	76	51,4
Яворівський	214	148	69,2	66	30,8

6.31. Кількість посадових осіб органів місцевого самоврядування за рівнем освіти та категоріями посад на 31 грудня 2012 року

	Кількість працівників, які мають освіту					
	повну вищу		неповну вищу		науковий ступінь, осіб	вчене звання, осіб
	осіб	у % до облікової кількості посадових осіб органів місцевого самоврядування відповідної категорії	осіб	у % до облікової кількості посадових осіб органів місцевого самоврядування відповідної категорії		
Усього	4013	71,6	1537	27,4	19	4
Керівники з них мають категорії посад:	1540	69,1	663	29,7	17	4
першу	1	100,0	–	–	–	–
другу	2	100,0	–	–	1	–
третью	35	100,0	–	–	2	1
четверту	499	64,6	260	33,7	8	3
п`яту	896	68,8	393	30,2	5	–
шосту	107	90,7	10	8,5	1	–
Спеціалісти з них мають категорії посад:	2473	73,3	874	25,9	2	–
другу	–	–	–	–	–	–
третью	–	–	–	–	–	–
четверту	–	–	–	–	–	–
п`яту	63	95,5	3	4,5	–	–
шосту	1537	91,1	149	8,8	1	–
сьому	873	53,9	722	44,6	1	–

6.32. Кількість посадових осіб органів місцевого самоврядування за рівнем освіти у розрізі міст і районів на 31 грудня 2012 року

	Кількість працівників, які мають освіту					
	повну вищу		неповну вищу		науковий ступінь, осіб	вчене звання, осіб
	осіб	у % до облікової кількості посадових осіб органів місцевого самоврядування	осіб	у % до облікової кількості посадових осіб органів місцевого самоврядування		
Усього по області	4013	71,6	1537	27,4	19	4
м. Львів	1343	96,1	54	3,9	9	2
м. Борислав	104	97,2	3	2,8	1	–
м. Дрогобич	183	93,4	10	5,1	2	–
м. Моршин	52	94,5	3	5,5	–	–
м. Новий Розділ	59	74,7	19	24,1	–	–
м. Самбір	106	85,5	18	14,5	–	–
м. Стрий	112	91,8	10	8,2	1	–
м. Трускавець	100	97,1	3	2,9	2	1
м. Червоноград	124	87,3	18	12,7	–	–
Бродівський	81	62,3	48	36,9	–	–
Буський	77	61,1	47	37,3	–	–
Городоцький	85	57,8	61	41,5	–	–
Дрогобицький	103	51,2	97	48,3	–	–
Жидачівський	97	63,0	54	35,1	–	–
Жовківський	118	57,8	82	40,2	–	–
Золочівський	79	47,0	87	51,8	–	–
Кам'янка-Бузький	81	69,2	33	28,2	–	–
Миколаївський	83	66,4	42	33,6	1	–
Мостиський	79	45,9	91	52,9	–	–
Перемишлянський	66	48,5	70	51,5	1	–
Пустомитівський	137	67,8	57	28,2	–	–
Радехівський	80	53,3	70	46,7	–	–
Самбірський	98	53,6	85	46,4	–	–
Сколівський	73	50,3	72	49,7	–	–
Сокальський	110	61,1	70	38,9	–	–
Старосамбірський	100	49,3	103	50,7	–	–
Стрийський	101	58,7	67	39,0	2	1
Турківський	64	43,2	71	48,0	–	–
Яворівський	118	55,1	92	43,0	–	–

6.33. Кількість працівників, які вибули з органів місцевого самоврядування за категоріями посад на 31 грудня 2012 року

	Вибуло		У тому числі за причинами				
	усього, осіб	у % до загальної кількості посадових осіб органів місцевого самоврядування	за власним бажанням	досягнення граничного віку	закінчення повноважень або їх дострокове припинення	скорочення штатів, ліквідація установи	інші причини
Усього	427	7,6	226	46	7	2	146
Керівники	107	4,8	52	8	5	1	41
з них мають категорії посад:							
першу	1	100,0	–	–	1	–	–
другу	–	–	–	–	–	–	–
третю	–	–	–	–	–	–	–
четверту	13	1,7	5	–	3	–	5
п'яту	85	6,5	42	8	1	1	33
шосту	8	6,8	5	–	–	–	3
Спеціалісти	320	9,5	174	38	2	1	105
з них мають категорії посад:							
другу	–	–	–	–	–	–	–
третю	–	–	–	–	–	–	–
четверту	–	–	–	–	–	–	–
п'яту	8	12,1	5	–	–	–	3
шосту	204	12,1	116	10	1	1	76
сьому	108	6,7	53	28	1	–	26

6.34. Кількість працівників, які прийняті в органи місцевого самоврядування, за категоріями посад на 31 грудня 2012 року

	Прийнято		У тому числі					
	усього, осіб	у % до загальної кількості посадових осіб органів місцевого самоврядування	на конкурсній основі	зі стажуванням	з кадрового резерву	за іншою процедурою, передбаченою законодавством	із загальної кількості прийнятих	
							з них із випробувальним терміном	такі, що мали статус державного службовця
Усього	318	5,7	186	13	40	79	6	125
Керівники	76	3,4	25	5	12	34	2	40
з них мають категорії посад:								
першу	–	–	–	–	–	–	–	–
другу	–	–	–	–	–	–	–	–
третю	–	–	–	–	–	–	–	–
четверту	14	1,8	4	–	1	9	–	6
п`яту	53	4,1	18	2	11	22	2	30
шосту	9	7,6	3	3	–	3	–	4
Спеціалісти	242	7,2	161	8	28	45	4	85
з них мають категорії посад:								
другу	–	–	–	–	–	–	–	–
третю	–	–	–	–	–	–	–	–
четверту	–	–	–	–	–	–	–	–
п`яту	6	9,1	2	–	–	4	–	3
шосту	147	8,7	77	5	28	37	3	61
сьому	89	5,5	82	3	–	4	1	21

6.35. Розподіл посадових осіб органів місцевого самоврядування за стажем роботи та категоріями посад на 31 грудня 2012 року

	Облікова кількість, осіб	У тому числі працівники, які мають стаж державної служби, років (у % до облікової кількості)						
		до 1	від 1 до 3	від 3 до 5	від 5 до 10	від 10 до 15	від 15 до 25	понад 25
Усього	5602	3,0	13,2	8,3	28,1	23,1	19,1	5,2
Керівники	2230	1,2	15,2	5,8	23,4	21,2	23,6	9,6
з них мають категорії посад:								
першу	1	—	—	—	100,0	—	—	—
другу	2	—	—	—	50,0	—	50,0	—
третю	35	—	5,7	8,6	28,6	14,3	31,4	11,4
четверту	772	0,9	20,2	7,8	25,6	21,2	18,1	6,2
п'яту	1302	1,4	12,5	4,5	22,2	21,2	25,9	12,3
шосту	118	1,7	14,4	5,9	19,5	23,7	33,1	1,7
Спеціалісти	3372	4,2	11,9	9,9	31,4	24,3	16,0	2,3
з них мають категорії посад:								
другу	—	—	—	—	—	—	—	—
третю	—	—	—	—	—	—	—	—
четверту	—	—	—	—	—	—	—	—
п'яту	66	4,5	7,6	7,6	30,4	21,2	24,2	4,5
шосту	1687	4,5	13,1	11,2	31,9	19,0	17,4	2,9
сьому	1619	3,8	10,8	8,6	31,0	30,0	14,2	1,6

6.36. Кількість посадових осіб органів місцевого самоврядування, які підвищили кваліфікацію за категоріями посад на 31 грудня 2012 року

	Кількість працівників, які здобули вищу освіту		Підвищили кваліфікацію за направленнями		
	осіб	у % до загальної кількості працівників	в Україні		
			навчено працівників усього, осіб	з них пройшли навчання в освітній галузі "Державне управління"	
			за професійними програмами	за програмами тематичних семінарів	
Усього	13	0,2	399	158	215
Керівники	3	0,1	131	39	86
з них мають категорії посад:					
першу	—	—	—	—	—
другу	—	—	—	—	—
третю	—	—	1	1	—
четверту	1	0,1	26	7	18
п'яту	2	0,2	97	29	63
шосту	—	—	7	2	5
Спеціалісти	10	0,3	268	119	129
з них мають категорії посад:					
другу	—	—	—	—	—
третю	—	—	—	—	—
четверту	—	—	—	—	—
п'яту	—	—	10	—	10
шосту	7	0,4	208	114	75
сьому	3	0,2	50	5	44

6.37. Розподіл посадових осіб органів місцевого самоврядування за стажем роботи у розрізі міст і районів на 31 грудня 2012 року

	Облікова кількість, осіб	У тому числі працівники, які мають стаж державної служби, років (у % до облікової кількості)						
		до 1	від 1 до 3	від 3 до 5	від 5 до 10	від 10 до 15	від 15 до 25	понад 25
Усього по області	5602	3,0	13,2	8,3	28,1	23,1	19,1	5,2
м. Львів	1397	4,6	14,2	10,2	29,4	18,0	17,8	5,8
м. Борислав	107	-	11,2	8,4	24,3	24,3	24,3	7,5
м. Дрогобич	196	3,1	8,7	15,3	32,7	16,3	22,4	1,5
м. Моршин	55	3,6	16,4	7,3	54,5	10,9	5,5	1,8
м. Новий Розділ	79	2,5	3,8	7,6	53,1	15,2	12,7	5,1
м. Самбір	124	7,3	7,3	7,3	27,4	14,5	29,7	6,5
м. Стрий	122	0,8	2,5	8,2	34,4	15,6	29,5	9,0
м. Трускавець	103	2,9	13,6	7,8	19,4	25,2	25,3	5,8
м. Червоноград	142	3,5	9,9	8,5	26,1	19,0	26,7	6,3
Бродівський	130	0,8	12,3	6,9	19,2	27,8	23,8	9,2
Буський	126	3,2	11,9	9,5	32,6	20,6	19,0	3,2
Городоцький	147	2,7	13,6	4,8	24,5	30,6	20,4	3,4
Дрогобицький	201	2,0	15,9	9,0	25,8	22,4	18,9	6,0
Жидачівський	154	0,6	11,7	7,1	18,8	29,3	21,5	11,0
Жовківський	204	2,0	17,2	6,4	22,5	29,9	18,1	3,9
Золочівський	168	1,8	10,1	8,9	25,6	39,3	13,7	0,6
Кам'янка-Бузький	117	4,3	10,3	7,7	28,1	26,5	18,8	4,3
Миколаївський	125	1,6	12,0	9,6	32,0	19,2	22,4	3,2
Мостиський	172	2,3	9,9	5,8	27,4	27,3	18,6	8,7
Перемишлянський	136	1,5	15,4	4,4	31,6	28,7	12,5	5,9
Пустомитівський	202	3,5	23,3	5,0	26,6	23,8	15,8	2,0
Радехівський	150	3,3	16,0	8,0	30,1	31,3	10,0	1,3
Самбірський	183	3,3	10,9	7,1	23,0	27,8	21,3	6,6
Сколівський	145	0,7	18,6	8,3	22,1	33,0	15,9	1,4
Сокальський	180	4,4	12,8	6,1	32,3	26,1	14,4	3,9
Старосамбірський	203	2,0	14,3	4,9	36,9	21,7	16,3	3,9
Стрийський	172	4,1	15,1	8,7	24,4	20,9	22,1	4,7
Турківський	148	0,7	8,1	8,1	20,3	26,3	24,3	12,2
Яворівський	214	0,9	15,4	7,0	28,6	23,8	20,1	4,2

РОЗДІЛ 7

РОБОЧИЙ ЧАС

ТА ЙОГО

ВИКОРИСТАННЯ

7.1. Динаміка структури використання фонду робочого часу

(у % до табельного фонду робочого часу)

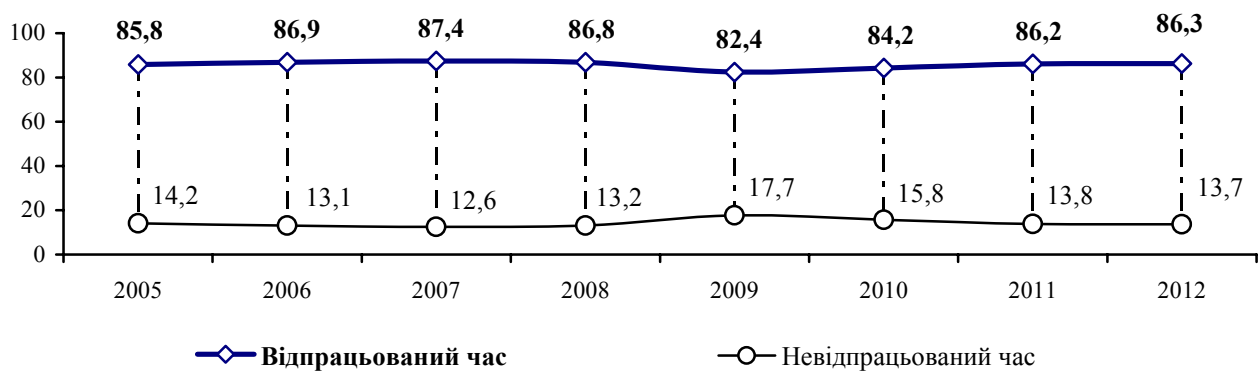
**7.2. Динаміка використання фонду робочого часу за видами економічної діяльності**

	Відпрацьовано у % до фонду робочого часу				
	2008	2009	2010	2011	2012
Усього	86,8	82,4	84,2	86,2	86,3
Сільське господарство, мисливство та пов'язані з ними послуги	88,7	86,8	89,3	90,5	91,7
Лісове господарство	83,3	74,8	79,8	81,2	80,9
Рибальство, рибництво	91,4	89,0	86,0	89,6	87,9
Промисловість	83,5	76,9	80,8	83,7	83,2
Будівництво	84,9	66,0	64,8	75,0	76,4
Торгівля; ремонт автомобілів, побутових виробів та предметів особистого вжитку	91,8	85,0	87,5	90,4	92,0
Діяльність готелів та ресторанів	87,7	83,6	85,7	89,1	90,0
Діяльність транспорту та зв'язку	84,8	79,7	83,4	86,2	85,1
діяльність транспорту	83,8	77,4	82,0	85,4	84,1
діяльність пошти та зв'язку	88,6	88,1	89,0	89,3	89,2
Фінансова діяльність	91,0	88,5	89,9	91,2	91,7
Операції з нерухомим майном, оренда, інжиніринг та надання послуг підприємцям	89,5	85,5	87,2	87,2	88,2
дослідження та розробки	86,0	82,3	83,5	83,6	83,2
Державне управління	87,7	87,1	87,2	87,8	87,9
Освіта	86,4	86,3	86,9	86,7	86,7
Охорона здоров'я та надання соціальної допомоги	87,6	86,7	87,1	87,2	87,1
Надання комунальних та індивідуальних послуг; діяльність у сфері культури та спорту	90,3	88,9	88,2	89,2	89,6
діяльність у сфері культури та спорту, відпочинку та розваг	91,0	89,4	89,6	89,3	89,9

Примітка. У цьому розділі дані до 2010р. наведені без урахування найманих працівників статистично малих підприємств та у фізичних осіб-підприємців. З 2010р. дані наведено по підприємствах, установах, організаціях та їхніх відокремлених підрозділах із кількістю найманих працівників 10 і більше осіб.

7.3. Динаміка використання фонду робочого часу за видами промислової діяльності

	Відпрацьовано у % до фонду робочого часу				
	2008	2009	2010	2011	2012
Промисловість	83,5	76,9	80,8	83,7	83,2
Добувна промисловість	80,8	79,3	80,0	80,0	79,7
добування паливно-енергетичних корисних копалин	80,7	79,8	80,1	79,9	79,8
добування вугілля, лігніту і торфу	79,3	77,9	78,7	78,8	77,9
добування корисних копалин, крім паливно-енергетичних	83,0	71,2	75,6	84,6	78,8
Переробна промисловість	83,0	74,0	79,3	83,2	82,5
виробництво харчових продуктів, напоїв та тютюнових виробів	86,7	79,2	85,8	87,3	88,3
текстильне виробництво; виробництво одягу, хутра та виробів з хутра	82,8	77,0	83,7	84,4	82,9
виробництво шкіри, виробів з шкіри та інших матеріалів	85,5	78,0	85,4	88,4	87,3
оброблення деревини та виробів з деревини, крім меблів	87,9	81,4	84,3	90,1	84,7
целюлозно-паперове виробництво; видавнича діяльність	85,5	81,0	80,8	87,0	86,0
виробництво коксу, продуктів нафтоперероблення	82,1	78,6	78,3	76,4	74,2
хімічне виробництво	85,2	84,6	86,4	83,8	86,8
виробництво гумових та пластмасових виробів	87,4	72,3	81,9	87,8	87,0
виробництво іншої неметалевої мінеральної продукції	83,8	67,4	72,3	79,2	74,7
металургійне виробництво та виробництво готових металевих виробів	79,6	62,7	61,2	73,8	67,5
виробництво машин та устаткування	81,3	73,6	79,7	80,1	79,8
виробництво електричного, електронного та оптичного устаткування	77,2	76,6	80,3	82,7	82,9
виробництво транспортних засобів та устаткування	76,8	52,4	63,1	73,0	73,9
інші галузі промисловості	86,7	74,7	81,6	86,1	85,5
Виробництво та розподілення електроенергії, газу та води	88,3	88,1	88,0	88,2	88,5

7.4. Використання фонду робочого часу працівників за видами економічної діяльності у 2012 році

	У середньому на одного штатного працівника, годин					
	фонд робочого часу (явки та неявки)	відпрацьовано	невідпрацьовано			
			усього	з нього за причинами		
				щорічні відпустки (основні та додаткові)	тимчасова непрацездатність	відпустки без збереження заробітної плати за згодою сторін
Усього	1863	1608	255	148	38	15
Сільське господарство, мисливство та пов'язані з ними послуги	1893	1736	157	102	38	7
Лісове господарство	1988	1609	379	186	46	23
Рибальство, рибництво	1996	1755	241	148	21	1
Промисловість	1978	1645	333	154	55	18
Будівництво	1958	1496	462	117	34	49
Торгівля; ремонт автомобілів, побутових виробів та предметів особистого вжитку	1902	1750	152	92	20	7
Діяльність готелів та ресторанів	1882	1694	188	110	23	21
Діяльність транспорту та зв'язку	1950	1660	290	144	49	37
діяльність транспорту	1985	1670	315	146	53	42
діяльність пошти та зв'язку	1816	1620	196	138	31	18
Фінансова діяльність	1965	1801	164	124	34	3
Операції з нерухомим майном, оренда, інжиніринг та надання послуг підприємцям	1907	1682	225	121	28	10
дослідження та розробки	1901	1581	320	156	33	22
Державне управління	1953	1716	237	173	49	5
Освіта	1575	1365	210	176	26	3
Охорона здоров'я та надання соціальної допомоги	1860	1620	240	167	37	13
Надання комунальних та індивідуальних послуг; діяльність у сфері культури та спорту	1826	1637	189	132	28	12
діяльність у сфері культури та спорту, відпочинку та розваг	1839	1654	185	147	27	6

Продовження табл. 7.4.

	У середньому на одного штатного працівника, годин		
	невідпрацьовано		
	з нього за причинами		
	відпустки без збереження заробітної плати (на період припинення робіт)	переведення з економічних причин на неповний робочий день (тиждень)	інші причини
Усього	8	35	11
Сільське господарство, мисливство та пов'язані з ними послуги	1	8	–
Лісове господарство	0	120	3
Рибальство, рибництво	–	71	–
Промисловість	19	62	24
Будівництво	84	171	8
Торгівля; ремонт автомобілів, побутових виробів та предметів особистого вжитку	1	31	1
Діяльність готелів та ресторанів	11	20	2
Діяльність транспорту та зв'язку	2	43	16
діяльність транспорту	2	54	18
діяльність пошти та зв'язку	–	2	8
Фінансова діяльність	–	0	3
Операції з нерухомим майном, оренда, інжині-ринг та надання послуг підприємцям	6	57	2
дослідження та розробки	5	102	2
Державне управління	0	3	6
Освіта	0	0	4
Охорона здоров'я та надання соціальної допомоги	0	8	15
Надання комунальних та індивідуальних послуг; діяльність у сфері культури та спорту	0	16	2
діяльність у сфері культури та спорту, відпочинку та розваг	–	3	3

7.5. Використання фонду робочого часу працівників за видами промислової діяльності у 2012 році

	У середньому на одного штатного працівника, годин					
	фонд робочого часу (явки та неявки)	відпрацьовано	усього	невідпрацьовано		
				з нього за причинами		
				щорічні відпустки (основні та додаткові)	тимчасова непрацездатність	відпустки без збереження заробітної плати за згодою сторін
Промисловість	1978	1645	333	154	55	18
Добувна промисловість	1891	1508	383	250	95	12
добування паливно-енергетичних корисних копалин	1888	1506	382	252	96	12
добування вугілля, лігніту і торфу	1857	1447	410	270	101	14
добування корисних копалин, крім паливно-енергетичних	2017	1589	428	135	46	15
Переробна промисловість	1982	1635	347	137	50	22
виробництво харчових продуктів, напоїв та тютюнових виробів	2014	1778	236	118	43	10
текстильне виробництво; виробництво одягу, хутра та виробів з хутра	1981	1643	338	148	67	28
виробництво шкіри, виробів з шкіри та інших матеріалів	2002	1747	255	114	29	36
оброблення деревини та виробів з деревини, крім меблів	1984	1680	304	137	36	26
целюлозно-паперове виробництво; видавнича діяльність	1941	1669	272	132	52	32
виробництво коксу, продуктів нафтоперероблення	1993	1479	514	180	60	13
хімічне виробництво	2011	1746	265	154	57	9
виробництво гумових та пластмасових виробів	1952	1698	254	139	34	21
виробництво іншої неметалевої мінеральної продукції	1991	1487	504	130	38	21
металургійне виробництво та виробництво готових металевих виробів	1991	1344	647	128	40	10
виробництво машин та устаткування	1993	1591	402	141	53	13
виробництво електричного, електронного та оптичного устаткування	1932	1602	330	151	62	23
виробництво транспортних засобів та устаткування	2013	1488	525	164	61	26
інші галузі промисловості	1986	1699	287	122	36	38
Виробництво та розподілення електроенергії, газу та води	2027	1794	233	159	46	6

Продовження табл. 7.5.

	У середньому на одного штатного працівника, годин		
	невідпрацьовано		
	з нього за причинами		
	відпустки без збереження заробітної плати (на період припинення робіт)	переведення з економічних причин на неповний робочий день (тиждень)	інші причини
Промисловість	19	62	24
Добувна промисловість	2	2	23
добування паливно-енергетичних корисних копалин	–	–	23
добування вугілля, лігніту і торфу	–	–	25
добування корисних копалин, крім паливно-енергетичних	109	115	8
Переробна промисловість	27	84	28
виробництво харчових продуктів, напоїв та тютюнових виробів	3	50	12
текстильне виробництво; виробництво одягу, хутра та виробів з хутра	22	68	4
виробництво шкіри, виробів з шкіри та інших матеріалів	47	10	19
оброблення деревини та виробів з деревини, крім меблів	80	26	1
целюлозно-паперове виробництво; видавнича діяльність	1	45	10
виробництво коксу, продуктів нафтоперероблення	–	246	15
хімічне виробництво	6	37	3
виробництво гумових та пластмасових виробів	34	26	–
виробництво іншої неметалевої мінеральної продукції	44	256	15
металургійне виробництво та виробництво готових металевих виробів	79	208	181
виробництво машин та устаткування	82	81	32
виробництво електричного, електронного та оптичного устаткування	19	21	54
виробництво транспортних засобів та устаткування	7	234	32
інші галузі промисловості	19	65	6
Виробництво та розподілення електроенергії, газу та води	0	11	10

7.6. Структура фонду робочого часу за видами економічної діяльності у 2012 році

	Фонд робочого часу, млн. людино- годин	У тому числі, %			
		відпра- цьовано	невідпрацьовано		
			усього	з нього за причинами	
				щорічні відпустки (основні та додаткові)	тимчасова неправездатність
Усього	998042,2	86,3	13,7	8,0	2,0
Сільське господарство, мисливство та пов'язані з ними послуги	11780,3	91,7	8,3	5,4	2,0
Лісове господарство	11156,3	80,9	19,1	9,4	2,3
Рибальство, рибництво	580,8	87,9	12,1	7,4	1,0
Промисловість	239005,3	83,2	16,8	7,8	2,8
Будівництво	38918,4	76,4	23,6	6,0	1,7
Торгівля; ремонт авто- мобілів, побутових виробів та предметів особистого вжитку	101354,5	92,0	8,0	4,8	1,0
Діяльність готелів та ресторанів	12700,7	90,0	10,0	5,9	1,2
Діяльність транспорту та зв'язку	105951,7	85,1	14,9	7,4	2,5
діяльність транспорту	85617,4	84,1	15,9	7,3	2,7
діяльність пошти та зв'язку	20334,3	89,2	10,8	7,6	1,7
Фінансова діяльність Операції з нерухомим майном, оренда, інжи- ніринг та надання послуг підприємцям	24047,3	91,7	8,3	6,3	1,7
дослідження та розробки	64793,9	88,2	11,8	6,3	1,5
Державне управління	10895,7	83,2	16,8	8,2	1,7
Освіта	59561,5	87,9	12,1	8,9	2,5
Охорона здоров'я та надання соціальної допомоги	155882,0	86,7	13,3	11,2	1,6
Надання комунальних та індивідуальних послуг; діяльність у сфері культури та спорту	142148,0	87,1	12,9	9,0	2,0
діяльність у сфері культури та спорту, відпочинку та розваг	30161,6	89,6	10,4	7,3	1,5
	19742,8	89,9	10,1	8,0	1,5

Продовження табл. 7.6.

	У тому числі, %		
	невідпрацьовано		
	з нього за причинами		
	відпустки без збереження заробітної плати (на період припинення виконання робіт)	переведення з економічних причин на неповний робочий день (тиждень)	інші причини
Усього	0,5	1,9	1,3
Сільське господарство, мисливство та пов'язані з ними послуги	0,0	0,4	0,5
Лісове господарство	0,0	6,0	1,4
Рибальство, рибництво	–	3,6	0,1
Промисловість	1,0	3,1	2,1
Будівництво	4,3	8,7	2,9
Торгівля; ремонт автомобілів, побутових виробів та предметів особистого вжитку	0,1	1,6	0,5
Діяльність готелів та ресторанів	0,6	1,1	1,2
Діяльність транспорту та зв'язку	0,1	2,2	2,7
діяльність транспорту	0,1	2,7	3,1
діяльність пошти та зв'язку	–	0,1	1,4
Фінансова діяльність	–	0,0	0,3
Операції з нерухомим майном, оренда, інжиніринг та надання послуг підприємцям	0,3	3,0	0,7
дослідження та розробки	0,3	5,4	1,2
Державне управління	0,0	0,1	0,6
Освіта	0,0	0,0	0,5
Охорона здоров'я та надання соціальної допомоги	0,0	0,5	1,4
Надання комунальних та індивідуальних послуг; діяльність у сфері культури та спорту	0,0	0,9	0,7
діяльність у сфері культури та спорту, відпочинку та розваг	–	0,2	0,4

7.7. Структура фонду робочого часу за видами промислової діяльності у 2012 році

	Фонд робочого часу, млн. людино-годин	У тому числі, %			
		відпрацьовано	невідпрацьовано		
			усього	з нього за причинами	
				щорічні відпустки (основні та додаткові)	тимчасова непрацездатність
Промисловість	239005,3	83,2	16,8	7,8	2,8
Добувна промисловість	27853,2	79,7	20,3	13,2	5,0
добування паливно-енергетичних корисних копалин	27221,9	79,8	20,2	13,4	5,1
добування вугілля, лігніту і торфу	21363,2	77,9	22,1	14,6	5,4
добування корисних копалин, крім паливно-енергетичних	631,3	78,8	21,2	6,7	2,3
Переробна промисловість	170981,7	82,5	17,5	6,9	2,5
виробництво харчових продуктів, напоїв та тютюнових виробів	31154,5	88,3	11,7	5,9	2,1
текстильне виробництво; виробництво одягу, хутра та виробів з хутра	19770,6	83,0	17,0	7,5	3,4
виробництво шкіри, виробів з шкіри та інших матеріалів	5575,2	87,2	12,8	5,7	1,4
оброблення деревини та виробів з деревини, крім меблів	6606,7	84,7	15,3	6,9	1,8
целюлозно-паперове виробництво; видавнича діяльність	12399,7	86,0	14,0	6,8	2,7
виробництво коксу, продуктів нафтоперероблення	2451,0	74,2	25,8	9,0	3,0
хімічне виробництво	4182,1	86,8	13,2	7,7	2,8
виробництво гумових та пластмасових виробів	6311,2	87,0	13,0	7,1	1,8
виробництво іншої неметалевої мінеральної продукції	10905,7	74,7	25,3	6,5	1,9
металургійне виробництво та виробництво готових металевих виробів	8794,7	67,5	32,5	6,4	2,0
виробництво машин та устаткування	11769,8	79,8	20,2	7,1	2,6
виробництво електричного, електронного та оптичного устаткування	25644,8	82,9	17,1	7,8	3,2
виробництво транспортних засобів та устаткування	12181,5	73,9	26,1	8,1	3,0
інші галузі промисловості	13234,3	85,6	14,4	6,1	1,8
Виробництво та розподілення електроенергії, газу та води	40170,4	88,5	11,5	7,8	2,3

Продовження табл. 7.7.

	У тому числі, %		
	невідпрацьовано		
	з нього за причинами		
	відпустки без збереження заробітної плати (на період припинення робіт)	переведення з економічних причин на неповний робочий день (тиждень)	інші причини
Промисловість	1,0	3,1	2,1
Добувна промисловість	0,1	0,1	1,9
добування паливно-енергетичних корисних копалин	0,0	0,0	1,7
добування вугілля, лігніту і торфу	0,0	0,0	2,1
добування корисних копалин, крім паливно-енергетичних	5,4	5,7	1,1
Переробна промисловість	1,3	4,2	2,6
виробництво харчових продуктів, напоїв та тютюнових виробів	0,1	2,5	1,1
текстильне виробництво; виробництво одягу, хутра та виробів з хутра	1,1	3,5	1,5
виробництво шкіри, виробів з шкіри та інших матеріалів	2,3	0,5	2,9
оброблення деревини та виробів з деревини, крім меблів	4,0	1,3	1,3
целюлозно-паперове виробництво; видавнича діяльність	0,1	2,3	2,1
виробництво коксу, продуктів нафтоперероблення	–	12,3	1,5
хімічне виробництво	0,3	1,8	0,6
виробництво гумових та пластмасових виробів	1,7	1,3	1,1
виробництво іншої неметалевої мінеральної продукції	2,2	12,9	1,8
металургійне виробництво та виробництво готових металевих виробів	4,0	10,4	9,7
виробництво машин та устаткування	4,1	4,0	2,4
виробництво електричного, електронного та оптичного устаткування	1,0	1,1	4,0
виробництво транспортних засобів та устаткування	0,4	11,6	3,0
інші галузі промисловості	1,0	3,3	2,2
Виробництво та розподілення електроенергії, газу та води	0,0	0,5	0,9

7.8. Структура фонду робочого часу у 2012 році (у % до загального фонду робочого часу)

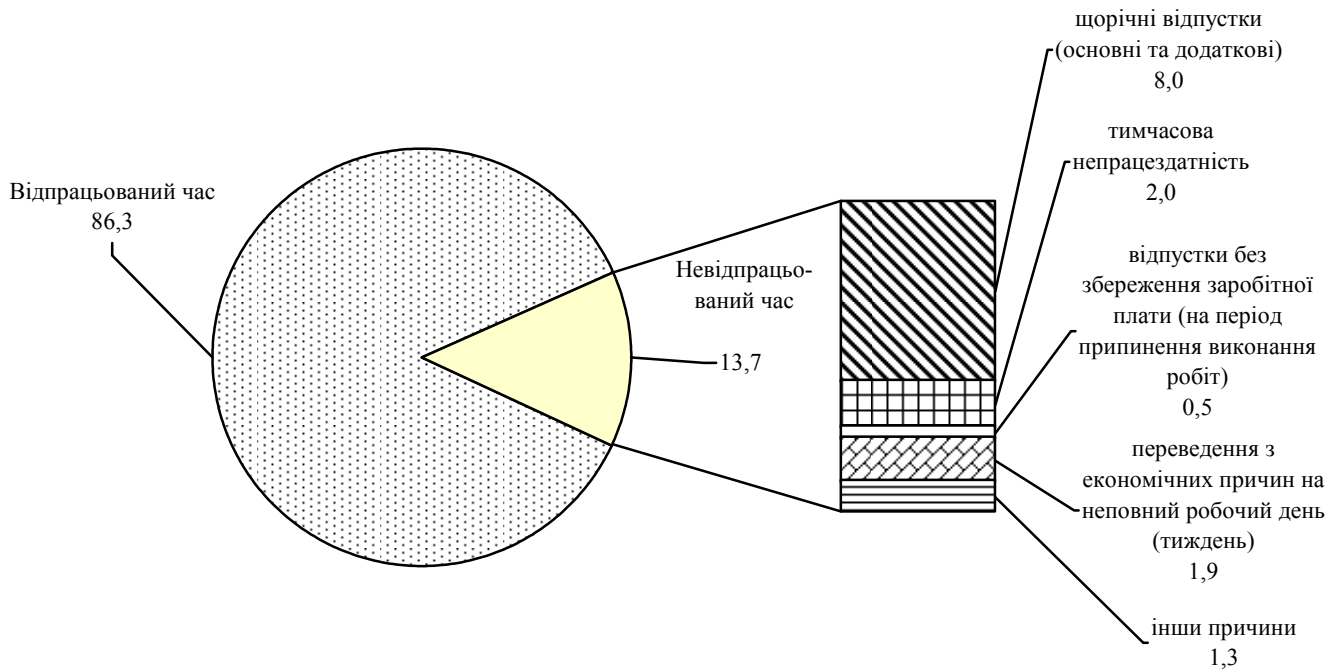

7.9. Зміни робочого часу у січні–грудні 2012 року (на одного працівника, годин)

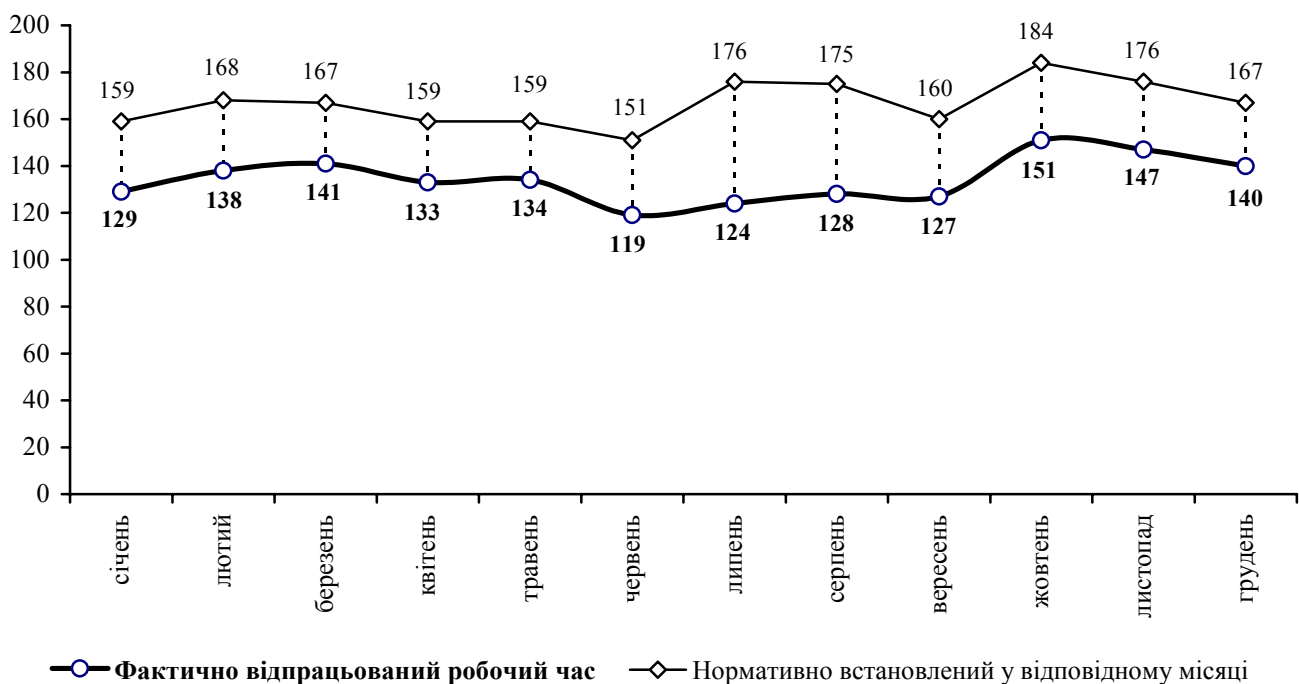

7.10. Відпрацьований робочий час за видами економічної діяльності у січні–грудні 2012 року

	Відпрацьовано в середньому штатним працівником, годин					
	січень	лютий	березень	квітень	травень	червень
Усього	129	138	141	133	134	119
Сільське господарство, мисливство та пов'язані з ними послуги	113	135	144	145	149	137
Лісове господарство	121	133	137	130	133	123
Рибальство, рибництво	141	142	135	147	143	130
Промисловість	125	137	143	133	138	125
Будівництво	106	107	129	123	130	119
Торгівля; ремонт автомобілів, побутових виробів та предметів особистого вжитку	141	148	150	142	141	131
Діяльність готелів та ресторанів	140	141	139	135	134	131
Діяльність транспорту та зв'язку	125	137	140	137	138	128
діяльність транспорту	122	136	140	138	140	130
діяльність пошти та зв'язку	134	140	141	130	131	120
Фінансова діяльність	147	156	154	146	147	129
Операції з нерухомим майном, оренда, інжиніринг та надання послуг підприємцям	137	144	144	138	137	125
дослідження та розробки	133	140	138	134	132	119
Державне управління	144	151	152	143	141	123
Освіта	122	128	128	121	118	88
Охорона здоров'я та надання соціальної допомоги	134	140	141	133	133	123
Надання комунальних та індивідуальних послуг; діяльність у сфері культури та спорту	137	145	146	137	137	122
діяльність у сфері культури та спорту, відпочинку та розваг	141	148	148	140	140	122

Продовження табл. 7.10.

	Відпрацьовано в середньому штатним працівником, годин					
	липень	серпень	вересень	жовтень	листопад	грудень
Усього	124	128	127	151	147	140
Сільське господарство, мисливство та пов'язані з ними послуги	157	160	147	169	153	140
Лісове господарство	143	139	128	152	135	134
Рибальство, рибництво	166	159	146	171	165	113
Промисловість	134	137	130	153	150	140
Будівництво	134	131	119	141	137	125
Торгівля; ремонт автомобілів, побутових виробів та предме- тів особистого вжитку	149	147	138	161	157	149
Діяльність готелів та ресторанів	140	140	140	159	154	150
Діяльність транспорту та зв'язку	142	140	130	154	148	141
діяльність транспорту	144	142	132	155	149	141
діяльність пошти та зв'язку	135	132	124	149	145	140
Фінансова діяльність	156	147	139	166	162	156
Операції з нерухомим майном, оренда, інжиніринг та надання послуг підприємцям	141	137	130	155	151	144
дослідження та розробки	128	119	123	149	146	136
Державне управління	137	130	128	159	156	151
Освіта	62	88	118	136	131	125
Охорона здоров'я та надання соціальної допомоги	131	129	117	148	148	143
Надання комунальних та індивідуальних послуг; діяльність у сфері культури та спорту	118	122	129	153	149	142
діяльність у сфері культури та спорту, відпочинку та розваг	109	119	133	154	151	145

7.11. Відпрацьований робочий час за видами промислової діяльності у січні-грудні 2012 року

	Відпрацьовано в середньому штатним працівником, годин					
	січень	лютий	березень	квітень	травень	червень
Промисловість	125	137	143	133	138	125
Добувна промисловість	123	127	132	119	121	116
добування паливно-енергетичних корисних копалин	123	128	132	119	121	115
добування вугілля, лігніту і торфу	120	122	127	112	116	113
добування корисних копалин, крім паливно-енергетичних	106	83	114	109	141	144
Переробна промисловість	119	135	142	133	139	126
виробництво харчових продуктів, напоїв та тютюнових виробів	133	146	153	143	149	137
текстильне виробництво; виробництво одягу, хутра та виробів з хутра	114	142	147	136	142	132
виробництво шкіри, виробів з шкіри та інших матеріалів	140	154	152	141	146	121
оброблення деревини та виробів з деревини, крім меблів	131	141	151	137	138	123
целюлозно-паперове виробництво; видавнича діяльність	127	137	146	137	139	126
виробництво коксу, продуктів нафтоперероблення	113	130	124	125	123	111
хімічне виробництво	131	150	151	139	143	130
виробництво гумових та пластмасових виробів	112	128	146	142	146	133
виробництво іншої неметалевої мінеральної продукції	79	94	125	124	135	122
металургійне виробництво та виробництво готових металевих виробів	91	101	112	108	114	104
виробництво машин та устаткування	124	135	137	131	130	117
виробництво електричного, електронного та оптичного устаткування	121	135	138	129	140	127
виробництво транспортних засобів та устаткування	110	123	130	123	125	113
інші галузі промисловості	121	145	149	126	141	131
Виробництво та розподілення електроенергії, газу та води	152	157	157	144	145	128

Продовження табл. 7.11.

	Відпрацьовано в середньому штатним працівником, годин					
	липень	серпень	вересень	жовтень	листопад	грудень
Промисловість	134	137	130	153	150	140
Добувна промисловість	126	122	122	133	134	132
добування паливно-енергетичних корисних копалин	125	121	122	133	134	132
добування вугілля, лігніту і торфу	121	121	114	127	128	126
добування корисних копалин, крім паливно-енергетичних	164	153	133	139	137	133
Переробна промисловість	133	138	130	154	150	138
виробництво харчових продуктів, напоїв та тютюнових виробів	153	151	143	162	157	152
текстильне виробництво; виробництво одягу, хутра та виробів з хутра	109	133	135	158	155	140
виробництво шкіри, виробів з шкіри та інших матеріалів	140	151	136	160	159	148
оброблення деревини та виробів з деревини, крім меблів	139	134	130	155	152	146
целюлозно-паперове виробництво; видавнича діяльність	138	135	130	154	153	147
виробництво коксу, продуктів нафтоперероблення	121	117	113	132	129	137
хімічне виробництво	151	145	135	162	157	151
виробництво гумових та пластмасових виробів	150	146	135	161	156	142
виробництво іншої неметалевої мінеральної продукції	138	138	128	143	136	116
металургійне виробництво та виробництво готових металевих виробів	116	115	103	130	122	115
виробництво машин та устаткування	138	132	117	149	145	140
виробництво електричного, електронного та оптичного устаткування	114	137	130	158	153	121
виробництво транспортних засобів та устаткування	131	124	113	139	130	129
інші галузі промисловості	139	148	138	162	159	148
Виробництво та розподілення електроенергії, газу та води	146	142	134	165	163	158

7.12. Тривалість відпустки працівників за видами економічної діяльності у 2012 році

	Кількість штатних працівників, які знаходились у щорічних відпустках		Середня тривалість відпустки одного працівника, годин ¹
	усього, осіб	у % до середньооблікової кількості штатних працівників	
Усього	476007	88,8	167
Сільське господарство, мисливство та пов'язані з ними послуги	4771	76,7	133
Лісове господарство	4916	87,6	213
Рибальство, рибництво	252	86,6	171
Промисловість	109686	90,8	170
Будівництво	13643	68,6	170
Торгівля; ремонт автомобілів, побутових виробів та предметів особистого вжитку	41747	78,3	118
Діяльність готелів та ресторанів	5189	76,9	143
Діяльність транспорту та зв'язку	47771	87,9	164
діяльність транспорту	37066	85,9	170
діяльність пошти та зв'язку	10705	95,6	144
Фінансова діяльність	11892	97,2	128
Операції з нерухомим майном, оренда, інжиніринг та надання послуг підприємцям	27987	82,4	147
дослідження та розробки	5209	90,9	172
Державне управління	29275	96,0	181
Освіта	92479	93,4	189
Охорона здоров'я та надання соціальної допомоги	72187	94,5	176
Надання комунальних та індивідуальних послуг; діяльність у сфері культури та спорту	14212	86,0	154
діяльність у сфері культури та спорту, відпочинку та розваг	9902	92,2	160

¹ Тут і в табл. 7.13 години, що припали на робочі дні під час відпустки.

7.13. Тривалість відпустки працівників за видами промислової діяльності у 2012 році

	Кількість штатних працівників, які знаходились у щорічних відпустках		Середня тривалість відпустки одного працівника, годин ¹
	усього, осіб	у % до середньооблікової кількості штатних працівників	
Промисловість	109686	90,8	170
Добувна промисловість	14078	95,6	261
добування паливно-енергетичних корисних копалин	13827	95,9	263
добування вугілля, лігніту і торфу	10912	94,9	285
добування корисних копалин, крім паливно-енергетичних	251	80,2	169
Переробна промисловість	76710	88,9	154
виробництво харчових продуктів, напоїв та тютюнових виробів	11910	77,0	154
текстильне виробництво; виробництво одягу, хутра та виробів з хутра	9508	95,3	156
виробництво шкіри, виробів з шкіри та інших матеріалів	2293	82,3	138
оброблення деревини та виробів з деревини, крім меблів	2993	89,9	152
целюлозно-паперове виробництво; видавнича діяльність	5889	92,2	143
виробництво коксу, продуктів нафтоперероблення	1254	102,0	177
хімічне виробництво	1896	91,2	169
виробництво гумових та пластмасових виробів	2833	87,6	158
виробництво іншої неметалевої мінеральної продукції	4733	86,4	151
металургійне виробництво та виробництво готових металевих виробів	3689	83,5	154
виробництво машин та устаткування	5054	85,6	165
виробництво електричного, електронного та оптичного устаткування	13223	99,6	151
виробництво транспортних засобів та устаткування	5931	98,0	167
інші галузі промисловості	5504	82,6	148
Виробництво та розподілення електроенергії, газу та води	18898	95,3	167

Див. виноску до табл. 7.12

7.14. Тимчасова непрацездатність працівників за видами економічної діяльності у 2012 році

	Кількість штатних працівників, які були відсутні на роботі через тимчасову непрацездатність		Середня тривалість відсутності одного працівника, годин
	усього, осіб	у % до середньооблікової кількості штатних працівників	
Усього	191144	35,7	107
Сільське господарство, мисливство та пов'язані з ними послуги	1801	28,9	132
Лісове господарство	2182	38,9	118
Рибальство, рибництво	57	19,6	105
Промисловість	57319	47,4	115
Будівництво	5208	26,2	130
Торгівля; ремонт автомобілів, побутових виробів та предметів особистого вжитку	11542	21,7	90
Діяльність готелів та ресторанів	1536	22,8	101
Діяльність транспорту та зв'язку	24287	44,7	109
діяльність транспорту	20024	46,4	115
діяльність пошти та зв'язку	4263	38,1	81
Фінансова діяльність	4721	38,6	89
Операції з нерухомим майном, оренда, інжиніринг та надання послуг підприємцям	8834	26,0	109
дослідження та розробки	1588	27,7	119
Державне управління	13455	44,1	112
Освіта	28253	28,5	91
Охорона здоров'я та надання соціальної допомоги	27760	36,3	102
Надання комунальних та індивідуальних послуг; діяльність у сфері культури та спорту	4189	25,4	109
діяльність у сфері культури та спорту, відпочинку та розваг	2512	23,4	114

7.15. Тимчасова непрацездатність працівників за видами промислової діяльності у 2012 році

	Кількість штатних працівників, які були відсутні на роботі через тимчасову непрацездатність		Середня тривалість відсутності одного працівника, годин
	усього, осіб	у % до середньооблікової кількості штатних працівників	
Промисловість	57319	47,4	115
Добувна промисловість	10577	71,8	132
добування паливно-енергетичних корисних копалин	10480	72,7	132
добування вугілля, лігніту і торфу	8976	78,0	129
добування корисних копалин, крім паливно-енергетичних	97	31,0	149
Переробна промисловість	37701	43,7	114
виробництво харчових продуктів, напоїв та тютюнових виробів	6054	39,1	109
текстильне виробництво; виробництво одягу, хутра та виробів з хутра	5021	50,3	132
виробництво шкіри, виробів з шкіри та інших матеріалів	628	22,5	128
оброблення деревини та виробів з деревини, крім меблів	1110	33,3	109
целюлозно-паперове виробництво; видавнича діяльність	2765	43,3	121
виробництво коксу, продуктів нафтоперероблення	671	54,6	111
хімічне виробництво	947	45,5	125
виробництво гумових та пластмасових виробів	1041	32,2	107
виробництво іншої неметалевої мінеральної продукції	1956	35,7	106
металургійне виробництво та виробництво готових металевих виробів	1773	40,1	101
виробництво машин та устаткування	2778	47,0	112
виробництво електричного, електронного та оптичного устаткування	7476	56,3	111
виробництво транспортних засобів та устаткування	3335	55,1	111
інші галузі промисловості	2146	32,2	113
Виробництво та розподілення електроенергії, газу та води	9041	45,6	101

РОЗДІЛ 8

ЗАРОБІТНА ПЛАТА ПРАЦІВНИКІВ

8.1. Динаміка доходів і витрат населення

	2005	2009	2010	2011	2012 ⁴
	млн. грн.				
Доходи	19823	43813	54838	63602	70972
заробітна плата	7934	17133	20840	24217	26936
прибуток та змішаний дохід	3364	7124	8696	10873	11617
доходи від власності одержані	454	1502	3131	2931	3108
соціальні допомоги та інші одержані					
поточні трансферти	8071	18054	22171	25581	29311
соціальні допомоги	4278	9643	11458	12870	15447
інші поточні трансферти	1164	1746	2050	2550	1651
соціальні трансферти в натуральній формі	2629	6665	8663	10161	12213
Витрати та заощадження	19823	43813	54838	63602	70972
придбання товарів та послуг	15958	33664	40906	51274	58746
доходи від власності сплачені	124	1301	951	872	819
поточні податки на доходи, майно та інші сплачені поточні трансферти	1050	2141	3160	3736	4124
поточні податки на доходи, майно тощо	743	1140	2187	2746	2998
внески на соціальне страхування	215	567	605	632	672
інші поточні трансферти	92	434	368	358	454
нагромадження	225	818	1737	-58	1290
приріст фінансових активів	2466	5889	8084	7778	5993
Наявний дохід					
всього, млн. грн.	16020	33706	42064	48833	53816
на одну особу, грн.	6203,1	13211,3	16513,8	19204	21181
Реальний наявний дохід, відсотків до попереднього року	125,9	88,3	113,2	107,5	109,5

⁴Попередні дані.

8.2. Динаміка структури доходів і витрат населення

	2005	2009	2010	2011 ⁴	2012
	до підсумку; відсотків				
Доходи	100,0	100,0	100,0	100,0	100,0
заробітна плата	40,0	39,1	38,0	38,1	38,0
прибуток та змішаний дохід	17,0	16,3	15,9	17,1	16,3
доходи від власності одержані	2,3	3,4	5,7	4,6	4,4
соціальні допомоги та інші одержані					
поточні трансферти	40,7	41,2	40,4	40,2	41,3
соціальні допомоги	21,6	22,0	20,9	20,2	21,8
інші поточні трансферти	5,9	4,0	3,7	4,0	2,3
соціальні трансферти в натуральній формі	13,2	15,2	15,8	16,0	17,2
Витрати та заощадження	100,0	100,0	100,0	100,0	100,0
придбання товарів та послуг	80,5	76,8	74,6	80,6	82,8
доходи від власності сплачені	0,6	3,0	1,7	1,4	1,2
поточні податки на доходи, майно та інші сплачені поточні трансферти	5,3	4,9	5,8	5,9	5,8
поточні податки на доходи, майно тощо	3,7	2,6	4,0	4,3	4,2
внески на соціальне страхування	1,1	1,3	1,1	1,0	1,0
інші поточні трансферти	0,5	1,0	0,7	0,6	0,6
нагромадження	1,1	1,9	3,2	-0,1	1,8
приріст фінансових активів	12,5	13,4	14,7	12,2	8,4

8.3. Структура грошових доходів домогосподарств

	2011			2012			
	усі домогосподарства	у тому числі		I кв.	II кв.	III кв.	IV кв.
		у міських поселеннях	у сільській місцевості				
у середньому за місяць з розрахунку на одне домогосподарство							
Усього грошових доходів, грн.	3431,90	3508,25	3300,30	3472,06	3885,25	4170,46	4165,53
	Відсотків						
Оплата праці	58,9	62,4	52,6	58,8	59,1	59,4	60,6
Доходи від підприємницької діяльності та самозайнятості	4,2	5,4	2,2	2,7	3,3	3,6	3,7
Доходи від продажу сільсько господарської продукції	2,7	0,0	7,4	2,3	2,8	3,4	1,4
Пенсії, стипендії, допомоги та субсидії, надані готівкою	27,7	25,7	31,5	30,6	29,1	27,3	28,5
Грошова допомога від родичів, інших осіб та інші грошові доходи	6,5	6,5	6,3	5,6	5,7	6,3	5,8

8.4. Динаміка середнього розміру місячної пенсії

	2006	2010	2011	2012	2013
	на початок року; грн.				
Середній розмір призначеної місячної пенсії пенсіонерам, які перебувають на обліку в органах Пенсійного фонду	391	940	1058	1152	1358
у тому числі					
за віком	405	953	1071	1161	1366
за інвалідністю	363	788	916	1027	1201
у разі втрати годувальника	278	712	835	933	1109
за вислугу років	436	1668	1709	1786	1483
отримують соціальну пенсію	351	623	746	821	920

Примітка. Дані про середній розмір призначених місячних пенсій наводяться з урахуванням компенсаційних виплат і цільових допомог, передбачених законодавством. Починаючи з даних на початок 2010р., середній розмір пенсії (окрім категорій "за віком", "соціальні пенсії") наведено з урахуванням пенсіонерів, звільнених з лав Міністерства оборони України, Міністерства внутрішніх справ України, Державної служби України з надзвичайних ситуацій, Служби безпеки України, Державної податкової служби України, Державної пенітенціарної служби України, призначення і виплати пенсії яким здійснюють органи Пенсійного фонду України, згідно з постановою Кабінету Міністрів України від 02.11.2006 № 1522.

8.5. Динаміка середньомісячної номінальної заробітної плати за видами економічної діяльності

	2005	2009	2010	2011	2012
	у середньому на одного штатного працівника; грн.				
Усього	713	1667	1941	2244	2578
Сільське господарство, мисливство та пов'язані з ними послуги	339	1230	1517	1879	2276
Лісове господарство	657	1251	1723	2134	2355
Рибальство, рибництво	624	1314	1341	1607	1417
Промисловість	795	1792	2120	2547	2866
Будівництво	766	1254	1310	1874	2212
Торгівля; ремонт автомобілів, побутових виробів та предметів особистого вжитку	636	1361	1562	1876	2132
Діяльність готелів та ресторанів	417	927	1198	1500	1559
Діяльність транспорту та зв'язку	1038	2238	2631	2937	3157
діяльність транспорту	1079	2229	2694	3013	3219
діяльність пошти та зв'язку	918	2268	2404	2667	2915
Фінансова діяльність	1239	3180	3577	4402	4800
Операції з нерухомим майном, оренда, інжиніринг та надання послуг підприємцям	676	1584	1700	2007	2222
дослідження та розробки	811	1921	2252	2403	2881
Державне управління	1011	2377	2481	2696	3062
Освіта	628	1607	1864	2061	2512
Охорона здоров'я та надання соціальної допомоги	482	1184	1479	1587	1969
Надання комунальних та індивідуальних послуг; діяльність у сфері культури та спорту	508	1491	1866	2067	2474
діяльність у сфері культури та спорту, відпочинку та розваг	506	1572	2096	2297	2901

Примітка. У таблицях 8.6-8.7, 8.9, 8.12,8.14, 8.16-8.17, 8.19-8.21, 8.24-8.29, 8.31-8.32 цього розділу дані до 2010р. наведені без урахування найманих працівників статистично малих підприємств та у фізичних осіб-підприємців. З 2010р. дані наведено по підприємствах, установах, організаціях та їхніх відокремлених підрозділах із кількістю найманих працівників 10 і більше осіб.

8.6. Динаміка середньомісячної номінальної заробітної плати у розрізі міст і районів

	2005	2009	2010	2011	2012
	у середньому на одного штатного працівника; грн.				
Усього по області	713	1667	1941	2244	2578
м. Львів	802	1824	2096	2400	2765
м. Борислав	772	1666	2216	2251	2552
м. Дрогобич	681	1431	1649	1891	2162
м. Моршин	563	1632	2084	2263	2418
м. Новий Розділ	482	1147	1384	1687	2101
м. Самбір	641	1471	1805	1960	2252
м. Стрий	743	1705	1988	2308	2707
м. Трускавець	582	1211	1371	1521	1711
м. Червоноград	717	1697	1912	2355	2832
Бродівський	581	1435	1560	2046	2468
Буський	510	1297	1609	1852	2046
Городоцький	585	1339	1527	1837	2112
Дрогобицький	507	1333	1502	1709	2040
Жидачівський	598	1363	1555	1925	2255
Жовківський	596	1312	1559	1782	2082
Золочівський	534	1354	1532	1923	2158
Кам'янка-Бузький	758	1897	2276	2657	2916
Миколаївський	594	1603	1921	2216	2422
Мостиський	589	1287	1680	1766	2034
Перемишлянський	585	1481	1769	2113	2462
Пустомитівський	720	1444	1723	1990	2208
Радехівський	494	1130	1479	1806	2088
Самбірський	465	1297	1545	1700	2154
Сколівський	685	1691	2078	2194	2559
Сокальський	693	2000	2367	2943	3109
Старосамбірський	497	1353	1703	1759	2136
Стрийський	903	2144	2382	2793	3100
Турківський	580	1540	1754	1884	2376
Яворівський	572	1363	1600	1909	2168

8.7. Динаміка середньомісячної номінальної заробітної плати за видами промислової діяльності

	2005	2009	2010	2011	2012
	у середньому на одного штатного працівника; грн.				
Промисловість	795	1792	2120	2547	2866
Добувна промисловість	1080	2873	3394	4164	4692
добування паливно-енергетичних корисних копалин	1176	2957	3447	4221	4755
добування вугілля, лігніту і торфу	1046	2865	3388	4244	4721
добування корисних копалин, крім паливно-енергетичних	449	1083	1156	1758	1817
Переробна промисловість	731	1520	1833	2219	2447
виробництво харчових продуктів, напоїв та тютюнових виробів	749	1541	1876	2374	2662
текстильне виробництво; виробництво одягу, хутра та виробів з хутра	598	1183	1485	1718	1775
виробництво шкіри, виробів з шкіри та інших матеріалів	595	1064	1481	1976	2092
оброблення деревини та виробів з деревини, крім меблів	733	1471	1653	2099	2155
целюлозно-паперове виробництво; видавнича діяльність	791	1335	1486	1942	2189
виробництво коксу, продуктів нафтоперероблення	1019	2375	2840	3711	3830
хімічне виробництво	698	2087	2463	2941	3432
виробництво гумових та пластмасових виробів	732	1319	1598	2118	2269
виробництво іншої неметалевої мінеральної продукції	645	1451	1728	2307	2347
металургійне виробництво та виробництво готових металевих виробів	681	1336	1515	1896	2036
виробництво машин та устаткування	842	2115	2397	2809	3369
виробництво лектричного, електронного та оптичного устаткування	749	1890	2313	2451	2697
виробництво транспортних засобів та устаткування	861	1398	1860	2276	2802
інші галузі промисловості	608	1018	1239	1554	1732
Виробництво та розподілення електроенергії, газу та води	880	2176	2468	2895	3336

8.8. Індеси заробітної плати та споживчих цін

(у %, грудень до грудня попереднього року)

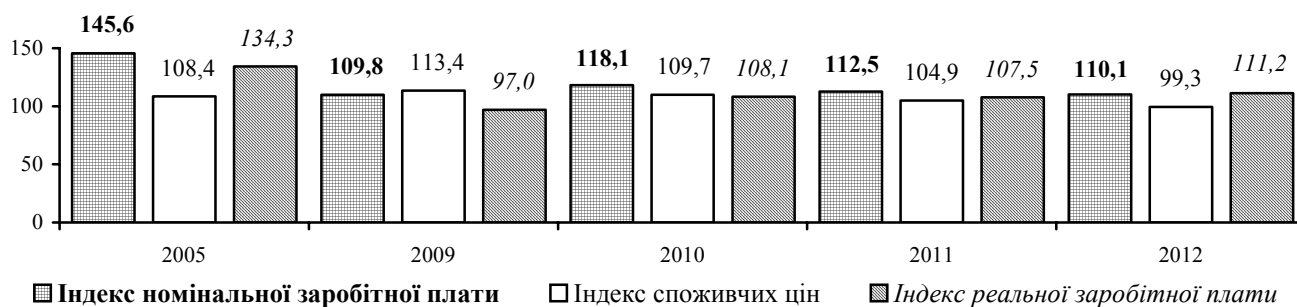
**8.9. Динаміка реальної заробітної плати**

	Темпи змін реальної заробітної плати, у %				
	2005	2009	2010	2011	2012
до попереднього місяця					
Січень	88,9	78,5	84,5	86,3	89,8
Лютий	109,5	104,6	105,0	102,0	103,4
Березень	105,6	101,7	104,4	106,0	104,9
Квітень	99,7	101,7	98,3	98,8	100,0
Травень	104,1	100,9	104,8	100,1	105,8
Червень	109,3	106,3	110,4	105,6	102,6
Липень	101,2	101,5	99,6	103,0	101,8
Серпень	100,2	95,6	96,3	99,1	98,4
Вересень	102,8	101,6	100,9	101,1	99,6
Жовтень	100,7	98,0	94,6	97,6	100,5
Листопад	98,6	96,9	101,0	99,8	98,6
Грудень	111,3	113,7	110,9	109,7	106,3
до відповідного місяця попереднього року					
Січень	112,4	87,5	104,3	110,4	111,8
Лютий	118,4	86,3	104,6	107,2	113,3
Березень	116,1	86,2	107,4	108,9	112,2
Квітень	118,5	92,2	103,8	109,4	113,6
Травень	122,2	90,6	107,9	104,5	120,0
Червень	120,6	92,7	112,1	99,9	116,7
Липень	121,4	90,7	110,0	103,3	115,3
Серпень	125,4	89,2	110,7	106,3	114,6
Вересень	120,9	89,3	110,1	106,5	112,8
Жовтень	126,8	88,3	106,3	109,9	116,1
Листопад	127,6	90,7	110,8	108,6	114,7
Грудень	134,3	96,9	108,1	107,4	111,2
до відповідного періоду попереднього року					
Січень	112,4	87,5	104,3	110,4	111,8
Січень-лютий	115,5	86,9	104,5	108,7	112,5
Січень-березень	115,7	86,6	105,5	108,8	112,4
Січень-квітень	116,4	88,0	105,0	108,9	112,7
Січень-травень	117,6	88,5	105,6	108,0	114,2
Січень-червень	118,2	89,3	106,8	106,5	114,6
Січень-липень	118,7	89,5	107,3	106,0	114,8
Січень-серпень	119,6	89,5	107,7	106,0	114,7
Січень-вересень	119,7	89,4	108,0	106,1	114,5
Січень-жовтень	120,5	89,3	107,8	106,4	114,7
Січень-листопад	121,1	89,4	108,1	106,6	114,7
Січень-грудень	122,3	90,1	108,1	106,7	114,4

Примітка. Наведений індекс номінальної та реальної заробітної плати за 2010 рік розрахований на базі співставної сукупності.

8.10. Динаміка індексу споживчих цін

	2005	2009	2010	2011	2012
	до попереднього місяця; %				
Січень	101,8	103,8	102,0	101,0	100,7
Лютий	100,0	101,1	101,7	100,7	99,9
Березень	100,7	101,5	101,1	101,5	100,3
Квітень	101,2	101,0	100,0	101,7	99,9
Травень	100,1	100,1	99,5	100,4	99,6
Червень	99,8	100,7	99,7	100,7	99,6
Липень	99,2	100,3	100,2	98,5	99,7
Серпень	100,0	99,6	101,0	99,7	99,5
Вересень	100,2	101,4	102,4	100,2	100,1
Жовтень	101,5	100,8	100,9	100,1	99,8
Листопад	102,0	101,2	100,4	100,2	100,2
Грудень	101,6	101,2	100,4	100,1	100,0
За рік в цілому	108,4	113,4	109,7	104,9	99,3

8.11. Індекси споживчих цін

(у %)

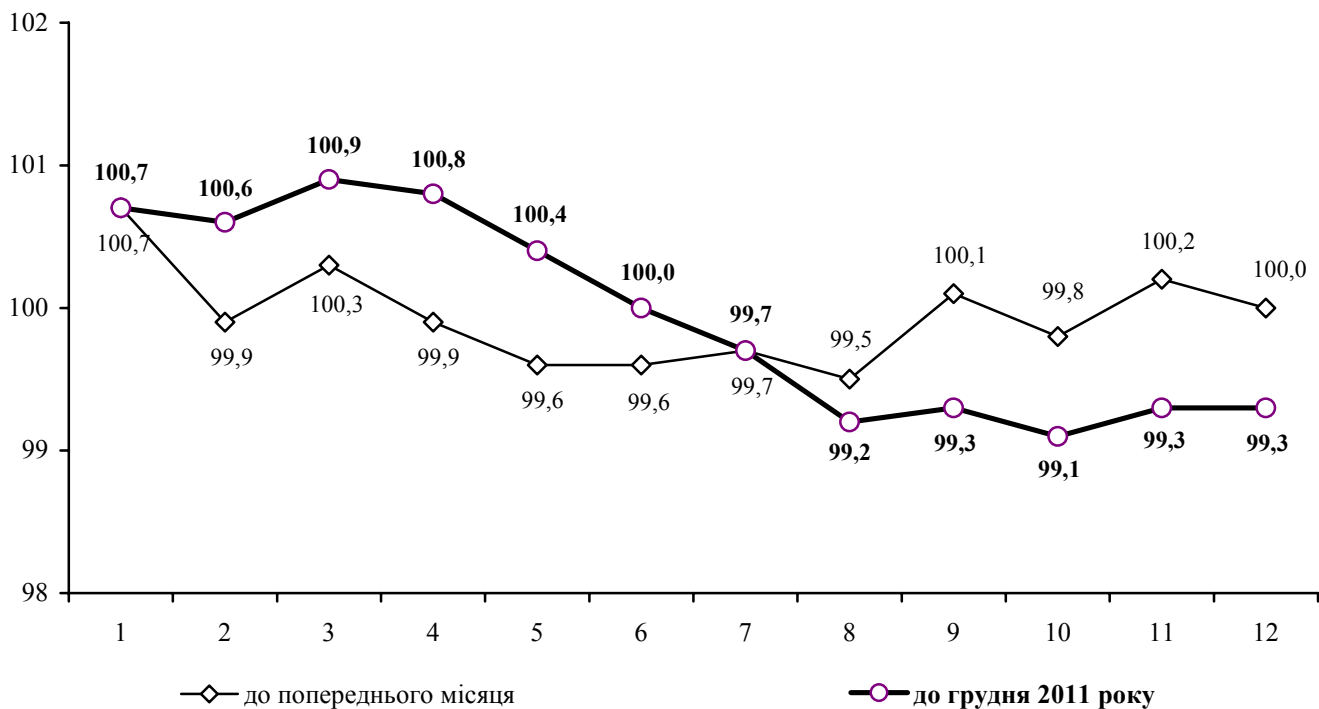

8.12. Середньомісячна номінальна заробітна плата за видами економічної діяльності у 2012 році

	Середньомісячна заробітна плата одного працівника					Середня заробітна плата за одну оплачену годину, грн.
	штатного			в еквіваленті повної зайнятості		
	грн.	у % до 2011р.	у % до середнього рівня в економіці	грн.	у % до середнього рівня заробітної плати штатного працівника	
Усього	2578	114,9	100,0	2758	107,0	17,52
Сільське господарство, мисливство та пов'язані з ними послуги	2276	121,1	88,3	2538	111,5	14,86
Лісове господарство	2355	110,3	91,4	2558	108,6	15,72
Рибальство, рибництво	1417	88,1	55,0	1611	113,7	8,93
Промисловість	2866	112,5	111,2	3115	108,7	18,90
Будівництво	2212	118,0	85,8	2690	121,6	16,43
Торівля; ремонт автомобілів, побутових виробів та предметів особистого вжитку	2132	113,6	82,7	2358	110,6	13,88
Діяльність готелів та ресторанів	1559	103,9	60,5	1725	110,7	10,36
Діяльність транспорту та зв'язку	3157	107,5	122,5	3454	109,4	20,82
діяльність транспорту	3219	106,8	124,9	3490	108,4	21,07
діяльність пошти та зв'язку	2915	109,3	113,1	3319	113,9	19,82
Фінансова діяльність	4800	109,0	186,2	4837	100,8	29,87
Операції з нерухомим майном, оренда, інжиніринг та надання послуг підприємцям	2222	110,7	86,2	2422	109,0	14,78
дослідження та розробки	2881	119,9	111,8	3161	109,7	19,89
Державне управління	3062	113,6	118,8	3195	104,4	19,40
Освіта	2512	121,8	97,4	2570	102,3	19,51
Охорона здоров'я та надання соціальної допомоги	1969	124,0	76,4	2077	105,5	13,12
Надання комунальних та індивідуальних послуг; діяльність у сфері культури та спорту	2474	119,7	96,0	2526	102,1	16,76
діяльність у сфері культури та спорту, відпочинку та розваг	2901	126,3	112,6	2927	100,9	19,30

8.13. Середньомісячна номінальна заробітна плата за основними видами економічної діяльності (грн.)

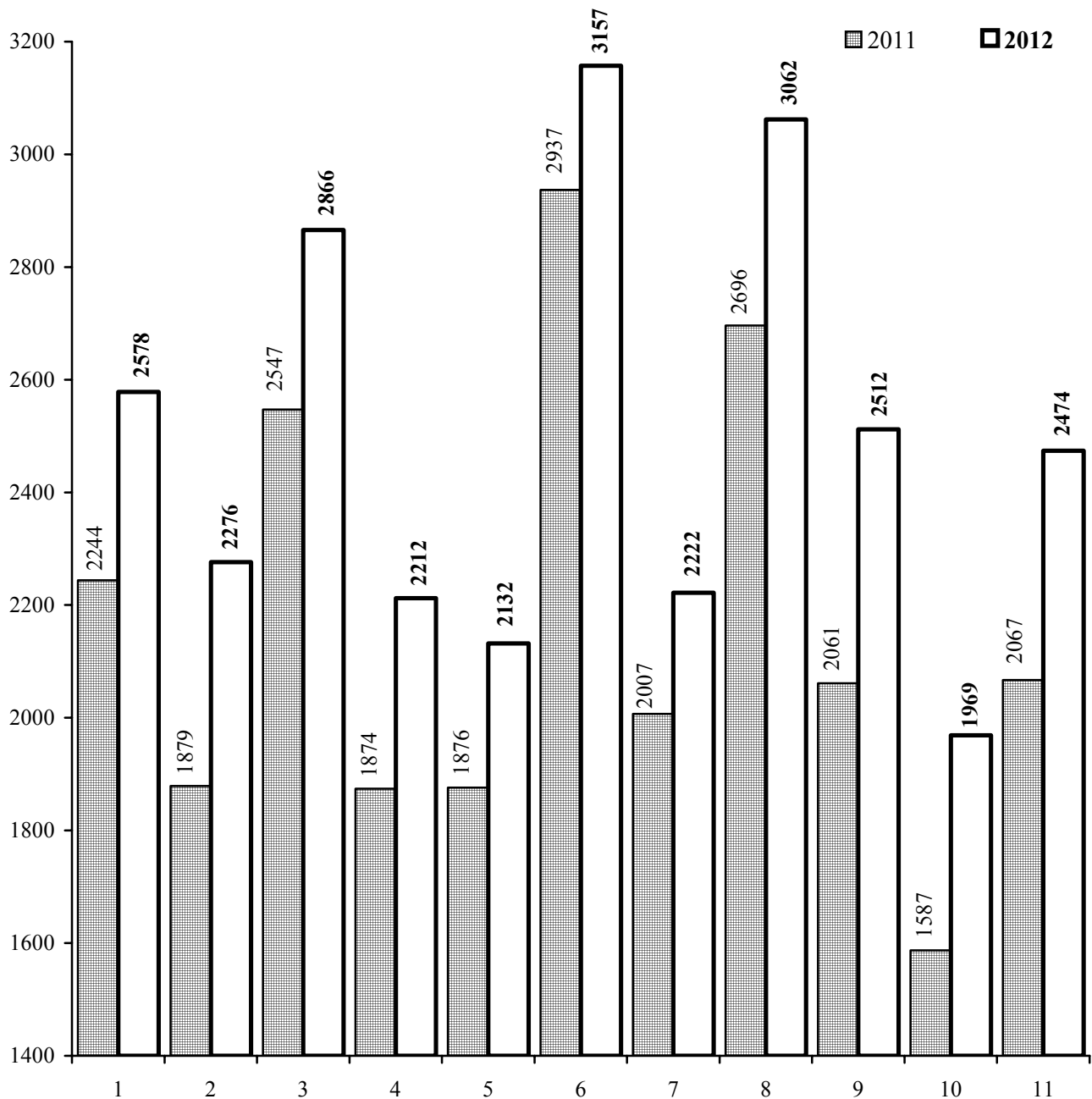

1. Усього

2. Сільське господарство, мисливство та пов'язані з ними послуги
3. Промисловість
4. Будівництво
5. Торгівля; ремонт автомобілів, побутових виробів та предметів особистого вжитку
6. Діяльність транспорту та зв'язку

7. Операції з нерухомим майном, оренда,

- інжиніринг та надання послуг підприємцям
8. Державне управління
9. Освіта
10. Охорона здоров'я та надання соціальної допомоги
11. Надання комунальних та індивідуальних послуг; діяльність у сфері культури і спорту

8.14. Середньомісячна номінальна заробітна плата в економіці у розрізі міст і районів у 2012 році

	Середньомісячна заробітна плата одного штатного працівника			Середня заробітна плата за одну оплачену годину, грн.
	грн.	у % до 2011р.	у % до середнього рівня в економіці	
Усього по області	2578	114,9	100,0	17,52
м.Львів	2765	115,2	107,3	17,92
м.Борислав	2552	113,4	99,0	18,44
м.Дрогобич	2162	114,4	83,9	17,24
м.Моршин	2417	106,8	93,8	13,66
м.Новий Розділ	2101	124,6	81,5	13,74
м.Самбір	2252	114,9	87,3	14,68
м.Стрий	2707	117,3	105,0	17,96
м.Трускавець	1711	112,5	66,4	12,40
м.Червоноград	2832	120,2	109,9	20,13
Бродівський	2468	120,6	95,7	18,80
Буський	2046	110,5	79,4	14,06
Городоцький	2112	115,0	81,9	14,51
Дрогобицький	2040	119,4	79,1	14,29
Жидачівський	2255	117,2	87,5	17,56
Жовківський	2082	116,8	80,8	12,91
Золочівський	2158	112,2	83,7	15,29
Кам'янка-Бузький	2916	109,7	113,1	21,11
Миколаївський	2422	109,3	94,0	16,71
Мостиський	2034	115,2	78,9	15,82
Перемишлянський	2462	116,6	95,5	18,76
Пустомитівський	2208	110,9	85,7	17,05
Радехівський	2088	115,6	81,0	14,69
Самбірський	2154	126,7	83,6	16,62
Сколівський	2559	116,6	99,3	17,05
Сокальський	3109	105,6	120,6	21,98
Старосамбірський	2136	121,5	82,9	16,23
Стрийський	3100	111,0	120,3	23,25
Турківський	2376	126,1	92,2	16,76
Яворівський	2168	113,6	84,1	15,84

8.15. Співвідношення рівнів заробітної плати міст і районів до середнього в економіці області у 2012 році

(у %)

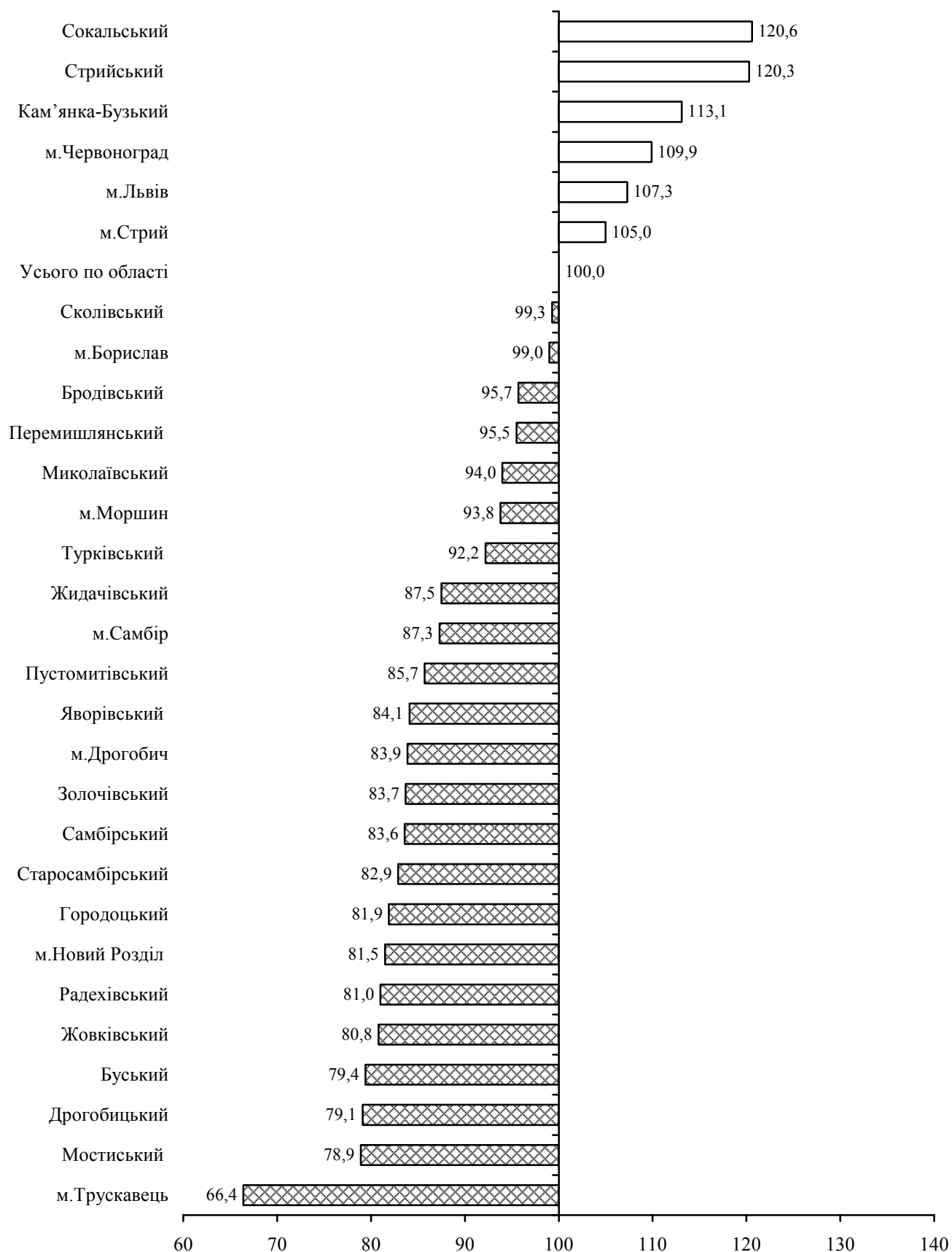

8.16. Середньомісячна номінальна заробітна плата за видами промислової діяльності у 2012 році

	Середньомісячна заробітна плата одного працівника					Середня заробітна плата за одну оплачену годину, грн.
	штатного			в еквіваленті повної зайнятості		
	грн.	у % до 2011р.	у % до середнього рівня в промисловості	грн.	у % до середнього рівня заробітної плати штатного працівника	
Промисловість	2866	112,5	100,0	3115	108,7	18,90
Добувна промисловість	4692	112,7	163,7	4940	105,3	31,69
добування паливно-енергетичних корисних копалин	4755	112,7	165,9	4999	105,1	32,10
добування вугілля, лігніту і торфу	4721	111,3	164,7	4996	105,8	32,59
добування корисних копалин, крім паливно-енергетичних	1817	103,4	63,4	2073	114,1	12,60
Переробна промисловість	2447	110,3	85,4	2725	111,4	16,36
виробництво харчових продуктів, напоїв та тютюнових виробів	2662	112,1	92,9	2830	106,3	16,76
текстильне виробництво; виробництво одягу, хутра та виробів з хутра	1775	103,3	61,9	1975	111,3	11,86
виробництво шкіри, виробів з шкіри та інших матеріалів	2092	105,9	73,0	2231	106,6	13,46
оброблення деревини та виробів з деревини, крім меблів	2155	102,7	75,2	2375	110,2	14,24
целюлозно-паперове виробництво; видавнича діяльність	2189	112,7	76,4	2435	111,3	14,51
виробництво коксу, продуктів нафтоперероблення	3830	103,2	133,6	4573	119,4	27,49
хімічне виробництво	3432	116,7	119,7	3688	107,5	21,65
виробництво гумових та пластмасових виробів	2269	107,1	79,2	2451	108,0	14,83
виробництво іншої неметалевої мінеральної продукції	2347	101,8	81,9	2944	125,5	17,34
металургійне виробництво та виробництво готових металевих виробів	2036	107,4	71,0	2462	120,9	14,79
виробництво машин та устаткування	3369	120,0	117,5	3800	112,8	23,05
виробництво електричного, електронного та оптичного устаткування	2697	110,1	94,1	2909	107,8	18,05
виробництво транспортних засобів та устаткування	2802	123,1	97,8	3345	119,4	19,97
інші галузі промисловості	1732	111,4	60,4	1916	110,6	11,41
Виробництво та розподілення електроенергії, газу та води	3336	115,2	116,4	3396	101,8	20,39

8.17. Кількість та середньомісячна номінальна заробітна плата жінок за видами економічної діяльності у 2012 році

	Середньооблікова кількість жінок		Фонд оплати праці жінок, тис.грн.	Середньомісячна номінальна заробітна плата, грн.		Співвідношення заробітної плати жінок і чоловіків, %
	усього, осіб	у % до середньооблікової кількості працівників		жінок	чоловіків	
Усього	279140	52,1	7733126,6	2309	2870	80,4
Сільське господарство, мисливство та пов'язані з ними послуги	2085	33,5	43052,1	1721	2556	67,3
Лісове господарство	953	17,0	29518,2	2582	2309	111,8
Рибальство, рибництво	38	13,1	663,4	1455	1411	103,1
Промисловість	46484	38,5	1272737,6	2282	3232	70,6
Будівництво	3105	15,6	75443,6	2025	2247	90,1
Торгівля; ремонт автомобілів, побутових виробів та предметів особистого вжитку	22342	41,9	525108,2	1959	2257	86,8
Діяльність готелів та ресторанів	4249	63,0	75215,6	1475	1702	86,7
Діяльність транспорту та зв'язку	17136	31,5	546409,4	2657	3387	78,5
діяльність транспорту	10972	25,4	390141,6	2963	3307	89,6
діяльність пошти та зв'язку	6164	55,0	156267,8	2113	3898	54,2
Фінансова діяльність	7887	64,5	389010,7	4110	6051	67,9
Операції з нерухомим майном, оренда, інжиніринг та надання послуг підприємцям	13799	40,6	376074,0	2271	2189	103,7
дослідження та розробки	2858	49,9	95045,9	2771	2991	92,7
Державне управління	18697	61,3	652658,0	2909	3304	88,0
Освіта	71238	72,0	2081182,8	2434	2710	89,8
Охорона здоров'я та надання соціальної допомоги	61308	80,2	1398667,0	1901	2244	84,7
Надання комунальних та індивідуальних послуг; діяльність у сфері культури та спорту	9819	59,4	267386,0	2269	2773	81,8
діяльність у сфері культури та спорту, відпочинку та розваг	6606	61,5	214681,2	2708	3211	84,3

8.18. Заробітна плата жінок та чоловіків за основними видами економічної діяльності у 2012 році (грн.)

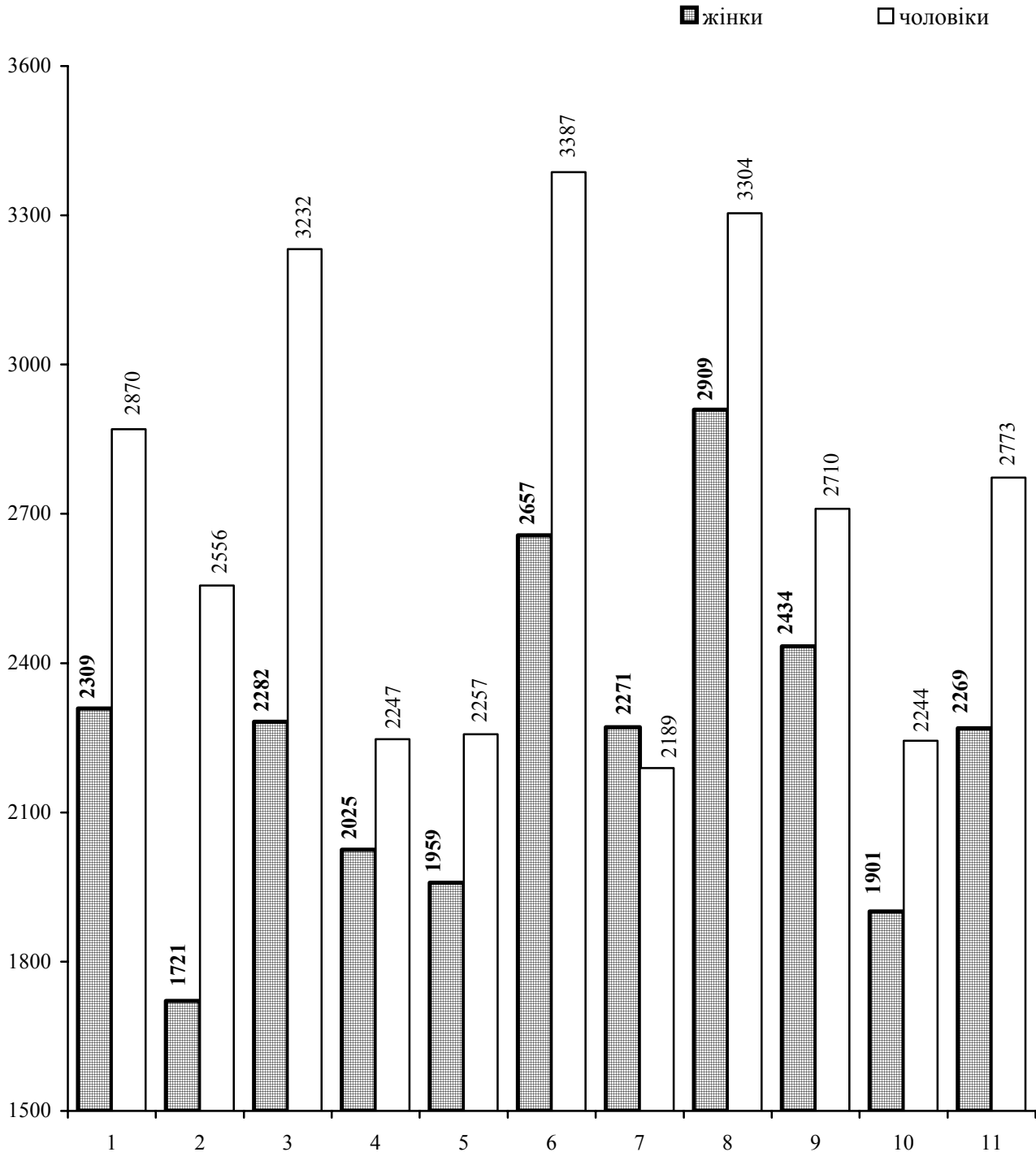

1. Усього

2. Сільське господарство, мисливство та пов'язані з ними послуги
3. Промисловість
4. Будівництво
5. Торгівля; ремонт автомобілів, побутових виробів та предметів особистого вжитку
6. Діяльність транспорту та зв'язку

7. Операції з нерухомим майном, оренда, інжиніринг та надання послуг підприємцям

8. Державне управління

9. Освіта

10. Охорона здоров'я та надання соціальної допомоги
11. Надання комунальних та індивідуальних послуг; діяльність у сфері культури і спорту

8.19. Кількість та середньомісячна номінальна заробітна плата жінок за видами промислової діяльності у 2012 році

	Середньооблікова кількість жінок		Фонд оплати праці жінок, тис.грн.	Середньомісячна номінальна заробітна плата, грн.		Співвідношення заробітної плати жінок і чоловіків, %
	усього, осіб	у % до середньооблікової кількості працівників		жінок	чоловіків	
Промисловість	46484	38,5	1272737,6	2282	3231,72	70,6
Добувна промисловість	3896	26,4	132303,2	2830	5362	52,8
добування паливно-енергетичних корисних копалин	3832	26,6	130925,2	2847	5445	52,3
добування вугілля, лігніту і торфу	3453	30,0	106703,3	2575	5642	45,6
добування корисних копалин, крім паливно-енергетичних	64	20,4	1378,0	1794	1823	98,4
Переробна промисловість	36391	42,2	929008,4	2127	2680	79,4
виробництво харчових продуктів, напоїв та тютюнових виробів	6726	43,5	186449,8	2310	2933	78,8
текстильне виробництво; виробництво одягу, хутра та виробів з хутра	8393	84,1	168450,5	1672	2316	72,2
виробництво шкіри, виробів з шкіри та інших матеріалів	1563	56,1	39464,5	2104	2077	101,3
оброблення деревини та виробів з деревини, крім меблів	983	29,5	22818,6	1934	2247	86,1
целюлозно-паперове виробництво; видавнича діяльність	2867	44,9	63724,7	1852	2463	75,2
виробництво коксу, продуктів нафтоперероблення	245	19,9	10043,3	3416	3933	86,9
хімічне виробництво	857	41,2	37545,2	3651	3279	111,4
виробництво гумових та пластмасових виробів	793	24,5	19745,1	2075	2332	89,0
виробництво іншої неметалевої мінеральної продукції	1516	27,7	38518,3	2117	2435	87,0
металургійне виробництво та виробництво готових металевих виробів	956	21,6	21583,1	1881	2079	90,5
виробництво машин та устаткування	976	16,5	30798,6	2630	3516	74,8
виробництво електричного, електронного та оптичного устаткування	6578	49,6	194270,9	2461	2929	84,0
виробництво транспортних засобів та устаткування	1530	25,3	44295,8	2413	2934	82,2
інші галузі промисловості	2408	36,1	51300,0	1775	1708	104,0
Виробництво та розподілення електроенергії, газу та води	6197	31,3	211426,0	2843	3560	79,9

8.20. Заробітна плата штатних працівників за організаційно-правовими формами господарювання та видами економічної діяльності у 2012 році

	Середньо-місячна заробітна плата штатних працівників, грн.	У тому числі за формами господарювання						
		державні підприємства	комунальні підприємства	відкриті акціонерні товариства	товариства з обмеженою відповідальністю	філії (інші відокремлені підрозділи)	приватні підприємства	інші організаційно-правові форми
Усього	2578	2950	2251	2575	1950	3742	1726	2560
Сільське господарство, мисливство та пов'язані з ними послуги	2276	1131	–	1144	2445	3099	2217	1264
Лісове господарство	2355	2664	–	–	2612	1827	1833	1997
Рибальство, рибництво	1417	1482	–	1464	765	–	–	–
Промисловість	2866	3173	2467	2942	2210	4352	1461	2865
Будівництво	2212	1468	2834	1620	1425	4177	1275	1947
Торгівля; ремонт автомобілів, побутових виробів та предметів особистого вжитку	2132	–	2372	1324	1883	2656	1891	3347
Діяльність готелів та ресторанів	1559	2221	984	–	1529	1704	1332	1742
Діяльність транспорту та зв'язку	3157	3179	2452	1434	1492	3698	2213	1970
діяльність транспорту	3219	3203	2452	1434	1377	3986	1959	1638
діяльність пошти та зв'язку	2915	2756	–	–	2564	2869	3748	5540
Фінансова діяльність	4800	–	–	1212	2084	4284	–	5386
Операції з нерухомим майном, оренда, інжиніринг та надання послуг підприємцям	2222	2985	2084	1725	1845	2852	1639	2488
дослідження та розробки	2881	2623	–	–	–	2910	–	2949
Державне управління	3062	2342	–	–	–	1341	–	3069
Освіта	2512	2454	3761	–	2142	2853	1458	2503
Охорона здоров'я та надання соціальної допомоги	1969	1954	2096	–	2259	1474	1201	1972
Надання комунальних та індивідуальних послуг; діяльність у сфері культури та спорту	2474	5590	1988	–	1743	1502	2181	2592
діяльність у сфері культури та спорту, відпочинку та розваг	2901	5590	2134	–	2643	–	3800	2800

8.21. Заробітна плата штатних працівників за організаційно-правовими формами господарювання та видами промислової діяльності у 2012 році

	Середньо-місячна заробітна плата штатних працівників, грн.	У тому числі за формами господарювання						
		державні підприємства	комунальні підприємства	відкриті акціонерні товариства	товариства з обмеженою відповідальністю	філії (інші відокремлені підрозділи)	приватні підприємства	інші організаційно-правові форми
Промисловість	2866	3173	2467	2942	2210	4352	1461	2865
Добувна промисловість	4692	4278	–	5179	2602	4919	1056	2550
добування паливно-енергетичних корисних копалин	4755	4278	–	5445	2755	4919	–	2608
добування вугілля, лігніту і торфу	4721	4278	–	5445	2174	4928	–	2608
добування корисних копалин, крім паливно-енергетичних	1817	–	–	1114	2398	–	1056	1330
Переробна промисловість	2447	3204	2129	2600	2199	3634	1463	2582
виробництво харчових продуктів, напоїв та тютюнових виробів	2662	3622	–	2723	2123	4078	1367	2935
текстильне виробництво; виробництво одягу, хутра та виробів з хутра	1775	–	–	1539	1850	–	1139	2109
виробництво шкіри, виробів з шкіри та інших матеріалів	2092	–	–	–	2295	1704	1444	2058
оброблення деревини та виробів з деревини, крім меблів	2155	3101	–	–	2145	–	1215	2250
целюлозно-паперове виробництво; видавнича діяльність	2189	1309	2129	2776	1892	–	1327	2278
виробництво коксу, продуктів нафтоперероблення	3830	4951	–	3814	–	–	–	1555
хімічне виробництво	3432	2043	–	4733	2907	–	1222	2443
виробництво гумових та пластмасових виробів	2269	–	–	–	2200	–	1892	2589
виробництво іншої неметалевої мінеральної продукції	2347	1834	–	1430	2163	3195	1625	2975
металургійне виробництво та виробництво готових металевих виробів	2036	1924	–	1963	1924	1817	1603	2458
виробництво машин та устаткування	3369	3799	–	1341	2672	5128	1891	2028
виробництво електричного, електронного та оптичного устаткування	2697	2738	–	2470	2753	2687	2852	2583
виробництво транспортних засобів та устаткування	2802	3379	–	617	2569	1302	–	2866
інші галузі промисловості	1732	2530	–	463	1619	2707	1142	1890
Виробництво та розподілення електроенергії, газу та води	3336	1850	2483	–	2522	3751	–	4420

8.22. Динаміка кількості працівників, яким заробітну плату нараховано у межах законодавчо встановлених соціальних стандартів, що діяли у грудні відповідного року

(у % до кількості працівників, які відпрацювали 50% і більше встановленого робочого часу у грудні)

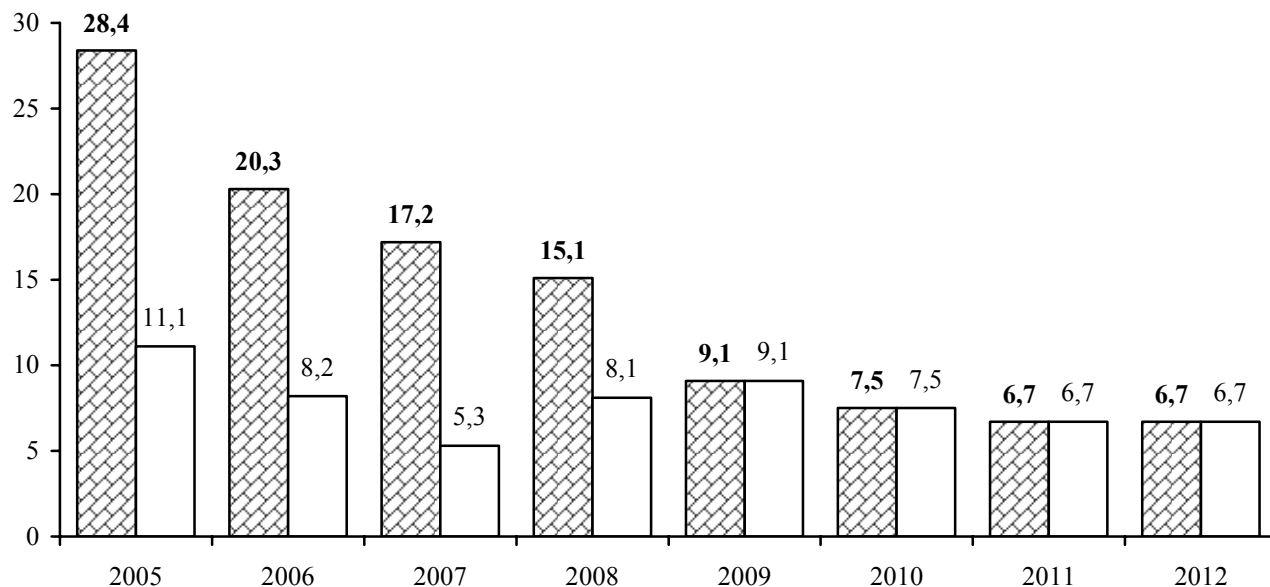

■ у межах прожиткового мінімуму для працездатної особи: 2005р. - 453 грн., 2006р. - 505 грн., 2007р. - 568 грн., 2008р. - 669 грн., 2009р. - 744 грн., 2010р. - 922 грн., 2011р. - 1004 грн., 2012р. - 1134 грн.

□ у межах мінімальної заробітної плати: 2005р. - 332 грн., 2006р. - 400 грн., 2007р. - 460 грн., 2008р. - 605 грн., 2009р. - 744 грн., 2010р. - 922 грн., 2011р. - 1004 грн., 2012р. - 1134 грн.

8.23. Розподіл найманих працівників за розмірами заробітної плати

(у % до кількості працівників, які відпрацювали 50% і більше встановленого робочого часу у грудні 2012 року)

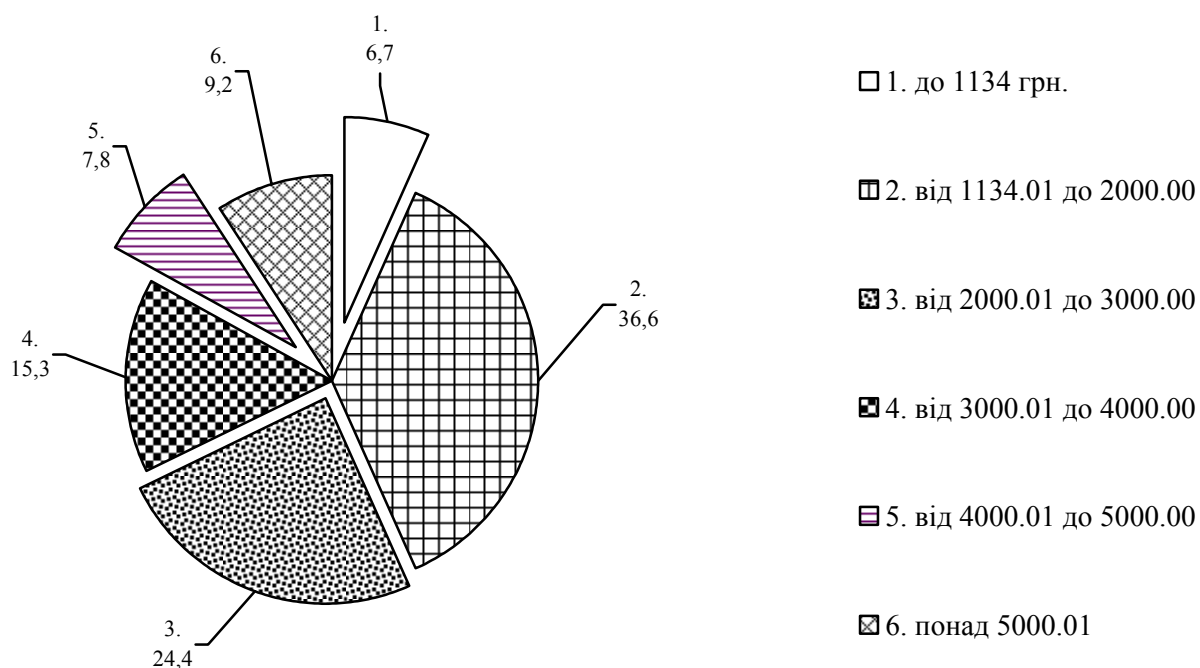

8.24. Розподіл працівників за видами економічної діяльності за розмірами нарахованої їм заробітної плати у грудні 2012 року

	Кількість працівників, які відпрацювали 50% і більше робочого часу, встановленого на грудень, осіб	З них питома вага працівників, яким заробітна плата за грудень нарахована у межах (%)				
		до 1134.00 грн.	від 1134.01 до 1500.00 грн.	від 1500.01 до 2000.00 грн.	від 2000.01 до 2500.00 грн.	від 2500.01 до 3000.00 грн.
Усього	505834	6,7	21,5	15,1	13,7	10,7
Сільське господарство, мисливство та пов'язані з ними послуги	5488	9,2	46,7	12,0	6,9	6,0
Лісове господарство	5185	4,6	16,8	17,8	19	13,4
Рибальство, рибництво	276	6,2	38,0	42,4	7,6	1,8
Промисловість	111724	5,1	18,3	14,1	14,7	10,8
Будівництво	14858	12,6	26,9	11,7	10,5	9,4
Торгівля; ремонт автомобілів, побутових виробів та предметів особистого вжитку	50513	12,8	38,0	17,3	9,9	6,0
Діяльність готелів та ресторанів	6377	11,8	48,2	15,2	12,8	4,7
Діяльність транспорту та зв'язку	51635	5,6	17,4	10,9	10,2	10,3
діяльність транспорту	41083	4,8	16,5	7,9	9,9	11,3
діяльність пошти та зв'язку	10552	8,9	20,3	22,4	11,2	6,5
Фінансова діяльність	11941	2,7	7,2	7,1	9,6	12,2
Операції з нерухомим майном, оренда, інжиніринг та надання послуг підприємцям	31026	4,6	31,8	19,6	11,0	8,3
дослідження та розробки	5251	3,1	18,7	9,1	10,9	9,0
Державне управління	29778	2,2	7,8	7,5	12,3	13,3
Освіта	98209	6,6	17,5	15,2	14,8	13,7
Охорона здоров'я та надання соціальної допомоги	73044	7,4	21,8	21,2	19,1	10,5
Надання комунальних та індивідуальних послуг; діяльність у сфері культури та спорту	15780	7,6	19,8	15,6	14,5	10,2
діяльність у сфері культури та спорту, відпочинку та розваг	10725	3,6	15,5	12,8	15,5	11,3

Продовження табл. 8.24.

	З них питома вага працівників, яким заробітна плата за грудень нарахована у межах (%)					
	від 3000.01 до 3500.00 грн.	від 3500.01 до 3750.00 грн.	від 3750.01 до 4000.00 грн.	від 4000.01 до 4500.00 грн.	від 4500.01 до 5000.00 грн.	понад 5000.01 грн.
Усього	7,8	4,1	3,4	4,3	3,5	9,2
Сільське господарство, мисливство та пов'язані з ними послуги	3,6	2,2	1,5	2,0	2,5	7,4
Лісове господарство	12,4	3,2	4,4	2,9	2,3	3,2
Рибальство, рибництво	1,8	1,1	1,1	–	–	–
Промисловість	8,2	3,5	3,1	4,8	4,1	13,3
Будівництво	4,3	2,3	2,2	2,9	3,0	14,2
Торгівля; ремонт автомобілів, побутових виробів та предметів особистого вжитку	3,9	1,7	1,6	2,5	1,7	4,6
Діяльність готелів та ресторанів	2,6	0,7	0,9	0,9	0,6	1,6
Діяльність транспорту та зв'язку	9,3	6,4	5,9	6,0	5,7	12,3
діяльність транспорту	10,4	7,3	6,9	6,9	6,5	11,6
діяльність пошти та зв'язку	5,3	2,7	2,2	2,7	2,6	15,2
Фінансова діяльність	10,5	4,2	3,7	6,3	5,3	31,2
Операції з нерухомим майном, оренда, інжиніринг та надання послуг підприємцям	4,7	2,9	2,1	3,1	3,3	8,6
дослідження та розробки	7,1	4,3	3,3	5,8	7,3	21,4
Державне управління	12,5	7,1	5,4	6,6	4,7	20,6
Освіта	9,2	5,7	4,3	5,0	3,8	4,2
Охорона здоров'я та надання соціальної допомоги	7,0	2,9	2,4	2,6	1,8	3,3
Надання комунальних та індивідуальних послуг; діяльність у сфері культури та спорту	9,4	4,0	2,6	4,0	4,0	8,3
діяльність у сфері культури та спорту, відпочинку та розваг	12,0	5,0	3,2	5,0	5,1	11,0

8.25. Розподіл працівників за видами промислової діяльності за розмірами нарахованої їм заробітної плати у грудні 2012 року

	Кількість працівників, які відпрацювали 50% і більше робочого часу, встановленого на грудень, осіб	З них питома вага працівників, яким заробітна плата за грудень нарахована у межах (%)				
		до 1134.00 грн.	від 1134.01 до 1500.00 грн.	від 1500.01 до 2000.00 грн.	від 2000.01 до 2500.00 грн.	від 2500.01 до 3000.00 грн.
Промисловість	111724	5,1	18,3	14,1	14,7	10,8
Добувна промисловість	14005	0,7	2,5	4,5	9,8	10,5
добування паливно-енергетичних корисних копалин	13757	0,5	1,8	4,2	9,8	10,6
добування вугілля, лігніту і торфу	10963	0,6	2,2	5,0	10,6	10,6
добування корисних копалин, крім паливно-енергетичних	248	10,9	42,4	25,4	10,1	4,0
Переробна промисловість	77850	6,9	24,2	16,2	14,8	9,6
виробництво харчових продуктів, напоїв та тютюнових виробів	14947	5,6	27,3	15,1	12,5	8,8
текстильне виробництво; виробництво одягу, хутра та виробів з хутра	8896	7,5	39,8	18,4	14,0	9,1
виробництво шкіри, виробів з шкіри та інших матеріалів	2502	7,9	30,0	21,8	19,8	9,3
оброблення деревини та виробів з деревини, крім меблів	3007	9,8	45,1	10,3	5,2	6,5
целюлозно-паперове виробництво; видавнича діяльність	5811	8,1	23,3	16,3	17,6	9,6
виробництво коксу, продуктів нафтоперероблення	1147	1,0	4,4	4,6	9,6	19,9
хімічне виробництво	2093	3,3	12,1	7,9	5,8	9,2
виробництво гумових та пластмасових виробів	3068	6,0	35,3	13,5	11,8	7,9
виробництво іншої неметалевої мінеральної продукції	4163	15,4	22,1	14,7	9,8	7,6
металургійне виробництво та виробництво готових металевих виробів	3829	16,8	29,0	19,0	9,9	8,0
виробництво машин та устаткування	5290	4,6	13,6	9,9	7,8	8,8
виробництво електричного, електронного та оптичного устаткування	12019	1,9	10,8	17,2	27,6	13,4
виробництво транспортних засобів та устаткування	4964	7,3	6,2	10,9	13,0	14,1
інші галузі промисловості	6114	8,1	33,7	30,0	15,8	5,4
Виробництво та розподілення електроенергії, газу та води	19869	1,1	5,6	12,6	17,7	15,8

Продовження табл. 8.25.

	З них питома вага працівників, яким заробітна плата за грудень нарахована у межах (%)					
	від 3000.01 до 3500.00 грн.	від 3500.01 до 3750.00 грн.	від 3750.01 до 4000.00 грн.	від 4000.01 до 4500.00 грн.	від 4500.01 до 5000.00 грн.	понад 5000.01 грн.
Промисловість	8,2	3,5	3,1	4,8	4,1	13,3
Добувна промисловість	7,6	3,8	4,3	8,7	8,7	38,9
добування паливно-енергетичних корисних копалин	7,7	3,9	4,4	8,8	8,9	39,4
добування вугілля, лігніту і торфу	7,2	3,8	3,9	7,4	7,4	41,3
добування корисних копалин, крім паливно-енергетичних	2,4	-	0,4	2,0	0,8	1,6
Переробна промисловість	6,8	3,2	2,7	3,9	3,1	8,6
виробництво харчових продуктів, напоїв та тютюнових виробів	6,5	3,5	2,8	4,3	3,4	10,2
текстильне виробництво; вироб- ництво одягу, хутра та виробів з хутра	4,4	1,9	1,5	1,1	0,9	1,4
виробництво шкіри, виробів з шкіри та інших матеріалів	4,1	1,3	0,8	1,0	0,8	3,2
оброблення деревини та виробів з деревини, крім меблів	3,5	1,8	1,9	2,2	1,5	12,2
целюлозно-паперове виробництво; видавнича діяльність	6,9	3,9	2,6	2,8	3,0	5,9
виробництво коксу, продуктів нафтоперероблення	22,2	6,5	5,8	6,4	4,3	15,3
хімічне виробництво	11,7	5,1	4,0	9,4	6,3	25,2
виробництво гумових та пластмасових виробів	6,4	2,6	2,2	4,7	3,0	6,6
виробництво іншої неметалевої мінеральної продукції	6,1	1,9	2,3	6,2	4,1	9,8
металургійне виробництво та виробництво готових металевих виробів	5,4	2,6	1,5	1,4	1,6	4,8
виробництво машин та устаткування	8,7	5,8	5,3	8,0	8,1	19,4
виробництво електричного, електронного та оптичного устаткування	7,7	3,2	2,6	4,3	2,5	8,8
виробництво транспортних засобів та устаткування	11,8	5,2	6,3	6,8	5,8	12,6
інші галузі промисловості	3,5	1,0	0,4	0,7	0,5	0,9
Виробництво та розподілення електроенергії, газу та води	13,9	4,8	4,0	5,7	5,2	13,6

8.26. Кількість штатних працівників у яких нарахована заробітна плата була у межах мінімальної за видами економічної діяльності за грудень 2012 року

	Кількість працівників, які повністю відпрацювали місяць, осіб	З них мають нарахування в розмірі мінімальної заробітної плати, встановленої законодавством (1134 грн.)	
		усього, осіб	у % до кількості працівників, які повністю відпрацювали місяць
Усього	375513	6008	1,6
Сільське господарство, мисливство та пов'язані з ними послуги	4130	171	4,1
Лісове господарство	3582	30	0,8
Рибальство, рибництво	179	4	2,2
Промисловість	76741	78	0,1
Будівництво	10097	134	1,3
Торгівля; ремонт автомобілів, побутових виробів та предметів особистого вжитку	40428	1767	4,4
Діяльність готелів та ресторанів	4903	231	4,7
Діяльність транспорту та зв'язку	27314	441	1,6
діяльність транспорту	19950	418	2,1
діяльність пошти та зв'язку	7364	23	0,3
Фінансова діяльність	9343	194	2,1
Операції з нерухомим майном, оренда, інжиніринг та надання послуг підприємцям	24527	381	1,6
дослідження та розробки	3752	11	0,3
Державне управління	23884	25	0,1
Освіта	83627	1630	1,9
Охорона здоров'я та надання соціальної допомоги	54183	757	1,4
Надання комунальних та індивідуальних послуг; діяльність у сфері культури та спорту	12575	165	1,3
діяльність у сфері культури та спорту, відпочинку та розваг	8940	59	0,7

8.27. Кількість штатних працівників у яких нарахована заробітна плата була у межах мінімальної за видами промислової діяльності за грудень 2012 року

	Кількість працівників, які повністю відпрацювали місяць, осіб	З них мають нарахування в розмірі мінімальної заробітної плати, встановленої законодавством (1134 грн.)	
		усього, осіб	у % до кількості працівників, які повністю відпрацювали місяць
Промисловість	76741	78	0,1
Добувна промисловість	10190	–	–
добування паливно-енергетичних корисних копалин	10027	–	–
добування вугілля, лігніту і торфу	7740	–	–
добування корисних копалин, крім паливно-енергетичних	163	–	–
Переробна промисловість	49792	78	0,2
виробництво харчових продуктів, напоїв та тютюнових виробів	11937	34	0,3
текстильне виробництво; виробництво одягу, хутра та виробів з хутра	6282	1	0,0
виробництво шкіри, виробів з шкіри та інших матеріалів	1917	–	–
оброблення деревини та виробів з деревини, крім меблів	2210	–	–
целюлозно-паперове виробництво; видавнича діяльність	4123	–	–
виробництво коксу, продуктів нафтоперероблення	260	–	–
хімічне виробництво	1598	–	–
виробництво гумових та пластмасових виробів	1963	–	–
виробництво іншої неметалевої мінеральної продукції	1981	4	0,2
металургійне виробництво та виробництво готових металевих виробів	1791	–	–
виробництво машин та устаткування	3690	–	–
виробництво електричного, електронного та оптичного устаткування	5253	39	0,7
виробництво транспортних засобів та устаткування	2409	–	–
інші галузі промисловості	4378	–	–
Виробництво та розподілення електроенергії, газу та води	16759	–	–

8.28. Динаміка нарахованого фонду оплати праці за видами економічної діяльності

	2005	2009	2010	2011	2012
	тис.грн.				
Усього	4974647,1	11134693,1	12923678,6	14597913,1	16576010,3
Сільське господарство, мисливство та пов'язані з ними послуги	89737,5	176226,9	149867,2	168508,3	169981,7
Лісове господарство	58572,6	66946,4	79078,4	115203,9	158572,3
Рибальство, рибництво	3893,3	6513,1	6564,5	6808,3	4946,8
Промисловість	1387265,2	2714417,1	3204128,2	3718875,7	4156154,9
Будівництво	243058,9	374869,4	400662,1	495194,4	527661,5
Торгівля; ремонт автомобілів, побутових виробів та предметів особистого вжитку	336483,8	808028,2	957609,2	1182591,2	1363206,4
Діяльність готелів та ресторанів	26648,3	77413,3	106307,2	120211,3	126269,4
Діяльність транспорту та зв'язку	704250,6	1457360,3	1698161,6	1900239,2	2058352,4
діяльність транспорту	547205,8	1119663,6	1359331,3	1518146,1	1666524,0
діяльність пошти та зв'язку	157044,8	337696,7	338830,3	382093,1	391828,4
Фінансова діяльність	168251,9	500953,1	546843,6	665095,2	704707,8
Операції з нерухомим майном, оренда, інжиніринг та надання послуг підприємцям	287320,4	666983,1	738243,7	830337,3	906045,1
дослідження та розробки	76926,4	148025,2	147554,0	157192,2	198165,5
Державне управління	345869,3	859468,6	1021610,7	1044038,3	1120608,7
Освіта	730688,8	1959321,1	2265516,2	2452654,3	2983501,1
Охорона здоров'я та надання соціальної допомоги	451371,8	1108702,0	1359989,3	1479517,0	1805717,7
Надання комунальних та індивідуальних послуг; діяльність у сфері культури і спорту	141234,7	357490,5	389096,7	418638,7	490284,5
діяльність у сфері культури і спорту, відпочинку та розваг	104110,0	266197,8	277375,5	310419,0	373732,9

8.29. Динаміка нарахованого фонду оплати праці за видами промислової діяльності

	2005	2009	2010	2011	2012
	тис.грн.				
Промисловість	1387265,2	2714417,1	3204128,2	3718875,7	4156154,9
Добувна промисловість	224760,0	537836,9	606457,1	683393,9	829556,1
добування паливно-енергетичних корисних копалин	212445,1	528737,7	601641,9	676750,1	822729,9
добування вугілля, лігніту і торфу	150829,2	403682,3	469383,1	586944,9	651758,5
добування корисних копалин, крім паливно-енергетичних	12314,9	9099,2	4815,2	6643,8	6826,2
Переробна промисловість	936114,4	1648278,9	1993924,1	2351965,9	2533271,6
виробництво харчових продуктів, напоїв та тютюнових виробів	164864,5	310019,0	359905,3	437833,5	494063,0
текстильне виробництво; виробництво одягу, хутра та виробів з хутра	100052,3	151292,1	183157,8	216176,3	212554,3
виробництво шкіри, виробів з шкіри та інших матеріалів	14234,0	26951,2	40051,7	58446,1	69916,3
оброблення деревини та виробів з деревини, крім меблів	26501,9	61464,8	78632,5	86859,9	86112,0
целюлозно-паперове виробництво; видавнича діяльність	65269,1	100574,8	118496,9	148932,9	167773,7
виробництво коксу, продуктів нафтопероброблення	33098,8	43547,7	52827,3	69070,1	56527,0
хімічне виробництво	23851,2	53150,7	66310,3	79480,0	85661,6
виробництво гумових та пластмасових виробів	23879,8	49476,4	52395,6	72451,3	88057,9
виробництво іншої неметалевої мінеральної продукції	93091,4	123678,4	135708,0	166074,0	154285,8
металургійне виробництво та виробництво готових металевих виробів	23388,6	77125,6	93783,2	108326,5	107938,2
виробництво машин та устаткування	110834,1	182311,5	197961,4	218615,7	238746,5
виробництво електричного, електронного та оптичного устаткування	120213,5	277207,2	374001,0	388570,9	429609,6
виробництво транспортних засобів та устаткування	92632,2	120728,0	144168,9	181408,3	203506,7
інші галузі промисловості	44203,0	70751,5	96524,2	119720,4	138519,0
Виробництво та розподілення електроенергії, газу та води	226390,8	528301,3	603747,0	683515,9	793327,2

8.30. Структура нарахованого фонду оплати праці (у % до загального фонду оплати праці штатних працівників)

2005

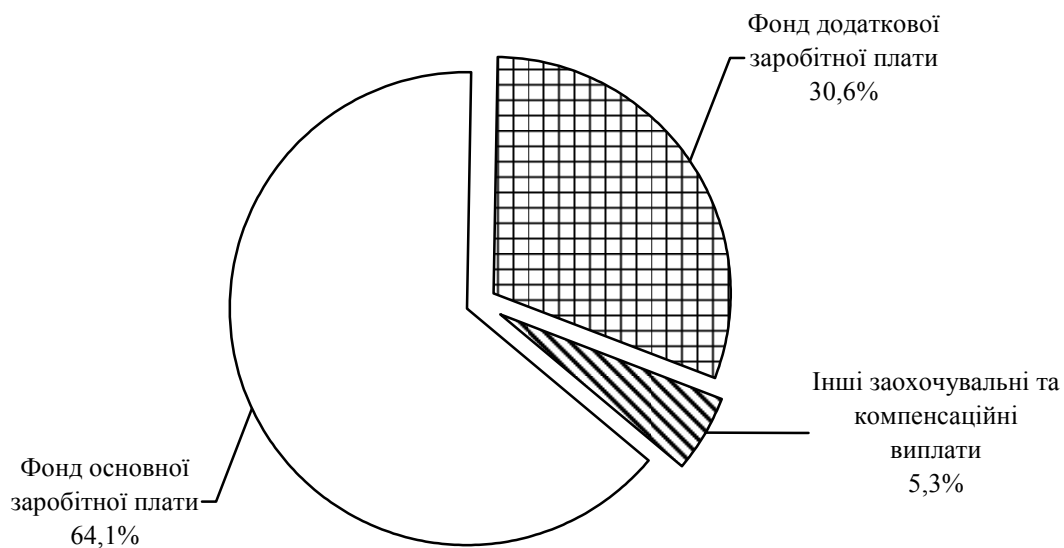

2012

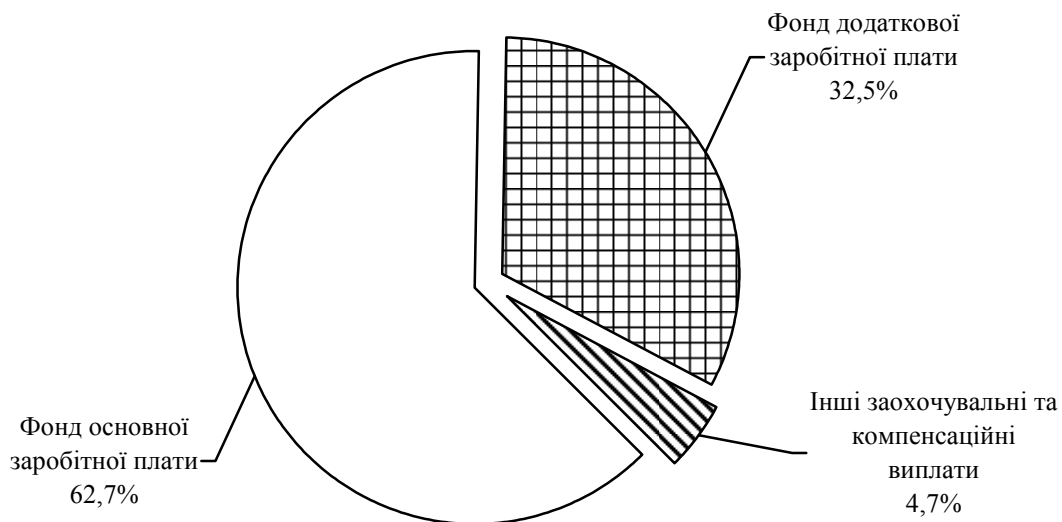

8.31. Структура нарахованого фонду оплати праці за видами економічної діяльності у 2012 році

	Фонд оплати праці штатних працівників, тис.грн.	Питома вага у фонді оплати праці (у %)			Нараховано за невідпрацьований час із фонду оплати праці, у %
		фонду основної заробітної плати	фонду додаткової заробітної плати	інших заохочувальних та компенсаційних виплат	
Усього	16576010,3	62,7	32,5	4,8	9,0
Сільське господарство, мисливство та пов'язані з ними послуги	169981,7	78,1	20,1	1,8	5,4
Лісове господарство	158572,3	77,7	20,8	1,5	9,1
Рибальство, рибництво	4946,8	76,4	19,8	3,8	7,6
Промисловість	4156154,9	63,6	32,6	3,8	9,3
Будівництво	527661,5	70,3	24,2	5,5	7,9
Торгівля; ремонт автомобілів, побутових виробів та предметів особистого вжитку	1363206,4	76,1	23,4	0,5	5,5
Діяльність готелів та ресторанів	126269,4	88,4	10,7	0,9	5,7
Діяльність транспорту та зв'язку	2058352,4	60,0	30,9	9,1	9,0
діяльність транспорту	1666524,0	57,8	33,0	9,2	9,3
діяльність пошти та зв'язку	391828,4	69,5	21,7	8,8	7,8
Фінансова діяльність	704707,8	60,7	34,8	4,5	7,0
Операції з нерухомим майном, оренда, інжиніринг та надання послуг підприємцям	906045,1	73,4	24,0	2,6	7,5
дослідження та розробки	198165,5	62,9	34,4	2,7	9,5
Державне управління	1120608,7	39,4	51,0	9,6	8,9
Освіта	2983501,1	56,1	38,8	5,1	11,6
Охорона здоров'я та надання соціальної допомоги	1805717,7	65,3	30,3	4,4	9,7
Надання комунальних та індивідуальних послуг; діяльність у сфері культури та спорту	490284,5	69,5	27,0	3,5	7,7
діяльність у сфері культури та спорту, відпочинку та розваг	373732,9	65,3	30,8	3,9	8,1

8.32. Структура нарахованого фонду оплати праці за видами промислової діяльності у 2012 році

	Фонд оплати праці штатних працівників, тис.грн.	Питома вага у фонді оплати праці (у %)			Нараховано за невідпрацьований час із фонду оплати праці, у %
		фонду основної заробітної плати	фонду додаткової заробітної плати	інших заохочувальних та компенсаційних виплат	
Промисловість	4156154,9	63,6	32,6	3,8	9,3
Добувна промисловість	829556,1	51,4	43,9	4,7	13,9
добування паливно-енергетичних корисних копалин	822729,9	51,2	44,1	4,7	14,0
добування вугілля, лігніту і торфу	651758,5	49,9	48,4	1,7	15,5
добування корисних копалин, крім паливно-енергетичних	6826,2	72,6	23,3	4,1	7,5
Переробна промисловість	2533271,6	67,2	29,8	3,0	7,9
виробництво харчових продуктів, напоїв та тютюнових виробів	494063,0	65,6	29,9	4,5	6,4
текстильне виробництво; виробництво одягу, хутра та виробів з хутра	212554,3	77,0	22,5	0,5	7,6
виробництво шкіри, виробів з шкіри та інших матеріалів	69916,3	77,3	22,4	0,3	6,7
оброблення деревини та виробів з деревини, крім меблів	86112,0	68,3	29,0	2,7	7,9
целюлозно-паперове виробництво; видавнича діяльність	167773,7	74,2	24,8	1,0	7,0
виробництво коксу, продуктів нафтоперероблення	56527,0	48,2	46,2	5,6	8,4
хімічне виробництво	85661,6	66,1	27,8	6,1	7,3
виробництво гумових та пластмасових виробів	88057,9	77,1	22,4	0,5	6,8
виробництво іншої неметалевої мінеральної продукції	154285,8	68,7	29,1	2,2	8,2
металургійне виробництво та виробництво готових металевих виробів	107938,2	70,2	28,9	0,9	14,7
виробництво машин та устаткування	238746,5	59,5	35,5	5,0	9,2
виробництво електричного, електронного та оптичного устаткування	429609,6	61,9	34,5	3,6	7,9
виробництво транспортних засобів та устаткування	203506,7	60,7	35,3	4,0	9,4
інші галузі промисловості	138519,0	80,4	19,2	0,4	6,7
Виробництво та розподілення електроенергії, газу та води	793327,2	65,2	29,6	5,2	8,8

8.33. Середньомісячна номінальна заробітна плата за видами економічної діяльності у січні - грудні 2012 року

	Січень	Лютий	Березень	Квітень	Травень	Червень
	у середньому на одного штатного працівника; грн.					
Усього	2276	2351	2478	2476	2612	2670
Сільське господарство, мисливство та пов'язані з ними послуги	1889	1913	2002	2095	2407	2282
Лісове господарство	1999	2248	2581	2250	2363	2363
Рибальство, рибництво	1450	1395	1324	1409	1425	1406
Промисловість	2564	2594	2797	2742	2911	2860
Будівництво	1785	1933	2147	2139	2246	2184
Торгівля; ремонт автомобілів, побутових виробів та предметів особистого вжитку	1934	2082	2114	2024	2596	2074
Діяльність готелів та ресторанів	1457	1448	1469	1483	1591	1573
Діяльність транспорту та зв'язку	2696	2974	3251	3240	3142	3183
діяльність транспорту	2658	3044	3400	3124	3241	3307
діяльність пошти та зв'язку	2838	2713	2689	3679	2763	2704
Фінансова діяльність	4690	4515	4820	4988	4677	4718
Операції з нерухомим майном, оренда, інжиніринг та надання послуг підприємцям	2047	2049	2099	2147	2149	2188
дослідження та розробки	2436	2539	2522	2733	2721	2873
Державне управління	2418	2586	2764	2726	2968	3170
Освіта	2216	2271	2322	2371	2484	2981
Охорона здоров'я та надання соціальної допомоги	1768	1756	1794	1855	1949	2032
Надання комунальних та індивідуальних послуг; діяльність у сфері культури та спорту	2164	2264	2309	2349	2380	2544
діяльність у сфері культури та спорту, відпочинку та розваг	2537	2660	2684	2744	2812	3008

Продовження табл. 8.33.

	Липень	Серпень	Вересень	Жовтень	Листопад	Грудень
	у середньому на одного штатного працівника; грн.					
Усього	2720	2660	2653	2653	2621	2791
Сільське господарство, мисливство та пов'язані з ними послуги	2560	2449	2316	2376	2489	2232
Лісове господарство	2374	2374	2448	2431	2307	2493
Рибальство, рибництво	1399	1401	1371	1448	1466	1572
Промисловість	2971	3017	2945	2997	2967	3045
Будівництво	2275	2429	2427	2292	2246	2495
Торгівля; ремонт автомобілів, побутових виробів та предметів особистого вжитку	2122	2167	2111	2124	2110	2180
Діяльність готелів та ресторанів	1586	1638	1615	1619	1598	1761
Діяльність транспорту та зв'язку	3278	3360	3283	3194	3122	3193
діяльність транспорту	3367	3512	3409	3292	3170	3169
діяльність пошти та зв'язку	2934	2770	2792	2814	2933	3285
Фінансова діяльність	4890	4863	4643	4967	4751	5122
Операції з нерухомим майном, оренда, інжиніринг та надання послуг підприємцям	2322	2243	2270	2298	2335	2562
дослідження та розробки	3062	2831	3074	3113	3364	3753
Державне управління	3545	3326	2946	3155	3220	3920
Освіта	2721	2402	2729	2601	2458	2621
Охорона здоров'я та надання соціальної допомоги	2123	2061	1984	1993	2057	2249
Надання комунальних та індивідуальних послуг; діяльність у сфері культури та спорту	2656	2547	2512	2551	2617	2849
діяльність у сфері культури та спорту, відпочинку та розваг	3113	2952	2932	2940	3080	3389

8.34. Середньомісячна номінальна заробітна плата за видами промислової діяльності у січні - грудні 2012 року

	Січень	Лютий	Березень	Квітень	Травень	Червень
	у середньому на одного штатного працівника; грн.					
Промисловість	2564	2594	2797	2742	2911	2860
Добувна промисловість	4279	4355	4516	4386	4737	4531
добування паливно-енергетичних корисних копалин	4344	4422	4582	4449	4795	4591
добування вугілля, лігніту і торфу	4383	4227	4562	4367	4675	4586
добування корисних копалин, крім паливно-енергетичних	1530	1264	1435	1437	2220	1959
Переробна промисловість	2159	2190	2406	2335	2486	2443
виробництво харчових продуктів, напоїв та тютюнових виробів	2481	2299	2498	2503	2679	2760
текстильне виробництво; виробництво одягу, хутра та виробів з хутра	1497	1708	1757	1710	1824	1795
виробництво шкіри, виробів з шкіри та інших матеріалів	2058	2229	2187	2045	2106	1987
оброблення деревини та виробів з деревини, крім меблів	1932	2037	2160	2169	2192	2070
целюлозно-паперове виробництво; видавнича діяльність	1840	1956	2154	2146	2115	2119
виробництво коксу, продуктів нафтоперероблення	3590	3499	3678	3698	4531	3780
хімічне виробництво	2997	3047	3168	3152	3830	3330
виробництво гумових та пластмасових виробів	1778	1931	2170	2189	2307	2297
виробництво іншої неметалевої мінеральної продукції	2150	1876	2344	2280	2326	2342
металургійне виробництво та виробництво готових металевих виробів	2246	1710	1920	1988	2149	2097
виробництво машин та устаткування	3024	3123	3192	3248	3492	3497
виробництво електричного, електронного та оптичного устаткування	2292	2502	2695	2406	2663	2594
виробництво транспортних засобів та устаткування	2201	2226	3130	2983	2886	2696
інші галузі промисловості	1451	1626	1708	1581	1741	1761
Виробництво та розподілення електроенергії, газу та води	3168	3047	3221	3302	3426	3457

Продовження табл. 8.34.

	Липень	Серпень	Вересень	Жовтень	Листопад	Грудень
	у середньому на одного штатного працівника; грн.					
Промисловість	2971	3017	2945	2997	2967	3045
Добувна промисловість	4916	5142	5010	4846	4834	4781
добування паливно-енергетичних корисних копалин	4981	5214	5087	4907	4895	4844
добування вугілля, лігніту і торфу	4982	5028	4974	5050	5059	4874
добування корисних копалин, крім паливно-енергетичних	2210	2105	1757	1987	1825	1588
Переробна промисловість	2542	2560	2478	2608	2558	2622
виробництво харчових продуктів, напоїв та тютюнових виробів	2830	2828	2719	2838	2669	2850
текстильне виробництво; виробництво одягу, хутра та виробів з хутра	1782	1855	1787	1868	1892	1832
виробництво шкіри, виробів з шкіри та інших матеріалів	2150	2082	2080	2059	2160	1962
оброблення деревини та виробів з деревини, крім меблів	2100	2132	2059	2196	2241	2573
целюлозно-паперове виробництво; видавнича діяльність	2258	2222	2205	2407	2358	2478
виробництво коксу, продуктів нафтоперероблення	3981	3991	3985	3726	3637	3855
хімічне виробництво	3483	3356	3565	3479	3475	4269
виробництво гумових та пластмасових виробів	2330	2385	2588	2419	2363	2496
виробництво іншої неметалевої мінеральної продукції	2448	2549	2463	2507	2559	2518
металургійне виробництво та виробництво готових металевих виробів	2264	2032	1901	2215	1963	1992
виробництво машин та устаткування	3657	3513	3355	3508	3424	3512
виробництво електричного, електронного та оптичного устаткування	2671	2861	2727	3046	3031	2935
виробництво транспортних засобів та устаткування	3054	2911	2758	2813	2747	2887
інші галузі промисловості	1757	1865	1762	1900	1916	1842
Виробництво та розподілення електроенергії, газу та води	3416	3436	3439	3288	3311	3525

8.35. Середньомісячна заробітна плата за оплачену годину за видами економічної діяльності у січні - грудні 2012 року

	Січень	Лютий	Березень	Квітень	Травень	Червень
	нараховано штатному працівнику; грн.					
Усього	16,57	16,29	16,91	17,65	18,31	19,80
Сільське господарство, мисливство та пов'язані з ними послуги	13,91	13,05	13,27	14,09	15,84	16,01
Лісове господарство	14,63	15,30	16,82	15,63	16,49	17,21
Рибальство, рибництво	9,91	9,33	8,68	9,17	9,30	10,04
Промисловість	18,51	17,68	18,42	19,15	19,55	20,32
Будівництво	15,28	16,16	15,88	16,40	16,43	17,14
Торгівля; ремонт автомобілів, побутових виробів та предметів особистого вжитку	13,29	13,71	13,75	13,78	17,52	14,86
Діяльність готелів та ресторанів	10,11	9,83	9,99	10,39	10,95	11,26
Діяльність транспорту та зв'язку	20,08	20,37	21,92	22,07	20,90	22,43
діяльність транспорту	20,09	20,91	22,93	21,01	21,25	22,93
діяльність пошти та зв'язку	20,05	18,36	18,14	26,34	19,46	20,37
Фінансова діяльність	30,53	27,97	30,20	32,70	30,26	33,74
Операції з нерухомим майном, оренда, інжиніринг та надання послуг підприємцям	14,33	13,69	14,14	15,00	14,92	16,21
дослідження та розробки	17,43	17,44	17,73	19,43	19,37	22,03
Державне управління	16,07	16,38	17,62	18,16	19,58	22,70
Освіта	17,83	17,45	17,86	19,18	20,29	25,54
Охорона здоров'я та надання соціальної допомоги	12,32	11,94	12,15	13,05	13,54	14,71
Надання комунальних та індивідуальних послуг; діяльність у сфері культури та спорту	15,45	15,30	15,46	16,71	16,78	18,77
діяльність у сфері культури та спорту, відпочинку та розваг	17,57	17,64	17,76	19,10	19,51	21,93

Продовження табл. 8.35.

	Липень	Серпень	Вересень	Жовтень	Листопад	Грудень
	нараховано штатному працівнику; грн.					
Усього	17,32	17,12	18,46	16,38	16,93	18,94
Сільське господарство, мисливство та пов'язані з ними послуги	15,40	14,58	15,00	13,53	15,42	14,81
Лісове господарство	14,94	14,88	16,45	14,66	15,13	16,89
Рибальство, рибництво	7,92	8,23	8,91	8,13	8,70	9,80
Промисловість	18,23	18,74	19,78	17,96	18,57	20,14
Будівництво	15,46	16,75	18,26	15,25	15,60	18,57
Торгівля; ремонт автомо- білів, побутових виробів та предметів особистого вжитку	12,96	13,31	14,16	12,48	12,95	14,01
Діяльність готелів та ресторанів	10,10	10,26	10,75	9,59	9,89	11,34
Діяльність транспорту та зв'язку	19,94	20,84	21,80	18,93	19,78	21,34
діяльність транспорту	20,32	21,43	22,36	19,29	19,96	21,07
діяльність пошти та зв'язку	18,42	18,37	19,48	17,42	19,04	22,38
Фінансова діяльність	27,56	28,69	30,05	28,04	28,02	31,67
Операції з нерухомим май- ном, оренда, інжиніринг та надання послуг підприємцям	14,46	14,11	15,49	13,83	14,64	16,93
дослідження та розробки	19,38	18,14	21,55	19,18	21,62	25,56
Державне управління	20,62	19,92	19,37	18,16	19,51	24,74
Освіта	20,27	17,98	21,79	18,61	18,27	20,39
Охорона здоров'я та надан- ня соціальної допомоги	13,39	13,08	13,68	12,08	12,91	14,73
Надання комунальних та індивідуальних послуг; діяльність у сфері культури та спорту	17,19	16,50	17,38	15,77	16,99	19,26
діяльність у сфері культури та спорту, відпочинку та розваг	19,95	18,75	19,99	17,97	19,67	22,56

8.36. Середньомісячна заробітна плата за оплачену годину за видами промислової діяльності у січні - грудні 2012 року

	Січень	Лютий	Березень	Квітень	Травень	Червень
	нараховано штатному працівнику; грн.					
Промисловість	18,51	17,68	18,42	19,15	19,55	20,32
Добувна промисловість	29,88	30,13	30,52	31,53	33,58	32,93
добування паливно-енергетичних корисних копалин	30,34	30,45	30,88	31,85	34,00	33,42
добування вугілля, лігніту і торфу	31,03	29,80	31,44	32,13	34,10	33,76
добування корисних копалин, крім паливно-енергетичних	10,54	11,02	11,32	12,79	15,46	13,30
Переробна промисловість	16,25	15,31	16,07	16,54	16,80	17,45
виробництво харчових продуктів, напоїв та тютюнових виробів	17,16	14,88	15,81	16,77	17,13	18,37
текстильне виробництво; виробництво одягу, хутра та виробів з хутра	11,70	11,62	11,54	12,01	12,39	12,79
виробництво шкіри, виробів з шкіри та інших матеріалів	14,40	14,10	13,68	13,69	13,81	14,55
оброблення деревини та виробів з деревини, крім меблів	13,82	13,80	13,86	14,94	14,89	15,16
целюлозно-паперове виробництво; видавнича діяльність	13,55	13,49	14,34	14,96	14,43	15,22
виробництво коксу, продуктів нафтоперероблення	28,98	25,35	27,73	27,20	32,93	28,86
хімічне виробництво	20,09	19,50	20,22	21,42	25,21	22,97
виробництво гумових та пластмасових виробів	14,21	13,79	14,26	14,87	15,12	15,91
виробництво іншої неметалевої мінеральної продукції	20,64	17,55	18,14	17,74	16,59	17,85
металургійне виробництво та виробництво готових металевих виробів	20,00	13,24	13,62	15,08	15,50	15,90
виробництво машин та устаткування	22,62	21,79	22,26	23,36	24,85	26,36
виробництво електричного, електронного та оптичного устаткування	16,22	17,88	17,95	17,36	17,69	18,48
виробництво транспортних засобів та устаткування	17,84	16,73	22,44	22,27	20,43	20,26
інші галузі промисловості	11,08	10,79	11,08	11,41	11,78	12,45
Виробництво та розподілення електроенергії, газу та води	19,84	18,58	19,66	21,28	21,55	23,60

Продовження табл. 8.36.

	Липень	Серпень	Вересень	Жовтень	Листопад	Грудень
	нараховано штатному працівнику; грн.					
Промисловість	18,23	18,74	19,78	17,96	18,57	20,14
Добувна промисловість	30,97	33,28	33,54	30,82	31,66	32,12
добування паливно-енергетичних корисних копалин	31,42	33,77	33,99	31,19	32,04	32,51
добування вугілля, лігніту і торфу	32,11	32,57	34,75	32,96	33,90	33,41
добування корисних копалин, крім паливно-енергетичних	13,05	13,22	12,86	13,09	12,24	11,22
Переробна промисловість	15,79	16,01	16,86	15,71	16,15	17,67
виробництво харчових продуктів, напоїв та тютюнових виробів	16,60	16,91	17,41	16,38	16,04	17,77
текстильне виробництво; виробництво одягу, хутра та виробів з хутра	11,23	11,56	12,31	11,31	11,83	12,15
виробництво шкіри, виробів з шкіри та інших матеріалів	13,05	12,48	14,00	11,91	13,17	12,93
оброблення деревини та виробів з деревини, крім меблів	13,41	13,69	14,32	13,15	13,88	16,47
целюлозно-паперове виробництво; видавнича діяльність	14,02	13,79	14,94	14,56	14,69	15,98
виробництво коксу, продуктів нафтоперероблення	26,24	26,86	28,58	25,17	26,16	26,48
хімічне виробництво	20,32	19,74	22,93	20,14	21,16	26,54
виробництво гумових та пластмасових виробів	13,87	14,37	16,79	14,06	14,39	16,52
виробництво іншої неметалевої мінеральної продукції	16,31	16,81	17,15	16,12	17,33	19,77
металургійне виробництво та виробництво готових металевих виробів	14,96	13,62	14,68	14,46	14,15	15,03
виробництво машин та устаткування	23,00	22,48	23,32	21,47	22,05	23,54
виробництво електричного, електронного та оптичного устаткування	16,50	18,00	18,85	18,27	18,77	21,05
виробництво транспортних засобів та устаткування	19,41	19,44	19,92	17,86	19,57	20,94
інші галузі промисловості	11,18	11,38	11,51	11,09	11,63	11,99
Виробництво та розподілення електроенергії, газу та води	19,54	20,09	21,92	18,50	19,39	21,43

РОЗДІЛ 9

СТАН ВИПЛАТИ ЗАРОБІТНОЇ ПЛАТИ

9.1. Динаміка сум заборгованості з виплати заробітної плати з урахуванням економічно неактивних підприємств

(на початок відповідного року; млн.грн.)

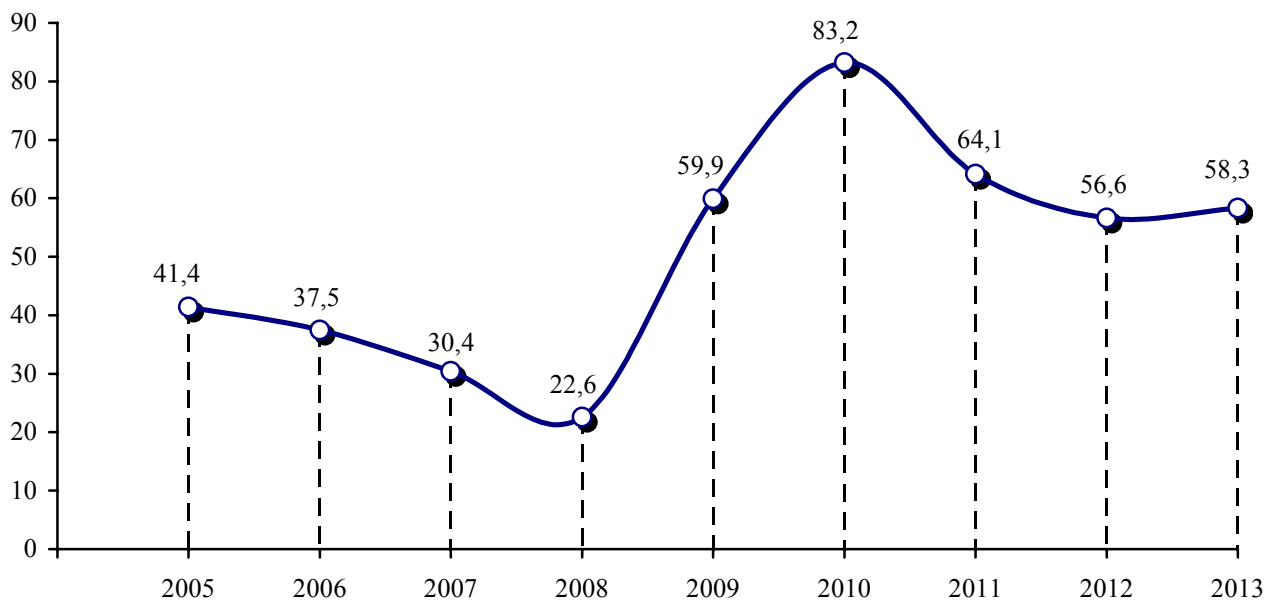

9.2. Структура заборгованості з виплати заробітної плати станом на 1 січня

(у % до загальної суми заборгованої заробітної плати)

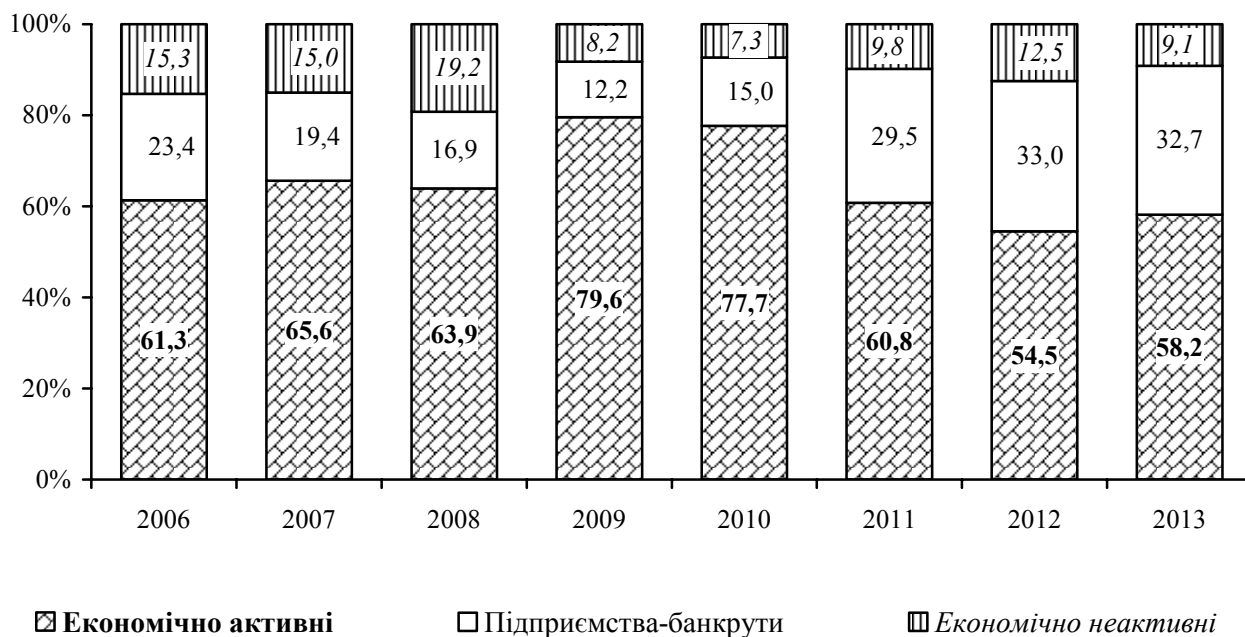

9.3. Динаміка сум заборгованості з виплати заробітної плати за видами економічної діяльності

	2006	2010	2011	2012	2013
	на 1 січня; тис.грн.				
Усього по області	37509,5	83156,1	64055,5	56587,2	58347,8
Сільське господарство, мисливство та пов'язані з ними послуги	3743,3	1814,0	843,7	346,5	161,6
Лісове господарство	86,0	321,0	3,1	27,7	281,8
Промисловість	18067,1	31909,0	19929,8	19822,9	18050,7
Будівництво	3393,6	17348,7	10196,0	11396,3	7912,7
Торгівля; ремонт автомобілів, побутових виробів та предметів особистого вжитку	1218,6	10379,1	7157,5	3779,1	1868,3
Діяльність готелів та ресторанів	225,2	1582,1	3063,9	1614,6	2490,7
Діяльність транспорту та зв'язку	3381,8	4951,6	6153,2	6026,5	7478,9
Фінансова діяльність	52,9	30,6	1443,4	776,0	624,8
Операції з нерухомим майном, оренда, інжиніринг та надання послуг підприємцям	5911,3	10550,4	12628,1	10826,8	17818,6
Державне управління	19,0	299,4	178,1	6,9	250,4
Освіта	212,7	359,3	54,3	93,6	-
Охорона здоров'я та надання соціальної допомоги	172,9	1514,9	112,9	386,5	259,1
Надання комунальних та індивідуальних послуг; діяльність у сфері культури та спорту	1025,1	2096,0	2291,5	1483,8	1150,2

Примітка. У цьому розділі дані наведені без урахування найманих працівників статистично малих підприємств і у фізичних осіб-підприємців .

9.4. Динаміка сум заборгованості з виплати заробітної плати у розрізі міст і районів

	2006	2010	2011	2012	2013
	на 1 січня; тис.грн.				
Усього по області	37509,5	83156,1	64055,5	56587,2	58347,8
м.Львів	14964,3	39948,5	33508,7	33688,7	38302,3
м.Борислав	2375,9	2844,0	3314,4	3419,3	1898,9
м.Дрогобич	1448,1	7207,8	6888,1	4917,0	4291,3
м.Моршин	–	78,3	–	–	–
м.Новий Розділ	1081,6	3264,7	941,1	1235,1	1581,3
м.Самбір	453,8	788,7	898,8	595,1	475,7
м.Стрий	510,9	3551,1	3920,7	3104,3	1669,6
м.Трускавець	187,0	900,0	1839,6	618,5	957,6
м.Червоноград	3331,7	2306,0	1646,1	1352,2	1386,6
Бродівський	559,4	1329,7	738,6	185,6	95,6
Буський	202,7	88,0	–	–	–
Городоцький	728,5	75,0	–	112,5	117,7
Дрогобицький	171,9	340,6	88,7	653,7	132,9
Жидачівський	550,9	2516,2	301,4	134,7	193,5
Жовківський	504,9	757,8	256,2	458,0	271,3
Золочівський	457,7	247,1	40,9	16,0	26,8
Кам'янка-Бузький	239,4	201,0	43,6	–	–
Миколаївський	615,4	272,7	122,8	199,9	43,7
Мостиський	28,2	12,4	47,3	–	–
Перемишлянський	649,9	440,0	83,0	31,0	0,3
Пустомитівський	778,8	2022,0	1589,4	116,8	359,4
Радехівський	205,4	1084,2	–	–	–
Самбірський	121,8	31,8	–	–	–
Сколівський	161,5	183,6	83,6	26,7	13,2
Сокальський	5385,2	5898,2	5988,2	4749,7	5132,6
Старосамбірський	417,0	1076,5	416,2	292,8	352,2
Стрийський	187,8	2518,2	641,0	529,2	921,5
Турківський	100,8	287,0	–	–	–
Яворівський	1089,0	2885,0	657,1	150,4	123,8

9.5. Динаміка сум заборгованості з виплати заробітної плати по економічно активних підприємствах (у % до початку року)

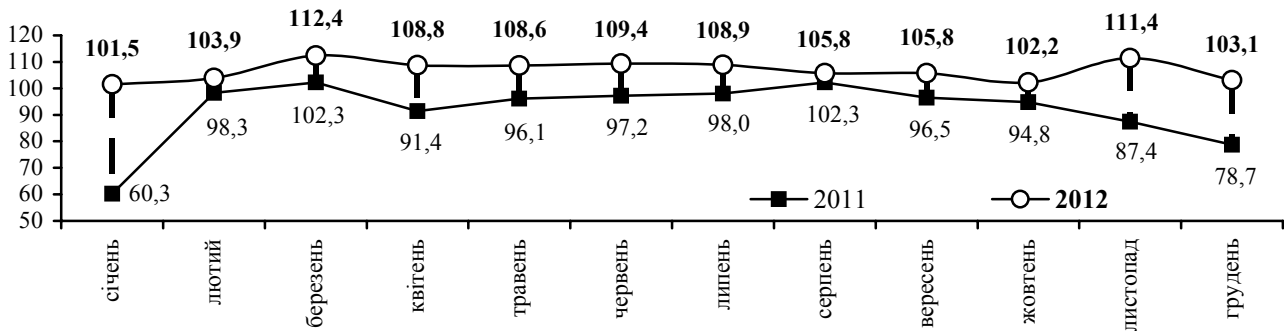

9.6. Заборгованість з виплати заробітної плати, за видами економічної діяльності на 1 січня 2013 року

	Сума несплаченої заробітної плати						
	усього тис.грн.	у тому числі підприємства (установи, організації)					
		економічно активні		підприємства-банкрути ¹		економічно неактивні	
		всього, тис.грн.	у % до загальної суми боргу	всього, тис.грн.	у % до загальної суми боргу	всього, тис.грн.	у % до загальної суми боргу
Усього	58347,8	33933,4	58,2	19084,9	32,7	5329,5	9,1
Сільське господарство, мисливство та пов'язані з ними послуги	161,6	—	—	161,6	100,0	—	—
Лісове господарство	281,8	281,8	100,0	—	—	—	—
Рибальство, рибництво	—	—	—	—	—	—	—
Промисловість	18050,7	6375,6	35,3	9308,0	51,6	2367,1	13,1
Будівництво	7912,7	3907,6	49,4	3043,9	38,5	961,2	12,1
Торгівля; ремонт автомобілів, побутових виробів та предметів особистого вжитку	1868,3	176,2	9,4	730,5	39,1	961,6	51,5
Діяльність готелів та ресторанів	2490,7	1523,0	61,1	967,7	38,9	—	—
Діяльність транспорту та зв'язку	7478,9	4082,5	54,6	3212,1	42,9	184,3	2,5
діяльність транспорту	7478,9	4082,5	54,6	3212,1	42,9	184,3	2,5
діяльність пошти та зв'язку	—	—	—	—	—	—	—
Фінансова діяльність	624,8	—	—	624,8	100,0	—	—
Операції з нерухомим майном, оренда, інжиніринг та надання послуг підприємцям	17818,6	16581,6	93,0	974,1	5,5	262,9	1,5
дослідження та розробки	13980,0	13717,4	98,1	—	—	262,6	1,9
Державне управління	250,4	250,4	100,0	—	—	—	—
Освіта	—	—	—	—	—	—	—
Охорона здоров'я та надання соціальної допомоги	259,1	126,2	48,7	—	—	132,9	51,3
Надання комунальних та індивідуальних послуг; діяльність у сфері культури та спорту	1150,2	628,5	54,7	62,2	5,4	459,5	39,9
діяльність у сфері культури та спорту, відпочинку та розваг	68,9	55,7	80,8	13,2	19,2	—	—

¹ Суб'єкти господарювання щодо яких реалізуються процедури відновлення платоспроможності боржника або визнання їх банкрутами.

9.7. Заборгованість з виплати заробітної плати у розрізі міст і районів на 1 січня 2013 року

	Сума несплаченої заробітної плати						
	усього тис.грн.	у тому числі підприємства (установи, організації)					
		економічно активні		підприємства-банкрути ¹		економічно неактивні	
		всього, тис.грн.	у % до загальної суми боргу	всього, тис.грн.	у % до загальної суми боргу	всього, тис.грн.	у % до загальної суми боргу
Усього по області	58347,8	33933,4	58,2	19084,9	32,7	5329,5	9,1
м.Львів	38302,3	23603,8	61,7	10896,0	28,4	3802,5	9,9
м.Борислав	1898,9	1147,7	60,5	707,2	37,2	44,0	2,3
м.Дрогобич	4291,3	2791,1	65,0	419,9	9,8	1080,3	25,2
м.Моршин	–	–	–	–	–	–	–
м.Новий Розділ	1581,3	281,5	17,8	1299,8	82,2	–	–
м.Самбір	475,7	475,7	100,0	–	–	–	–
м.Стрий	1669,6	1028,5	61,6	636,8	38,1	4,3	0,3
м.Трускавець	957,6	572,7	59,8	384,9	40,2	–	–
м.Червоноград	1386,6	294,1	21,2	971,3	70,1	121,2	8,7
Бродівський	95,6	–	–	95,6	100,0	–	–
Буський	–	–	–	–	–	–	–
Городоцький	117,7	117,7	100,0	–	–	–	–
Дрогобицький	132,9	–	–	–	–	132,9	100,0
Жидачівський	193,5	162,2	83,8	31,3	16,2	–	–
Жовківський	271,3	215,5	79,4	55,8	20,6	–	–
Золочівський	26,8	26,8	100,0	–	–	–	–
Кам'янка-Бузький	–	–	–	–	–	–	–
Миколаївський	43,7	–	–	43,7	100,0	–	–
Мостиський	–	–	–	–	–	–	–
Перемишлянський	0,3	–	–	–	–	0,3	100,0
Пустомитівський	359,4	65,5	18,2	293,9	81,8	–	–
Радехівський	–	–	–	–	–	–	–
Самбірський	–	–	–	–	–	–	–
Сколівський	13,2	4,9	37,1	8,3	62,9	–	–
Сокальський	5132,6	2172,6	42,3	2960,0	57,7	–	–
Старосамбірський	352,2	352,2	100,0	–	–	–	–
Стрийський	921,5	620,9	67,4	167,8	18,2	132,8	14,4
Турківський	–	–	–	–	–	–	–
Яворівський	123,8	–	–	112,6	91,0	11,2	9,0

9.8. Заборгованість з виплати заробітної плати за видами промислової діяльності на 1 січня 2013 року

	Сума невиконаної заробітної плати						
	усього тис.грн.	у тому числі підприємства					
		економічно активні		підприємства-банкрути ¹		економічно неактивні	
		всього, тис.грн.	у % до загальної суми боргу	всього, тис.грн.	у % до загальної суми боргу	всього, тис.грн.	у % до загальної суми боргу
Промисловість	18050,7	6375,6	35,3	9308,0	51,6	2367,1	13,1
Добувна промисловість	2172,6	2172,6	100,0	–	–	–	–
добування паливно-енергетичних корисних копалин	2172,6	2172,6	100,0	–	–	–	–
добування вугілля, лігніту і торфу	2172,6	2172,6	100,0	–	–	–	–
добування корисних копалин, крім паливно-енергетичних	–	–	–	–	–	–	–
Переробна промисловість	14820,8	3517,4	23,7	8936,3	60,3	2367,1	16,0
виробництво харчових продуктів, напоїв та тютюнових виробів	1688,6	19,0	1,1	698,1	41,3	971,5	57,6
текстильне виробництво; виробництво одягу, хутра та виробів з хутра	–	–	–	–	–	–	–
виробництво шкіри, виробів з шкіри та інших матеріалів	7,1	–	–	–	–	7,1	100,0
оброблення деревини та виробів з деревини, крім меблів	112,7	–	–	112,7	100,0	–	–
целюлозно-паперове виробництво; видавнича діяльність	152,4	152,4	100,0	–	–	–	–
виробництво коксу, продуктів нафтоперероблення	125,0	–	–	125,0	100,0	–	–
хімічне виробництво	956,2	–	–	956,2	100,0	–	–
виробництво гумових та пластмасових виробів	133,3	–	–	5,9	4,4	127,4	95,6
виробництво іншої неметалевої мінеральної продукції	1948,3	77,4	4,0	962,3	49,4	908,6	46,6
металургійне виробництво та виробництво готових металевих виробів	292,5	292,5	100,0	–	–	–	–
виробництво машин та устаткування	2008,8	305,7	15,2	1394,6	69,4	308,5	15,4
виробництво електричного, електронного та оптичного устаткування	3037,5	–	–	3037,5	100,0	–	–
виробництво транспортних засобів та устаткування	3776,8	2362,7	62,6	1414,1	37,4	–	–
інші галузі промисловості	581,6	307,7	52,9	229,9	39,5	44,0	7,6
Виробництво та розподілення електроенергії, газу та води	1057,3	685,6	64,8	371,7	35,2	–	–

9.9. Структура заборгованої заробітної плати працівників економічно активних підприємств (установ, організацій) за основними видами економічної діяльності

(у % до загальної суми заборгованої заробітної плати)

на 1 січня 2012 року

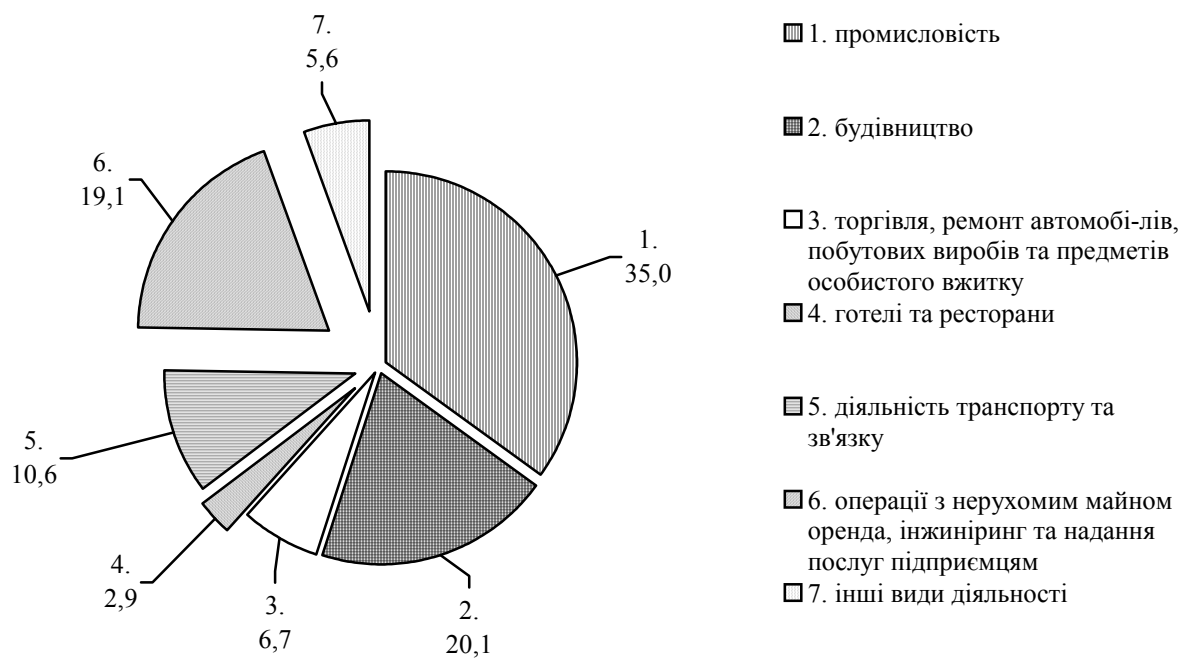

на 1 січня 2013 року

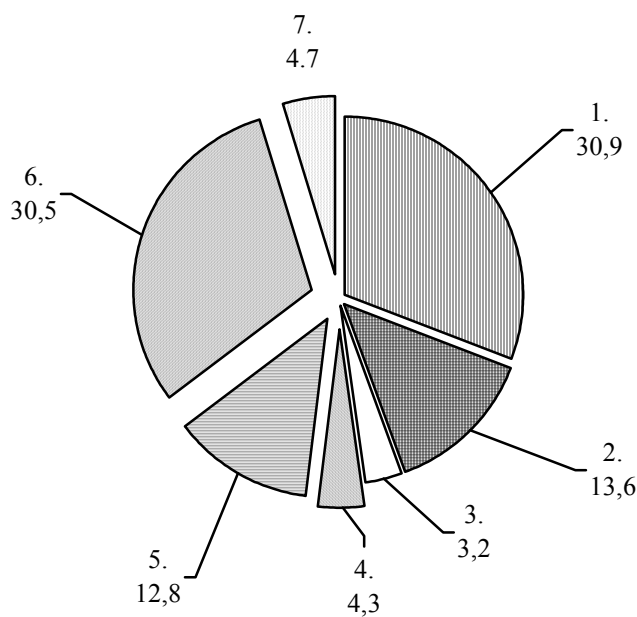

9.10. Заборгованість з виплати заробітної плати працівникам економічно активних підприємств (установ, організацій) за видами економічної діяльності на 1 січня 2013 року

	Сума несплаченої заробітної плати						Структура боргу %
	усього, тис.грн.	у % до суми заборгованості на 1 січня 2012р.	у тому числі утворена				
			у поточному році		у попередні роки		
			усього, тис.грн.	у % до загальної суми заборгованості	усього, тис.грн.	у % до загальної суми заборгованості	
Усього	33933,4	110,1	20125,2	59,3	13808,2	40,7	100,0
Лісове господарство та пов'язані з ним послуги	281,8	1017,3	281,8	100,0	–	–	0,8
Промисловість	6375,6	72,5	5459,8	85,6	915,8	14,4	18,8
Будівництво	3907,6	58,2	3036,7	77,7	870,9	22,3	11,5
Торгівля, ремонт автомобілів, побутових виробів та предметів особистого вжитку	176,2	18,7	176,2	100,0	–	–	0,5
Діяльність готелів та ресторанів	1523,0	235,4	1001,8	65,8	521,2	34,2	4,5
Діяльність транспорту та зв'язку	4082,5	130,5	1981,0	48,5	2101,5	51,5	12,0
діяльність транспорту	4082,5	130,5	1981,0	48,5	2101,5	51,5	12,0
Операції з нерухомим майном, оренда, інжиніринг та надання послуг підприємцям	16581,6	180,2	7359,9	44,4	9221,7	55,6	48,9
дослідження і розробки	13717,4	174,8	4685,9	34,2	9031,5	65,8	40,4
Державне управління	250,4	3629,0	250,4	100,0	–	–	0,7
Охорона здоров'я та надання соціальної допомоги	126,2	32,7	126,2	100,0	–	–	0,4
Надання комунальних та індивідуальних послуг; діяльність у сфері культури та спорту	628,5	69,2	451,4	71,8	177,1	28,2	1,9
діяльність у сфері культури та спорту, відпочинку та розваг	55,7	43,1	55,7	100,0	–	–	0,2

(Продовження табл. 9.10.)

	Сума боргу в середньому на одного працівника		Кількість працівників, яким своєчасно не виплачена заробітна плата		Сума заборгованості працівникам з виплати допомоги у зв'язку з тимчасовою втратою працездатності
	грн.	у % до середньомісячної заробітної плати	усього, осіб	у % до середньоблікової кількості штатних працівників	
Усього	5186,21	185,8	6543	1,2	605,4
Лісове господарство та пов'язані з ним послуги	7045,00	282,6	40	0,7	8,4
Промисловість	2276,19	74,8	2801	2,3	133,9
Будівництво	3979,23	159,5	982	4,9	36,1
Торгівля, ремонт автомобілів, побутових виробів та предметів особистого вжитку	1874,47	86,0	94	0,2	2,1
Діяльність готелів та ресторанів	5903,10	335,1	258	3,8	17,5
Діяльність транспорту та зв'язку	7588,29	237,7	538	1,0	59,7
діяльність транспорту	7588,29	239,4	538	1,2	59,7
Операції з нерухомим майном, оренда, інжиніринг та надання послуг підприємцям	11158,55	435,6	1486	4,4	334,0
дослідження і розробки	20262,04	540,0	677	11,8	277,1
Державне управління	3430,14	87,5	73	0,2	4,6
Освіта	–	–	–	–	9,1
Охорона здоров'я та надання соціальної допомоги	1190,57	52,9	106	0,1	–
Надання комунальних та індивідуальних послуг, діяльність у сфері культури та спорту	3809,09	133,7	165	1,0	–
діяльність у сфері культури та спорту, відпочинку та розваг	2320,83	68,5	24	0,2	–

9.11. Заборгованість з виплати заробітної плати працівникам економічно активних підприємств (установ, організацій) у розрізі міст і районів на 1 січня 2013 року

	Сума несплаченої заробітної плати						Структура боргу, %
	усього, тис.грн.	у % до суми за боргованості на 1 січня 2012р.	у тому числі утворена				
			у поточному році		у попередні роки		
			усього, тис.грн.	у % до загальної суми заборгованості	усього, тис.грн.	у % до загальної суми заборгованості	
Усього по області	33933,4	110,1	20125,2	59,3	13808,2	40,7	100,0
м.Львів	23603,8	116,3	11482,5	48,6	12121,3	51,4	69,7
м.Борислав	1147,7	49,9	320,4	27,9	827,3	72,1	3,4
м.Дрогобич	2791,1	128,3	2284,2	81,8	506,9	18,2	8,2
м.Новий Розділ	281,5	47,0	281,5	100,0	–	–	0,8
м.Самбір	475,7	79,9	433,5	91,1	42,2	8,9	1,4
м.Стрий	1028,5	149,5	1028,5	100,0	–	–	3,0
м.Трускавець	572,7	834,8	572,7	100,0	–	–	1,7
м.Червоноград	294,1	118,0	294,1	100,0	–	–	0,9
Городоцький	117,7	104,6	117,7	100,0	–	–	0,3
Жидачівський	162,2	120,4	162,2	100,0	–	–	0,5
Жовківський	215,5	70,6	117,0	54,3	98,5	45,7	0,6
Золочівський	26,8	–	26,8	100,0	–	–	0,1
Пустомитівський	65,5	–	65,5	100,0	–	–	0,2
Сколівський	4,9	18,4	4,9	100,0	–	–	0,0
Сокальський	2172,6	115,2	2172,6	100,0	–	–	6,4
Старосамбірський	352,2	120,3	140,2	39,8	212,0	60,2	1,0
Стрийський	620,9	276,7	620,9	100,0	–	–	1,8

(Продовження табл. 9.11.)

	Сума боргу в середньому на одного працівника, грн.	Кількість працівників, яким своєчасно не виплачена заробітна плата, осіб	Сума заборгованості працівникам з виплати допомоги у зв'язку з тимчасовою втратою працездатності, тис.грн.
Усього по області	5186,21	6543	605,4
м.Львів	9138,13	2583	358,7
м.Борислав	3488,45	329	13,2
м.Дрогобич	2877,42	970	67,3
м.Новий Розділ	2843,43	99	3,4
м.Самбір	3997,48	119	11,2
м.Стрий	2552,11	403	13,7
м.Трускавець	2097,80	273	59,7
м. Червоноград	1089,26	270	4,1
Городоцький	1252,13	94	–
Дрогобицький	–	–	2,5
Жидачівський	3379,17	48	1,3
Жовківський	2762,82	78	–
Золочівський	2680,00	10	–
Пустомитівський	1637,50	40	–
Сколівський	4900,00	1	–
Сокальський	2219,20	979	51,6
Старосамбірський	7044,00	50	–
Стрийський	3151,78	197	18,7

9.12. Заборгованість з виплати заробітної плати працівникам економічно активних підприємств (установ, організацій) за видами промислової діяльності на 1 січня 2013 року

	Сума невиконаної заробітної плати						Структура боргу, %
	усього, тис.грн.	у % до суми заборгованості на 1 січня 2012р.	у тому числі утворена				
			у поточному році		у попередні роки		
			усього, тис.грн.	у % до загальної суми заборгованості	усього тис.грн.	у % до загальної суми заборгованості	
Промисловість	6375,6	72,5	5459,8	85,6	915,8	14,4	100,0
Добувна промисловість	2172,6	115,2	2172,6	100,0	–	–	34,1
добування паливно-енергетичних корисних копалин	2172,6	115,2	2172,6	100,0	–	–	34,1
добування кам'яного вугілля, лігніту і торфу	2172,6	115,2	2172,6	100,0	–	–	34,1
Переробна промисловість	3517,4	63,6	3242,7	92,2	274,7	7,8	55,2
виробництво харчових продуктів, напоїв та тютюнових виробів	19,0	2,2	19,0	100,0	–	–	0,3
целюлозно-паперове виробництво; видавнича діяльність	152,4	364,6	152,4	100,0	–	–	2,4
виробництво іншої неметалевої мінеральної продукції	77,4	9,9	66,2	85,5	11,2	14,5	1,2
металургійне виробництво та виробництво готових металевих виробів	292,5	69,4	292,5	100,0	–	–	4,6
виробництво машин та устаткування	305,7	30,6	305,7	100,0	–	–	4,8
виробництво транспортних засобів та устаткування	2362,7	296,4	2099,2	88,8	263,5	11,2	37,1
інші галузі промисловості	307,7	68,1	307,7	100,0	–	–	4,8
Виробництво та розподілення електроенергії, газу та води	685,6	50,0	44,5	6,5	641,1	93,5	10,7

(Продовження табл. 9.12.)

	Сума боргу в середньому на одного працівника		Кількість працівників, яким своєчасно не виплачена заробітна плата		Сума заборгованості працівникам з виплати допомоги у зв'язку з тимчасовою втратою працездатності
	грн.	у % до середньомісячної заробітної плати	усього, осіб	у % до середньоблікової кількості штатних працівників	
Промисловість	2276,19	74,8	2801	2,3	133,9
Добувна промисловість	2219,20	46,4	979	6,6	51,6
добування паливно-енергетичних корисних копалин	2219,20	45,8	979	6,8	51,6
добування кам'яного вугілля, лігніту і торфу	2219,20	45,5	979	8,5	51,6
Переробна промисловість	2112,55	80,6	1665	1,9	72,3
виробництво харчових продуктів, напоїв та тютюнових виробів	2714,29	95,2	7	0,0	–
целюлозно-паперове виробництво; видавнича діяльність	1073,24	43,3	142	2,2	1,7
виробництво іншої неметалевої мінеральної продукції	3870,00	153,7	20	0,4	–
металургійне виробництво та виробництво готових металевих виробів	1963,09	98,6	149	3,4	17,3
виробництво машин та устаткування	1717,42	48,9	178	3,0	1,3
виробництво транспортних засобів та устаткування	2610,72	90,4	905	15,0	52,0
інші галузі промисловості	1165,53	63,3	264	4,0	–
Виробництво та розподілення електроенергії, газу та води	4366,88	123,9	157	0,8	10,0

9.13. Розподіл сум заборгованості із виплати заробітної плати працівників економічно активних підприємств (установ, організацій) за формами господарювання та видами економічної діяльності на 1 січня 2013 року

	Усього, тис. грн.	У тому числі					
		державні підприємства	комунальні підприємства	ТзОВ	філії (інші відокремлені підрозділи)	приватні підприємства	інші організаційно-правові форми
Усього	33933,4	17793,5	1980,9	2416,9	2141,5	845,3	8755,3
Лісове господарство та пов'язані з ним послуги	281,8	255,0	—	—	—	—	26,8
Промисловість	6375,6	56,0	685,6	394,2	—	61,0	5178,8
Будівництво	3907,6	458,2	—	1479,6	—	125,2	1844,6
Торгівля, ремонт автомобілів, побутових виробів та предметів особистого вжитку	176,2	—	—	130,9	45,3	—	—
Діяльність готелів та ресторанів	1523,0	24,7	454,6	62,2	—	659,1	322,4
Діяльність транспорту та зв'язку	4082,5	3105,4	—	—	—	—	977,1
діяльність транспорту	4082,5	3105,4	—	—	—	—	977,1
Операції з нерухомим майном, оренда, інжиніринг та надання послуг підприємцям дослідження і розробки	16581,6	13894,2	179,0	350,0	1956,8	—	201,6
Державне управління	13717,4	13717,4	—	—	—	—	—
Охорона здоров'я та надання соціальної допомоги	250,4	—	—	—	139,4	—	111
Надання комунальних та індивідуальних послуг; діяльність у сфері культури та спорту	126,2	—	89,9	—	—	—	36,3
діяльність у сфері культури та спорту, відпочинку та розваг	628,5	—	571,8	—	—	—	56,7
	55,7	—	—	—	—	—	55,7

9.14. Структура сум заборгованості із виплати заробітної плати працівників економічно активних підприємств (установ, організацій) за формами господарювання на 1 січня 2013 року
(у % до підсумку)

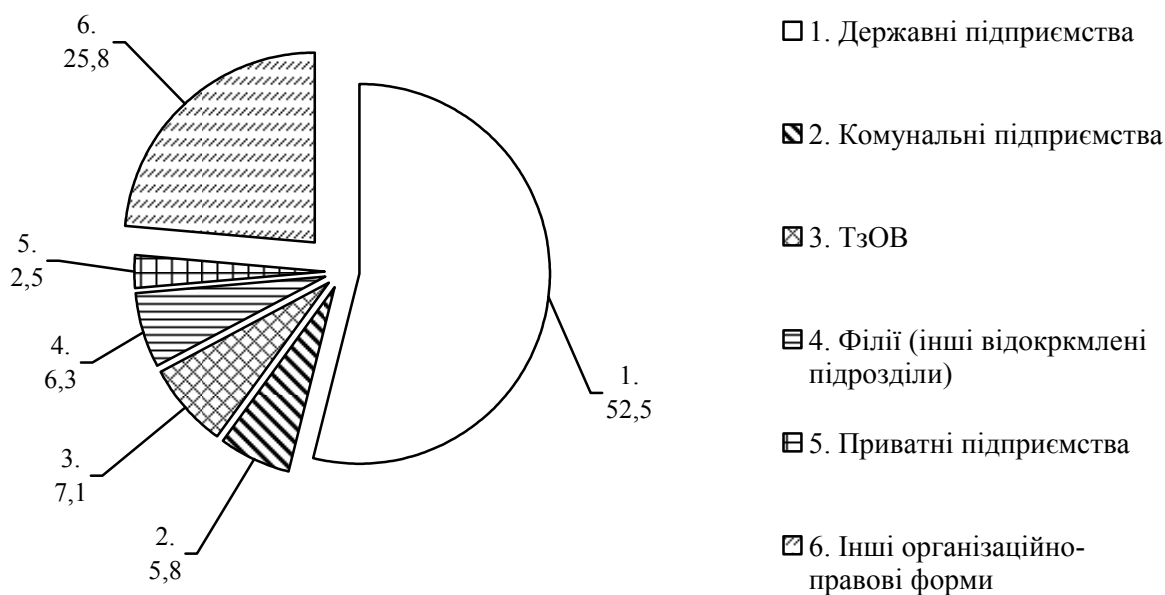

9.15. Динаміка заборгованості з виплати заробітної плати працівникам підприємств-банкрутів¹ в економіці
(на початок року; млн.грн.)

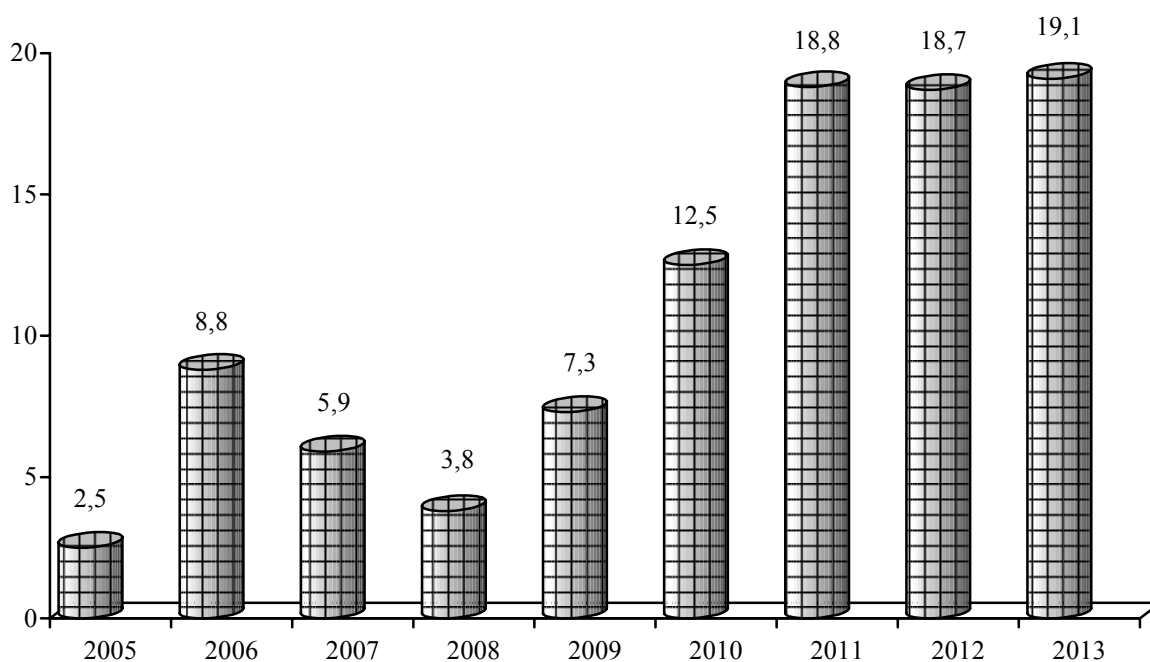

¹ Суб'єкти господарювання щодо яких реалізуються процедури відновлення платоспроможності боржника або визнання їх банкрутами.

9.16. Заборгованість з виплати заробітної плати працівникам підприємств-банкрутів¹ за видами економічної діяльності на 1 січня 2013 року

	Сума невиключеної заробітної плати	
	усього, тис.грн.	у % до підсумку
Усього	19084,9	100,0
Сільське господарство, мисливство та пов'язані з ним послуги	161,6	0,8
Промисловість	9308,0	48,9
Будівництво	3043,9	15,9
Торгівля, ремонт побутових виробів та предметів особистого вжитку	730,5	3,8
Діяльність готелів та ресторанів	967,7	5,1
Діяльність транспорту та зв'язку	3212,1	16,8
діяльність транспорту	3212,1	16,8
Фінансова діяльність	624,8	3,3
Операції з нерухомим майном, оренда, інжиніринг та надання послуг підприємцям	974,1	5,1
Надання комунальних та індивідуальних послуг; діяльність у сфері культури та спорту	62,2	0,3
діяльність у сфері культури та спорту, відпочинку та розваг	13,2	0,1

9.17. Заборгованість з виплати заробітної плати працівникам підприємств – банкрутів¹ у розрізі міст і районів на 1 січня 2013 року

	Сума невиключеної заробітної плати	
	усього, тис.грн.	у % до підсумку
Усього по області	19084,9	100,0
м.Львів	10896,0	57,2
м.Борислав	707,2	3,7
м.Дрогобич	419,9	2,2
м.Новий Розділ	1299,8	6,8
м.Стрий	636,8	3,3
м.Трускавець	384,9	2,0
м.Червоноград	971,3	5,1
Бродівський	95,6	0,5
Жидачівський	31,3	0,2
Жовківський	55,8	0,3
Миколаївський	43,7	0,2
Пустомитівський	293,9	1,5
Сколівський	8,3	0,0
Сокальський	2960,0	15,5
Стрийський	167,8	0,9
Яворівський	112,6	0,6

9.18. Заборгованість з виплати заробітної плати працівникам підприємств-банкрупів¹ за видами промислової діяльності на 1 січня 2013 року

	Сума невиконаної заробітної плати	
	усього, тис.грн.	у % до підсумку
Промисловість	9308,0	100,0
Переробна промисловість	8936,3	96,0
виробництво харчових продуктів, напоїв та тютюнових виробів	698,1	7,5
оброблення деревини та виробництво виробів з деревини, крім меблів	112,7	1,2
виробництво коксу, продуктів нафтоперероблення	125,0	1,3
хімічне виробництво	956,2	10,3
виробництво гумових та пластмасових виробів	5,9	0,1
виробництво іншої неметалевої мінеральної продукції	962,3	10,3
виробництво машин та устаткування	1394,6	15,0
виробництво електричного, електронного та оптичного устаткування	3037,5	32,6
виробництво транспортних засобів та устаткування	1414,1	15,2
інші галузі промисловості	229,9	2,5
Виробництво та розподілення електроенергії, газу та води	371,7	4,0

РОЗДІЛ 10

СТАН УКЛАДЕННЯ КОЛЕКТИВНИХ ДОГОВОРІВ

10.1. Динаміка кількості зареєстрованих колективних договорів та кількості працівників, які охоплені ними



10.2. Структура кількості працівників, які охоплені колективними договорами за видами економічної діяльності у 2012 році (у % до підсумку)

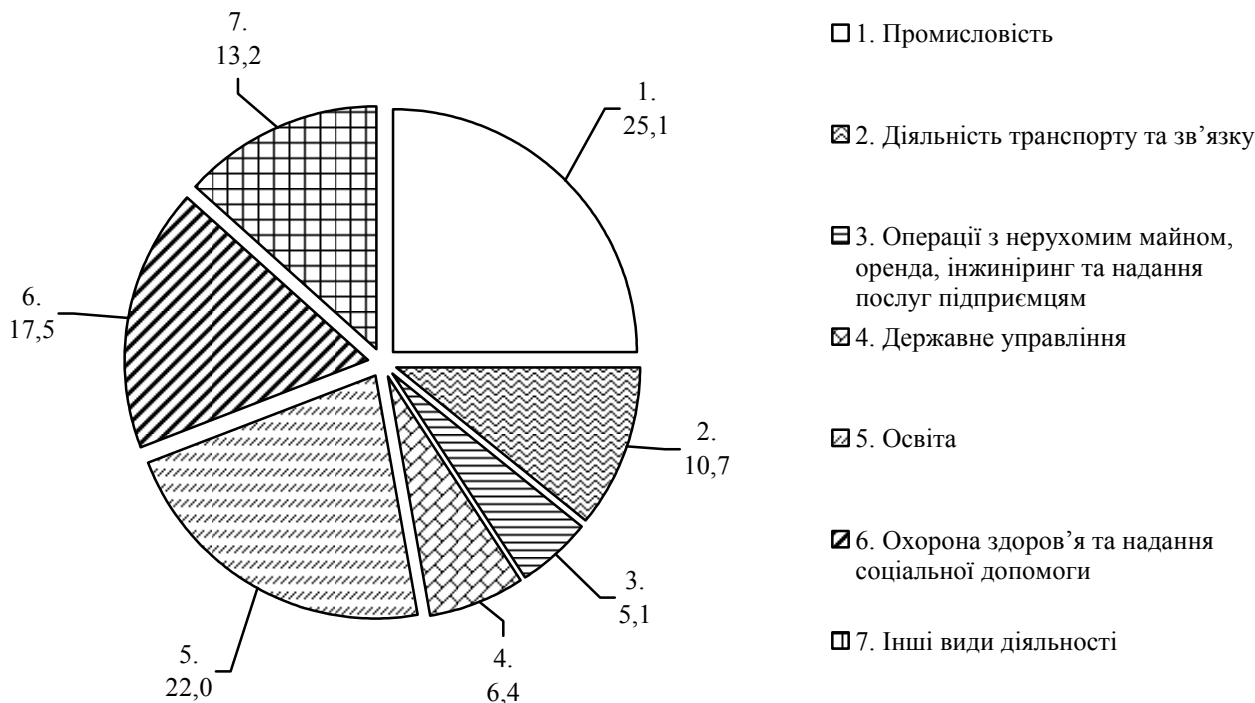

10.3. Динаміка кількості зареєстрованих колективних договорів за видами економічної діяльності

	2005	2009	2010	2011	2012
	на 31 грудня; одиниць				
Усього	3922	5165	5122	4762	4404
Сільське господарство, мисливство та пов'язані з ними послуги	394	208	185	131	111
Лісове господарство	38	43	27	48	66
Рибальство, рибництво	3	3	3	5	2
Промисловість	580	571	706	586	572
Будівництво	226	223	243	201	256
Торгівля; ремонт автомобілів, побутових виробів та предметів особистого вжитку	409	413	416	307	298
Діяльність готелів та ресторанів	102	96	145	68	70
Діяльність транспорту та зв'язку	197	197	215	167	144
діяльність транспорту	166	170	176	139	118
діяльність пошти та зв'язку	31	27	39	28	26
Фінансова діяльність	49	65	46	44	39
Операції з нерухомим майном, оренда, інжиніринг та надання послуг підприємцям	373	389	357	390	292
дослідження та розробки	72	63	37	51	62
Державне управління	194	683	633	678	568
Освіта	854	1673	1544	1554	1544
Охорона здоров'я та надання соціальної допомоги	295	366	368	311	258
Надання комунальних та індивідуальних послуг; діяльність у сфері культури і спорту	208	235	234	272	184
діяльність у сфері культури і спорту, відпочинку та розваг	121	137	141	172	114

Примітка. У цьому розділі дані до 2010р. наведені без урахування найманих працівників статистично малих підприємств та у фізичних осіб-підприємців. З 2010р. дані наведено по підприємствах, установах, організаціях та їхніх відокремлених підрозділах із кількістю найманих працівників 10 і більше осіб.

10.4. Динаміка кількості зареєстрованих колективних договорів за видами промислової діяльності

	2005	2009	2010	2011	2012
	на 31 грудня; одиниць				
Промисловість	580	571	706	586	572
Добувна промисловість	26	26	26	19	23
добування паливно-енергетичних корисних копалин	17	15	14	13	14
добування вугілля, лігніту і торфу	14	12	12	12	12
добування корисних копалин, крім паливно-енергетичних	9	11	12	6	9
Переробна промисловість	490	490	618	513	491
виробництво харчових продуктів, напоїв та тютюнових виробів	115	94	122	78	74
текстильне виробництво; виробництво одягу, хутра та виробів з хутра	45	62	59	53	58
виробництво шкіри, виробів з шкіри та інших матеріалів	9	13	8	11	17
оброблення деревини та виробів з деревини, крім меблів	20	37	47	37	51
целюлозно-паперове виробництво; видавнича діяльність	39	37	37	38	43
виробництво коксу, продуктів нафтоперероблення	7	3	3	4	3
хімічне виробництво	17	12	24	23	12
виробництво гумових та пластмасових виробів	19	30	38	27	22
виробництво іншої неметалевої мінеральної продукції	64	54	61	65	56
металургійне виробництво та виробництво готових металевих виробів	27	38	56	48	45
виробництво машин та устаткування	45	39	53	38	32
виробництво електричного, електронного та оптичного устаткування	36	28	56	41	29
виробництво транспортних засобів та устаткування	13	10	16	13	7
інші галузі промисловості	34	33	38	37	42
Виробництво та розподілення електроенергії, газу та води	64	55	62	54	58

10.5. Динаміка кількості працівників, які охоплені колективними договорами, за видами економічної діяльності

	2005	2009	2010	2011	2012
	на 31 грудня; осіб				
Усього	454774	471141	472883	460031	442950
Сільське господарство, мисливство та пов'язані з ними послуги	18011	10107	6567	5688	4783
Лісове господарство	7348	4468	3800	4565	5134
Рибальство, рибництво	439	402	357	281	277
Промисловість	131279	114221	126464	118030	111236
Будівництво	19554	15119	12932	9506	8457
Торгівля; ремонт автомобілів, побутових виробів та предметів особистого вжитку	21626	20875	19169	17958	17478
Діяльність готелів та ресторанів	3471	3554	5051	3326	3306
Діяльність транспорту та зв'язку	54648	51667	50319	46818	47482
діяльність транспорту	41381	40600	40231	37119	38082
діяльність пошти та зв'язку	13267	11067	10088	9699	9400
Фінансова діяльність	4721	7064	7631	7179	7414
Операції з нерухомим майном, оренда, інжиніринг та надання послуг підприємцям	28531	27984	24928	27069	22781
дослідження та розробки	6657	5802	5014	5087	5142
Державне управління	9618	25336	27415	29678	28227
Освіта	74854	98685	95036	96816	97647
Охорона здоров'я та надання соціальної допомоги	69435	79233	80653	80387	77455
Надання комунальних та індивідуальних послуг; діяльність у сфері культури і спорту	11239	12426	12561	12730	11273
діяльність у сфері культури і спорту, відпочинку та розваг	7595	8135	8279	8782	7840

10.6. Динаміка кількості працівників, які охоплені колективними договорами, за видами промислової діяльності

	2005	2009	2010	2011	2012
	на 31 грудня; осіб				
Промисловість	131279	114221	126464	118030	111236
Добувна промисловість	17852	15426	15090	13827	14655
добування паливно-енергетичних корисних копалин	15780	14741	14745	13568	14450
добування вугілля, лігніту і торфу	12709	11921	12014	12072	11830
добування корисних копалин, крім паливно-енергетичних	2072	685	345	259	205
Переробна промисловість	89162	79026	79767	75790	68836
виробництво харчових продуктів, напоїв та тютюнових виробів	16019	16033	18821	15762	14514
текстильне виробництво; виробництво одягу, хутра та виробів з хутра	11150	9571	9172	8274	7757
виробництво шкіри, виробів з шкіри та інших матеріалів	1299	1440	1567	2109	2013
оброблення деревини та виробів з деревини, крім меблів	1838	2469	3167	2757	2888
целюлозно-паперове виробництво; видавнича діяльність	5468	5083	4893	4862	4210
виробництво коксу, продуктів нафтоперероблення	2354	1536	1557	1464	1207
хімічне виробництво	2589	1999	1964	1979	1826
виробництво гумових та пластмасових виробів	1988	2501	2461	1947	2314
виробництво іншої неметалевої мінеральної продукції	8986	4804	4425	4257	3896
металургійне виробництво та виробництво готових металевих виробів	2232	4063	3934	3860	3545
виробництво машин та устаткування	9926	5854	4555	4314	3465
виробництво електричного, електронного та оптичного устаткування	12236	12602	12111	12973	11571
виробництво транспортних засобів та устаткування	8553	6606	6736	6499	4831
інші галузі промисловості	4524	4465	4404	4733	4799
Виробництво та розподілення електроенергії, газу та води	24265	19769	31607	28413	27745

10.7. Розподіл працівників за розмірами мінімальної місячної тарифної ставки, встановленої колективним договором, та видами економічної діяльності на 31 грудня 2012 року

	Кількість працівників, зайнятих на підприємствах, де мінімальна місячна тарифна ставка (оклад) встановлена колдоговором				
	усього, тис. осіб	у % до облікової кількості штатних працівників	у тому числі розмір мінімальної тарифної ставки (окладу), встановленої колдоговором, по відношенню до законодавчо встановленої мінімальної зарплати, %		
			нижчий	відповідний	вищий
Усього	442950	79,8	2,9	78,6	18,5
Сільське господарство, мисливство та пов'язані з ними послуги	4783	80,6	–	73,6	26,4
Лісове господарство	5134	94,1	–	72,0	28,0
Рибальство, рибництво	277	99,3	–	100,0	–
Промисловість	111236	90,6	10,8	57,3	31,9
Будівництво	8457	47,2	0,8	83,3	15,9
Торгівля; ремонт автомобілів, побутових виробів та предметів особистого вжитку	17478	31,7	–	84,3	15,7
Діяльність готелів та ресторанів	3306	47,0	–	93,4	6,6
Діяльність транспорту та зв'язку	47482	85,4	–	36,9	63,1
діяльність транспорту	38082	86,4	–	22,6	77,4
діяльність пошти та зв'язку	9400	81,6	–	94,7	5,3
Фінансова діяльність	7414	51,2	–	67,7	32,3
Операції з нерухомим майном, оренда, інжиніринг та надання послуг підприємцям	22781	66,6	1,5	91,1	7,3
дослідження та розробки	5142	87,2	3,8	96,2	–
Державне управління	28227	87,0	–	100,0	–
Освіта	97647	91,8	–	98,4	1,6
Охорона здоров'я та надання	77455	96,3	–	96,7	3,3
Надання комунальних та індивідуальних послуг; діяльність у сфері культури і спорту	11273	66,2	2,4	85,3	12,3
діяльність у сфері культури і спорту, відпочинку та розваг	7840	69,4	–	89,0	11,0

10.8. Розподіл працівників за розмірами мінімальної місячної тарифної ставки, встановленої колективним договором, та видами промислової діяльності на 31 грудня 2012 року

	Кількість працівників, зайнятих на підприємствах, де мінімальна місячна тарифна ставка (оклад) встановлена колдоговором				
	усього, тис. осіб	у % до облікової кількості штатних працівників	у тому числі розмір мінімальної тарифної ставки (окладу), встановленої колдоговором, по відношенню до законодавчо встановленої мінімальної зарплати, %		
			нижчий	відповідний	вищий
Промисловість	111236	90,6	10,8	57,3	31,9
Добувна промисловість	14655	97,0	80,0	2,1	17,9
добування паливно-енергетичних корисних копалин	14450	97,5	81,2	0,7	18,1
добування вугілля, лігніту і торфу	11830	99,5	99,1	0,9	–
добування корисних копалин,	205	70,9	–	100,0	–
Переробна промисловість	68836	79,1	0,4	76,6	23,0
виробництво харчових продуктів, напоїв та тютюнових виробів	14514	90,6	–	92,8	7,2
текстильне виробництво;					
виробництво одягу, хутра та виробів з хутра	7757	70,2	–	86,3	13,7
виробництво шкіри, виробів з шкіри та інших матеріалів	2013	72,7	–	100,0	–
оброблення деревини та виробів з деревини, крім меблів	2888	89,1	–	94,1	5,9
целюлозно-паперове виробництво; видавнича діяльність	4210	67,4	–	88,1	11,9
виробництво коксу, продуктів нафтоперероблення	1207	100,0	–	100,0	–
хімічне виробництво	1826	83,8	–	27,4	72,6
виробництво гумових та пластмасових виробів	2314	73,1	–	85,9	14,1
виробництво іншої неметалевої мінеральної продукції	3896	80,1	–	94,2	5,8
металургійне виробництво та виробництво готових металевих виробів	3545	82,2	–	71,1	28,9
виробництво машин та устаткування	3465	60,5	7,0	68,9	24,1
виробництво електричного, електронного та оптичного	11571	83,9	–	69,8	30,2
виробництво транспортних засобів та устаткування	4831	82,7	–	2,4	97,6
інші галузі промисловості	4799	72,1	–	76,7	23,3
Виробництво та розподілення електроенергії, газу та води	27745	134,7	–	38,5	61,5

РОЗДІЛ 11

ОСНОВНІ ПОКАЗНИКИ СТАТИСТИКИ ПРАЦІ ЗА РЕГІОНАМИ УКРАЇНИ

11.1. Динаміка кількості зайнятого населення за регіонами України

	2005		2009		2010	
	всього	з них наймані працівники підприємств, установ та організації	всього	з них наймані працівники підприємств, установ та організації	всього	з них наймані працівники підприємств, установ та організації
Україна	20680,0	14005,3	20191,5	12948,5	20266,0	12 564,2
АР Крим	906,1	585,3	905,7	540,9	904,5	513,1
Вінницька	723,0	502,4	693,5	409,3	694,3	405,2
Волинська	429,9	263,6	428,0	253,2	433,6	247,2
Дніпропетровська	1573,8	1170,8	1537,1	1095,0	1541,9	1 058,2
Донецька	2124,9	1480,6	1981,3	1354,9	1983,7	1 314,8
Житомирська	570,6	367,9	555,2	334,4	560,3	327,8
Закарпатська	551,0	247,4	524,7	234,6	531,8	233,3
Запорізька	846,0	633,6	824,2	570,1	825,7	540,4
Івано-Франківська	522,5	291,7	526,3	276,6	530,3	268,4
Київська	791,0	647,4	755,0	617,1	757,9	615,9
Кіровоградська	457,5	281,2	432,7	253,4	431,2	248,5
Луганська	1054,4	685,9	1026,2	629,5	1015,4	615,2
Львівська	1064,6	723,1	1085,0	673,2	1096,7	646,4
Миколаївська	539,8	348,8	535,2	297,0	536,7	288,1
Одеська	1028,1	704,6	1040,2	653,7	1044,5	642,3
Полтавська	690,3	488,0	647,1	437,1	644,8	432,4
Рівненська	461,6	284,1	461,5	270,0	471,2	263,6
Сумська	546,0	361,8	500,1	323,4	497,0	312,7
Тернопільська	425,1	249,2	422,1	223,3	431,3	217,8
Харківська	1297,2	869,8	1265,6	814,1	1267,3	770,5
Херсонська	499,9	274,4	486,9	245,8	488,8	238,5
Хмельницька	586,0	356,7	579,0	308,5	580,6	304,4
Черкаська	578,7	379,1	561,7	344,3	564,9	337,9
Чернівецька	361,7	179,3	376,3	166,5	382,4	162,6
Чернігівська	517,9	342,9	479,8	298,3	480,1	291,1
м.Київ	1352,0	1151,9	1381,0	1206,1	1387,8	1 155,2
м.Севастополь	180,4	133,8	180,1	118,2	181,3	112,7

Продовження табл.11.1.

	2011		2012	
	всього	з них наймані працівники підприємств, установ та організації	всього	з них наймані працівники підприємств, установ та організації
Україна	20324,2	12093,8	20354,3	12181,3
АР Крим	913,9	480,5	914,2	474,5
Вінницька	698,7	386,1	701,1	388,8
Волинська	440,1	238,0	442,8	237,8
Дніпропетровська	1531,3	1062,0	1528,5	1056,1
Донецька	1995,4	1250,1	1985,4	1268,1
Житомирська	553,5	312,1	550,3	311,5
Закарпатська	522,7	221,5	530,8	218,0
Запорізька	827,4	512,7	821,2	502,4
Івано-Франківська	529,7	258,3	548,5	256,6
Київська	754,4	604,8	757,5	635,7
Кіровоградська	433,1	234,6	433,7	234,2
Луганська	1002,2	588,2	1008,6	585,5
Львівська	1100,7	622,6	1099,9	620,1
Миколаївська	537,5	274,1	533,7	274,4
Одеська	1048,5	609,0	1060,4	606,3
Полтавська	654,2	413,9	652,7	415,9
Рівненська	489,2	250,5	492,5	248,5
Сумська	518,9	295,4	519,6	293,0
Тернопільська	433,6	207,6	439,4	209,5
Харківська	1279,0	745,1	1280,6	760,4
Херсонська	480,7	227,2	477,7	223,9
Хмельницька	572,2	289,2	571,3	288,4
Черкаська	566,4	322,5	562,7	322,0
Чернівецька	385,4	157,4	387,2	155,0
Чернігівська	475,3	281,7	475,5	280,0
м.Київ	1401,0	1143,6	1399,8	1209,4
м.Севастополь	179,2	105,1	178,7	105,3

11.2. Зайняте населення за регіонами України у 2012 році

(тис. осіб)

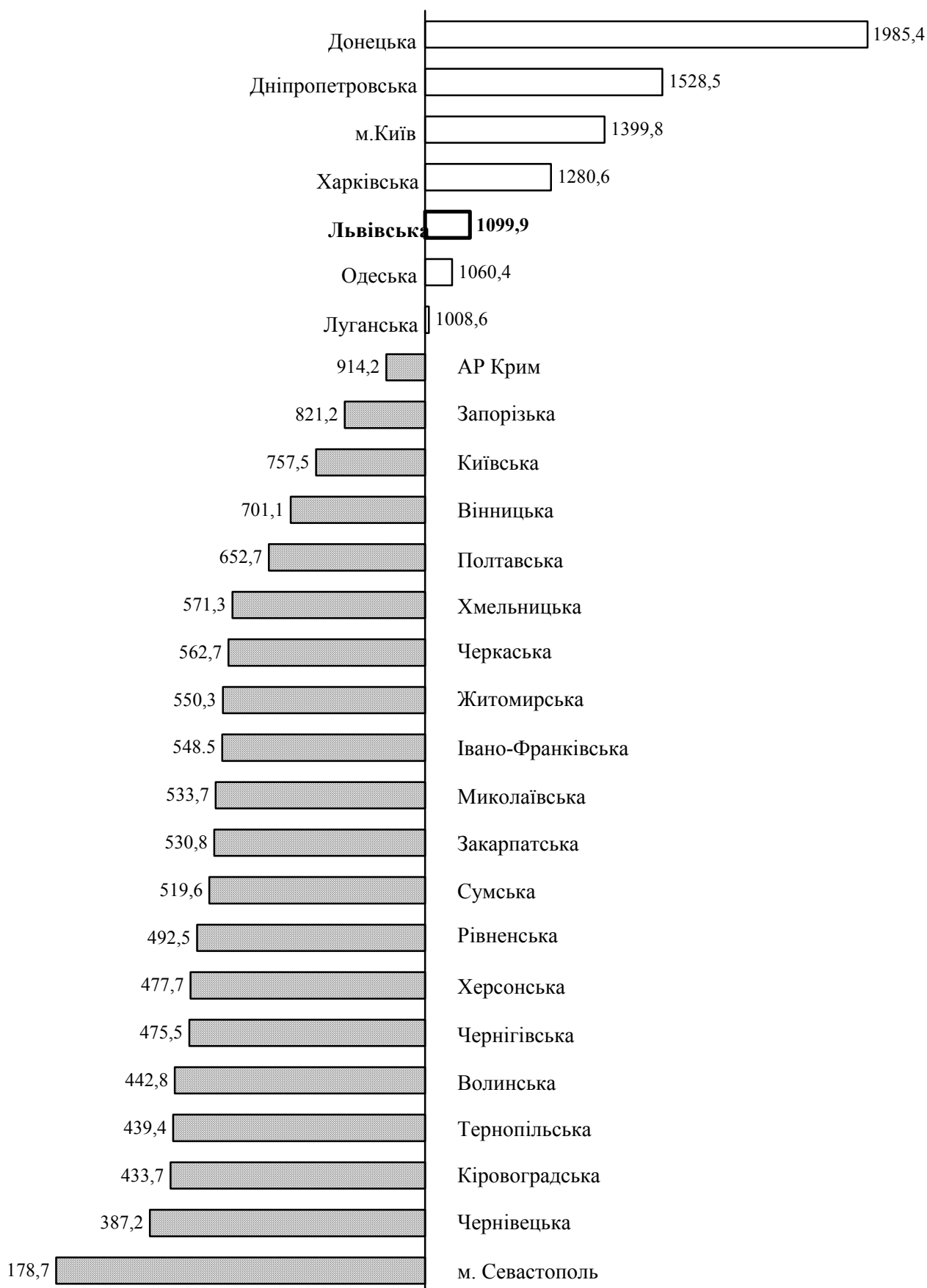

11.3. Динаміка кількості найманих працівників підприємств, установ, організацій за регіонами

	2005	2009	2010	2011	2012
	тис. осіб				
Україна	14005,3	12948,5	12564,2	12093,8	12181,3
АР Крим	585,3	540,9	513,1	480,5	474,5
Вінницька	502,4	409,3	405,2	386,1	388,8
Волинська	23,6	253,2	247,2	238,0	237,8
Дніпропетровська	1170,8	1095,0	1058,2	1062,0	1056,1
Донецька	1480,6	1354,9	1314,8	1250,1	1268,1
Житомирська	367,9	334,4	327,8	312,1	311,5
Закарпатська	247,4	234,6	233,3	221,5	218,0
Запорізька	633,3	570,1	540,4	512,7	502,4
Івано-Франківська	291,7	276,6	268,4	258,3	256,6
Київська	647,4	617,1	615,9	604,8	635,7
Кіровоградська	281,2	253,4	248,5	234,6	234,2
Луганська	682,9	629,5	615,2	588,2	585,5
Львівська	723,1	673,2	646,4	622,6	620,1
Миколаївська	348,8	297,0	288,1	274,1	274,4
Одеська	704,6	653,7	642,3	609,0	606,3
Полтавська	488,0	437,1	432,4	413,9	415,9
Рівненська	284,1	270,0	263,6	250,5	248,5
Сумська	361,8	323,4	312,7	295,4	293,0
Тернопільська	249,8	223,3	217,8	207,6	209,5
Харківська	869,8	814,1	770,5	745,1	760,4
Херсонська	274,4	245,8	238,5	227,2	223,9
Хмельницька	356,7	308,5	304,4	289,2	288,4
Черкаська	379,1	344,3	337,9	322,5	322,0
Чернівецька	179,3	166,5	162,6	157,4	155,0
Чернігівська	342,9	298,3	291,1	281,7	280,0
м.Київ	1151,9	1206,1	1155,2	1143,6	1209,4
м.Севастополь	133,8	118,2	112,7	105,1	105,3

11.4. Динаміка руху працівників за регіонами

	Прийнято				
	2005	2009	2010	2011	2012
	тис. осіб				
Україна	3117	2 400	2 722	3021	2798
АР Крим	147	121	132	144	130
Вінницька	98	78	91	95	94
Волинська	55	43	48	47	40
Дніпропетровська	268	203	232	276	252
Донецька	363	267	282	334	306
Житомирська	74	57	58	67	58
Закарпатська	48	41	44	42	36
Запорізька	120	88	111	111	103
Івано-Франківська	59	38	39	47	40
Київська	116	88	110	116	110
Кіровоградська	66	49	53	67	59
Луганська	158	103	131	146	127
Львівська	129	92	106	119	102
Миколаївська	84	63	66	72	64
Одеська	154	122	148	151	145
Полтавська	105	95	93	107	102
Рівненська	61	41	44	53	43
Сумська	75	54	59	66	57
Тернопільська	51	39	44	49	40
Харківська	210	148	161	181	173
Херсонська	70	55	57	61	55
Хмельницька	66	52	59	61	57
Черкаська	92	72	78	82	79
Чернівецька	46	32	34	38	30
Чернігівська	63	50	54	60	54
м.Київ	314	290	362	402	414
м.Севастополь	25	19	26	27	28

Примітка. У таблицях 11.6, 11.12, 11.17 цього розділу дані до 2010р. наведені без урахування найманих працівників статистично малих підприємств та у фізичних осіб-підприємців. З 2010р. дані наведено по підприємствах, установах, організаціях та їхніх відокремлених підрозділах із кількістю найманих працівників 10 і більше осіб.

(Продовження табл.11.4.)

	Вибуло				
	2005	2009	2010	2011	2012
	тис. осіб				
Україна	3321	3056	3019	3259	3206
АР Крим	156	145	149	159	150
Вінницька	115	93	104	104	103
Волинська	57	55	50	50	50
Дніпропетровська	269	264	251	282	286
Донецька	376	347	317	362	349
Житомирська	88	71	70	71	69
Закарпатська	52	50	47	46	45
Запорізька	131	118	119	127	124
Івано-Франківська	59	52	44	50	47
Київська	127	110	115	129	125
Кіровоградська	75	58	57	69	68
Луганська	175	137	144	183	152
Львівська	139	122	119	125	122
Миколаївська	97	77	73	77	75
Одеська	160	152	163	175	167
Полтавська	118	114	103	102	111
Рівненська	65	54	49	56	51
Сумська	89	69	68	68	63
Тернопільська	54	47	49	50	44
Харківська	219	187	182	197	199
Херсонська	77	67	63	64	64
Хмельницька	85	64	68	67	65
Черкаська	104	87	86	87	90
Чернівецька	48	39	38	42	36
Чернігівська	73	64	63	62	62
м.Київ	285	389	396	425	459
м.Севастополь	28	24	32	30	30

11.5. Динаміка рівнів приходу та вибуття працівників економіки (у % до середньооблікової кількості штатних працівників)

Рівні приходу

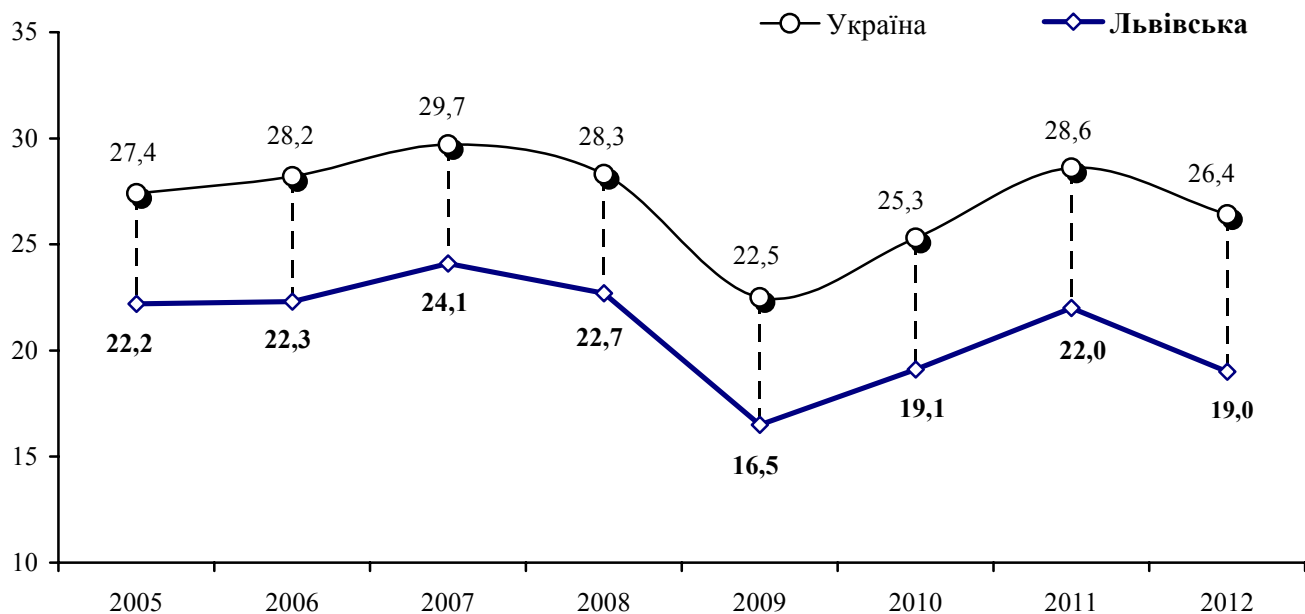

Рівні вибуття працівників

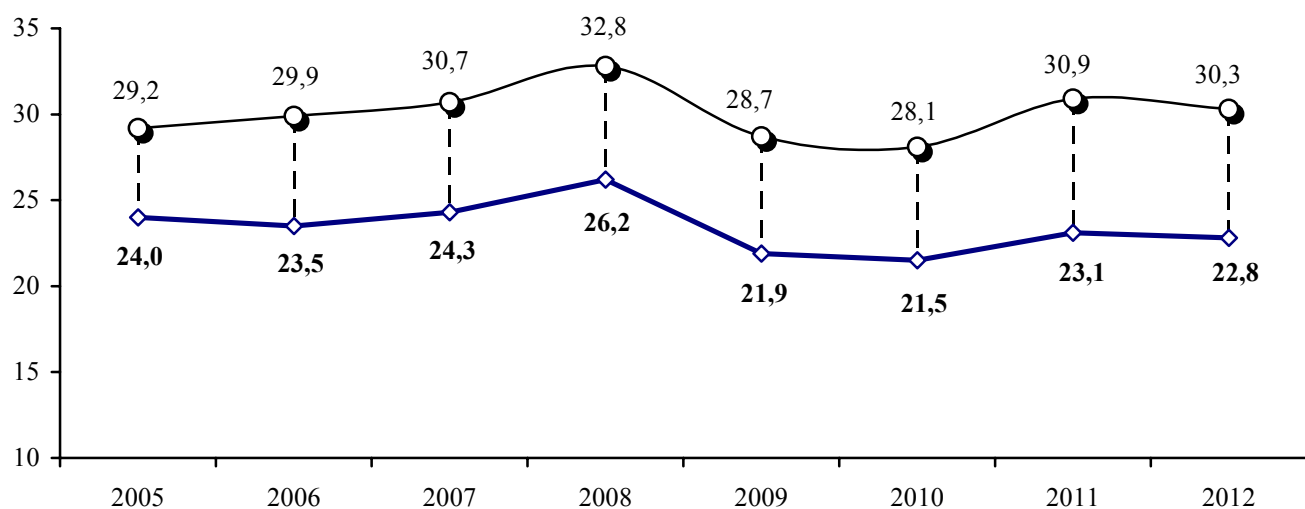

11.6. Динаміка рівнів прийому та вибуття працівників за регіонами

	Рівень прийому				
	2005	2009	2010	2011	2012
	у % до середньооблікової кількості штатних працівників				
Україна	27,4	22,5	25,3	28,6	26,4
АР Крим	36,1	30,7	32,3	37,0	34,0
Вінницька	26,0	23,6	27,6	30,0	29,7
Волинська	24,7	21,3	23,8	23,9	20,9
Дніпропетровська	26,4	21,8	25,0	29,8	26,8
Донецька	28,2	22,8	24,4	29,3	26,6
Житомирська	24,5	21,9	22,8	26,9	23,5
Закарпатська	23,3	20,3	21,8	21,6	18,8
Запорізька	24,1	18,8	23,8	24,5	23,0
Івано-Франківська	24,6	16,2	17,4	21,3	18,2
Київська	29,5	23,8	28,6	30,3	28,6
Кіровоградська	27,8	23,3	25,4	32,7	29,0
Луганська	26,1	18,9	23,9	27,4	24,1
Львівська	22,2	16,5	19,1	22,0	19,0
Миколаївська	29,2	25,3	27,0	30,3	27,2
Одеська	28,7	23,7	27,8	29,5	28,4
Полтавська	25,1	25,0	25,3	29,3	27,4
Рівненська	25,0	18,6	20,6	24,9	20,6
Сумська	24,4	20,1	22,9	26,4	22,9
Тернопільська	24,9	20,7	24,0	27,3	22,8
Харківська	29,7	22,7	24,3	27,7	26,0
Херсонська	30,5	26,2	28,1	31,6	28,6
Хмельницька	22,1	20,7	23,6	25,2	23,5
Черкаська	29,9	25,7	28,6	31,1	30,1
Чернівецька	30,3	22,6	24,6	27,1	22,6
Чернігівська	22,7	21,2	22,8	26,1	24,4
м.Київ	32,5	26,2	29,2	32,2	31,8
м.Севастополь	32,8	25,4	30,4	32,3	33,3

(Продовження табл.11.6.)

	Рівень вибуття				
	2005	2009	2010	2011	2012
	у % до середньооблікової кількості штатних працівників				
Україна	29,2	28,7	28,1	30,9	30,3
АР Крим	38,2	36,7	36,4	40,8	39,0
Вінницька	30,5	28,1	31,4	32,8	32,7
Волинська	25,7	27,0	25,1	25,5	26,0
Дніпропетровська	26,4	28,3	27,0	30,4	30,4
Донецька	29,2	29,6	27,4	31,8	30,4
Житомирська	29,2	27,5	27,3	28,4	27,9
Закарпатська	25,4	24,4	23,6	23,7	23,6
Запорізька	26,3	25,2	25,5	28,0	27,6
Івано-Франківська	24,5	22,6	19,7	22,8	21,2
Київська	32,5	29,7	30,1	33,9	32,5
Кіровоградська	31,8	27,8	27,2	34,0	33,1
Луганська	29,0	25,0	26,3	34,3	28,9
Львівська	24,0	21,9	21,5	23,1	22,8
Миколаївська	33,7	30,6	30,1	32,5	31,8
Одеська	29,9	29,4	30,5	34,1	32,7
Полтавська	28,4	30,0	28,1	27,8	29,9
Рівненська	26,9	24,4	22,7	26,4	24,4
Сумська	29,0	25,9	26,4	27,4	25,4
Тернопільська	26,2	25,0	26,6	27,6	25,1
Харківська	30,9	28,6	27,4	30,3	29,8
Херсонська	33,2	32,1	31,1	33,0	33,3
Хмельницька	28,6	25,5	27,2	27,4	26,7
Черкаська	33,8	31,3	31,7	33,0	34,2
Чернівецька	32,0	27,2	27,3	30,2	27,2
Чернігівська	26,1	26,9	26,5	27,0	28,3
м.Київ	29,5	35,2	32,0	34,1	35,3
м.Севастополь	35,8	32,3	36,7	35,7	36,8

11.7. Динаміка вивільнення працівників за регіонами України

	2005	2009	2010	2011	2012
	тис. осіб				
Україна	132,5	175,0	84,0	104,4	110,2
АР Крим	5,4	5,4	3,1	5,1	4,8
Вінницька	5,9	3,2	3,5	3,1	3,5
Волинська	2,9	3,2	1,2	1,2	2,5
Дніпропетровська	8,2	14,6	5,3	6,2	8,1
Донецька	9,7	21,2	8,1	10,2	10,1
Житомирська	3,6	3,7	2,0	2,6	3,0
Закарпатська	3,2	3,1	1,3	2,5	2,0
Запорізька	5,3	9,1	3,0	6,0	4,5
Івано-Франківська	3,7	3,9	1,6	2,4	2,2
Київська	3,1	4,4	2,4	2,6	2,9
Кіровоградська	3,1	3,1	1,8	2,1	2,5
Луганська	6,9	10,1	3,8	7,5	5,5
Львівська	8,5	6,9	4,1	4,6	5,7
Миколаївська	3,7	2,9	1,7	2,1	2,9
Одеська	5,9	5,2	3,7	5,0	5,2
Полтавська	5,0	8,7	2,7	2,9	3,6
Рівненська	4,4	2,9	1,3	1,5	2,1
Сумська	5,2	3,7	2,7	2,7	2,4
Тернопільська	3,5	1,7	1,0	1,5	1,8
Харківська	8,5	10,9	5,0	5,2	5,7
Херсонська	3,0	2,9	1,6	1,9	1,7
Хмельницька	4,6	3,6	1,5	2,4	2,8
Черкаська	4,0	5,5	1,8	2,5	3,4
Чернівецька	1,5	1,7	0,6	1,2	1,2
Чернігівська	4,1	4,1	2,0	2,3	3,1
м.Київ	8,0	25,4	15,8	15,6	14,4
м.Севастополь	1,6	3,9	1,4	1,5	2,6

Примітка. У таблицях 11.8-11.11 цього розділу наведені адміністративні дані державної служби зайнятості.

11.8. Динаміка попиту на робочу силу за регіонами України

	2005	2009	2010	2011	2012
	на кінець року; тис.осіб				
Україна	186,6	65,8	63,9	59,3	48,6
АР Крим	5,3	2,6	2,8	3,3	3,0
Вінницька	3,0	0,6	0,6	0,6	0,5
Волинська	2,2	1,0	0,8	1,8	0,6
Дніпропетровська	18,2	6,5	7,7	8,0	7,2
Донецька	34,8	3,3	2,9	4,1	3,4
Житомирська	3,3	1,5	1,8	2,4	1,9
Закарпатська	3,4	0,7	0,9	1,2	1,0
Запорізька	6,7	1,1	1,6	0,8	0,4
Івано-Франківська	2,0	0,2	0,2	0,4	0,3
Київська	7,0	2,1	3,2	2,2	1,9
Кіровоградська	3,8	0,6	0,6	0,7	0,6
Луганська	9,3	1,3	2,0	2,6	0,8
Львівська	4,9	1,2	2,3	1,9	2,0
Миколаївська	4,0	1,0	1,1	1,3	1,0
Одеська	5,7	2,2	2,6	3,8	2,3
Полтавська	5,3	2,9	1,8	2,4	2,2
Рівненська	1,8	0,7	0,8	0,6	0,9
Сумська	2,6	0,7	0,7	0,7	0,8
Тернопільська	1,8	1,0	0,9	1,1	1,2
Харківська	12,5	2,6	3,3	2,8	3,9
Херсонська	2,2	1,6	1,1	1,9	1,3
Хмельницька	3,5	0,3	0,4	0,3	0,2
Черкаська	1,5	0,3	0,3	0,2	0,2
Чернівецька	1,8	0,4	0,7	0,9	0,8
Чернігівська	3,9	1,1	0,9	1,2	1,2
м.Київ	33,9	27,1	20,9	11,4	8,5
м.Севастополь	2,2	1,2	1,0	0,7	0,5

11.9. Динаміка навантаження незайнятого населення на одне вільне робоче місце (вакансію) за регіонами України

	2005	2009	2010	2011	2012
	на кінець року; осіб				
Україна	5	8	9	8	11
АР Крим	7	7	7	6	6
Вінницька	14	48	49	47	58
Волинська	11	13	17	6	20
Дніпропетровська	3	5	5	4	5
Донецька	2	13	11	7	9
Житомирська	10	15	13	10	12
Закарпатська	8	19	15	10	14
Запорізька	5	25	17	28	61
Івано-Франківська	17	81	74	38	51
Київська	4	8	5	7	9
Кіровоградська	8	31	32	25	31
Луганська	4	14	11	7	26
Львівська	11	22	12	12	13
Миколаївська	8	17	18	14	19
Одеська	6	8	8	4	8
Полтавська	8	11	20	10	11
Рівненська	20	25	25	29	19
Сумська	12	28	31	25	22
Тернопільська	24	14	21	15	15
Харківська	4	12	10	11	8
Херсонська	12	7	10	6	10
Хмельницька	9	61	53	51	93
Черкаська	27	91	89	140	167
Чернівецька	15	25	16	12	14
Чернігівська	7	17	21	13	12
м.Київ	0,2	0,2	0,3	0,6	10
м.Севастополь	1	1	1	2	3

11.10. Динаміка працевлаштування незайнятих трудовою діяльністю громадян за регіонами України

	2005	2009	2010	2011	2012
	тис. осіб				
Україна	1 049,8	702,7	744,5	762,7	764,4
АР Крим	39,1	27,8	28,4	29,1	29,8
Вінницька	44,1	30,6	32,6	34,4	34,5
Волинська	34,0	23,7	24,4	24,3	25,0
Дніпропетровська	73,5	36,9	44,8	49,5	51,2
Донецька	78,0	46,7	50,4	54,5	43,0
Житомирська	39,8	24,6	24,6	25,8	26,4
Закарпатська	30,5	19,2	19,5	19,8	20,2
Запорізька	44,3	23,7	28,7	34,0	37,8
Івано-Франківська	46,4	24,7	29,1	30,8	34,2
Київська	31,6	18,9	19,2	21,6	22,0
Кіровоградська	31,6	23,5	24,0	24,9	25,2
Луганська	43,9	34,5	35,3	36,6	32,8
Львівська	43,7	35,1	36,1	36,7	38,9
Миколаївська	28,7	25,6	23,6	24,2	24,6
Одеська	36,0	21,3	22,3	25,4	26,1
Полтавська	43,2	33,9	35,9	36,9	37,4
Рівненська	33,0	25,2	25,7	28,1	29,2
Сумська	39,2	19,6	20,6	21,6	22,2
Тернопільська	34,9	23,0	24,7	23,9	23,3
Харківська	59,5	41,7	47,9	51,3	53,0
Херсонська	26,2	16,0	17,2	18,0	18,7
Хмельницька	36,2	32,5	33,2	33,9	31,8
Черкаська	43,7	28,5	31,4	35,3	35,2
Чернівецька	19,6	8,9	9,3	10,0	8,9
Чернігівська	31,6	18,0	18,4	19,7	20,1
м.Київ	34,0	35,4	35,7	10,3	10,8
м.Севастополь	3,5	3,2	1,5	2,1	2,1

11.11. Динаміка рівнів працевлаштування незайнятих трудовою діяльністю громадян за регіонами України

	2005	2009	2010	2011	2012
	у % до загальної кількості осіб, які перебували на обліку				
Україна	36,4	32,8	40,3	41,1	41,9
АР Крим	34,1	36,0	41,5	39,8	41,7
Вінницька	36,2	33,5	39,4	41,1	40,6
Волинська	39,1	36,3	45,7	46,2	47,3
Дніпропетровська	38,3	25,9	37,2	40,6	41,1
Донецька	38,3	27,8	37,1	42,9	37,9
Житомирська	36,4	30,8	35,3	35,6	36,5
Закарпатська	37,8	35,5	42,9	41,4	42,1
Запорізька	38,1	25,9	35,1	40,0	44,5
Івано-Франківська	40,6	33,5	45,8	46,3	49,9
Київська	37,3	28,1	35,6	38,5	39,1
Кіровоградська	35,1	36,7	41,0	41,9	41,4
Луганська	37,3	37,6	46,2	47,2	44,2
Львівська	28,7	33,2	39,9	40,1	41,0
Миколаївська	33,3	38,2	38,7	38,5	40,1
Одеська	36,9	30,3	36,2	38,3	41,9
Полтавська	35,9	32,5	36,5	38,6	42,2
Рівненська	31,4	32,8	40,0	41,3	43,7
Сумська	40,1	27,6	33,5	35,4	39,1
Тернопільська	29,3	32,9	44,0	41,3	40,8
Харківська	38,1	34,2	42,4	44,8	46,5
Херсонська	30,4	32,7	42,9	41,8	42,0
Хмельницька	38,3	39,2	46,6	48,4	48,5
Черкаська	35,2	31,9	39,5	43,7	42,9
Чернівецька	26,5	25,0	31,4	32,6	28,8
Чернігівська	38,9	28,0	35,1	36,7	38,9
м.Київ	62,8	59,2	68,9	34,6	34,8
м.Севастополь	43,3	37,3	25,9	35,2	36,1

11.12. Динаміка кількості працівників економіки за регіонами України

	2005	2009	2010	2011	2012
	середньооблікова кількість штатних працівників; тис. осіб				
Україна	11388	10653	10758	10556	10589
АР Крим	408	396	411	390	384
Вінницька	377	332	330	317	314
Волинська	222	204	200	195	193
Дніпропетровська	1017	930	930	927	943
Донецька	1290	1169	1 156	1139	1148
Житомирська	303	258	255	249	248
Закарпатська	205	203	201	195	190
Запорізька	499	467	466	453	448
Івано-Франківська	240	232	225	220	219
Київська	392	370	383	382	384
Кіровоградська	237	209	210	205	204
Луганська	604	548	547	533	527
Львівська	581	556	555	542	536
Миколаївська	288	251	243	237	236
Одеська	536	515	533	513	510
Полтавська	417	380	368	366	372
Рівненська	242	220	214	211	209
Сумська	308	267	258	248	250
Тернопільська	206	188	183	181	175
Харківська	709	655	664	651	667
Херсонська	231	210	202	195	193
Хмельницька	298	251	251	243	243
Черкаська	308	279	272	265	262
Чернівецька	150	143	140	139	132
Чернігівська	278	239	237	229	220
м.Київ	965	1106	1 238	1248	1300
м.Севастополь	77	75	86	83	82

11.13. Динаміка кількості працівників (тис. осіб)

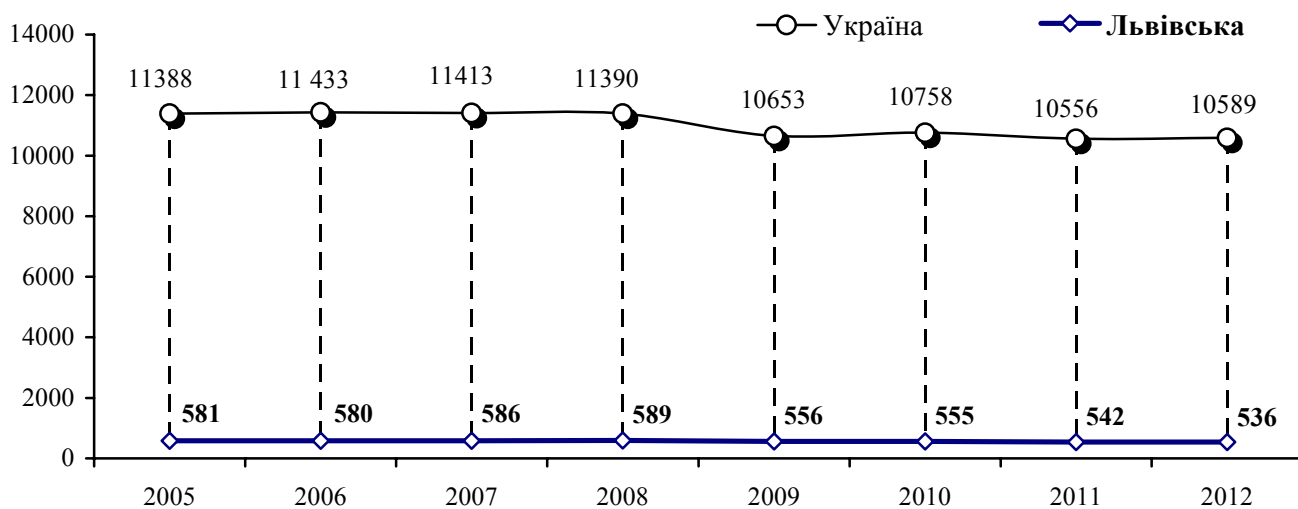

11.14. Кількість працівників у 2012 році за регіонами України (тис. осіб)

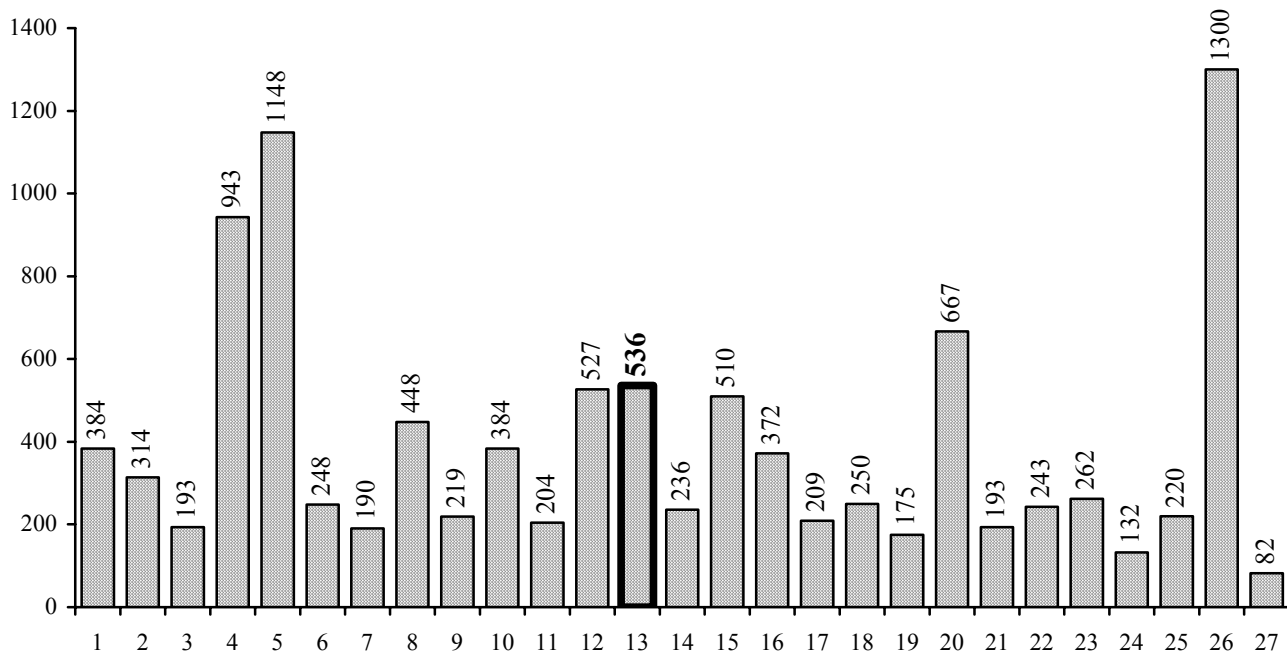

Регіони України

- | | | |
|----------------------|----------------------|-------------------|
| 1. АР Крим | 10. Київська | 19. Тернопільська |
| 2. Вінницька | 11. Кіровоградська | 20. Харківська |
| 3. Волинська | 12. Луганська | 21. Херсонська |
| 4. Дніпропетровська | 13. Львівська | 22. Хмельницька |
| 5. Донецька | 14. Миколаївська | 23. Черкаська |
| 6. Житомирська | 15. Одеська | 24. Чернівецька |
| 7. Закарпатська | 16. Полтавська | 25. Чернігівська |
| 8. Запорізька | 17. Рівненська | 26. м.Київ |
| 9. Івано-Франківська | 18. Сумська | 27. м.Севастополь |

11.15. Динаміка індексу реальної заробітної плати (у % до попереднього року)

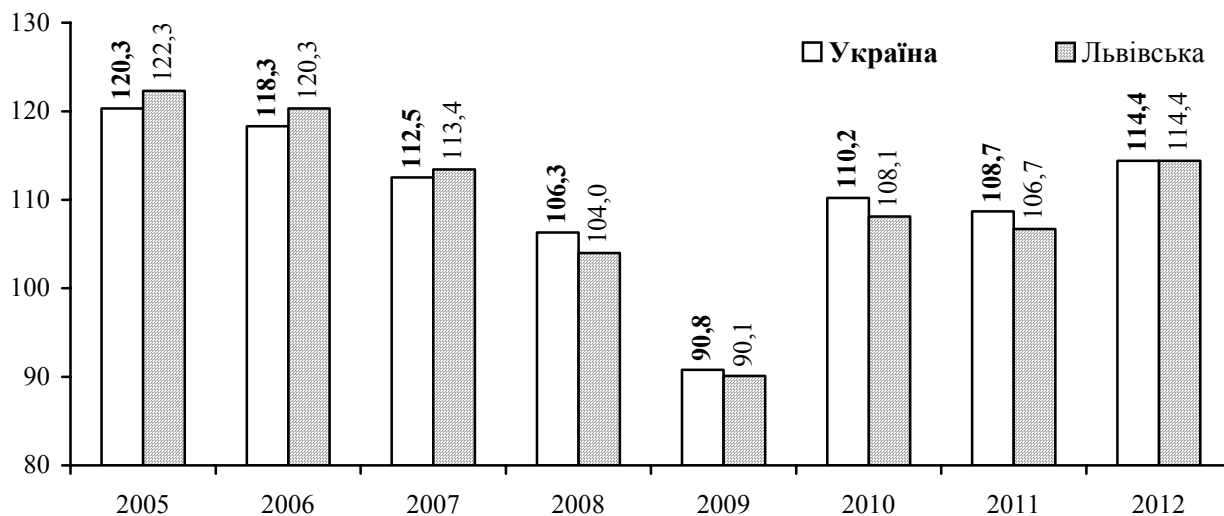

11.16. Заробітна плата працівників у 2012 році за регіонами України (грн.)

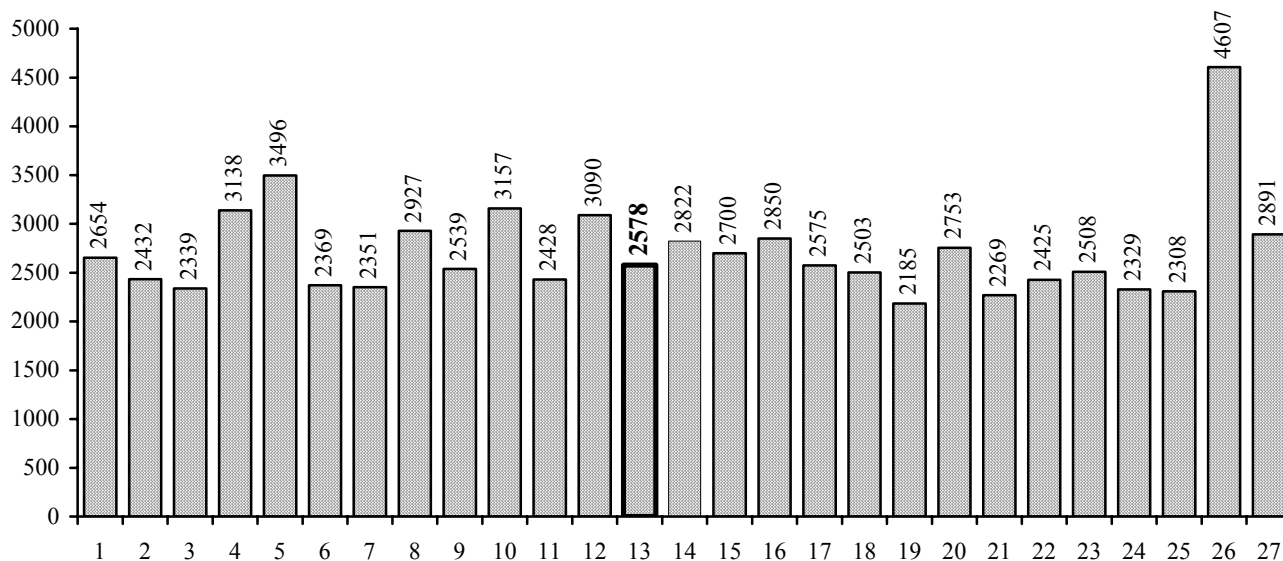

Регіони України

- | | | |
|----------------------|----------------------|-------------------|
| 1. АР Крим | 10. Київська | 19. Тернопільська |
| 2. Вінницька | 11. Кіровоградська | 20. Харківська |
| 3. Волинська | 12. Луганська | 21. Херсонська |
| 4. Дніпропетровська | 13. Львівська | 22. Хмельницька |
| 5. Донецька | 14. Миколаївська | 23. Черкаська |
| 6. Житомирська | 15. Одеська | 24. Чернівецька |
| 7. Закарпатська | 16. Полтавська | 25. Чернігівська |
| 8. Запорізька | 17. Рівненська | 26. м.Київ |
| 9. Івано-Франківська | 18. Сумська | 27. м.Севастополь |

11.17. Динаміка середньомісячної номінальної заробітної плати в економіці за регіонами України

	2005	2009	2010	2011	2012
	на одного середньооблікового штатного працівника; грн.				
Україна	806	1906	2239	2633	3026
АР Крим	730	1707	1991	2295	2654
Вінницька	597	1511	1782	2074	2432
Волинська	591	1427	1692	1994	2339
Дніпропетровська	913	1963	2369	2790	3138
Донецька	962	2116	2549	3063	3496
Житомирська	602	1493	1785	2071	2369
Закарпатська	665	1562	1846	2069	2351
Запорізька	860	1843	2187	2607	2927
Івано-Франківська	718	1628	1927	2213	2539
Київська	811	1987	2295	2761	3157
Кіровоградська	624	1537	1815	2114	2428
Луганська	805	1873	2271	2742	3090
Львівська	713	1667	1941	2244	2578
Миколаївська	744	1806	2122	2448	2822
Одеська	768	1786	2046	2387	2700
Полтавська	758	1733	2102	2481	2850
Рівненська	685	1614	1960	2211	2575
Сумська	663	1593	1866	2177	2503
Тернопільська	553	1412	1659	1871	2185
Харківська	759	1804	2060	2407	2753
Херсонська	625	1482	1733	1970	2269
Хмельницька	584	1521	1786	2075	2425
Черкаська	642	1532	1835	2155	2508
Чернівецька	621	1523	1772	1985	2329
Чернігівська	602	1465	1711	1974	2308
м.Київ	1314	3161	3431	4012	4607
м.Севастополь	803	1882	2167	2476	2891

11.18. Динаміка індексів реальної заробітної плати за регіонами України

	2005	2009	2010	2011	2012
	у % до попереднього року				
Україна	120,3	90,8	110,2	108,7	114,4
АР Крим	118,7	9,4	108,9	105,2	116,1
Вінницька	122,7	94,7	111,9	110,2	118,0
Волинська	127,8	91,3	114,5	110,2	117,9
Дніпропетровська	122,4	89,1	112,8	108,7	112,0
Донецька	117,1	89,4	112,1	110,9	112,2
Житомирська	120,4	92,7	111,0	107,4	115,1
Закарпатська	123,5	95,5	109,0	105,7	114,2
Запорізька	111,4	87,4	110,2	110,0	112,0
Івано-Франківська	126,3	91,2	112,6	108,0	114,9
Київська	119,4	92,3	108,5	113,3	114,4
Кіровоградська	119,7	95,0	111,0	108,1	115,3
Луганська	118,5	90,6	113,8	110,1	111,7
Львівська	122,3	90,1	108,1	106,7	114,4
Миколаївська	116,2	95,8	108,2	105,7	116,1
Одеська	121,7	93,1	107,4	106,5	113,0
Полтавська	116,6	90,0	114,1	109,1	115,5
Рівненська	118,6	91,6	114,8	105,0	117,6
Сумська	121,1	94,5	107,9	108,8	115,1
Тернопільська	128,1	92,8	111,0	104,5	117,3
Харківська	118,0	90,4	107,6	108,7	114,2
Херсонська	122,4	93,6	107,9	104,3	115,3
Хмельницька	123,2	91,7	111,7	107,6	116,6
Черкаська	120,5	90,1	113,1	109,5	116,0
Чернівецька	125,1	95,6	111,5	105,9	118,0
Чернігівська	120,7	90,8	111,1	105,7	118,4
м.Київ	119,7	88,2	105,2	106,3	112,5
м.Севастополь	120,8	94,4	106,8	102,8	114,9

Примітка. Наведений індекс номінальної та реальної заробітної плати за 2010 рік розрахований на базі співставної сукупності.

11.19. Динаміка сум заборгованості із виплати заробітної плати за регіонами України

	2005	2009	2010	2011	2012	2013
	на 1 січня; млн.грн.					
Україна	1111,2	1188,7	1473,3	1218,1	977,4	893,7
АР Крим	43,0	55,5	74,5	70,8	54,4	58,2
Вінницька	47,1	27,5	27,2	18,5	15,7	14,0
Волинська	9,9	10,2	17,8	13,7	6,4	5,2
Дніпропетровська	82,0	68,1	86,6	23,2	14,8	10,4
Донецька	282,6	263,6	266,2	233,5	200,3	172,9
Житомирська	39,3	34,7	50,8	25,3	11,5	13,9
Закарпатська	2,1	9,2	13,1	13,0	13,5	10,6
Запорізька	35,7	44,9	58,2	52,2	48,7	51,8
Івано-Франківська	12,4	7,2	9,2	8,0	8,1	8,9
Київська	37,2	28,2	35,6	24,4	10,6	1,4
Кіровоградська	24,1	34,6	52,3	59,8	47,9	39,7
Луганська	114,3	92,5	132,4	110,1	92,9	69,2
Львівська	41,4	59,9	83,2	64,1	56,6	58,3
Миколаївська	23,5	23,9	37,8	56,7	53,1	37,3
Одеська	21,2	45,2	43,4	26,7	20,0	16,1
Полтавська	26,6	23,6	34,9	26,3	20,0	15,4
Рівненська	8,8	11,3	15,9	8,3	2,5	1,4
Сумська	31,7	31,2	50,1	45,0	51,2	58,9
Тернопільська	26,9	11,5	13,4	8,3	7,8	7,0
Харківська	36,4	111,7	119,5	127,9	90,1	88,7
Херсонська	42,0	20,7	22,3	17,2	22,3	17,4
Хмельницька	63,3	19,2	23,0	18,7	17,2	14,8
Черкаська	25,9	26,5	26,9	19,2	11,3	16,1
Чернівецька	5,8	5,4	5,7	3,1	0,2	0,1
Чернігівська	14,5	21,0	24,9	21,4	20,0	19,9
м.Київ	8,9	97,4	140,4	114,4	72,5	80,7
м.Севастополь	4,6	4,0	8,0	8,3	7,8	5,4

Примітка. Дані наведено без урахування найманих працівників статистично малих підприємств та зайнятих у фізичних осіб-підприємців.

11.20. Сума заборгованості з виплати заробітної плати станом на 1 січня 2013 року за регіонами України (млн.грн.)

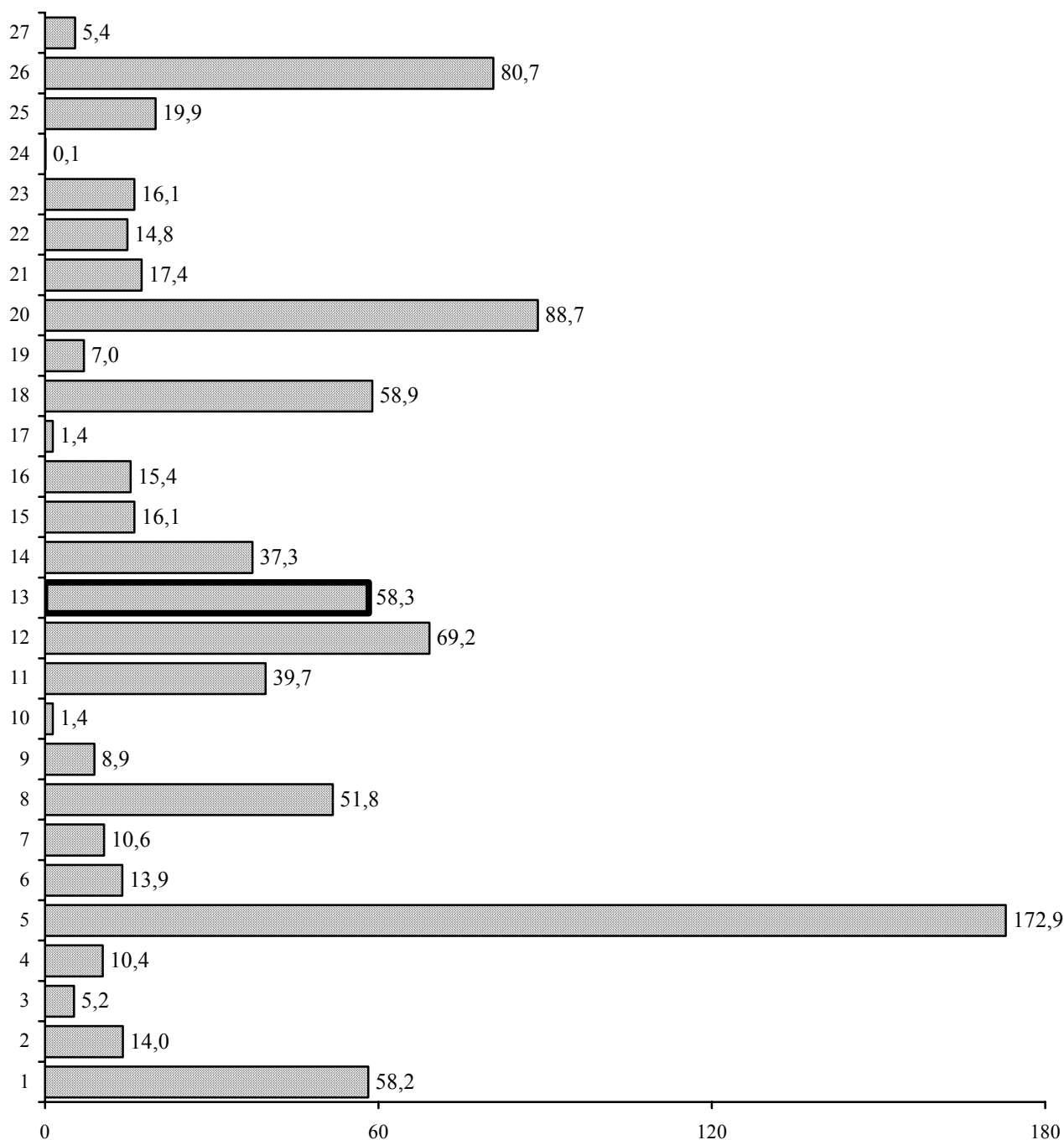

Регіони України

- | | | |
|----------------------|----------------------|-------------------|
| 1. АР Крим | 10. Київська | 19. Тернопільська |
| 2. Вінницька | 11. Кіровоградська | 20. Харківська |
| 3. Волинська | 12. Луганська | 21. Херсонська |
| 4. Дніпропетровська | 13. Львівська | 22. Хмельницька |
| 5. Донецька | 14. Миколаївська | 23. Черкаська |
| 6. Житомирська | 15. Одеська | 24. Чернівецька |
| 7. Закарпатська | 16. Полтавська | 25. Чернігівська |
| 8. Запорізька | 17. Рівненська | 26. м.Київ |
| 9. Івано-Франківська | 18. Сумська | 27. м.Севастополь |

МЕТОДОЛОГІЧНІ ПОЯСНЕННЯ

1. Джерела інформації та основні методологічні документи

Інформація, наведена у збірнику, отримана в результаті проведення державних статистичних спостережень, якими охоплені підприємства, установи, організації, які використовують найману працю, даних вибіркового обстеження населення та адміністративних даних Державної служби зайнятості населення та Пенсійного Фонду України.

У нижченаведеній таблиці представлені джерела даних інформації за розділами збірника.

Розділи	Джерела даних (назва державного статистичного спостереження, адміністративні дані)
1	Природний рух населення (народження, смерті, шлюби, розлучення) Обстеження населення (домогосподарств) з питань економічної активності Комплексна оцінка шляхом інтеграції даних державних статистичних спостережень підприємств, установ, організацій з питань статистики праці та населення (домогосподарств) з питань економічної активності
2	Обстеження підприємств із питань статистики праці Структурні обстеження підприємств
3	Обстеження підприємств із питань статистики праці
4	Обстеження підприємств із питань статистики праці Кількісний та якісний склад працівників та професійна підготовка кадрів на виробництві
5	Кількісний та якісний склад працівників та професійна підготовка кадрів на виробництві
6	Кількісний та якісний склад державних службовців та посадових осіб місцевого самоврядування
7	Обстеження підприємств із питань статистики праці
8	Обстеження підприємств із питань статистики праці Розрахунок доходів та витрат населення за 2012р. Державне статистичне спостереження умов життя домогосподарств Зміни цін (тарифів) на споживчі товари (послуги) Адміністративні дані Пенсійного Фонду України
9	Стан виплати заробітної плати
10	Обстеження підприємств із питань статистики праці
11	Комплексна оцінка шляхом інтеграції даних державних статистичних спостережень підприємств, установ, організацій з питань статистики праці та населення (домогосподарств) з питань економічної активності Обстеження підприємств із питань статистики праці Стан виплати заробітної плати Адміністративні дані Державної служби зайнятості

Державні статистичні спостереження з питань статистики праці на підприємствах, установах, організаціях надають інформацію стосовно динаміки процесів, що відбуваються у сфері найманої праці, щодо зміни кількості працівників, розміру номінальної та реальної заробітної плати, стану її виплати, неповної зайнятості (вимушеної та добровільної), ефективності використання робочого часу, підготовки та підвищення кваліфікації кадрів на виробництві, стану укладання колективних договорів, характеристик якісного складу окремих категорій працівників.

Основними нормативно - методологічними документами, що використовуються для проведення державних статистичних спостережень з праці на підприємствах є:

- Інструкція зі статистики кількості працівників, затверджена наказом Держкомстату від 28.09.2005 № 286 (зі змінами від 05.10.2006 № 466) та зареєстрована в Міністерстві юстиції України 30.11.2005 за № 1442/11722;
- Інструкція зі статистики заробітної плати, затверджена наказом Держкомстату від 13.01.2004 №5 та зареєстрована в Міністерстві юстиції України 27.01.2005 за № 114/8713;
- Інструкції щодо заповнення форм державних статистичних спостережень №1-ПВ (місячна), №1-ПВ (квартальна) “Звіт з праці”, №6-ПВ (річна) “Звіт про кількість працівників, їхній якісний склад та професійне навчання, №9-ДС “Звіт про кількісний та якісний склад державних службовців та посадових осіб місцевого самоврядування, які займають посади керівників та спеціалістів станом на 31 грудня 200__ року”;
- Методика формування вибірки для проведення поточних обстежень підприємств із питань статистики праці, затверджена наказом Держкомстату від 31.05.2010 № 202;
- Методика оцінювання показників за результатами поточних обстежень підприємств із питань статистики праці, затверджена наказом Держкомстату від 16.03.2011 № 64;
- Методологічні положення з організації державного статистичного спостереження “Стан виплати заробітної плати”, затверджені наказом Держкомстату від 20.10.2011 № 264 (у редакції наказу Держкомстату від 23.12.2011 № 394);
- Методика розрахунку індексів реальної заробітної плати, затверджена наказом Держстату України від 11.09.2012 № 378 та зареєстрована в Міністерстві юстиції України 21.11.2012 за № 1950/22262.

Перелічені Методологічні положення та Методики розміщено на веб-сайті Державної служби статистики (розділ “Методологія та класифікації”).

Спостереження організовані за однаковими принципами, але здійснюються різними методами й охоплюють різні кола звітних одиниць. Особливості організації та отримання даних за їх результатами наведено нижче.

2. Організація проведення обстежень з питань статистики праці

У збірнику розміщена інформація, яка отримана за результатами проведення державних статистичних спостережень **“Обстеження підприємств із питань статистики праці” (обстеження ОПСП) та “Кількісний та якісний склад працівників та професійна підготовка кадрів на виробництві”** за формами №1-ПВ (місячна), №1-ПВ (квартальна) “Звіт з праці”, № 6-ПВ “Кількісний та якісний склад працівників та професійна підготовка кадрів на виробництві”.

З 2010 року запроваджено нові методичні засади формування сукупності одиниць спостереження для організації проведення спостережень зі статистики праці. З метою покращення інформаційного забезпечення користувачів, зменшення навантаження на респондентів та скорочення витрат на її збір і розробку, відповідно до міжнародної практики, застосовується комбінований підхід, за яким великі та середні підприємства (з кількістю працівників 50 і більше осіб) обстежуються на суцільній основі, а малі (з кількістю працівників від 10 до 49 осіб) – з використанням вибіркового методу. Таким чином, генеральну сукупність обстеження складають усі підприємства України з чисельністю працюючих 10 і більше осіб. Зазначений підхід забезпечує надійне оцінювання основних показників ОПСП за генеральною сукупністю на національному та регіональному рівнях за секціями та підсекціями КВЕД тощо.

Згідно методики проведення обстеження, узагальнення інформації по областях передбачено на державному рівні, після наступних етапів розробки: здійснення процедур статистичного аналізу (виявлення нетипових результатів, аналізу причин невідповідей; розрахунку кінцевих ваг для кожної одиниці обстеження, з урахуванням невідповідей; перерозподілу структурних одиниць по територіях за місцем здійснення діяльності; зважування результатів одиниць обстеження, що звітують на вибірковій основі та розрахунок узагальнених показників для усього кола підприємств, узагальнення інформації: в цілому по країні та регіонах (областях); вимірювання якості інформації; розсилка узагальненої (розповсюдженої) інформації по регіонах.

Методика проведення поточних обстежень передбачає отримання результатів та надає оцінки їх надійності у розрізі областей за видами економічної та промислової діяльності; районів та міст обласного значення без розподілу за видами економічної діяльності.

Оцінка надійності результатів обстежень наведена у Методиці оцінювання показників за результатами поточних обстежень підприємств із питань статистики праці, яка затверджена наказом Державного комітету статистики України 16.02.2011р. №64.

Виходячи з відмінності у методології та сукупності обстежуваних одиниць безпосереднє порівняння даних за 2010-2012рр. з аналогічними даними попередніх років є некоректним через те, що до 2010р. дані наведено без урахування найманих працівників статистично малих підприємств та зайнятих у фізичних осіб-підприємців, з 2010р. – по підприємствах, установах, організаціях та їхніх відокремлених підрозділах із кількістю найманих працівників 10 і більше осіб.

Державне статистичне спостереження “Стан виплати заробітної плати” (обстеження СВЗП) проводиться за формою №1-ПВ (місячна) “Звіт з праці”.

Дані стовно стану виплати заробітної плати наведено без урахування найманих працівників статистично малих підприємств та у фізичних осіб-підприємців.

Основою для формування переліку звітних одиниць (респондентів) для проведення обстеження щодо стану виплати заробітної плати є генеральна сукупність одиниць для ОПСП.

Формування переліку звітних одиниць здійснюють органи державної статистики щорічно.

Державне статистичне спостереження “Стан виплати заробітної плати”, крім звітних одиниць, відібраних для ОПСП, охоплює також:

- підприємства, відокремлені підрозділи з кількістю працівників від 10 до 49 осіб унаслідок відбору за чисельним цензом;

- державні, казенні та комунальні організації (установи, заклади) та їхні філії, які мають заборгованість із виплати заробітної плати, з кількістю працівників більше 9 осіб;

- підприємства, щодо яких реалізуються процедури відновлення платоспроможності боржника або визнання його банкрутом (далі – підприємства-банкрути).

Підприємства звітують до органів державної статистики лише за наявності заборгованості з виплати заробітної плати.

Дані щодо заборгованості з виплати заробітної плати узагальнюються за трьома категоріями підприємств:

- економічно активні;

- суб'єкти господарювання щодо яких реалізуються процедури відновлення платоспроможності боржника або визнання його банкрутом;

- підприємства, які призупинили або припинили діяльність та не повідомили про погашення заборгованості (економічно неактивні).

Перелік підприємств-банкрутів визначається відповідно до списків суб'єктів господарювання, щодо яких реалізуються процедури відновлення платоспроможності боржника або визнання його банкрутом, які формує спеціально уповноважений орган з питань банкрутства. Інформація по підприємствах-банкрутах розробляється на підставі звітів самих підприємств або арбітражних керуючих.

Інформація по підприємствах, стосовно яких господарським судом прийнято ухвали про ліквідацію та відповідно задоволення (погашення) усіх вимог кредиторів, у тому числі щодо погашення заборгованості з виплати заробітної плати або визнання його неплатоспроможності щодо її виплати, виключається із кола обстеження стану заборгованості з виплати заробітної плати.

Додатково розробляється інформація щодо підприємств, які призупинили або припинили діяльність, але не повідомили про погашення заборгованості з виплати заробітної плати (економічно неактивні). Економічно неактивні підприємства фактично не являються в цей час респондентами державних статистичних спостережень, вони не надають звіти за формами державних статистичних спостережень із праці, а показник невикраденої заробітної плати є оцінкою, яка здійснена на підставі останніх звітів, поданих у попередніх роках цими підприємствами.

Перелік економічно неактивних підприємств для обліку в поточному році формується, починаючи зі звіту за січень, і впродовж звітного року не доповнюється. Цей перелік базується на інформації на початок звітного року, яка доповнена суб'єктами, котрі впродовж року, що передувало звітному, призупинили економічну діяльність (припинили подавати звіти, скоротили працівників, призупинили господарську діяльність тощо), проте не повідомили про погашення заборгованості з виплати заробітної плати.

Державне статистичне спостереження “Кількісний та якісний склад державних службовців та посадових осіб місцевого самоврядування” проводиться за формою №9-ДС “Якісний склад державних службовців і посадових осіб органів місцевого самоврядування, які займають посади керівників та спеціалістів, за станом на 31 грудня звітного року”.

Спостереження проводиться на суцільній основі. Обстеженню підлягають усі органи, установи та організації, серед працівників яких є державні службовці або посадові особи місцевого самоврядування.

3. Статистичні класифікації, які використовуються для проведення державних статистичних спостережень

При групуванні первинної статистичної інформації були використані:

- Класифікація видів економічної діяльності (КВЕД) ДК 009:2005;
- Класифікація організаційно-правових форм господарювання (КОПФГ) ДК 002:2004;
- Класифікатор об'єктів адміністративно-територіального устрою України (КОАТУУ) ДК 014–96.

4. Методологія формування статистичних показників

До розділу 1. ХАРАКТЕРИСТИКА ЗАЙНЯТОГО НАСЕЛЕННЯ

Наявне населення – населення, яке на момент обліку фактично перебуває на території даного населеного пункту, незалежно від того, де воно проживає постійно, тобто з урахуванням тимчасово проживаючих.

Постійне населення – населення, яке постійно проживає у даному населеному пункті з урахуванням тимчасово відсутніх.

Кількість зайнятого населення у віці 15-70 років розраховується на підставі даних щомісячних вибірових обстежень населення (домогосподарств) з питань економічної активності населення. Інформація надається за методологією Міжнародної Організації Праці.

Зайнятими (за методикою проведення обстежень робочої сили) вважаються особи у віці 15-70 років, які:

- ⇒ працювали впродовж обстежуваного тижня хоча б одну годину за наймом за винагороду в грошовому чи натуральному вигляді, індивідуально (самостійно), у окремих громадян або на власному (сімейному) підприємстві;
- ⇒ працювали безкоштовно на підприємстві, у бізнесі, що належить будь-кому із членів домогосподарства, або в особистому селянському господарстві з метою реалізації продукції, виробленої внаслідок цієї діяльності;
- ⇒ особи, які були тимчасово відсутні на роботі, тобто формально мали робоче місце, власне підприємство (бізнес), але не працювали впродовж обстежуваного періоду з незалежних від них особисто обставин.

До зайнятого населення віднесені особи, які займалися економічною діяльністю: працювали за наймом на умовах повного (неповного) робочого часу (наймані працівники у юридичних осіб та фізичних осіб); роботодавці; особи, які самостійно забезпечували себе роботою або безкоштовно працювали у сімейному бізнесі; служителі релігійних культів; військові кадрової служби та ін. Методологія показника передбачає визначення зайнятості населення за місцем його фактичного проживання.

Дані про кількість зайнятого населення є середньорічною оцінкою, розрахованою на підставі матеріалів вибірових обстежень населення, державних статистичних спостережень підприємств, установ, організацій та інших джерел адміністративної інформації (дані Пенсійного фонду, Державної податкової адміністрації тощо).

У розрізі районів та міст обласного значення дані щодо зайнятого населення у віці 15-70 років не розраховуються.

Рівень зайнятості є основним відносним показником щодо аналізу зайнятого населення, що розраховується як відношення (у відсотках) кількості зайнятого населення у віці 15–70 років до всього населення зазначеного віку чи населення за відповідною соціально-демографічною ознакою.

Кількість найманих працівників підприємств, установ, організацій охоплює зайнятих, які за місцем роботи уклали трудовий договір (контракт, договір цивільно-правового характеру) на постійній або тимчасовій основі. До цієї катего-

рії віднесені працівники суб'єктів підприємницької діяльності, бюджетних і фінансових установ та громадських організацій, а також кадрові військовослужбовці (крім строкової служби), особи рядового та начальницького складу правоохоронних органів. Найманий працівник враховується тільки один раз (за місцем основної роботи) незалежно від строку трудового договору та тривалості робочого часу.

Наймані працівники враховуються за місцем сфери прикладання їх праці, тобто за місцем знаходження підприємства або його структурного підрозділу, та класифікуються за відповідними видами економічної діяльності

До розділу 2. КІЛЬКІСТЬ ТА ХАРАКТЕРИСТИКА НАЙМАНИХ ПРАЦІВНИКІВ

Облікова кількість працівників на дату – це показник кількості штатних працівників облікового складу на певну дату звітного періоду, наприклад, на перше або останнє число місяця, включаючи тих працівників, які вибули в цей день.

До облікового складу працівників повинні включатися всі особи, які прийняті на постійну, сезонну, а також на тимчасову роботу строком один день і більше, із дня зарахування їх на роботу.

У формах державних статистичних спостережень з праці кількість працівників облікового складу наводиться не тільки на певну дату, а й в середньому за звітний період (місяць, рік).

Середньооблікова кількість штатних працівників охоплює осіб, які перебувають у трудових відносинах з підприємством та отримують заробітну плату. У цій кількості також не враховуються працівники на умовах договорів цивільно-правового характеру та тимчасово відсутні, за якими зберігається місце роботи (знаходяться у відпустках з вагітності та пологах або у додатковій відпустці для догляду за дитиною до досягнення нею віку, визначеного законодавством), сумісники.

В обліковій та середньообліковій кількості працівників не враховуються особи, які отримують грошове забезпечення (військовослужбовці і особи рядового, та начальницького складу). Зайнятий працівник враховується тільки один раз (за місцем основної роботи) незалежно від строку трудового договору та тривалості робочого часу.

Середньооблікова кількість штатних працівників облікового складу за звітний місяць обчислюється шляхом підсумовування кількості працівників облікового складу за кожний календарний день звітного місяця, тобто з 1 по 30 або 31 (для лютого 28 або 29 число), включаючи святкові (неробочі) і вихідні дні, і діленням одержаної суми на число календарних днів звітного місяця. Зайнятий працівник ураховується тільки один раз (за місцем основної роботи) незалежно від строку трудового договору та тривалості робочого часу.

Середньооблікова кількість працівників (за період з початку року або за квартал, півріччя, 9 місяців, рік) обчислюється шляхом підсумовування середньооблікової кількості працівників за всі місяці роботи, що минули, за період із початку року до звітного місяця включно, та діленням одержаної суми на кількість місяців із початку року, тобто відповідно на 2, 3, 4, ..., 12.

Середньооблікова кількість всього персоналу в еквіваленті повної зайнятості – це розрахунковий показник, який характеризує умовну кількість працівників (робочих місць) з повним робочим днем, яка необхідна для виконання обсягу робіт (послуг) підприємством.

Методика розрахунку цього показника базується на перерахунку всього персоналу, який залучався до роботи у звітному періоді й отримував відповідну заробітну плату (дохід) (як за відпрацьований робочий час, так і не відпрацьований, але оплачений) в умовну кількість працівників, зайнятих виконанням роботи повний робочий день, виходячи з установленної його тривалості. Це означає, що працівники, які фактично відпрацювали менше встановленої норми робочого часу (через відпустки з ініціативи адміністрації, тимчасову непрацездатність і таке інше), перераховуються в еквівалент повної зайнятості (повного робочого дня).

До працівників з вищою освітою відносяться працівники, які мають документ про закінчення навчального закладу відповідного освітнього рівня. Освітні рівні вищої освіти визначаються згідно зі статтею 7 Закону України “Про вищу освіту”.

Рівень вищої освіти	Тип навчального закладу, який закінчив працівник
Неповна вища	Закінчив технікум, духовну семінарію, училище (медичне, педагогічне, художнє, житлово-комунального господарства, хореографічне, естрадно-циркове, музичне, училище культури, водного транспорту; училище системи Міністерства внутрішніх справ України та Міністерства оборони України), коледж, інші прирівняні до них навчальні заклади першого рівня акредитації і здобув освітньо-кваліфікаційний рівень молодшого спеціаліста
Базова вища	Закінчив коледж або продовжує навчатися в академії, університеті, інституті, консерваторії, інших прирівняних до них вищих навчальних закладах та здобув освітньо-кваліфікаційний рівень бакалавра
Повна вища	Закінчив академію, університет, інститут, консерваторію, духовну академію чи інші прирівняні до них вищі навчальні заклади III–IV рівня акредитації та здобув освітньо-кваліфікаційний рівень спеціаліста або магістра

До пенсіонерів за віком відносяться працівники, які при досягненні пенсійного віку отримують пенсію за віком згідно зі статтями 26–29 Закону України “Про загальнообов’язкове державне пенсійне страхування”. Крім того, до зазначеної кількості враховуються: працівники, які отримують пенсії за віком на пільгових умовах, зокрема, які працювали або працюють на підземних роботах, на роботах з особливо шкідливими і особливо важкими умовами праці за Списком № 1 та на інших роботах із шкідливими і важкими умовами праці за Списком № 2 виробництв, робіт, професій, посад і показників, затверджених Кабінетом Міністрів України; пенсії громадян, які постраждали внаслідок Чорнобильської катастрофи, та інші.

До працівників, які отримують пенсії за вислугу років відповідно до законодавства, що діяло раніше (пункт 2 Прикінцевих положень Закону України

“Про загальнообов’язкове державне пенсійне страхування”) відносяться окремі категорії працівників авіації та льотно-випробного складу, робітники локомотивних бригад, водії вантажних автомобілів на шахтах, у рудниках, розрізах і рудних кар’єрах, плавсклад морського, річкового флоту, робітники і майстри, безпосередньо зайняті на лісозаготівлях і лісосплаві, деякі категорії артистів театрів, працівники освіти, охорони здоров’я та соціального забезпечення та ін.

До зазначеної кількості враховуються також працівники, які отримують пенсію за вислугу років відповідно до Закону України “Про пенсійне забезпечення осіб, звільнених з військової служби, та деяких інших осіб” та Закону України “Про прокуратуру”.

До пенсіонерів, які отримують пенсії по інвалідності відносяться працівники, які відповідно до статті 30 Закону України “Про загальнообов’язкове державне пенсійне страхування” отримують пенсії в разі настання інвалідності, що спричинила повну або часткову втрату працездатності внаслідок загального захворювання (у тому числі каліцтва, не пов’язаного з роботою, інвалідності з дитинства) або пенсії по інвалідності від нещасного випадку на виробництві та професійного захворювання.

Вік **молоді** відповідно до Закону України “Про сприяння соціальному становленню та розвитку молоді в Україні” визначено у **межах 15-35 років**.

До працівників **малих підприємств** відносяться суб’єкти господарювання будь-якої організаційно-правової форми та форми власності, у яких середня кількість працівників за звітний період (календарний рік) не перевищує 50 осіб та річний дохід від будь-якої діяльності не перевищує суму, еквівалентну 10 мільйонам євро, визначену за середньорічним курсом Національного банку України (відповідно до Закону України «Про внесення змін до деяких законодавчих актів України з питань регулювання підприємницької діяльності» від 18.09.08 №523-VI). Статистичні дані щодо основних показників діяльності малих підприємств за 2010-2012 роки розраховано за критеріями, визначеними у Господарському кодексі України в редакції від 22.03.2012.

До працівників **мікропідприємств** відносяться суб’єкти господарювання будь-якої організаційно-правової форми та форми власності, у яких середня кількість працівників за звітний період (календарний рік) не перевищує 10 осіб та річний дохід від будь-якої діяльності не перевищує суму, еквівалентну 2 мільйонам євро, визначену за середньорічним курсом Національного банку України.

Середньорічна кількість зайнятих працівників на малих підприємствах визначається з урахуванням штатних, позаштатних та неоплачуваних (власників, засновників підприємства та членів їх сімей) працівників підприємства.

Середньорічна кількість найманих працівників малих підприємств визначається з урахуванням штатних та позаштатних (працюючих за договорами та за сумісництвом) працівників підприємства.

До розділу 3. МОБІЛЬНІСТЬ РОБОЧОЇ СИЛИ НА РИНКУ ПРАЦІ

Рух робочої сили являє собою процес поповнення, вивільнення та переміщення облікової кількості працівників.

До числа прийнятих включаються особи, які зараховані в звітному періоді на підприємство (організацію) наказом (розпорядженням) власника підприємства, установи, організації або уповноваженим ним органом про прийом на роботу.

До числа тих, які вибули включаються всі працівники, котрі залишили роботу на цьому підприємстві незалежно від причин звільнення.

До числа прийнятих і звільнених не включаються працівники, які переміщуються в межах одного підприємства; ті, кого залучено до роботи за спеціальними договорами з державними організаціями; прийнято на роботу за сумісництвом; працівники, які виконують роботу за договорами цивільно-правового характеру при умові, що ці працівники, зараховані до списків інших підприємств (організацій) і мають запис у трудовій книжці.

Коефіцієнт плинності обчислюється як відношення кількості звільнених за власним бажанням, за прогул та інші порушення трудової дисципліни до середньооблікової кількості штатних працівників облікового складу за звітний період.

Обсяги вивільнення працівників з економічних причин – кількість осіб, вивільнених за ініціативою адміністрації підприємств, установ та організацій у зв'язку з реорганізацією, ліквідацією виробництва, скороченням кількості або штату.

Попит на робочу силу на зареєстрованому ринку праці – кількість вільних робочих місць та вакантних посад, про які повідомили підприємства, установи, організації державну службу зайнятості.

Навантаження на одне робоче місце (вакансію) розраховано як відношення кількості зареєстрованих громадян, не зайнятих трудовою діяльністю, до потреби підприємств у працівниках на заміщення вільних робочих місць.

Рівень працевлаштування розраховується як відношення (у відсотках) кількості працевлаштованих осіб до кількості незайнятих, які перебували на обліку в державній службі зайнятості впродовж певного періоду.

До розділу 4. НЕПОВНА ЗАЙНЯТІСТЬ

Неповна зайнятість працівників існує у двох формах: вимушена та добровільна.

Вимушену неповну зайнятість характеризує кількість працівників, які прийняті на умовах повного робочого дня (тижня), але були переведені з економічних причин на неповний робочий день (тиждень), а також перебували у відпустках без збереження заробітної плати (на період припинення виконання робіт).

Добровільну неповну зайнятість характеризує кількість працівників, які згідно трудової угоди прийняті на роботу на умовах неповного робочого дня (тижня) з власної ініціативи, тобто на добровільній основі (крім сумісників).

Відпустки без збереження заробітної плати (на період припинення виконання робіт) відображають кількість людино-годин додаткових відпусток

без збереження або з частковим збереженням заробітної плати, які надавалися власником чи уповноваженим ним органом самостійно, у межах своїх повноважень з незалежних від працівника причин, зокрема на період припинення робіт.

Кількість людино-годин невідпрацьованих працівниками у зв'язку з переведенням на неповний робочий день (тиждень) з економічних причин відображає переведення працівників на роботу зі скороченим робочим днем (тижнем) з причин простою виробництва або скорочення обсягів робіт порівняно з установленою тривалістю робочого часу.

До розділу 5. ПІДГОТОВКА ТА ПІДВИЩЕННЯ КВАЛІФІКАЦІЇ КАДРІВ

Підготовка й підвищення кваліфікації кадрів охоплює всіх працівників облікового складу (включаючи і тих, що вибули), які протягом року оволоділи новими професіями та підвищили кваліфікацію за рахунок коштів підприємства (установи, організації) незалежно від форми навчання та типу навчального закладу.

Підготовка новим професіям включає первинну професійну підготовку осіб, які раніше не мали професії, та перепідготовку кадрів на іншу професію порівняно з раніше здобутою.

Підвищення кваліфікації – навчання з метою поглиблення раніше здобутих знань, умінь і навичок на рівні вимог виробництва чи сфери послуг.

Не включаються до працівників, які оволоділи новими професіями, та підвищили кваліфікацію: студенти вищих закладів освіти та інших навчальних закладів системи підготовки кадрів, які навчаються згідно з договорами; особи, які проходять навчання на навчальній базі підприємств за скеруванням Державної служби зайнятості населення за рахунок коштів Державного фонду сприяння зайнятості; працівники, які пройшли навчання за рахунок власних коштів.

До розділу 6. КІЛЬКІСТЬ ДЕРЖАВНИХ СЛУЖБОВЦІВ ТА ПОСАДОВИХ ОСІБ ОРГАНІВ МІСЦЕВОГО САМОВРЯДУВАННЯ

Державні службовці – це працівники, на яких поширюється дія Закону України “Про державну службу”. У загальній кількості державних службовців не враховано: військовослужбовців, працівників податкової адміністрації, дипломатичної та митної служб, окремих категорій працівників юридичних установ (облік цих категорій здійснюється окремо).

Працівники органів місцевого самоврядування – це працівники, на яких поширюється дія Закону “Про службу в органах місцевого самоврядування”. До цієї категорії віднесені зайняті в обласній та районних радах, міськ(рай) виконкомах у містах, сільських та селищних радах.

Розподіл працівників, які займають посади керівників та спеціалістів за категоріями посад, проводиться відповідно до статті 25 “Класифікація посад” Закону України “Про державну службу” та статті 14 “Класифікація посад в органах місцевого самоврядування” Закону України “Про службу в органах місцевого самоврядування”.

До розділу 7. РОБОЧИЙ ЧАС ТА ЙОГО ВИКОРИСТАННЯ

Фонд робочого часу працівників складається із суми відпрацьованих та невідпрацьованих штатними працівниками людино-годин.

Використання робочого часу характеризується абсолютними показниками календарного та табельного фонду робочого часу.

Табельний фонд робочого часу – це календарний фонд робочого часу, зменшений на суму неробочих (вихідних та святкових) днів. Розраховується, виходячи з кількості календарних днів періоду, зменшених на кількість неробочих днів, або як сума відпрацьованого часу, неявок із поважних причин та втрат робочого часу по кількості штатних працівників облікового складу.

Відпрацьований час вимірюється у людино-годинах працівників, які фактично працювали на підприємстві, включаючи тих, що були зайняті неповний робочий день (тиждень), виконували надурочну роботу, працювали у вихідні та святкові (неробочі) дні або понад місячну норму (поза графіком), а також людино-години роботи надомників.

Коефіцієнт використання фонду часу – це відношення кількості відпрацьованих людино-годин до табельного фонду робочого часу.

Невідпрацьований час – це людино-години, які не були відпрацьовані з поважних або інших причин. До них належать невиходи на роботу працівників у зв'язку з відпустками (щорічними, навчальними тощо), тимчасовою непрацездатністю, тимчасовим переведенням для роботи на іншому підприємстві, відпустками без збереження заробітної плати (у тому числі на період припинення виконання робіт), переведенням на роботу з неповним робочим днем (тижнем), простоями, прогулами та страйками та іншими причинами, передбаченими законодавством.

До розділу 8. ЗАРОБІТНА ПЛАТА

Доходи населення включають обсяг нарахованих у грошовій та натуральній формі: заробітної плати (включаючи одержану населенням з-за кордону), прибутку та змішаного доходу, одержаних доходів від власності, соціальних допомог та інших поточних трансфертів.

Наявний дохід – це максимальний обсяг доходів, які призначені для використання домашніми господарствами на придбання споживчих товарів та оплату послуг. Вони включають заробітну плату, прибуток, змішаний дохід, сальдо доходів від власності, соціальні допомоги, інші одержані поточні трансферти в грошовій формі за виключенням сплачених, зокрема поточних податків на доходи та майно.

Витрати та заощадження населення включають: витрати на придбання товарів та послуг; сплачені доходи від власності, поточні податки на доходи, майно та інші сплачені поточні трансферти; нагромадження основного капіталу та матеріальних оборотних коштів, а також приріст фінансових активів у вигляді заощаджень у вкладках, в іноземній валюті тощо.

Грошові доходи домогосподарства складаються з суми грошових та натуральних (в грошовій оцінці) надходжень, одержаних членами домогосподарства у вигляді оплати праці (за виключенням прибуткового податку

та обов'язкових відрахувань), доходів від підприємницької діяльності та самозайнятості, доходів від власності у вигляді процентів, дивідендів, продажу акцій та інших цінних паперів, надходжень від продажу нерухомості, особистого та домашнього майна, худоби, продукції особистого підсобного господарства та продуктів, отриманих в порядку самозаготівель, соціальних допомог, субсидій готівкою для відшкодування витрат населення на придбання скрапленого газу, твердого та рідкого побутового палива, пенсій, стипендій, грошових допомог від родичів і інших осіб та інших грошових доходів.

Номінальна заробітна плата – нарахування працівникам у грошовій та натуральній формі за відпрацьований час або виконану роботу: тарифні ставки (посадові оклади), премії, доплати, надбавки, а також інші види оплати за невідпрацьований час. Вона включає обов'язкові відрахування із заробітної плати працівників: податок на доходи фізичних осіб, єдиний внесок на загальнообов'язкове державне соціальне страхування.

До номінальної заробітної плати не відносять: грошове забезпечення кадрових військовослужбовців та осіб рядового й начальницького складу; виплати, що здійснені за рахунок коштів фонду соціального страхування з тимчасової втрати працездатності; оплата перших п'яти днів тимчасової непрацездатності за рахунок коштів роботодавця; суми єдиного внеску на загальнообов'язкове державне соціальне страхування, здійснені роботодавцем.

Середньомісячна (за рік) заробітна плата працівників в економіці, визначається шляхом ділення суми нарахованого фонду оплати праці за рік на середньорічну кількість працівників та на 12 місяців.

Середня заробітна плата за оплачену годину визначається шляхом ділення суми нарахованого фонду оплати праці штатних працівників на кількість оплачених їм людино-годин за відповідний період.

Фонд оплати праці складається з:

- ✓ фонду основної заробітної плати;
- ✓ фонду додаткової заробітної плати;
- ✓ інших заохочувальних та компенсаційних виплат.

Основна заробітна плата – винагорода за виконану роботу відповідно до встановлених норм праці (норми часу, виробітку, обслуговування, посадових обов'язків). Вона встановлюється у вигляді тарифних ставок (окладів) і відрядних розцінок для робітників та посадових окладів для службовців.

Додаткова заробітна плата – винагорода за працю понад установлені норми, за трудові успіхи та винахідливість і за особливі умови праці. Вона включає доплати, надбавки, гарантійні й компенсаційні виплати, передбачені чинним законодавством; премії, пов'язані з виконанням виробничих завдань і функцій.

До інших заохочувальних та компенсаційних виплат належать виплати у формі винагород за підсумками роботи за рік, премії за спеціальними системами і положеннями, компенсаційні та інші грошові й матеріальні виплати, які не передбачені актами чинного законодавства або, які провадяться понад установлені зазначеними актами норми.

Не включаються до фонду оплати праці доходи (дивіденди, відсотки) від акцій та внесків у майно підприємства, установи, організації працівникам, які є членами акціонерного товариства та перебувають у їх обліковому складі.

Індекс номінальної заробітної плати характеризує зміну розміру нарахованої номінальної заробітної плати працівників у звітному періоді порівняно з базисним. У зв'язку зі зміною в організації спостереження у 2010 році безпосереднє порівняння даних з відповідними даними попередніх років є некоректним. Розрахунки, наведені в таблицях, здійснено на базі порівняної сукупності за допомогою ланцюгового індексу.

Реальна заробітна плата – це показник, який характеризує купівельну спроможність номінальної заробітної плати під впливом змін споживчих цін на товари, послуги й рівня податків й обов'язкових виплат.

Індекс реальної заробітної плати розраховують діленням індексу нарахованої номінальної заробітної плати (яка визначена без урахування податку на доходи фізичних осіб та єдиного внеску на загальнообов'язкове державне соціальне страхування за певний період) на індекс споживчих цін за той же період.

До розділу 9. СТАН ВИПЛАТИ ЗАРОБІТНОЇ ПЛАТИ

Заборгованість із виплати заробітної плати – це сума своєчасно не виплаченої заробітної плати всім категоріям працівників, а саме: штатним працівникам, особам, які не перебувають в обліковому складі підприємства – сумісникам та працюючим за договорами, а також звільненим працівникам.

Заборгованою вважається сума, яка включає всі нарахування в грошовій та натуральній формі з фонду оплати праці, за винятком обов'язкових для всіх працівників відрахувань (податок на доходи фізичних осіб і єдиний внесок на загальнообов'язкове державне соціальне страхування), строк виплати якої минув до кінця місяця, в якому вона повинна бути виплачена. Дані узгоджуються з показником простроченої кредиторської заборгованості з оплати праці на відповідну дату.

Заборгованість із виплати заробітної плати може утворюватися за рахунок власних коштів підприємства, а також місцевого та Державного бюджетів.

До суми заборгованості за рахунок коштів Державного бюджету включаються також компенсаційні виплати працівникам, які постраждали внаслідок Чорнобильської катастрофи, які належать до фонду оплати праці.

Загальна сума заборгованості з виплати заробітної плати узагальнюється за трьома типами підприємств і складається із суми боргу:

- економічно активних підприємств;
- підприємств, щодо яких реалізуються процедури відновлення платоспроможності боржника або визнання його банкрутом (підприємств-банкрутів);
- економічно неактивних підприємств, які призупинили діяльність у період до 2010 року включно.

Інформація по економічно активних підприємствах і підприємствах-банкрутах формується на підставі звітів респондентів. Дані по економічно неактивних підприємствах узагальнені на підставі останніх наданих ними звітів щодо заборгованості з виплати заробітної плати у 2005–2010 роках.

Заборгованість у зв'язку з тимчасовою втратою працездатності включає допомоги працівникам по тимчасовій непрацездатності через хворобу (включаючи догляд за хворою дитиною, дитиною-інвалідом, хворим членом сім'ї), по вагітності та пологах, при народженні дитини, а також у зв'язку з нещасним випадком на виробництві або професійним захворюванням, яке спричинило втрату працездатності.

Кількість працівників, яким не виплачено заробітну плату включає штатних працівників облікового складу, працюючих за сумісництвом, за цивільно-правовими договорами, звільнених працівників, яким не виплачено заробітну плату, строк виплати якої минув до 1 числа звітного місяця, незалежно від тривалості (кількості місяців) невикраденої заробітної плати.

До розділу 10. КОЛЕКТИВНІ ДОГОВОРИ

Інформацію про **кількість колективних договорів** (укладених і зареєстрованих) подають підприємства, установи та організації, на яких вони діють, згідно з Законом України "Про колективні договори і угоди".

Колективні договори – це інформація про кількість та структуру колективних договорів (укладених та зареєстрованих), яка подається підприємствами, установами та організаціями, на яких вони діють. Витрати на надання працівникам та членам їх сімей соціальних пільг (понад передбачених законодавством) включають допомоги на оздоровлення, у зв'язку з тривалою хворобою або смертю, доплати непрацюючим пенсіонерам до пенсії, дотації на оплату комунальних послуг, харчування, житлове будівництво тощо.

Кількість працівників, які охоплені колективними договорами включає працівників, які перебувають у штаті підприємства, незалежно від членства у профспілці, включаючи також тих, які на момент складання звіту відсутні з різних причин (перебувають у відпустці у зв'язку з вагітністю та пологами або у відпустці по догляду за дитиною до досягнення нею віку, передбаченого чинним законодавством або колективним договором підприємства).

5. Оцінки надійності статистичних показників по Львівській області

Для визначення надійності оцінок показників за результатами обстеження підприємств зі статистики праці розраховуються стандартні характеристики надійності: стандартна та гранична похибка вибірки, коефіцієнт варіації.

Стандартна похибка вибірки SE – це середнє квадратичне відхилення (стандартне відхилення) оцінок ознаки y по всіх можливих вибірках даного дизайну та обсягу, SE розраховується, як корінь квадратний від дисперсії цих оцінок $V(\bar{y})$,

Гранична похибка вибірки MSE є максимально можливою похибкою вибірки для даної довірчої ймовірності p і визначається за формулою:

$$MSE = 1,96 \cdot SE, \quad (1)$$

де 1,96 довірче число при довірчій ймовірності $p = 0,95$,

Коефіцієнт варіації CV розраховується за формулою:

$$CV = \frac{SE}{\bar{y}} \cdot 100\%, \quad (2)$$

Він використовується як показник придатності даних для аналізу, Так, якщо $CV \leq 5\%$, то оцінка вважається надійною; якщо $5\% < CV \leq 10\%$ - оцінка є придатною для кількісного аналізу, але її надійність недостатньо висока; якщо $10\% < CV \leq 25\%$ - оцінка придатна тільки для якісного аналізу і її слід використовувати обережно, якщо $25\% < CV \leq 50\%$ - оцінка вважається ненадійною, якщо CV понад 50% - інформація не оприлюднюється через непридатність її до застосування,

Нижче наведені значення характеристик надійності для показників середньооблікової кількості штатних працівників та їх середньої заробітної плати за 2012 рік. Зокрема коефіцієнти варіації ($CV < 5\%$) свідчать про високу надійність оцінки більшості зазначених показників в економіці Львівській області.

**Оцінки надійності показника
"Середньооблікова кількість штатних працівників"
за видами економічної діяльності за 2012 рік
у Львівській області**

	Середньооблікова кількість штатних працівників, тис. осіб	Стандартна похибка вибірки (SE), тис. осіб	Гранична похибка вибірки (LSE), тис. осіб	Коефіцієнт варіації (CV), у %
Усього	535,8	3,9	7,7	0,7
Сільське господарство, мисливство	6,2	0,5	0,9	7,6
Лісове господарство	5,6	0,8	1,6	14,7
Рибальство, рибництво	0,3	0,0	0,1	11,8
Промисловість	120,8	1,7	3,2	1,4
Будівництво	19,9	1,0	2,0	5,3
Торгівля; ремонт автомобілів, побутових виробів та предметів особистого вжитку	53,3	1,6	3,1	2,9
Діяльність готелів та ресторанів	6,8	0,3	0,6	4,2
Діяльність транспорту та зв'язку	54,3	1,1	2,1	2,0
Фінансова діяльність	12,2	0,3	0,7	2,7
Операції з нерухомим майном, оренда, інжиніринг та надання послуг підприємцям	34,0	1,0	2,0	3,0
Державне управління	30,5	1,1	2,1	3,6
Освіта	99,0	1,8	3,5	1,8
Охорона здоров'я та надання соціальної допомоги	76,4	1,3	2,6	1,7
Надання комунальних та індивідуальних послуг; діяльність у сфері культури та спорту	16,5	0,8	1,5	4,7

**Оцінки надійності показника
"Середньооблікова кількість штатних працівників"
за районами та містами обласного підпорядкування за 2012 рік
у Львівській області**

	Середньооблікова кількість штатних працівників, тис. осіб	Стандартна похибка вибірки (SE), тис. осіб	Гранична похибка вибірки (LSE), тис. осіб	Коефіцієнт варіації (CV), у %
Усього по області	535,8	3,9	7,7	0,7
м.Львів	269,6	2,8	5,4	1,03
м.Борислав	6,5	0,3	0,7	5,22
м.Дрогобич	19,0	0,8	1,5	3,99
м.Моршин	3,7	0,2	0,5	6,19
м.Новий Розділ	4,2	0,2	0,4	4,55
м.Самбір	9,1	0,3	0,6	3,54
м.Стрий	13,6	0,4	0,9	3,23
м.Трускавець	12,0	0,5	0,9	3,90
м.Червоноград	16,8	0,6	1,3	3,82
Бродівський	9,0	0,5	1,1	6,05
Буський	6,0	0,3	0,6	5,10
Городоцький	8,4	0,5	1,0	5,93
Дрогобицький	5,7	0,3	0,6	5,66
Жидачівський	9,7	0,6	1,2	6,58
Жовківський	14,1	0,6	1,2	4,30
Золочівський	8,1	0,5	0,9	5,54
Кам'янка-Бузький	8,3	0,5	1,0	6,10
Миколаївський	7,2	0,4	0,8	5,38
Мостиський	5,4	0,5	1,0	9,82
Перемишлянський	5,2	0,4	0,7	7,01
Пустомитівський	18,0	0,7	1,4	4,04
Радехівський	8,8	0,5	0,9	5,33
Самбірський	4,7	0,3	0,6	7,01
Сколівськи	4,8	0,3	0,6	6,53
Сокальський	19,3	0,7	1,4	3,79
Старосамбірський	6,9	0,4	0,8	6,07
Стрийський	12,9	0,8	1,6	6,49
Турківський	4,1	0,3	0,6	7,33
Яворівський	14,7	0,6	1,2	4,25

**Оцінки надійності показника
" Середньооблікова кількість штатних працівників "
за видами промислової діяльності за 2012 рік
у Львівській області**

	Середньо- облікова кількість штатних працівників, тис. осіб	Стандартна похибка вибірки (SE), тис. осіб	Гранична похибка вибірки (LSE), тис. осіб	Коефіцієнт варіації (CV), у %
Промисловість	120,8	1,7	3,2	1,4
Добувна промисловість	14,7	0,6	1,3	4,3
добування паливно-енергетич- них корисних копалин	14,4	0,6	1,2	4,4
добування корисних копалин крім паливно-енергетичних	0,3	0,1	0,1	17,1
Переробна промисловість	86,3	1,3	2,6	1,5
виробництво харчових про- дуктів, напоїв та тютюнових виробів	15,4	0,4	0,9	2,9
текстильне виробництво, виробництво одягу, хутра та виробів з хутра	10,0	0,4	0,7	3,6
виробництво шкіри, виробів зі шкіри та інших матеріалів	2,8	0,2	0,4	7,0
оброблення деревини та виробів з деревини, крім меблів	3,3	0,2	0,4	6,4
целюлозно-паперове виробництво, видавнича діяльність	6,4	0,3	0,6	4,7
виробництво коксу, продуктів нафтоперероблення	1,2	0,2	0,3	14,5
хімічне виробництво	2,1	0,1	0,3	6,7
виробництво гумових та пластмасових виробів	3,2	0,1	0,3	4,3
виробництво іншої неметалевої мінеральної продукції	5,5	0,3	0,5	4,8
металургійне виробництво та виробництво готових металевих виробів	4,4	0,2	0,4	4,8
виробництво машин та устаткування	5,9	0,3	0,5	4,7
виробництво електричного, електронного та оптичного устаткування	13,3	0,8	1,6	6,3
виробництво транспортних засобів та устаткування	6,1	0,4	0,8	6,6
інші галузі промисловості	6,7	0,4	0,7	5,4
Виробництво та розподілення електроенергії, газу та води	19,8	0,8	1,5	3,9

**Оцінки надійності показника
"Середня заробітна плата штатного працівника"
за видами економічної діяльності за 2012 рік
у Львівській області**

	Нараховано в середньому працівнику, грн.	Стандартна похибка вибірки (SE), грн.	Гранична похибка вибірки (LSE), грн.	Коефіцієнт варіації (CV), у %
Усього	2578	10,47	20,57	0,4
Сільське господарство, мисливство	2276	88,36	173,19	3,9
Лісове господарство	2355	100,67	197,31	4,3
Рибальство, рибництво	1417	7,71	15,11	0,5
Промисловість	2866	19,04	37,33	0,7
Будівництво	2212	78,65	154,16	3,6
Торгівля; ремонт автомобілів, побутових виробів та предметів особистого вжитку	2132	43,55	85,36	2,0
Діяльність готелів та ресторанів	1559	26,04	51,04	1,7
Діяльність транспорту та зв'язку	3157	38,21	74,89	1,2
Фінансова діяльність	4800	55,56	108,90	1,2
Операції з нерухомим майном, оренда, інжиніринг та надання послуг підприємцям	2222	48,70	95,44	2,2
Державне управління	3062	46,51	91,15	1,5
Освіта	2512	11,77	23,07	0,5
Охорона здоров'я та надання соціальної допомоги	1969	8,27	16,21	0,4
Надання комунальних та індиві- дуальних послуг; діяльність у сфері культури та спорту	2474	77,60	152,09	3,1

Оцінки надійності показника
"Середня заробітна плата штатного працівника"
за районами та містами обласного підпорядкування за 2012 рік
у Львівській області

	Нараховано в середньому працівнику, грн.	Стандартна похибка вибірки (SE), грн.	Гранична похибка вибірки (LSE), грн.	Коефіцієнт варіації (CV), у %
Усього по області	2578	10,47	20,57	0,4
м.Львів	2765	17,2	33,7	0,62
м.Борислав	2552	92,7	181,6	3,63
м.Дрогобич	2162	43,7	85,7	2,02
м.Моршин	2418	56,7	111,1	2,35
м.Новий Розділ	2101	31,7	62,2	1,51
м.Самбір	2252	30,8	60,4	1,37
м.Стрий	2707	73,9	144,9	2,73
м.Трускавець	1711	15,0	29,3	0,88
м.Червоноград	2832	62,0	121,5	2,19
Бродівський	2468	136,0	266,6	5,51
Буський	2046	28,5	55,9	1,39
Городоцький	2112	63,4	124,2	3,00
Дрогобицький	2040	56,7	111,1	2,78
Жидачівський	2255	69,3	135,8	3,07
Жовківський	2082	44,7	87,6	2,15
Золочівський	2158	83,7	164,0	3,88
Кам'янка-Бузький	2916	65,8	129,0	2,26
Миколаївський	2422	87,4	171,3	3,61
Мостиський	2034	90,6	177,6	4,46
Перемишлянський	2462	72,3	141,8	2,94
Пустомитівський	2208	42,3	83,0	1,92
Радехівський	2088	38,7	75,9	1,86
Самбірський	2154	76,0	148,9	3,53
Сколівськи	2559	68,5	134,2	2,68
Сокальський	3109	63,2	123,9	2,03
Старосамбірський	2136	28,7	56,3	1,35
Стрийський	3100	56,6	110,9	1,83
Турківський	2376	42,7	83,7	1,80
Яворівський	2168	29,4	57,6	1,36

**Оцінки надійності показника
"Середня заробітна плата штатного працівника"
за видами промислової діяльності за 2012 рік
у Львівській області**

	Нараховано в середньому працівнику, грн.	Стандартна похибка вибірки (SE), грн.	Гранична похибка вибірки (LSE), грн.	Коефіцієнт варіації (CV), у %
Промисловість	2866	19,04	37,33	0,7
Добувна промисловість	4692	32,62	63,93	0,7
добування паливно-енергетич- них корисних копалин	4755	31,83	62,39	0,7
добування корисних копалин крім паливно-енергетичних	1817	109,14	213,92	6,0
Переробна промисловість	2447	17,33	33,97	0,7
виробництво харчових продук- тів, напоїв та тютюнових виробів	2662	36,22	70,99	1,4
текстильне виробництво, вироб- ництво одягу, хутра та виробів з хутра	1775	33,48	65,63	1,9
виробництво шкіри, виробів зі шкіри та інших матеріалів	2092	82,43	161,56	3,9
оброблення деревини та виробів з деревини, крім меблів	2155	83,28	163,22	3,9
целюлозно-паперове виробниц- тво, видавнича діяльність	2189	54,97	107,74	2,5
виробництво коксу, продуктів нафтоперероблення	3830	9,30	18,22	0,2
хімічне виробництво	3432	88,87	174,19	2,6
виробництво гумових та пластмасових виробів	2269	78,61	154,08	3,5
виробництво іншої неметалевої мінеральної продукції	2347	90,56	177,49	3,9
металургійне виробництво та виробництво готових металевих виробів	2036	64,52	126,46	3,2
виробництво машин та устаткування	3369	89,83	176,07	2,7
виробництво електричного, електронного та оптичного устаткування	2697	28,15	55,18	1,0
виробництво транспортних засобів та устаткування	2802	57,58	112,85	2,1
інші галузі промисловості	1732	54,94	107,69	3,2
Виробництво та розподілення електроенергії, газу та води	3336	50,15	98,29	1,5