

Державна служба статистики України

**Головне управління статистики
у Львівській області**

П р а ц я
у Львівській області
у 2011 році

статистичний збірник

Львів – 2012

Праця у Львівській області у 2010 році: Статистичний збірник
Головне управління статистики у Львівській області: №07-55/216
від 20.07.2012р.

До збірника увійшли матеріали, що відображають кількісні та якісні характеристики найманих працівників та основні тенденції, які відбулись у сфері соціально-трудових відносин у 2011 році порівняно з минулими роками.

Збірник розрахований на фахівців, які займаються розробкою та моніторингом соціальної політики, науковців, а також може бути корисним студентам вищих навчальних закладів.

Статистичний збірник підготовлений управлінням статистики праці за участю відділів статистики населення; цін; управління координації статистичної діяльності, взаємодії з користувачами респондентами та забезпечення доступу до публічної інформації, управління обстежень домогосподарств населення.

Відповідальний за випуск: **О.В. Кононова**

Комп'ютерна верстака та дизайн: І.П. Пинило

пр. В.Чорновола, 4, м. Львів, 79058, Україна
тел. (032) 272-40-80, 258-59-89 факс: (032) 258-59-93
електронна пошта: ve@lv.ukrstat.gov.ua
веб-сайт: www.lv.ukrstat.gov.ua

Придбати необхідні примірники збірника «Праця у Львівській області у 2011 році» можна за адресою:

пр. В. Чорновола, 4, кімн. 44, м.Львів, 79058, Україна
тел. 2585905

П Е Р Е Д М О В А

Статистичний збірник містить дані, які відображають кількісні та якісні зміни що відбувались у сфері зайнятості та оплати праці населення, основні тенденції та процеси в соціально-трудовах відносинах в економіці Львівської області у 2011 році. Інформація систематизована за тематикою по розділах, які відображають наступні дані:

- I розділ** — про кількість зайнятого населення, рівні зайнятості та кількість найманих працівників підприємств установ та організацій.
- II розділ** — про кількість та основні характеристики найманих працівників підприємств, установ, організацій та їх структурних підрозділів (з кількістю працюючих 10 осіб і більше) за ознаками статі, віку, рівня освіти, соціального стану. Розміщена інформація про кількість зайнятих у малому бізнесі.
- III розділ** — щодо мобільності робочої сили, а також обсяги пропозиції робочої сили, попит на неї та працевлаштування на офіційному ринку праці;
- IV розділ** — щодо обсягів неповної зайнятості: добровільна і вимушена;
- V розділ** — про підготовку та підвищення кваліфікації кадрів на виробництві;
- VI розділ** — щодо характеристики працівників державної служби та посадових осіб органів місцевого самоврядування за чисельним та якісним складом, статеві-віковими та іншими ознаками;
- VII розділ** — щодо структури фонду робочого часу найманих працівників, його використання та про невідпрацьований час;
- VIII розділ** — про розмір та структуру доходів населення, розмір пенсій, індекс реальної заробітної плати, рівень номінальної заробітної плати працівників;
- IX розділ** — про стан виплати заробітної плати та обсяги заборгованості;
- X розділ** — про стан умов праці, пільги та компенсації за роботу у несприятливих умовах праці;
- X розділ** — про колективні договори;
- X розділ** — щодо характеристики соціально-трудовах відносин за основними показниками статистики праці за регіонами України.

Інформація базується на системі показників державних статистичних спостережень, якими охоплені підприємства, установи, організації, які використовують найману працю; даних вибіркових обстежень та адміністративних даних Державної служби зайнятості населення, Пенсійного Фонду України; наведена за видами економічної та промислової діяльності, у розрізі міст і районів.

До уваги користувачів. Інформацію стосовно змін та особливостей в організації проведення обстежень з питань статистики праці, їх впливу на порівняння даних в динаміці, формування статистичних показників та оцінки надійності вміщено у методологічних поясненнях в кінці збірника.

Також звертаємо Вашу: більш повну характеристику зайнятості населення та динаміку ринку праці, на основі вибірових статистичних спостережень домогосподарств, наведено в окремому статистичному збірнику - “Економічна активність населення Львівської області у 2011 році”.

Сподіваємось, що збірник задовольнить потреби користувачів.

Умовні позначення та скорочення, що використані у збірнику:

тире (-)	- явища не було;
крапки (...)	- відомості відсутні;
нуль (0; 0.0)	- явища існують, але у вимірах, менших за ті, що можуть бути виражені використаними в таблиці цифровими розрядами;
“з них”	- означає, що наведені не доданки загальної суми;
“у тому числі”	- означає, що наведені всі доданки загальної суми;
знак “х”	- заповнення рубрики за характером побудови таблиці неможливе або недоцільне.
грн.	- гривня
млн.	- мільйон
п.р.	- поточний рік
МОП	- Міжнародна Організація Праці
р.	- рік
рр.	- роки
стор.	- сторінка
табл.	- таблиця
тис.	- тисяча
%	- відсоток

ЗМІСТ

Передмова	3
Зміст	5
Аналітично-статистичний огляд соціально-трудових відносин у Львівській області у 2011 році	17

Розділ I. Характеристика зайнятого населення

1.1. Динаміка кількості населення за місцем проживання та статтю на 1 січня	28
1.2. Динаміка кількості постійного населення за статтю (діаграма)	29
1.3. Динаміка кількості постійного населення за місцем проживання (діаграма)	29
1.4. Розподіл постійного населення за основними віковими групами на 1 січня 2012 року	30
1.5. Динаміка кількості зайнятого населення за статтю, місцем проживання	31
1.6. Динаміка рівнів зайнятості населення за статтю, місцем проживання	31
1.7. Динаміка рівнів зайнятості населення у віці 15-70 років за статтю (діаграма)	32
1.8. Динаміка рівнів зайнятості населення у віці 15-70 років за місцем проживання (діаграма)	32
1.9. Склад зайнятого населення у 2011 році	33
1.10. Рівні зайнятості населення у 2011 році	33
1.11. Структура зайнятого населення за видами економічної діяльності (діаграма)	34
1.12. Динаміка кількості зайнятого населення у віці 15-70 років за видами економічної діяльності	35
1.13. Динаміка кількості найманих працівників за видами економічної діяльності	36
1.14. Динаміка кількості найманих працівників у розрізі міст і районів	37

Розділ II. Кількість та характеристика найманих працівників

2.1. Динаміка кількості працівників за видами економічної діяльності	40
2.2. Кількість працівників за основними видами економічної діяльності (діаграма)	41
2.3. Динаміка кількості працівників економіки у розрізі міст і районів	42
2.4. Динаміка кількості працівників за видами промислової діяльності	43
2.5. Кількість працівників за формами зайнятості та видами економічної діяльності у 2011 році	44
2.6. Кількість працівників за формами зайнятості та видами промислової діяльності у 2011 році	45
2.7. Динаміка показників кількості зайнятих на малих підприємствах	46

2.8.	Динаміка середньорічної кількості зайнятих та найманих працівників на малих підприємствах (діаграма) _____	46
2.9.	Динаміка кількості зайнятих на малих підприємствах у розрізі міст і районів _____	47
2.10.	Динаміка кількості працівників економіки за якісним складом _____	48
2.11.	Кількість працівників за статтю та видами економічної діяльності на 31 грудня 2011 року _____	49
2.12.	Кількість працівників економіки за статтю у розрізі міст і районів на 31 грудня 2011 року _____	50
2.13.	Кількість працівників за статтю та видами промислової діяльності на 31 грудня 2011 року _____	51
2.14.	Розподіл працівників в економіці на 31 грудня 2011 року (діаграма) _____	52
2.15.	Кількість працівників за рівнем освіти та видами економічної діяльності на 31 грудня 2011 року _____	53
2.16.	Кількість працівників економіки за рівнем освіти у розрізі міст і районів на 31 грудня 2011 року _____	54
2.17.	Кількість працівників за рівнем освіти та видами промислової діяльності на 31 грудня 2011 року _____	55
2.18.	Зайнятість молоді за видами економічної діяльності на 31 грудня 2011 року _____	56
2.19.	Розподіл працівників за віком на 31 грудня 2011 року (діаграма) _____	57
2.20.	Кількість молоді у розрізі міст і районів на 31 грудня 2011 року _____	58
2.21.	Зайнятість молоді за видами промислової діяльності на 31 грудня 2011 року _____	59
2.22.	Кількість працівників передпенсійного віку за видами економічної діяльності на 31 грудня 2011 року _____	60
2.23.	Кількість працівників передпенсійного у розрізі міст і районів на 31 грудня 2011 року _____	61
2.24.	Кількість працівників передпенсійного віку за видами промислової діяльності на 31 грудня 2011 року _____	62
2.25.	Кількість працюючих пенсіонерів за видами пенсій та видами економічної діяльності на 31 грудня 2011 року _____	63
2.26.	Кількість працюючих пенсіонерів за видами пенсій у розрізі міст і районів на 31 грудня 2011 року _____	64
2.27.	Кількість працюючих пенсіонерів за видами пенсій та видами промислової діяльності на 31 грудня 2011 року _____	65
2.28.	Кількість працюючих пенсіонерів – жінок за видами пенсій та видами економічної діяльності на 31 грудня 2011 року _____	66
2.29.	Кількість працюючих пенсіонерів – жінок за видами пенсій та видами промислової діяльності на 31 грудня 2011 року _____	67
2.30.	Кількість працівників, які знаходились у соціальних відпустках, за видами економічної діяльності на 31 грудня 2011 року _____	68

Розділ III. Мобільність робочої сили на ринку праці

3.1.	Динаміка руху робочої сили в економіці _____	70
3.2.	Динаміка руху робочої сили в економіці (діаграма) _____	71
3.3.	Рух робочої сили за видами економічної діяльності у 2011 році _____	72

3.4.	Рівні прийому та вибуття за основними видами економічної діяльності 2011 році (діаграма) _____	73
3.5.	Рух робочої сили в економіці у розрізі міст і районів у 2011 році _____	74
3.6.	Рівні прийому та вибуття в економіці у розрізі міст і районів у 2011 році (діаграма) _____	75
3.7.	Рух робочої сили за видами промислової діяльності у 2011 році _____	76
3.8.	Прийом працівників за видами економічної діяльності у 2011 році _____	77
3.9.	Прийом працівників за видами промислової діяльності у 2011 році _____	78
3.10.	Динаміка вивільнення працівників за категоріями робочих місць та статтю _____	79
3.11.	Вивільнення працівників в економіці у 2011 році _____	79
3.12.	Вивільнення працівників у розрізі міст та районів у 2011 році _____	80
3.13.	Динаміка попиту на робочу силу за категоріями робочих місць на зареєстрованому ринку праці _____	81
3.14.	Динаміка попиту на робочу силу та навантаження на одне вільне робоче місце, вакансію на зареєстрованому ринку праці (діаграма) _____	81
3.15.	Динаміка попиту та пропозиції робочої сили на зареєстрованому ринку праці у розрізі міст і районів _____	82
3.16.	Попит на робочу силу в економіці на 1 січня 2012 року _____	85
3.17.	Попит на робочу силу за категоріями робочих місць у розрізі міст і районів на 1 січня 2012 року _____	86
3.18.	Попит та пропозиція робочої сили за професійними групами на 1 січня _____	87
3.19.	Динаміка працевлаштування на зареєстрованому ринку праці _____	88
3.20.	Динаміка працевлаштування незайнятих трудовою діяльністю громадян (діаграма) _____	88
3.21.	Працевлаштування незайнятих трудовою діяльністю громадян в економіці у 2011 році _____	89
3.22.	Працевлаштування незайнятих трудовою діяльністю громадян в економіці у 2011 році діаграма _____	90
3.23.	Працевлаштування не зайнятих трудовою діяльністю громадян у розрізі міст і районів у 2011 році _____	91
3.24.	Працевлаштування не зайнятих трудовою діяльністю громадян за категоріями робочих місць у розрізі міст і районів у 2011 році _____	92
3.25.	Працевлаштування жінок у розрізі міст і районів у 2011 році _____	93
3.26.	Працевлаштування молоді у розрізі міст і районів у 2011 році _____	94

Розділ IV. Неповна зайнятість

4.1.	Динаміка кількості працівників, які перебували в умовах вимушеної та добровільної неповної зайнятості (діаграма) _____	96
4.2.	Динаміка рівнів вимушеної неповної зайнятості (діаграма) _____	96
4.3.	Динаміка кількості працівників, які перебували в умовах вимушеної неповної зайнятості, за видами економічної діяльності _____	97

4.4.	Динаміка кількості працівників, які перебували в умовах вимушеної неповної зайнятості, за видами промислової діяльності _____	99
4.5.	Кількість працівників економіки, які перебували в умовах вимушеної неповної зайнятості у розрізі міст і районів у 2011 році _____	101
4.6.	Динаміка рівнів вимушеної неповної зайнятості в економіці _____	102
4.7.	Динаміка рівнів вимушеної неповної зайнятості в промисловості _____	104
4.8.	Рівні вимушеної неповної зайнятості у розрізі міст і районів у 2011 році (діаграма) _____	106
4.9.	Втрати робочого часу працівників з причин перебування в умовах вимушеної неповної зайнятості за видами економічної діяльності у 2011 році _____	107
4.10.	Втрати робочого часу працівників з причин перебування в умовах вимушеної неповної зайнятості за видами промислової діяльності у 2011 році _____	108
4.11.	Динаміка кількості працівників, прийнятих на роботу на умовах неповної зайнятості за видами економічної діяльності _____	109
4.12.	Динаміка кількості працівників економіки, прийнятих на роботу на умовах неповної зайнятості у розрізі міст і районів _____	110
4.13.	Динаміка кількості працівників, прийнятих на роботу на умовах неповної зайнятості за видами промислової діяльності _____	111
4.14.	Кількість працівників, які прийняті на роботу на умовах неповної зайнятості за видами економічної діяльності на 31 грудня 2011 року _____	112
4.15.	Кількість працівників економіки, які прийняті на роботу на умовах неповної зайнятості у розрізі міст і районів на 31 грудня 2011 року _____	113
4.16.	Кількість працівників, які прийняті на роботу на умовах неповної зайнятості за видами промислової діяльності на 31 грудня 2011 року _____	114

Розділ V. Підготовка та підвищення кваліфікації кадрів

5.1.	Динаміка підготовки та підвищення кваліфікації кадрів за статтю (діаграма) _____	116
5.2.	Динаміка підготовки та підвищення кваліфікації кадрів за місцем проведення (діаграма) _____	117
5.3.	Динаміка підготовки кадрів _____	118
5.4.	Підготовка кадрів за видами економічної діяльності у 2011 році _____	119
5.5.	Підготовка кадрів за видами промислової діяльності у 2011 році _____	120
5.6.	Професійне навчання працівників за місцем навчання, видами підготовки кадрів та видами економічної діяльності у 2011 році _____	121
5.7.	Розподіл навчених новим професіям за видами підготовки, та основними видами економічної діяльності у 2011 році (діаграма) _____	122
5.8.	Розподіл навчених новим професіям за місцем підготовки, та основними видами економічної діяльності у 2011 році (діаграма) _____	122
5.9.	Професійне навчання працівників економіки за місцем навчання та видами підготовки у розрізі міст і районів у 2011 році _____	123

5.10.	Професійне навчання працівників за місцем навчання, видами підготовки та видами промислової діяльності у 2011 році _____	124
5.11.	Динаміка підвищення кваліфікації _____	125
5.12.	Підвищення кваліфікації працівників за видами економічної діяльності у 2011 році _____	126
5.13.	Підвищення кваліфікації працівників за видами промислової діяльності у 2011 році _____	127
5.14.	Підвищення кваліфікації працівників за місцем навчання та видами економічної діяльності у 2011 році _____	128
5.15.	Підвищення кваліфікації працівників економіки за місцем навчання у розрізі міст і районів у 2011 році _____	129
5.16.	Підвищення кваліфікації працівників за місцем навчання та видами промислової діяльності у 2011 році _____	130
5.17.	Підвищення кваліфікації працівників за професійними групами та видами економічної діяльності у 2011 році _____	131
5.18.	Розподіл працівників економіки за місцем підвищення кваліфікації у 2011 році (діаграма) _____	132
5.19.	Розподіл працівників економіки, які пройшли підвищення кваліфікації кадрів, за професійними групами у 2011 році (діаграма) _____	132
5.20.	Підвищення кваліфікації працівників економіки за професійними групами у розрізі міст і районів у 2011 році _____	133
5.21.	Підвищення кваліфікації працівників за професійними групами та видами промислової діяльності у 2011 році _____	134

Розділ VI. Кількість державних службовців та посадових осіб органів місцевого самоврядування

6.1.	Динаміка кількості державних службовців _____	136
6.2.	Динаміка кількості державних службовців (діаграма) _____	136
6.3.	Динаміка кількості державних службовців у розрізі міст і районів _____	137
6.4.	Кількість державних службовців на 31 грудня 2011 року _____	138
6.5.	Кількість державних службовців за статтю та категоріями посад на 31 грудня 2011 року _____	139
6.6.	Розподіл державних службовців, які обіймають посади керівників та спеціалістів, за статтю на 31 грудня 2011 року (діаграма) _____	139
6.7.	Кількість державних службовців за категоріями посад у розрізі міст і районів на 31 грудня 2011 року _____	140
6.8.	Розподіл державних службовців – керівників за статтю та категоріями посад на 31 грудня 2011 року (діаграма) _____	142
6.9.	Розподіл державних службовців – спеціалістів за статтю та категоріями посад на 31 грудня 2011 року (діаграма) _____	142
6.10.	Кількість державних службовців за статтю у розрізі міст і районів на 31 грудня 2011 року _____	143
6.11.	Кількість державних службовців за рівнем освіти та категоріями посад на 31 грудня 2011 року _____	144
6.12.	Кількість державних службовців за рівнем освіти у розрізі міст і районів на 31 грудня 2011 року _____	145

6.13.	Кількість працівників, які вибули з державної служби, за категоріями посад на 31 грудня 2011 року _____	146
6.14.	Кількість працівників, які прийняті на державну службу, за категоріями посад на 31 грудня 2011 року _____	147
6.15.	Розподіл державних службовців за стажем роботи та категоріями посад на 31 грудня 2011 року _____	148
6.16.	Розподіл державних службовців, які обіймають посади керівників та спеціалістів за стажем роботи на 31 грудня 2011 року (діаграма) _____	148
6.17.	Розподіл державних службовців за стажем роботи у розрізі міст і районів на 31 грудня 2011 року _____	149
6.18.	Кількість державних службовців, які підвищили кваліфікацію, за категоріями посад на 31 грудня 2011 року _____	150
6.19.	Динаміка кількості посадових осіб органів місцевого самоврядування _____	151
6.20.	Динаміка кількості посадових осіб органів місцевого самоврядування (діаграма) _____	151
6.21.	Динаміка кількості посадових осіб органів місцевого самоврядування у розрізі міст і районів _____	152
6.22.	Кількість посадових осіб за структурою органів місцевого самоврядування на 31 грудня 2011 року _____	153
6.23.	Кількість посадових осіб органів місцевого самоврядування у розрізі міст і районів на 31 грудня 2011 року _____	154
6.24.	Кількість посадових осіб органів місцевого самоврядування за статтю та категоріями посад на 31 грудня 2011 року _____	155
6.25.	Розподіл посадових осіб органів місцевого самоврядування, які обіймають посади керівників та спеціалістів, за статтю на 31 грудня 2011 року (діаграма) _____	155
6.26.	Розподіл керівників органів місцевого самоврядування за статтю та категоріями посад на 31 грудня 2011 року (діаграма) _____	156
6.27.	Розподіл спеціалістів органів місцевого самоврядування за статтю та категоріями посад на 31 грудня 2011 року (діаграма) _____	156
6.28.	Кількість посадових осіб органів місцевого самоврядування за статтю у розрізі міст і районів на 31 грудня 2011 року _____	157
6.29.	Кількість посадових осіб органів місцевого самоврядування за рівнем освіти та категоріями посад на 31 грудня 2011 року _____	158
6.30.	Кількість посадових осіб органів місцевого самоврядування за рівнем освіти у розрізі міст і районів на 31 грудня 2011 року _____	159
6.31.	Кількість працівників, які вибули з органів місцевого самоврядування за категоріями посад на 31 грудня 2011 року _____	160
6.32.	Кількість працівників, які прийняті в органи місцевого самоврядування, за категоріями посад на 31 грудня 2011 року _____	161
6.33.	Розподіл посадових осіб органів місцевого самоврядування за стажем роботи та категоріями посад на 31 грудня 2011 року _____	162
6.34.	Розподіл посадових осіб органів місцевого самоврядування, які обіймають посади керівників та спеціалістів, за стажем роботи на 31 грудня 2011 року (діаграма) _____	162
6.35.	Розподіл посадових осіб органів місцевого самоврядування за стажем роботи у розрізі міст і районів на 31 грудня 2011 року _____	163

6.36.	Кількість посадових осіб органів місцевого самоврядування, які підвищили кваліфікацію за категоріями посад на 31 грудня 2011 року _____	164
-------	---	-----

Розділ VII. Робочий час та його використання

7.1.	Динаміка структури використання фонду робочого часу (діаграма) _____	166
7.2.	Динаміка використання фонду робочого часу за видами економічної діяльності _____	166
7.3.	Динаміка використання фонду робочого часу за видами промислової діяльності _____	167
7.4.	Використання фонду робочого часу працівників за видами економічної діяльності у 2011 році _____	168
7.5.	Використання фонду робочого часу працівників за видами промислової діяльності у 2011 році _____	170
7.6.	Структура фонду робочого часу за видами економічної діяльності у 2011 році _____	172
7.7.	Структура фонду робочого часу за видами промислової діяльності у 2011 році _____	174
7.8.	Структура фонду робочого часу у 2011 році (діаграма) _____	176
7.9.	Зміни робочого часу у січні–грудні 2011 року (діаграма) _____	176
7.10.	Відпрацьований робочий час за видами економічної діяльності у січні–грудні 2011 року _____	177
7.11.	Відпрацьований робочий час за видами промислової діяльності у січні–грудні 2011 року _____	179
7.12.	Тривалість відпустки працівників за видами економічної діяльності у 2011 році _____	181
7.13.	Тривалість відпустки працівників за видами промислової діяльності у 2011 році _____	182
7.14.	Тимчасова непрацездатність працівників за видами економічної діяльності у 2011 році _____	183
7.15.	Тимчасова непрацездатність працівників за видами промислової діяльності у 2011 році _____	184

Розділ VIII. Заробітна плата

8.1.	Динаміка доходів і витрат населення _____	186
8.2.	Динаміка структури доходів і витрат населення _____	186
8.3.	Структура грошових доходів домогосподарств _____	187
8.4.	Динаміка середнього розміру місячної пенсії _____	187
8.5.	Динаміка середньомісячної номінальної заробітної плати за видами економічної діяльності _____	188
8.6.	Динаміка середньомісячної номінальної заробітної плати у розрізі міст і районів _____	189
8.7.	Динаміка середньомісячної номінальної заробітної плати за видами промислової діяльності _____	190
8.8.	Індекси заробітної плати та споживчих цін (діаграма) _____	191
8.9.	Динаміка реальної заробітної плати _____	191
8.10.	Динаміка індексу споживчих цін _____	192
8.11.	Динаміка індексу споживчих цін (діаграма) _____	192
8.12.	Середньомісячна номінальна заробітна плата за видами економічної діяльності у 2011 році _____	193

8.13.	Середньомісячна номінальна заробітна плата за основними видами економічної діяльності (діаграма) _____	194
8.14.	Середньомісячна номінальна заробітна плата в економіці у розрізі міст і районів у 2011 році _____	195
8.15.	Співвідношення рівнів заробітної плати міст і районів до середнього в економіці області у 2011 році (діаграма) _____	196
8.16.	Середньомісячна номінальна заробітна плата за видами промислової діяльності у 2011 році _____	197
8.17.	Кількість та середньомісячна номінальна заробітна плата жінок за видами економічної діяльності у 2011 році _____	198
8.18.	Заробітна плата жінок та чоловіків за основними видами економічної діяльності у 2011 році (діаграма) _____	199
8.19.	Кількість та середньомісячна номінальна заробітна плата жінок за видами промислової діяльності у 2011 році _____	200
8.20.	Динаміка кількості працівників, яким заробітну плату нараховано у межах законодавчо встановлених соціальних стандартів, що діяли у грудні відповідного року (діаграма) _____	201
8.21.	Розподіл найманих працівників за розмірами заробітної плати (діаграма) _____	201
8.22.	Розподіл працівників за видами економічної діяльності за розмірами нарахованої їм заробітної плати у грудні 2011 року _____	202
8.23.	Розподіл працівників за видами промислової діяльності за розмірами нарахованої їм заробітної плати у грудні 2011 року _____	204
8.24.	Кількість штатних працівників у яких нарахована заробітна плата була у межах мінімальної за видами економічної діяльності за грудень 2011 року _____	206
8.25.	Кількість штатних працівників у яких нарахована заробітна плата була у межах мінімальної за видами промислової діяльності за грудень 2011 року _____	207
8.26.	Динаміка нарахованого фонду оплати праці за видами економічної діяльності _____	208
8.27.	Динаміка нарахованого фонду оплати праці за видами промислової діяльності _____	209
8.28.	Структура нарахованого фонду оплати праці (діаграма) _____	210
8.29.	Структура нарахованого фонду оплати праці за видами економічної діяльності у 2011 році _____	211
8.30.	Структура нарахованого фонду оплати праці за видами промислової діяльності у 2011 році _____	212
8.31.	Середньомісячна номінальна заробітна плата за видами економічної діяльності у січні – грудні 2011 року _____	213
8.32.	Середньомісячна номінальна заробітна плата за видами промислової діяльності у січні - грудні 2011 року _____	215

Розділ ІХ. Стан виплати заробітної плати

9.1.	Динаміка сум заборгованості з виплати заробітної плати з урахуванням економічно неактивних підприємств (діаграма) _____	218
9.2.	Структура заборгованості з виплати заробітної плати, з урахуванням економічно неактивних підприємств на 1 січня (діаграма) _____	218
9.3.	Динаміка сум заборгованості з виплати з урахуванням економічно неактивних підприємств за видами економічної діяльності _____	219

9.4.	Динаміка сум заборгованості з виплати заробітної плати в економіці у розрізі міст і районів _____	220
9.5.	Динаміка сум заборгованості з виплати заробітної плати по економічно активних підприємствах (діаграма) _____	221
9.6.	Заборгованість з виплати заробітної плати, з урахуванням економічно неактивних підприємств, за видами економічної діяльності на 1 січня 2012 року _____	221
9.7.	Заборгованість з виплати заробітної плати, з урахуванням економічно неактивних підприємств, у розрізі міст і районів на 1 січня 2012 року _____	222
9.8.	Заборгованість з виплати заробітної плати, з урахуванням економічно неактивних підприємств, за видами промислової діяльності на 1 січня 2012 року _____	223
9.9.	Структура заборгованої заробітної плати працівників економічно активних підприємств (установ, організацій) за основними видами економічної діяльності (діаграма) _____	224
9.10.	Заборгованість з виплати заробітної плати працівникам економічно активних підприємств (установ, організацій) за видами економічної діяльності на 1 січня 2012 року _____	225
9.11.	Заборгованість з виплати заробітної плати працівникам економічно активних підприємств (установ, організацій) у розрізі міст і районів на 1 січня 2012 року _____	227
9.12.	Заборгованість з виплати заробітної плати працівникам економічно активних підприємств (установ, організацій) за видами промислової діяльності на 1 січня 2012 року _____	229
9.13.	Розподіл сум заборгованості із виплати заробітної плати працівників економічно активних підприємств (установ, організацій) за формами господарювання та видами економічної діяльності на 1 січня 2012 року _____	231
9.14.	Структура сум заборгованості із виплати заробітної плати працівників економічно активних підприємств (установ, організацій) за формами господарювання на 1 січня 2012 року (діаграма) _____	232
9.15.	Динаміка заборгованості з виплати заробітної плати працівникам підприємств-банкрутів ⁵ в економіці (діаграма) _____	232
9.16.	Заборгованість з виплати заробітної плати працівникам підприємств-банкрутів ⁵ за видами економічної діяльності на 1 січня 2012 року _____	233
9.17.	Заборгованість з виплати заробітної плати працівникам підприємств-банкрутів ⁵ у розрізі міст і районів на 1 січня 2012 року _____	233
9.18.	Заборгованість з виплати заробітної плати працівникам підприємств-банкрутів ⁵ за видами промислової діяльності на 1 січня 2012 року _____	234

Розділ X. Стан умов праці

10.1.	Динаміка кількості працівників зайнятих в умовах, що не відповідають санітарно-гігієнічним нормам і яким встановлено хоча б один з видів пільг, компенсацій (діаграма) _____	236
-------	--	-----

10.2.	Динаміка питомої ваги працівників зайнятих в умовах, що не відповідають санітарно-гігієнічним нормам і яким встановлено хоча б один з видів пільг, компенсацій (діаграма)	236
10.3.	Стан умов праці, пільги та компенсації за роботу із шкідливими умовами праці найманих працівників за окремими видами економічної діяльності на 31 грудня	237
10.4.	Стан умов праці працівників, за видами економічної діяльності на 31 грудня 2011 року	239
10.5.	Розподіл працівників, які працювали в умовах, що не відповідають санітарно-гігієнічним нормам, за видами економічної діяльності на 31 грудня 2011 року (діаграма)	241
10.6.	Розподіл працівників, які працювали в умовах, що не відповідають санітарно-гігієнічним нормам, за окремими шкідливими факторами та видами економічної діяльності, на 31 грудня 2011 року (діаграма)	241
10.7.	Стан умов праці працівників економіки у розрізі міст і районів на 31 грудня 2011 року	242
10.8.	Стан умов праці працівників промисловості на 31 грудня 2011 року	244
10.9.	Стан умов праці жінок, за видами діяльності на 31 грудня 2011 року	246
10.10.	Стан умов праці жінок у розрізі міст і районів на 31 грудня 2011 року	248
10.11.	Розподіл найманих працівників, зайнятих в умовах, що не відповідають санітарно-гігієнічним нормам, за статтю на 31 грудня 2011 року (діаграма)	250
10.12.	Питома вага найманих працівників, яким встановлено хоча б один із видів пільг та компенсацій, за видами економічної діяльності на 31 грудня 2011 року (діаграма)	250
10.13.	Пільги та компенсації, що надані найманим працівникам за роботу із шкідливими умовами праці та за особливий характер праці, за окремими видами економічної діяльності на 31 грудня	251
10.14.	Пільги та компенсації працівників за роботу зі шкідливими умовами праці за видами економічної діяльності на 31 грудня 2011 року	253
10.15.	Пільги та компенсації працівників економіки за роботу зі шкідливими умовами праці у розрізі міст і районів на 31 грудня 2011 року	255
10.16.	Пільги та компенсації працівників промисловості за роботу зі шкідливими умовами праці у розрізі міст і районів на 31 грудня 2011 року	257
10.17.	Пільги та компенсації жінкам за роботу зі шкідливими умовами праці за видами економічної діяльності на 31 грудня 2011 року	259
10.18.	Пільги та компенсації жінкам економіки за роботу зі шкідливими умовами праці у розрізі міст і районів на 31 грудня 2011 року	261
10.19.	Пенсії на пільгових умовах працівників за видами економічної діяльності на 31 грудня 2011 року	263
10.20.	Пенсії на пільгових умовах працівників економіки у розрізі міст і районів на 31 грудня 2011 року	264

10.21.	Пенсії на пільгових умовах працівників промислової діяльності у розрізі міст і районів на 31 грудня 2011 року _____	265
10.22.	Питома вага працівників за видами економічної діяльності, які мають право на державну пенсію на пільгових умовах на 31 грудня 2011 року _____	266
10.23.	Питома вага працівників економіки, які мають право на державну пенсію на пільгових умовах, у розрізі міст і районів на 31 грудня 2011 року _____	267
10.24.	Питома вага працівників промисловості, які мають право на державну пенсію на пільгових умовах, у розрізі міст і районів на 31 грудня 2011 року _____	268
10.25.	Жінки, які мають право на пенсію на пільгових умовах за видами економічної діяльності на 31 грудня 2011 року _____	269
10.26.	Жінки економіки, які мають право на пенсію на пільгових умовах у розрізі міст і районів на 31 грудня 2011 року _____	270

Розділ XI. Колективні договори

11.1.	Динаміка кількості зареєстрованих колективних договорів та кількості працівників, які охоплені ними _____	272
11.2.	Структура кількості працівників, які охоплені колективними договорами за видами економічної діяльності у 2011 році (діаграма) _____	272
11.3.	Динаміка кількості зареєстрованих колективних договорів за видами економічної діяльності _____	273
11.4.	Динаміка кількості зареєстрованих колективних договорів за видами промислової діяльності _____	274
11.5.	Динаміка кількості працівників, які охоплені колективними договорами, за видами економічної діяльності _____	275
11.6.	Динаміка кількості працівників, які охоплені колективними договорами, за видами промислової діяльності _____	276
11.7.	Розподіл працівників за розмірами мінімальної місячної тарифної ставки, встановленої колективним договором, та видами економічної діяльності на 31 грудня 2011 року _____	277
11.8.	Розподіл працівників за розмірами мінімальної місячної тарифної ставки, встановленої колективним договором, та видами промислової діяльності на 31 грудня 2011 року _____	278

Розділ XII. Основні показники статистики праці за регіонами України

12.1.	Динаміка кількості зайнятого населення за регіонами України _____	280
12.2.	Зайняте населення за регіонами України у 2011 році (діаграма) _____	283
12.3.	Динаміка руху працівників за регіонами _____	284
12.4.	Динаміка рівнів прийому та вибуття працівників економіки (діаграма) _____	286
12.5.	Рівень прийому та вибуття працівників за регіонами _____	287
12.6.	Динаміка вивільнення працівників за регіонами України _____	289
12.7.	Динаміка попиту на робочу силу за регіонами України _____	290
12.8.	Динаміка навантаження незайнятого населення на одне вільне робоче місце (вакансію) за регіонами України _____	291

12.9.	Динаміка працевлаштування незайнятих трудовою діяльністю громадян за регіонами України _____	292
12.10.	Динаміка рівнів працевлаштування незайнятих трудовою діяльністю громадян за регіонами України _____	293
12.11.	Динаміка кількості працівників економіки за регіонами України _____	294
12.12.	Динаміка кількості працівників (діаграма) _____	295
12.13.	Кількість працівників у 2011 році за регіонами України (діаграма) _____	295
12.14.	Динаміка індексу реальної заробітної плати (діаграма) _____	296
12.15.	Заробітна плата працівників у 2011 році за регіонами України (діаграма) _____	296
12.16.	Динаміка середньомісячної номінальної заробітної плати в економіці за регіонами України _____	297
12.17.	Динаміка індексів реальної заробітної плати за регіонами України _____	298
12.18.	Динаміка сум заборгованості із виплати заробітної плати за регіонами України _____	299
12.19.	Сума заборгованості з виплати заробітної плати станом на 1 січня 2012 року за регіонами України (діаграма) _____	300
Методологічні пояснення _____		301

Аналітично-статистичний огляд соціально-трудових відносин у Львівській області у 2011 році

Кількісний та якісний склад найманих працівників

До суспільного виробництва у 2011 році в області було залучено 1100,7 тис. осіб у віці 15-70 років, із них 1012,1 тис. осіб становило населення у працездатному віці. **Рівень зайнятості населення у віці 15-70 років зріс: з 56,5% у 2000 році до 58,3% у 2011 році.** Для працездатних осіб рівень зайнятості був вищий (64,6%) та збільшився за останній рік на 0,5 в.п.

В Україні рівень зайнятості населення у віці 15-70 років у 2011 році склав 59,2%, працездатного віку – 66,5%.

Серед зайнятого населення майже дві третини (622,6 тис. осіб) становили працюючі за наймом на підприємствах та в організаціях зареєстрованого сектора економіки та 478,1 тис. осіб – зайняті в секторі самостійної зайнятості.

У 2011 році в області збереглася тенденція до збільшення питомої ваги самостійно зайнятих та скорочення найманих працівників: частка найманих працівників скоротилася з 75,5% у 2000 році до 56,6% у 2011 році, а частка самостійно зайнятих, відповідно, зросла з 24,5% до 43,4%. Основним видом діяльності серед самостійно зайнятих залишається сільськогосподарське виробництво - кожний третій. Іншими поширеними видами діяльності у цьому секторі зайнятості є торгівля та будівництво.

Серед найманих працівників економіки області відбувається **перерозподіл між сферами послуг та виробництва**: якщо у промисловості, сільському господарстві та в будівництві у 2000 році було зайнято 43,5%, то у 2011 році – 27,5% усіх найманих працівників.

Упродовж 2000-2011 років **значно скоротилася частка найманих працівників підприємств сільського господарства** (з 11,3% до 2,4%), промисловості (з 27,2% до 21,0%). На противагу, **збільшилась частка найманих працівників організацій торгівлі, ремонту автомобілів, побутових виробів та предметів особистого вжитку, готелів та ресторанів** (з 9,2% до 11,9%), апарату органів управління (з 8,3 % до 9,5%), транспорту та зв'язку (з 8,0% до 9,2%), установ освіти (з 11,7% до 16,4%) та охорони здоров'я (з 9,6% до 12,8%).

Кількість найманих працівників підприємств, установ та організацій² у Львівській області на кінець 2011 року становила 568,8 тис. осіб, що складає близько 91,4% усієї кількості найманих працівників у юридичних осіб області, решта (8,6%) - у сфері малого бізнесу. Найбільша кількість найманих працівників зосереджена на промислових підприємствах (22,4%), в установах освіти (18,7%), охорони здоров'я (14,8%), на

²Тут і далі дані до 2010р. наведені без урахування найманих працівників статистично малих підприємств та у фізичних осіб-підприємців. З 2010р. дані наведено по підприємствах, установах, організаціях та їхніх відокремлених підрозділах із кількістю найманих працівників 10 і більше осіб.

підприємствах торгівлі, ремонту автомобілів, побутових виробів та предметів особистого вжитку (9,8%), транспорту та зв'язку (9,5%).

Більш, ніж половину (55,3%) найманих працівників Львівської області складають жінки та 44,7% - чоловіки.

На кінець 2011 року кількість зайнятої молоді (працівники у віці 15-34 років) становила 180,4 тис. осіб. Частка молоді серед працівників на кінець року складає 31,7%. Найбільш пріоритетними для молоді були такі види діяльності: фінансова діяльність (56,0%), готелі та ресторани (52,2%), виробництво шкіри, виробів зі шкіри та інших матеріалів (52,1%), торгівля, ремонт автомобілів, побутових виробів та предметів особистого вжитку (49,6%), виробництво електричного, електронного та оптичного устаткування (43,4%). Найменш привабливими є рибальство, рибництво, добування корисних копалин (крім паливно-енергетичних), виробництво продуктів нафтоперероблення, дослідження і розробки (14,2%- 19,9%).

Кількість працівників передпенсійного віку (жінки у віці 50-54 років, чоловіки 55-59 років) у 2011 році становила 70,3 тис. осіб. Їх питома вага у загальній кількості працівників області склала 12,4%. Серед цієї категорії працівників майже 62,5% становили жінки та 37,4% - чоловіки.

Найбільша питома вага працівників передпенсійного віку серед зайнятих на підприємствах металургійного виробництва та виробництва готових металевих виробів (17,3% облікової кількості штатних працівників виду), з добування корисних копалин, крім паливно-енергетичних (16,3%), виробництва транспортних засобів та устаткування (15,9%), виробництва та розподілення електроенергії, газу та води (15,1%), з виробництва машин та устаткування (14,8%), в організаціях, які надають комунальні та індивідуальні послуги та здійснюють діяльність у сфері культури і спорту (14,7%), сільського господарства (14,6%), в організаціях, які здійснюють операції з нерухомим майном, орендою, інжинірингом та надають послуги підприємцям (14,1%), будівництва (14,0%).

Наприкінці 2011 року на підприємствах в установах та організаціях області було зайнято 96,5 тис. осіб, які отримують пенсії. Серед зазначеної категорії працівників 71,5% отримують пенсію по досягненню пенсійного віку, 24,8% - за інвалідністю та 3,7% - за вислугу років. Серед зазначеної категорії працівників більш, ніж половину (59,6%) складають жінки.

Найчастіше **праця пенсіонерів використовувалась** на підприємствах з добування корисних копалин, крім паливно-енергетичних (29,2% облікової кількості штатних працівників), в установах охорони здоров'я та надання соціальної допомоги (23,8%), освіти (22,6%), в організаціях з надання комунальних та індивідуальних послуг; які здійснюють діяльність у сфері культури і спорту (23,3%).

Кількість працівників, які мають вищу, неповну та базову вищу освіту наприкінці 2011 року в економіці області становила 338,0 тис. осіб, або 59,4% працюючих на підприємствах. Вищу освіту мали 208,6 тис. штатних працівників (майже кожний третій працюючий), 129,4 тис. осіб – неповну та базову вищу освіту (кожний четвертий).

Мобільність робочої сили

Перевищення кількості вибулих над прийнятими у 2011 році склало 6,1 тис. осіб. **З різних причин залишили робочі місця 125,5 тис. осіб**, або 23,1% загальної кількості зайнятих, із них 106,2 тис. осіб (19,6%) – через плинність кадрів, 7,2 тис. осіб (1,3%) - з причин скорочення штатів.

Упродовж 2011 року **було прийнято 119,4 тис. осіб** (22,0% загальної кількості працівників). Із зазначеної кількості прийнятих, 15,4 тис. осіб (12,9% від прийнятих) – на новостворені робочі місця.

У більшості видів діяльності, за винятком лісового господарства, торгівлі, готелів та ресторанів, фінансової діяльності, освіти, охорони здоров'я, спостерігалось перевищення кількості вибулих осіб над прийнятими, що призводить до щорічного скорочення кількості найманих працівників.

Найбільш вагоме вибуття кадрів зафіксовано у таких видах діяльності, як сільське господарство, мисливство та пов'язані з ними послуги, будівництво (по 44,9% загальної кількості працівників); торгівля, ремонт автомобілів, побутових виробів та предметів особистого вжитку (43,4%).

Робочий час та його використання

Рівень завантаження працівників, виходячи з обсягів виконаних робіт (послуг) та випуску продукції, в економіці області у 2011 році становив 96,3% штатної кількості (521,9 тис. осіб).

Одним працівником у 2011 році було **відпрацьовано 1603 години**, невідпрацьований час становив 257 годин, з нього 146 годин склали щорічні відпустки, 44 години - переведення з економічних причин на неповний робочий день (тиждень), 38 годин – тимчасова непрацездатність, 20 годин – інші причини, 9 годин – відпустки без збереження заробітної плати за згодою сторін.

В області за три останні роки збереглася **позитивна тенденція скорочення показників вимушеної неповної зайнятості**: частка працівників, які перебували у відпустках без збереження заробітної плати, зменшилась з 21,1% у 2009 році до 12,5% у 2011 році, частка осіб, які були переведені з економічних причин на неповний робочий день (тиждень), відповідно, з 7,3% до 3,0%.

У 2011 році кількість працівників, які перебували в відпустках без збереження заробітної плати, становила 16,0 тис. осіб, переведені з економічних причин на неповний робочий день (тиждень) – 67,7 тис. осіб. Найбільше працівників, які перебували в умовах вимушеної неповної зайнятості з економічних причин, було зафіксовано в промисловості (у відпустках без збереження заробітної плати - 7,3 тис. осіб та які були переведені з економічних причин на неповний робочий день (тиждень) – 22,4 тис. осіб), будівництві (4,1 тис. осіб та 8,4 тис. осіб), на підприємствах транспорту та зв'язку (0,4 тис. осіб та 18,9 тис. осіб), торгівлі (0,6 тис. осіб та 6,1 тис. осіб), в організаціях, які здійснюють операції з нерухомим майном, орендою, інжинірингом та надають послуги підприємцям (1,1 тис. осіб та 5,1 тис. осіб).

Кількість працівників, які були прийняті на роботу на умовах неповної зайнятості за ініціативи працівника, становила наприкінці 2011 року 41,2 тис. осіб, або 7,2% облікової кількості штатних працівників (у 2000 році – 26 тис. осіб, або 3,9%). Добровільна неповна зайнятість поширена у таких видах діяльності як: освіта (36,5% від усіх, які були прийняті за таких умов), охорона здоров'я та надання соціальної допомоги (20,5%), торгівля (9,7%), транспорт і зв'язок (9,0%), а також серед працівників-жінок (69,0%).

На ринку праці продовжується залучення тимчасових найманих працівників без зарахування їх до складу постійного персоналу. У 2011 році на великих і середніх підприємствах кількість працівників, що виконували роботи за договорами цивільно – правового характеру, становила 12,3 тис. осіб, кількість зовнішніх сумісників – 17,1 тис. осіб. Найбільше таких працівників було на промислових підприємствах, в установах освіти, організаціях, які зайняті операціями з нерухомим майном, орендою, інжинірингом та наданням послуг підприємцям.

Підготовка та підвищення кваліфікації кадрів на виробництві

Основною складовою системи підготовки та підвищення кваліфікації кадрів в економіці області є підготовка новим професіям та підвищення кваліфікації на виробництві.

В економіці Львівської області у 2011 році професійною підготовкою кадрів на виробництві та підвищенням кваліфікації була охоплена незначна частка найманого персоналу: обсяги первинної підготовки становили всього 1% облікової кількості штатних працівників; підвищення кваліфікації за різними формами навчання пройшли 7,6%.

У 2011 році **новим професіям** (первинна професійна підготовка, перепідготовка) було **навчено 6,0 тис. осіб**.

Серед навчених в області новим професіям 4,3 тис. осіб (71,8%) складають чоловіки та 1,7 тис. осіб (28,2%) - жінки.

Слід відзначити, що 72,8% працівників пройшли навчання безпосередньо на виробництві, у тому числі 34,3% - за індивідуальною формою навчання та 38,5% - за курсовою.

У навчальних закладах освіти різних типів за договорами пройшли навчання 1,6 тис. осіб, або 27,2% навчених новим професіям. Із зазначеної кількості – 1,4 тис. осіб (89,3%) навчалися у професійно - технічних закладах освіти та 0,2 тис. осіб (10,7%) – у вищих закладах I-IV рівнів акредитації.

Найбільш інтенсивно підготовка кадрів здійснювалася у таких видах діяльності як промисловість – 4,3 тис. осіб (3,4% облікової кількості штатних працівників), діяльність транспорту та зв'язку – 0,7 тис. осіб (1,3%), будівництво – 0,3 тис. осіб (1,6%). Натомість, у таких видах, як діяльність готелів та ресторанів, фінансова діяльність, державне управління, освіта, надання комунальних та індивідуальних послуг; діяльність у сфері культури і спорту, охорона здоров'я та надання соціальної допомоги, операції з нерухомим майном, оренда, інжиніринг та надання послуг підприємцям – підготовка кадрів була незначною (0,0% – 0,4%).

Навчання новим професіям у 2011 році здійснювалося за двома напрямками: 4,2 тис. осіб (69,6% від усіх навчених новим професіям) - здійснили перепідготовку та 1,8 тис. осіб (30,4%) - пройшли первинну підготовку.

У процесі вторинної професійної підготовки працівників відбувається підвищення кваліфікації з метою ознайомлення та пристосування до потреб конкретного виробництва, що у свою чергу призводить до збереження наявної робочої сили.

У 2011 році підвищення кваліфікації за різними формами навчання в області пройшли 43,6 тис. осіб, або 7,7% облікової кількості штатних працівників. Крім того, 152 особи навчались за кордоном.

Більше половини (53,2%) працівників, які підвищили кваліфікацію, складають жінки, 46,8% - чоловіки.

Більшість працівників (71,2%) підвищували свою кваліфікацію у навчальних закладах різних типів за договорами, а решта (28,8%) – безпосередньо на виробництві. Зокрема, за видами економічної діяльності це співвідношення було таким: у промисловості 77,6% - безпосередньо на виробництві та 22,4% - у навчальних закладах різних типів за договорами; у будівництві, відповідно – 30,2% та 69,8%; транспорті та зв'язку – 48,3% та 51,7%; фінансовій діяльності – 69,3% та 30,7%; державному управлінні – 10,5% та 89,5%; освіті – 4,7% та 95,3%; охороні здоров'я та наданні соціальної допомоги – 3,9% та 96,1%.

За професійними групами кількість працівників, які підвищили кваліфікацію, розподілилась таким чином: 63,9% - професіонали та фахівці, 25,4% - робітники, 9,8% - керівники, 0,9% - технічні службовці. Порівняно з попереднім роком зросли обсяги підвищення кваліфікації керівників і робітників та знизилася - професіоналів і фахівців, технічних службовців. Слід зазначити, що керівники, професіонали, фахівці підвищували свою кваліфікацію переважно у навчальних закладах різних типів за договорами, а робітники та технічні службовці – безпосередньо на виробництві.

Оплата праці

За 2000-2008 роки середньомісячна номінальна заробітна плата в економіці Львівської області зросла у 8 разів, або майже на 30% щорічно. У наступні роки темпи зростання заробітної плати значно уповільнилися: у 2009 році приріст становив 6,2%, у 2010 році – 19,0%, у 2011 році – 15,6%.

На підвищення рівня оплати праці в області, як і загалом в Україні, суттєво впливає збільшення в законодавчому порядку розмірів основних соціальних стандартів. Лише упродовж 2011 року рівень мінімальної заробітної плати у законодавчому порядку зріс: з 941 грн. у січні до 1004 грн. у грудні. Слід відзначити, що її розмір порівняно з 2000 роком збільшився у 8,5 раза.

Зростання номінальної заробітної плати в 2011 році відбулося на підприємствах та в організаціях усіх видів економічної діяльності. Найвищий ріст зафіксовано в організаціях будівництва (43,1%), в готельному господарстві

(25,3%), на підприємствах сільського господарства, мисливства та лісового господарства (по 23,9%), у фінансових установах та організаціях (23,1%), на підприємствах торгівлі (20,2%), промислових підприємствах (20,1%).

Продовжує утримуватися високий рівень диференціації з оплати праці за видами економічної діяльності. Так, найбільш оплачуваними в області у 2011 році були працівники фінансових установ, підприємств транспорту і зв'язку, державного управління, в яких розмір заробітної плати у 2,0-1,3 раза перевищив середній в економіці області. Серед промислових видів діяльності на підприємствах з видобування паливно-енергетичних корисних копалин, з виробництва продуктів нафтоперероблення, хімічного виробництва, з виробництва та розподілення електроенергії, газу та води, з виробництва машин та устаткування її розмір в 1,9-1,3 раза перевищив середній в області.

Водночас заробітна плата працівників підприємств з добування корисних копалин, крім паливно-енергетичних, з виробництва шкіри, виробів зі шкіри та інших матеріалів, з текстильного виробництва; виробництва одягу, хутра та виробів з хутра, целюлозно-паперового виробництва; видавничої діяльності, готельного господарства, підприємств металургійного виробництва та виробництва готових металевих виробів, установ охорони здоров'я та надання соціальної допомоги, з виробництва гумових та пластмасових виробів, рибальства, рибництва, з оброблення деревини та виробництво виробів з деревини, крім меблів, з виробництва іншої неметалевої мінеральної продукції залишається на 48,5% - 23,0% нижчою за середню в економіці. Це свідчить про низьку вартість робочої сили у зазначених видах діяльності, що призводить до уповільнення зростання кількості робочої сили.

За територіальним поділом рівень оплати праці відрізнявся в 1,9 раза. В усіх районах і містах області розмір заробітної плати перевищував встановлені соціальні стандарти, а у містах Бориславі, Львові, Стрию, Моршині, Червонограді та в Стрийському, Сокальському, Кам'янка-Бузькому районах середньомісячна заробітна плата перевищила середній рівень в економіці області.

Нижча заробітна плата зафіксована в містах Трускавець, Новий Розділ та в Самбірському, Дрогобицькому, Старосамбірському, Мостиському, Жовківському, Радехівському, Городоцькому, Буському, Турківському районах (на 32,2% - 16,0% менше за середню в області).

За результатами обстеження підприємств, установ та організацій, **серед 517,7 тис. працівників**, які у грудні відпрацювали 50% і більше робочого часу, **6,7% мали нарахування в межах мінімальної заробітної плати.** Найбільша частка працівників, яким нараховано мінімальний її рівень, спостерігалась у видах діяльності переважно з низьким рівнем середньомісячної заробітної плати: будівництві (13,1%), сільському господарстві та мисливстві (12,6%), торгівлі та лісовому господарстві (по 11,3%). Разом з тим, серед 394,7 тис. осіб, які повністю відпрацювали грудень 2011 року, нарахування в межах мінімальної заробітної плати мали 2,4% працівників.

Майже у двох третин працівників у грудні 2011 році **нарахування були у межах середнього рівня заробітної плати (2244 грн.).** Заробітну плату понад 3000 грн. отримав майже кожний четвертий працівник. Найбільше таких

працівників спостерігалось у фінансових установах (57,3%), підприємствах транспорту та зв'язку (46,9%), державного управління (46,8%), організацій, які займаються дослідженнями і розробками (37,2%), на промислових підприємствах (33,5%), організаціях, які здійснюють діяльність у сфері культури і спорту (30,0%), будівництва (25,2%), в установах освіти (23,8%).

Рівень заробітної плати працівників Львівської області у 2011 році склав 85,2% від середнього показника в економіці України та був меншим на 389 грн.

Відставання від середнього рівня в державі мало місце майже в усіх видах діяльності (крім сільського господарства, мисливства та пов'язаних з ними послуг; рибальства, рибництва). Найбільше відрізнявся рівень оплати праці в області від відповідних видів діяльності в середньому в Україні в організаціях, які здійснюють операції з нерухомим майном, орендою, інжинірингом та наданням послуг підприємцям (на 31,6%), на підприємствах торгівлі (на 19,8%), на підприємствах промисловості (на 18,4%), у фінансових установах (на 17,6%), в організаціях будівництва (на 16,7%), в готелях і ресторанах (на 15,6%).

За регіонами України спостерігалася значна диференціація у розмірах заробітної плати: від 1871 грн. у Тернопільській області до 4012 грн. у м. Київ, що склало 2,1 раза.

Вище, ніж в області значення цього показника зафіксовано: в м.Київ (4012 грн.), Донецькій (3063 грн.), Дніпропетровській (2791 грн.), Київській (2761 грн.), Луганській (2742 грн.), Запорізькій (2606 грн.), Полтавській (2481 грн.), областях, м.Севастополь (2477 грн.), Миколаївській (2448 грн.), Харківській (2407 грн.), Одеській (2387 грн.) областях, АР Крим (2295 грн.).

Індекс реальної заробітної плати в області у 2011 році порівняно з 2010 роком зріс і становив 106,7% (проти 108,1% у попередньому році). Слід відзначити, що зростання індексу реальної заробітної плати відбулося в усіх регіонах країни. Загалом в Україні цей показник був на 2,0 в.п. вищий і становив 108,7%, а за регіонами значення цього показника коливалося від 102,8% у м.Севастополь до 113,3% у Київській області.

Стан виплати заробітної плати

Наявність заборгованості із заробітної плати перед працівником є наслідком порушення права на своєчасне одержання винагороди за працю.

Упродовж 2000-2007 років, в області відбулося значне скорочення заборгованості з виплати заробітної плати: з 219,5 млн.грн. на 1 січня 2000 року до 22,6 млн.грн. на 1 січня 2008 року. У 2008-2009 роках стан розрахунків з працівниками значно погіршився: обсяг заборгованості зріс до 83,2 млн.грн. Проте за останні два роки ситуація дещо покращилася: **сума боргу порівняно з 1 січня 2010 року зменшилася на 32,0%**, а з 1 січня 2011 року – на 11,7% і **на початок 2012 року склала 56,6 млн.грн.** Слід зазначити, що темпи погашення заборгованості з виплати заробітної плати упродовж 2011 року дещо уповільнилися.

Упродовж 2011 року сума боргу коливалась від 64,1 млн.грн. до 56,6 млн.грн. Найгіршою була ситуація щодо виплати заробітної плати у січні – лютому та в липні – вересні.

На економічно активні підприємства припало 54,5% загальної суми заборгованості, 33,0% – на підприємства-банкрути та 12,5% – на економічно неактивні підприємства. Для порівняння: в Україні 44,6% - склав борг економічно активних підприємств, 50,4% - підприємств-банкрутів та 5,0% - економічно неактивних.

Порівняно з початком 2011 року сума боргу на економічно активних підприємствах області зменшилась на 20,9% (на 8,2 млн.грн.). При цьому 67,0% складав борг, утворений за січень-листопад 2011р., а решту 33,0% – борг, утворений у попередніх роках.

Переважна частина невиплаченої заробітної плати припала на організації, які зайняті операціями з нерухомим майном, орендою, інжинірингом та наданням послуг підприємцям – 29,8% (9,2 млн.грн.), підприємства промисловості – 28,5% (8,8 млн.грн.), організації будівництва – 21,8% (6,7 млн.грн.), організації транспорту і зв'язку – 10,2% (3,1 млн.грн.).

Серед видів промислової діяльності найбільша сума боргу зафіксована на підприємствах з добування паливно-енергетичних корисних копалин – 1,9 млн.грн. (21,5% від суми боргу в промисловості), з виробництва та розподілення електроенергії, газу та води – 1,4 млн.грн. (15,6%), з виробництва електричного, електронного та оптичного устаткування – 1,0 млн.грн. (11,8%), з виробництва машин та устаткування – 1,0 млн.грн. (11,4%), з виробництва харчових продуктів, напоїв та тютюнових виробів – 0,9 млн.грн. (9,7%), з виробництва транспортних засобів та устаткування – 0,8 млн.грн. (9,1%), з виробництва іншої неметалевої мінеральної продукції – 0,8 млн.грн. (8,9%).

Поряд із скороченням обсягів заборгованості з виплати заробітної плати, зменшилась (на 18,5%) кількість працівників, які вчасно не отримували заробітну плату: з 10,0 тис. осіб на 1 січня 2011 року до 8,2 тис. осіб на 1 січня 2012 року. Частка таких працівників у загальній кількості охоплених спостереженням склала 1,5% (проти 1,8% на 1 січня 2011 року та 4,1% - на 1 січня 2010 року). Кожному із зазначених працівників не виплачено в середньому 3766 грн., що становило 148,7% від рівня середньомісячної заробітної плати у грудні 2011 року.

Стан умов праці та травматизму на виробництві

Важливою складовою соціальної захищеності працюючих є стан умов праці та охорони праці на виробництві. Наявність шкідливих, небезпечних факторів виробництва негативно впливає на стан здоров'я працівників, тривалість життя та продуктивність праці.

На обстежених підприємствах наприкінці грудня 2011р. було зайнято 195,8 тис. осіб, у тому числі 44,8 тис. осіб (22,9%) працювали у несприятливих умовах, для 51,9 тис. осіб (26,5%) – встановлено хоча б один із видів пільг, компенсацій; в Україні - відповідно 4440,4 тис. осіб, 1283,3 тис. осіб (28,9%) та 1467,1 тис. осіб (33,0%) .

За останні два роки в області кількість працівників, зайнятих на роботах, які не відповідають санітарно-гігієнічними нормам, зменшилась на 2,9 тис. осіб, або на 6,0%. Із загальної кількості працівників, зайнятих на цих роботах на 31 грудня 2011 року, 8,2 тис. осіб (18,2%) склали жінки.

Вищий за середній в області відсоток працівників, які зайняті в умовах, що не відповідають встановленим санітарно-гігієнічним нормам, на підприємствах промислових видів діяльності, а саме з добування вугілля, лігніту і торфу (78,0% облікової кількості штатних працівників відповідного виду діяльності), з виробництва коксу, продуктів нафтоперероблення (66,2%), з виробництва та розподілення електроенергії, газу та води (30,8%). У територіальному розрізі найвищий цей показник у районах та містах, де у структурі зайнятості переважають зазначені види діяльності: Сокальському (57,4%), Кам'янка-Бузькому (35,0%), Жидачівському (41,1%) та у містах Червонограді (48,1%), Бориславі (37,2%), Стрию (31,1%), Самборі (30,5%).

За регіонами України більша кількість працівників, які працюють в умовах, що не відповідають санітарно-гігієнічним нормам, зафіксована в Донецькій, Дніпропетровській, Луганській, Запорізькій, Харківській, Полтавській областях та у м. Києві.

У 2011 році в області від нещасних випадків на виробництві (пов'язаних з виробництвом) потерпіли 297 працівників, 14 з яких загинули (у 2010 році – відповідно 400 і 30). Серед потерпілих 14,8% (44 особи) становили жінки.

Рівень травматизму (кількість травмованих на виробництві на 1000 працівників) становив 0,6 проти 0,8 у попередньому році і зменшився за цей період на 25%.

Порівняно з 2010 роком рівень травматизму із смертельним наслідком зменшився в 2,1 раза (із 0,056 до 0,027).

Стабільно високим залишається рівень травматизму у добувній промисловості – 10,4 потерпілих на 1000 працівників (141 особа травмована, 1 загинула). На будівництві травми отримала 21 особа, з яких одна особа загинула. Найвищий рівень травматизму спостерігався у Сокальському районі, де потерпіли 111 осіб, та у місті Червонограді – 45 осіб (2 особи загинуло), що пов'язано з розташуванням у цьому регіоні шахт. У той же час у Буському, Жовківському, Самбірському, Сколівському, Старосамбірському та Турківському районах у 2011 році не було зафіксовано жодного випадку травматизму на виробництві.

Відповідно до чинного законодавства працівникам, які зайняті на роботах зі шкідливими умовами праці, надавались пільги та компенсації у вигляді додаткових відпусток, скороченого робочого тижня, доплат за умови праці, безкоштовного лікувально-профілактичного харчування та видачі молока або інших рівноцінних продуктів харчування, права на пенсію на пільгових умовах.

Кількість працівників, яким було надано хоча б один із вищезазначених видів пільг або компенсацій, підприємств та організацій обстежених видів діяльності становила на кінець 2011 року 51,9 тис. осіб, або 26,5% зайнятих (у 2009 році, відповідно 54,8 тис. осіб і 25,1%). За видами економічної діяльності розподіл був таким: 30,3 тис. осіб (24,8%) – у

промисловості, 18,8 тис. осіб (35,7%) – на транспорті та зв'язку, 2,6 тис. осіб (18,0%) – у будівництві, 0,2 тис. осіб (3,1%) – у сільському господарстві.

Загалом в Україні 1467,1 тис. осіб (33,0% облікової кількості штатних працівників) було встановлено хоча б один з видів пільг та компенсацій.

Колективно - договірне регулювання

Колективно-договірне регулювання соціально-трудових відносин є основою соціального діалогу на рівні підприємства.

Станом на 31 грудня 2011 року в області діяло 4,8 тис. **зареєстрованих колективних договорів. Кількість працівників, охоплених** колективними договорами, становила 460,0 тис. осіб, або 80,9% облікової кількості штатних працівників.

Залежно від сфери економічної діяльності спостерігається диференціація показника рівня охоплення колективними договорами. Найбільший відсоток охоплення припадає на підприємства з виробництва транспортних засобів та устаткування; виробництва харчових продуктів, напоїв та тютюнових виробів; добування вугілля, лігніту і торфу; виробництва коксу, продуктів нафтоперероблення; лісового господарства та пов'язаних з ним послуг, (96,9% – 100,0% облікової кількості штатних працівників), найменший – на підприємства торгівлі, готельного та ресторанного бізнесу, будівництва, а також фінансової діяльності (32,2% – 49,1%).

РОЗДІЛ I

ХАРАКТЕРИСТИКА

ЗАЙНЯТОГО

НАСЕЛЕННЯ

1.1. Динаміка кількості населення за місцем проживання та статтю на 1 січня

	Наявне населення							
	2005	2006	2007	2008	2009	2010	2011	2012
Усе населення, тис. осіб	2588,0	2577,1	2568,4	2559,8	2552,9	2549,6	2544,7	2540,9
міське	1549,8	1549,5	1548,8	1548,0	1547,2	1548,0	1546,5	1544,8
сільське	1038,2	1027,6	1019,6	1011,8	1005,7	1001,6	998,2	996,1
у % до всього населення								
міське	59,9	60,1	60,3	60,5	60,6	60,7	60,8	60,8
сільське	40,1	39,9	39,7	39,5	39,4	39,3	39,2	39,2
Із загальної кількості населення								
чоловіки	1225,5	1219,8	1214,8	1210,1	1206,4	1205,3	1203,2	1202,0
жінки	1362,5	1357,3	1353,6	1349,7	1346,5	1344,3	1341,5	1338,9
у % до всього населення								
чоловіки	47,3	47,3	47,3	47,3	47,2	47,3	47,3	47,3
жінки	52,7	52,7	52,7	52,7	52,8	52,7	52,7	52,7

Продовження табл. 1.1.

	Постійне населення							
	2005	2006	2007	2008	2009	2010	2011	2012
Усе населення, тис. осіб	2569,7	2558,8	2550,0	2541,4	2534,6	2531,2	2526,4	2522,6
міське	1526,9	1526,6	1525,8	1525,0	1524,3	1525,0	1523,5	1521,9
сільське	1042,8	1032,2	1024,2	1016,4	1010,3	1006,2	1002,9	1000,7
у % до всього населення								
міське	59,4	59,7	59,8	60,0	60,1	60,3	60,3	60,3
сільське	40,6	40,3	40,2	40,0	39,9	39,7	39,7	39,7
Із загальної кількості населення								
чоловіки	1216,5	1210,8	1205,8	1201,0	1197,4	1196,2	1194,2	1193,0
жінки	1353,2	1348,0	1344,2	1340,4	1337,2	1335,0	1332,2	1329,6
у % до всього населення								
чоловіки	47,3	47,3	47,3	47,3	47,2	47,3	47,3	47,3
жінки	52,7	52,7	52,7	52,7	52,8	52,7	52,7	52,7

1.2. Динаміка кількості постійного населення за статтю

(на 1 січня; тис. осіб)

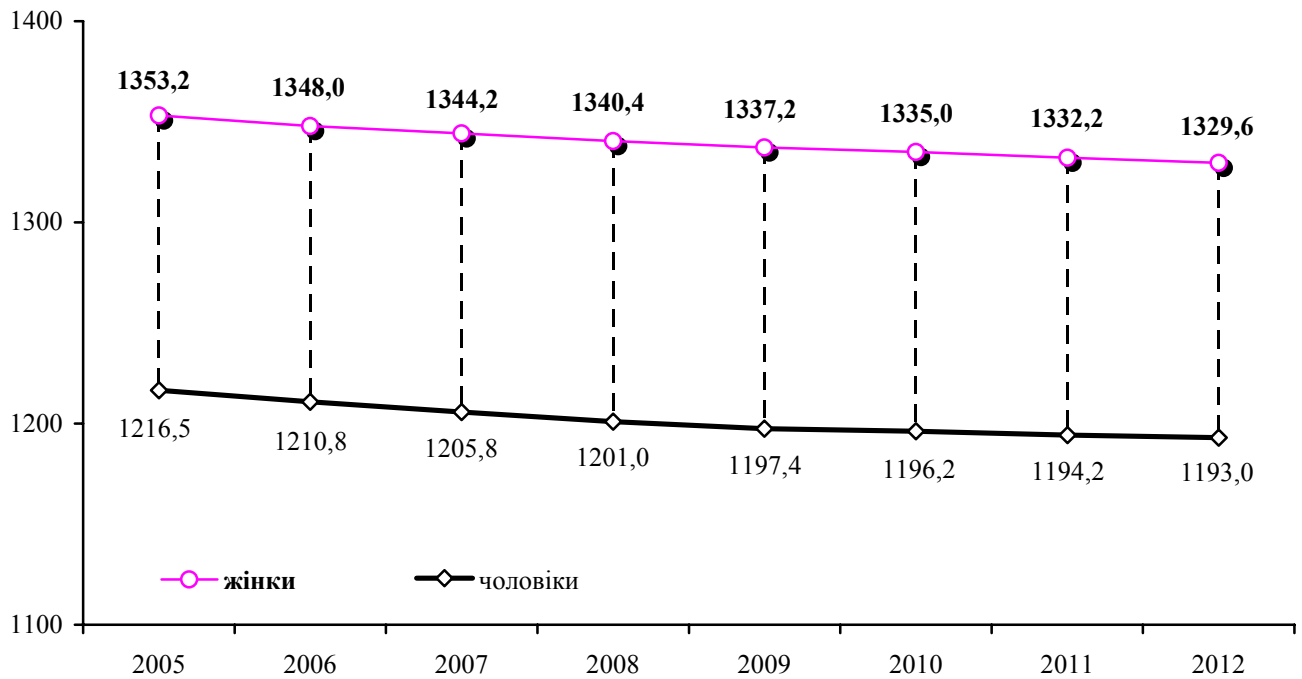

1.3. Динаміка кількості постійного населення за місцем проживання

(на 1 січня; тис. осіб)

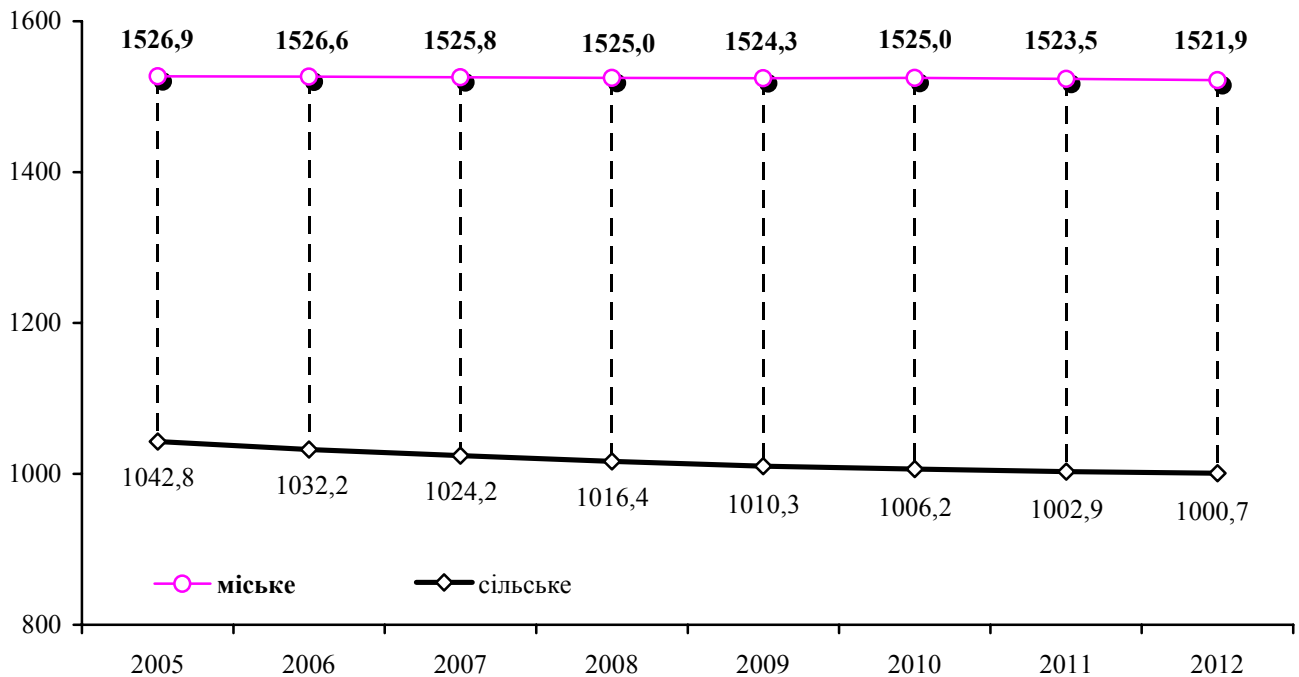

1.4. Розподіл постійного населення за основними віковими групами на 1 січня 2012 року

	Усього	З нього у віці			Усього	З нього у віці		
		0-14 років	15-64 роки	65 років і старші		0-14 років	15-64 роки	65 років і старші
	тис. осіб				у % до загальної кількості населення			
Усього по області	2522,6	393,2	1769,5	359,9	100,0	15,6	70,1	14,3
м.Львів	750,3	103,3	545,9	101,1	100,0	13,8	72,8	13,4
м.Борислав	37,5	6,1	26,3	5,1	100,0	16,3	70,1	13,6
м.Дрогобич	96,0	13,4	70,1	12,5	100,0	14,0	73,0	13,0
м.Моршин	4,5	0,7	3,2	0,6	100,0	15,6	71,1	13,3
м.Новий Розділ	29,0	4,6	21,5	2,9	100,0	15,9	74,1	10,0
м.Самбір	34,7	5,4	24,9	4,4	100,0	15,6	71,8	12,6
м.Стрий	59,8	8,6	44,1	7,1	100,0	14,4	73,7	11,9
м.Трускавець	21,1	2,8	15,3	3	100,0	13,3	72,5	14,2
м.Червоноград	82,5	11,9	58,7	11,9	100,0	14,4	71,2	14,4
Бродівський	60,5	10,1	40,8	9,6	100,0	16,7	67,4	15,9
Буський	46,5	7,8	31,1	7,6	100,0	16,8	66,9	16,3
Городоцький	69,2	11,1	47,8	10,3	100,0	16,0	69,1	14,9
Дрогобицький	74,6	12,3	51,2	11,1	100,0	16,5	68,6	14,9
Жидачівський	71,5	10,6	47,3	13,6	100,0	14,8	66,2	19,0
Жовківський	109,7	18,8	76,1	14,8	100,0	17,1	69,4	13,5
Золочівський	70,2	11,0	48,2	11,0	100,0	15,7	68,7	15,6
Кам'янка-Бузький	57,4	9,7	39,2	8,5	100,0	16,9	68,3	14,8
Миколаївський	63,1	10,5	43,3	9,3	100,0	16,6	68,6	14,8
Мостиський	57,5	10,1	38,9	8,5	100,0	17,6	67,7	14,7
Перемишлянський	40,2	6,3	25,5	8,4	100,0	15,7	63,4	20,9
Пустомитівський	113,0	18,1	79,8	15,1	100,0	16,0	70,6	13,4
Радехівський	48,6	8,2	32,8	7,6	100,0	16,9	67,5	15,6
Самбірський	69,6	11,8	47,5	10,3	100,0	17,0	68,2	14,8
Сколівський	47,5	9,1	31,3	7,1	100,0	19,2	65,9	14,9
Сокальський	93,7	15,3	64,4	14,0	100,0	16,3	68,7	15,0
Старосамбірський	78,2	12,4	52,8	13,0	100,0	15,9	67,5	16,6
Стрийський	62,2	10,0	42,8	9,4	100,0	16,1	68,8	15,1
Турківський	50,5	10,4	32,3	7,8	100,0	20,6	64,0	15,4
Яворівський	123,5	22,8	86,4	14,3	100,0	18,5	70,0	11,5

1.5. Динаміка кількості зайнятого населення за статтю, місцем проживання

	2005	2006	2007	2008	2009	2010	2011
	тис. осіб						
Населення у віці 15-70 років	1064,6	1070,1	1077,3	1092,5	1085,0	1096,7	1100,7
у тому числі							
<i>за статтю</i>							
жінки	510,9	518,6	524,3	517,9	533,8	532,0	530,7
чоловіки	553,7	551,5	553,0	574,6	551,2	564,7	570,0
<i>за місцем проживання</i>							
міські поселення	638,1	645,2	652,0	666,9	627,1	644,3	647,0
сільська місцевість	426,5	424,9	425,3	425,6	457,9	452,4	453,7

Примітка. Тут і надалі (1.6.-1.12.) інформація наведена на підставі матеріалів вибіркового обстежень населення (домогосподарств) з питань економічної активності.

1.6. Динаміка рівнів зайнятості населення за статтю, місцем проживання

	2005	2006	2007	2008	2009	2010	2011
	у % до всього населення						
Населення у віці 15-70 років	55,8	56,1	56,6	57,5	57,2	58,0	58,3
у тому числі							
<i>за статтю</i>							
жінки	52,0	52,9	54,1	52,9	54,6	54,5	54,5
чоловіки	59,9	59,5	59,1	62,3	60,1	61,6	62,2
<i>за місцем проживання</i>							
міські поселення	54,2	54,6	55,1	56,4	53,1	54,7	55,1
сільська місцевість	58,5	58,6	58,9	59,2	64,0	63,4	63,5

1.7. Динаміка рівнів зайнятості населення у віці 15-70 років за статтю (у % до всього населення відповідної статі)

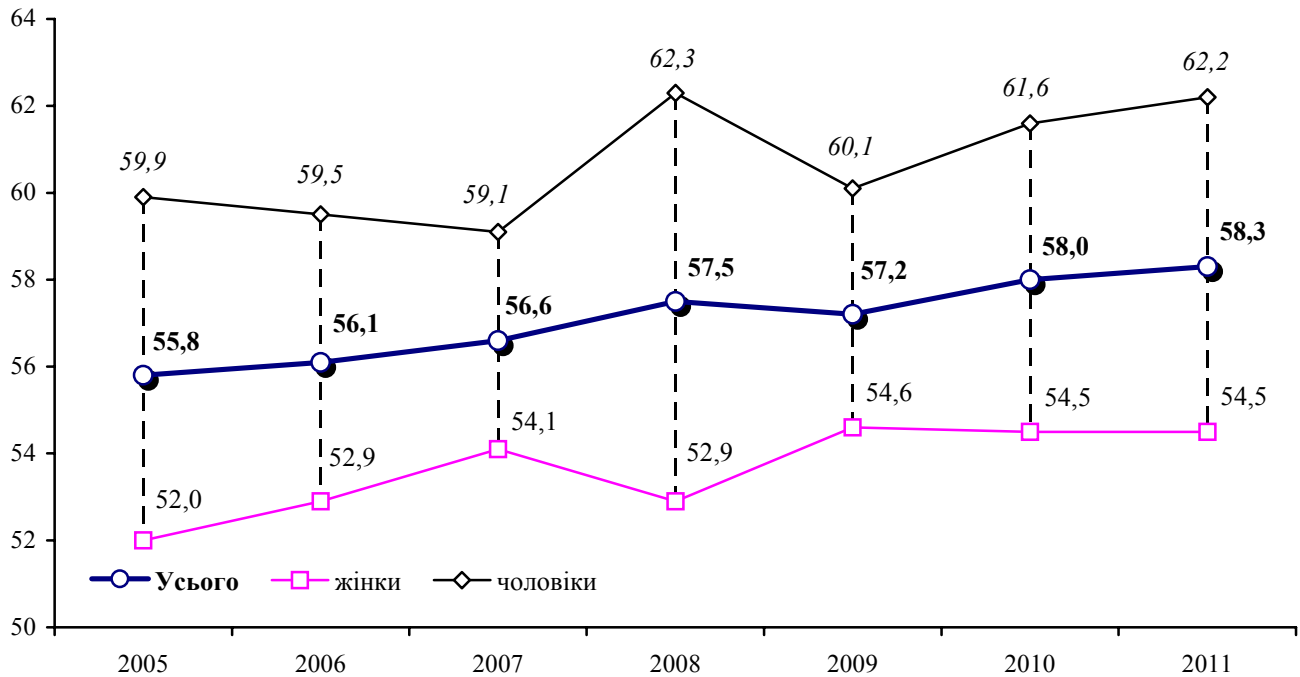

1.8. Динаміка рівнів зайнятості населення у віці 15-70 років за місцем проживання (у % до всього населення відповідної місцевості)

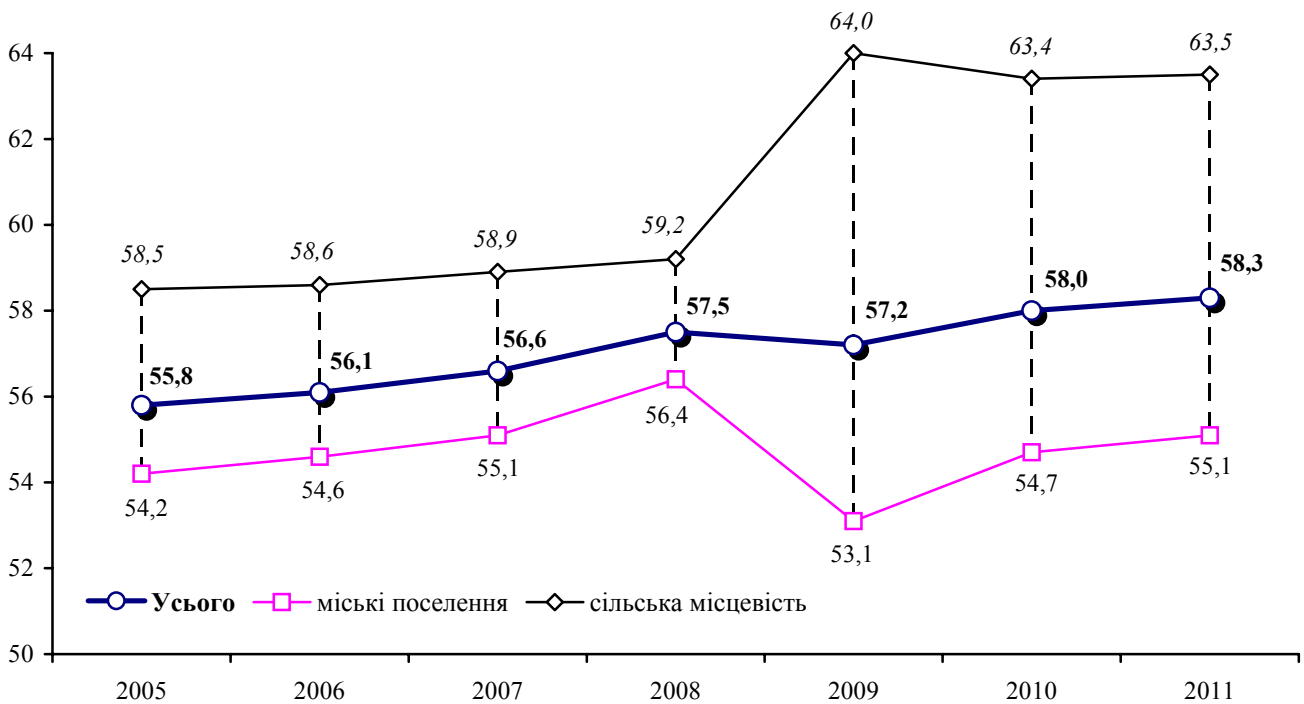

1.9. Склад зайнятого населення у 2011 році

	Усього	У тому числі			
		за статтю		за місцем проживання	
		жінки	чоловіки	міські поселення	сільська місцевість
тис. осіб					
Усе населення, зайняте економічною діяльністю у віці 15-70 років	1100,7	530,7	570,0	647,0	453,7
у тому числі					
<i>за віковими групами</i>					
- 15-24 роки	106,6	53,2	53,4	50,2	56,4
- 25-29 років	152,8	60,3	92,5	98,8	54,0
- 30-34 роки	140,3	62,5	77,8	86,2	54,1
- 35-39 років	139,2	69,0	70,2	85,7	53,5
- 40-49 років	289,2	150,4	138,8	179,7	109,5
- 50-59 років	213,8	103,4	110,4	131,9	81,9
- 60-70 років	58,8	31,9	26,9	14,5	44,3
працездатний вік	1012,1	469,0	543,1	618,2	393,9
старші від працездатного віку	88,6	61,7	26,9	28,8	59,8

1.10. Рівні зайнятості населення у 2011 році

	Усього	У тому числі			
		за статтю		за місцем проживання	
		жінки	чоловіки	міські поселення	сільська місцевість
у % до всього населення відповідної групи					
Усе населення, зайняте економічною діяльністю у віці 15-70 років	58,3	54,5	62,2	55,1	63,5
у тому числі					
<i>за віковими групами</i>					
- 15-24 роки	28,6	29,2	28,0	22,3	38,3
- 25-29 років	70,9	59,1	81,6	70,0	72,6
- 30-34 роки	75,9	68,7	82,9	74,4	78,3
- 35-39 років	79,5	78,6	80,5	79,3	80,0
- 40-49 років	80,8	82,1	79,4	82,4	78,2
- 50-59 років	62,7	56,1	70,4	60,8	65,8
- 60-70 років	24,4	22,4	27,2	9,7	48,0
працездатний вік	64,6	62,6	66,5	63,7	66,3
старші від працездатного віку	27,4	27,5	27,2	14,2	49,8

Див. примітку до табл. 1.5.

1.11. Структура зайнятого населення у віці 15-70 років за видами економічної діяльності

(у % до всього зайнятого населення у віці 15-70 років)

2 0 0 5

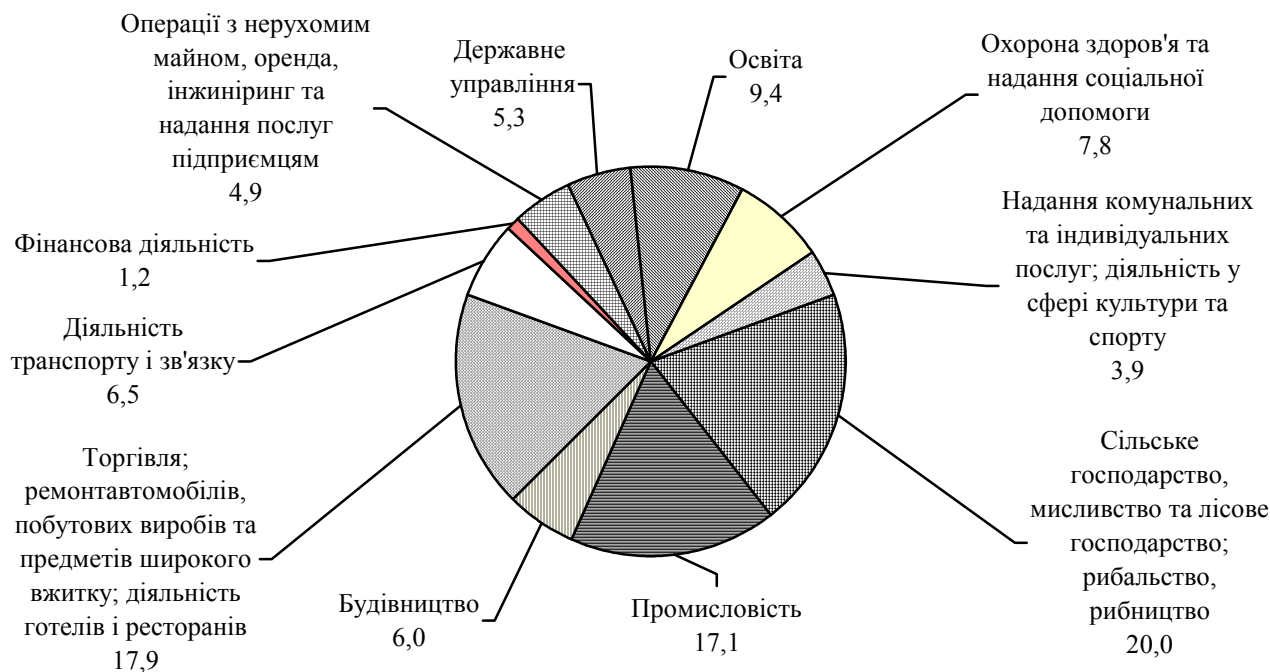

2 0 1 1

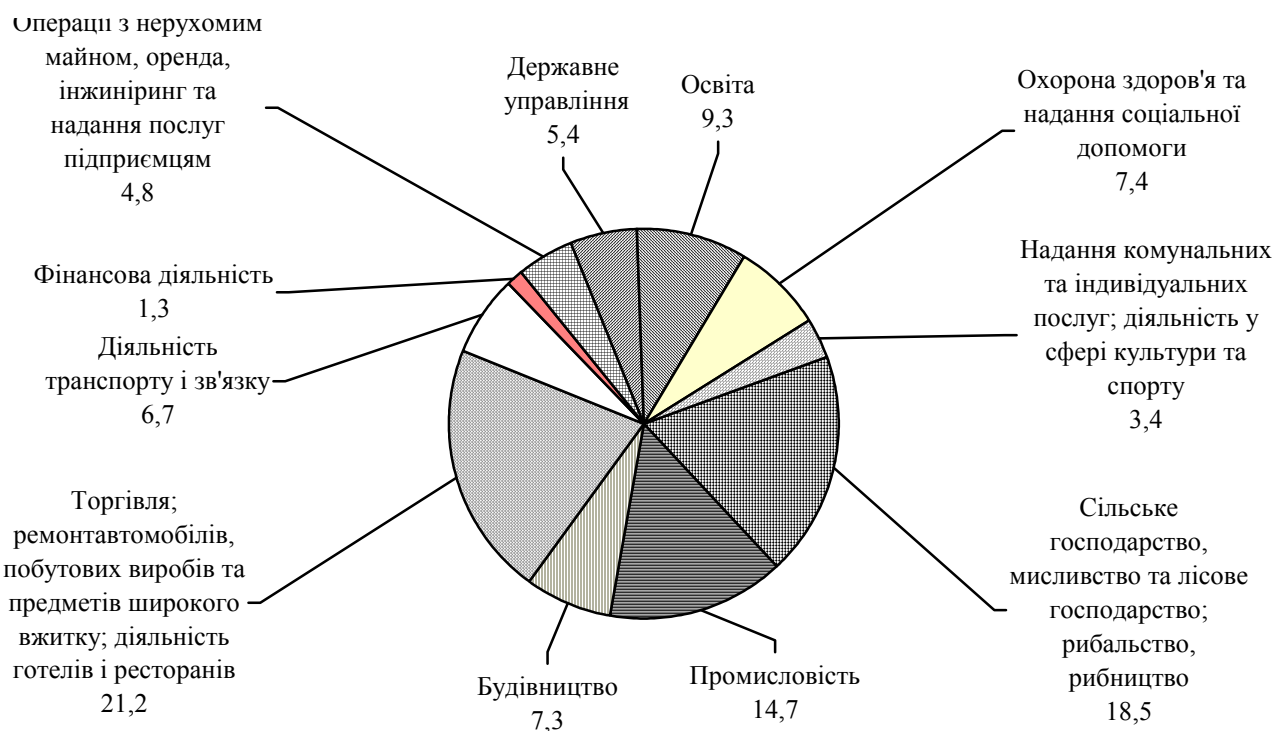

1.12. Динаміка кількості зайнятого населення у віці 15-70 років за видами економічної діяльності

	2005	2006	2007	2008	2009	2010	2011
	тис. осіб						
Усього зайнято	1064,6	1070,1	1077,3	1092,5	1085,0	1096,7	1100,7
Сільське господарство, мисливство та лісове господарство; рибальство, рибництво	212,9	188,8	188,2	177,3	175,2	176,3	204,3
Промисловість	181,8	180,9	176,1	175,1	172,6	169,7	161,6
Будівництво	63,6	64,8	65,0	66,8	80,6	82,6	80,4
Торгівля; ремонт автомобілів, побутових виробів та предметів особистого вжитку; діяльність готелів та ресторанів	190,6	202,8	208,7	227,6	225,1	232,6	233,2
Діяльність транспорту та зв'язку	69,5	73,0	75,8	78,4	72,8	73,0	74,2
Фінансова діяльність	12,2	13,8	16,1	18,4	14,9	14,8	14,7
Операції з нерухомим майном, оренда, інжиніринг та надання послуг підприємцям	52,6	60,0	63,6	63,6	61,7	60,9	52,5
Державне управління	56,3	56,4	56,6	56,0	57,1	63,5 ¹	59,4
Освіта	100,4	101,5	103,8	104,9	104,1	103,1	102,0
Охорона здоров'я та надання соціальної допомоги	83,2	84,5	84,3	83,6	81,4	81,4	81,4
Надання комунальних та індивідуальних послуг; діяльність у сфері культури та спорту	41,5	43,6	39,1	40,8	39,5	38,8	37,0

Див. примітку до табл. 1.5.

¹ У 2010 році враховано кількість тимчасових працівників, які були залучені до підготовки та проведення виборів Президента України і депутатів місцевих рад. Відповідно до методології зазначена кількість зайнятих розрахована як середня за рік.

1.13. Динаміка кількості найманих працівників за видами економічної діяльності

	2005	2006	2007	2008	2009	2010	2011
	тис. осіб						
Усього зайнято	723,1	744,6	735,0	732,1	673,2	646,4	622,6
Сільське господарство, мисливство та лісове господарство; рибальство, рибництво	37,1	36,7	31,1	26,4	22,5	17,8	14,7
Промисловість	174,8	171,7	163,9	159,8	145,2	137,7	131,0
Будівництво	39,3	42,9	41,5	43,0	34,6	31,5	25,8
Торгівля; ремонт автомобілів, побутових виробів та предметів особистого вжитку; діяльність готелів та ресторанів	79,6	86,3	87,7	90,9	79,3	75,1	74,2
Діяльність транспорту та зв'язку	61,1	63,3	65,4	67,0	61,7	57,8	57,5
Фінансова діяльність	11,9	13,4	15,6	17,7	14,1	13,9	14,0
Операції з нерухомим майном, оренда, інжиніринг та надання послуг підприємцям	49,3	56,1	58,3	54,6	48,7	45,1	43,6
Державне управління	56,3	56,4	56,6	56,0	57,1	63,5	59,4
Освіта	100,1	101,2	103,5	104,5	104,0	103,0	101,9
Охорона здоров'я та надання соціальної допомоги	82,4	83,5	83,1	83,1	80,3	79,3	79,9
Надання комунальних та індивідуальних послуг; діяльність у сфері культури та спорту	31,2	33,1	28,3	29,1	25,7	21,7	20,6

1.14. Динаміка кількості найманих працівників у розрізі міст і районів

	Наймани працівники підприємств, установ та організацій							
	2005		2006		2007		2008	
	усього, тис. осіб	у %	усього, тис. осіб	у %	усього, тис. осіб	у %	усього, тис. осіб	у %
Усього по області	723,1	100,0	744,6	100,0	735,0	100,0	732,1	100,0
м.Львів	349,8	48,4	361,7	48,6	362,4	49,4	358,6	49,0
м.Борислав	10,1	1,4	10,9	1,5	10,0	1,4	10,6	1,5
м.Дрогобич	29,6	4,1	29,1	3,9	29,2	4,0	29,0	4,0
м.Моршин	4,7	0,6	4,5	0,6	4,6	0,6	5,7	0,8
м.Новий Розділ	6,2	0,9	6,8	0,9	6,0	0,8	6,6	0,9
м.Самбір	13,1	1,8	13,3	1,8	13,6	1,9	13,9	1,9
м.Стрий	19,2	2,7	18,8	2,5	19,4	2,6	20,0	2,7
м.Трускавець	16,3	2,2	16,7	2,2	15,9	2,2	16,6	2,3
м.Червоноград	21,4	3,0	22,2	3,0	23,5	3,2	22,7	3,1
Бродівський	13,3	1,8	13,4	1,8	12,9	1,8	12,4	1,7
Буський	8,9	1,2	9,4	1,3	9,3	1,3	8,3	1,1
Городоцький	11,3	1,6	11,3	1,5	10,9	1,5	11,2	1,5
Дрогобицький	9,3	1,3	9,4	1,3	9,0	1,2	8,9	1,2
Жидачівський	14,8	2,0	14,6	2,0	14,3	1,9	13,9	1,9
Жовківський	20,6	2,8	21,0	2,8	20,9	2,8	20,5	2,8
Золочівський	12,8	1,8	13,2	1,8	12,4	1,7	11,7	1,6
Кам'янка-Бузький	12,3	1,7	12,3	1,7	11,6	1,6	11,7	1,6
Миколаївський	11,9	1,6	12,0	1,6	11,3	1,5	11,3	1,5
Мостиський	8,7	1,2	9,5	1,3	9,0	1,2	8,9	1,2
Перемишлянський	6,6	0,9	6,7	0,9	6,2	0,8	6,0	0,8
Пустомитівський	18,3	2,5	20,4	2,7	20,6	2,8	22,6	3,1
Радехівський	9,7	1,3	10,3	1,4	9,7	1,3	10,1	1,4
Самбірський	8,8	1,2	9,0	1,2	7,8	1,1	7,5	1,0
Сколівський	7,1	1,0	7,3	1,0	7,2	1,0	7,2	1,0
Сокальський	24,3	3,4	24,8	3,3	23,8	3,2	24,0	3,3
Старосамбірський	10,5	1,5	11,0	1,5	10,1	1,4	10,4	1,4
Стрийський	14,3	2,0	14,9	2,0	14,3	1,9	14,9	2,0
Турківський	6,2	0,9	6,3	0,8	6,1	0,8	5,7	0,8
Яворівський	23,0	3,2	23,8	3,2	23,0	3,1	21,2	2,9

Продовження табл. 1.14.

	Наймані працівники підприємств, установ та організацій					
	2009		2010		2011	
	усього, тис. осіб	у %	усього, тис. осіб	у %	усього, тис. осіб	у %
Усього по області	673,2	100,0	646,4	100,0	622,6	100,0
м.Львів	331,3	49,2	320,0	49,5	311,2	50,0
м.Борислав	8,9	1,3	8,3	1,3	7,7	1,2
м.Дрогобич	26,0	3,9	23,6	3,6	22,9	3,7
м.Моршин	4,7	0,7	4,5	0,7	4,0	0,6
м.Новий Розділ	5,0	0,7	4,7	0,7	4,3	0,7
м.Самбір	11,8	1,8	11,1	1,7	10,8	1,7
м.Стрий	17,6	2,6	16,6	2,6	15,9	2,6
м.Трускавець	14,6	2,2	14,2	2,2	13,0	2,1
м.Червоноград	20,2	3,0	20,1	3,1	18,5	3,0
Бродівський	11,4	1,7	11,6	1,8	10,6	1,7
Буський	7,7	1,1	7,4	1,1	7,5	1,2
Городоцький	10,4	1,5	9,4	1,5	9,2	1,5
Дрогобицький	8,5	1,3	7,8	1,2	6,8	1,1
Жидачівський	12,8	1,9	11,9	1,8	11,1	1,8
Жовківський	19,4	2,9	18,6	2,9	17,7	2,9
Золочівський	10,6	1,6	10,7	1,6	10,1	1,6
Кам'янка-Бузький	11,4	1,7	10,2	1,6	9,9	1,6
Миколаївський	10,3	1,5	9,7	1,5	9,5	1,5
Мостиський	8,0	1,2	6,8	1,1	6,5	1,1
Перемишлянський	5,8	0,9	5,6	0,9	5,5	0,8
Пустомитівський	21,5	3,2	20,6	3,2	20,0	3,2
Радехівський	10,7	1,6	9,6	1,5	9,3	1,5
Самбірський	7,0	1,0	6,7	1,0	5,7	0,9
Сколівський	6,7	1,0	6,9	1,1	6,4	1,0
Сокальський	21,8	3,2	21,9	3,4	21,1	3,4
Старосамбірський	8,8	1,3	9,0	1,4	8,5	1,4
Стрийський	15,2	2,3	15,6	2,4	15,0	2,4
Турківський	5,4	0,8	5,5	0,9	5,8	0,9
Яворівський	19,7	2,9	17,8	2,7	18,1	2,9

РОЗДІЛ II

КІЛЬКІСТЬ ТА ХАРАКТЕРИСТИКА НАЙМАНИХ ПРАЦІВНИКІВ

2.1. Динаміка кількості працівників за видами економічної діяльності

	2005	2006	2007	2008	2009	2010	2011
	середньооблікова кількість штатних працівників; осіб						
Усього	581290	579892	585942	589382	556535	554719	542197
Сільське господарство, мисливство та пов'язані з ними послуги	22083	18608	15232	13672	11937	8233	7472
Лісове господарство	7426	6802	5990	5135	4459	3825	4498
Рибальство, рибництво	520	468	476	413	413	408	353
Промисловість	145480	140081	137816	135574	126200	125933	121685
Будівництво	26432	28208	28500	29414	24903	25490	22016
Торгівля; ремонт автомобілів, побутових виробів та предметів особистого вжитку	44070	47233	53693	57235	49477	51105	52524
Діяльність готелів та ресторанів	5325	5942	6396	7481	6961	7396	6677
Діяльність транспорту та зв'язку	56526	56332	57332	57547	54266	53789	53922
діяльність транспорту	42270	41849	43754	44188	41859	42042	41983
діяльність пошти та зв'язку	14256	14483	13578	13359	12407	11747	11939
Фінансова діяльність	11315	12277	14008	15586	13127	12739	12590
Операції з нерухомим майном, оренда, інжиніринг та надання послуг підприємцям	35397	36968	38695	37575	35097	36195	34479
дослідження та розробки	7900	7678	7064	6787	6421	5459	5451
Державне управління	28503	28805	29000	29801	30132	34313	32274
Освіта	96935	97725	101241	101114	101580	101268	99150
Охорона здоров'я та надання соціальної допомоги	78108	77784	78329	78203	78007	76646	77678
Надання комунальних та індивідуальних послуг; діяльність у сфері культури і спорту	23170	22659	19234	20632	19976	17379	16879
діяльність у сфері культури і спорту, відпочинку та розваг	17149	17051	14065	14914	14113	11030	11261

Примітка. Тут і надалі (2.2.-2.6., 2.10.-2.30.) дані до 2010р. наведені без урахування найманих працівників статистично малих підприємств та у фізичних осіб-підприємців. З 2010р. дані наведено по підприємствах, установах, організаціях та їхніх відокремлених підрозділах із кількістю найманих працівників 10 і більше осіб, безпосереднє порівняння даних за 2010-2011рр. з аналогічними даними попередніх років є некоректним (див. методологічні пояснення).

2.2. Кількість працівників за основними видами економічної діяльності (тис. осіб)

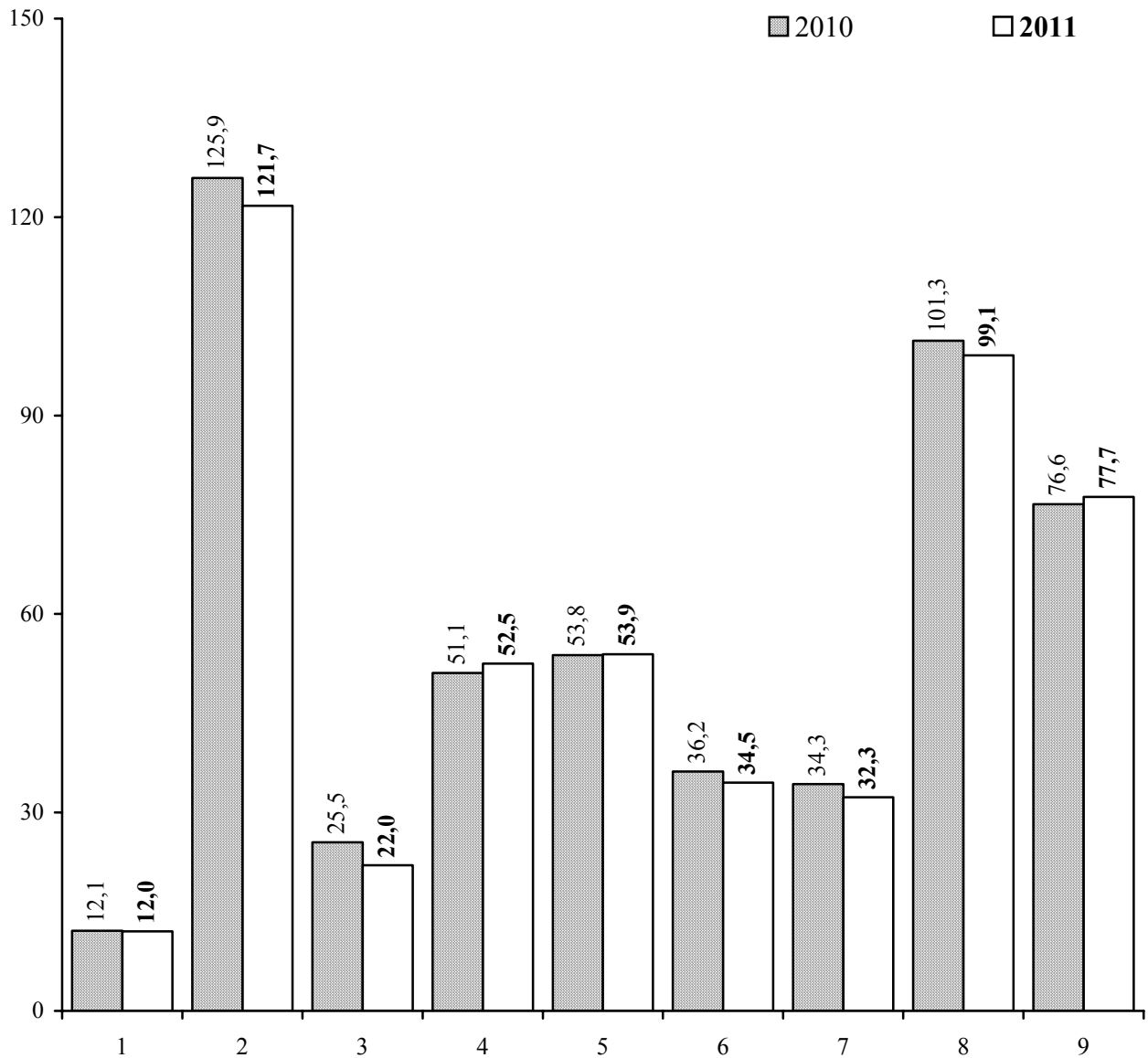

Види економічної діяльності

1. Сільське господарство, мисливство та лісове господарство
2. Промисловість
3. Будівництво
4. Торгівля; ремонт автомобілів, побутових виробів та предметів особистого вжитку
5. Діяльність транспорту та зв'язку
6. Операції з нерухомим майном, оренда, інжиніринг та надання послуг підприємцям
7. Державне управління
8. Освіта
9. Охорона здоров'я та надання соціальної допомоги

2.3. Динаміка кількості працівників економіки у розрізі міст і районів

	2005	2006	2007	2008	2009	2010	2011
	середньооблікова кількість штатних працівників; осіб						
Усього по області	581290	579892	585942	589382	556535	554719	542197
м. Львів	271662	276710	285488	289332	271046	272078	267958
м. Борислав	8424	8327	8010	7802	7347	7226	6813
м. Дрогобич	24381	23336	23731	23645	22159	20555	20130
м. Моршин	4549	4003	4067	4299	3946	3780	3767
м. Новий Розділ	5218	5186	4956	4768	4305	4230	3996
м. Самбір	11038	10870	11364	10984	10183	9600	9605
м. Стрий	16409	15765	16108	16066	14889	14613	14188
м. Трускавець	13338	13055	13106	13166	12582	12479	11611
м. Червоноград	18373	18499	19683	19134	18009	17884	16715
Бродівський	11537	10893	10589	10051	9258	10114	9423
Буський	7075	6868	7109	6541	6189	6293	6457
Городоцький	9002	8617	8526	8535	7986	7958	7894
Дрогобицький	7520	7289	7124	6882	6683	6519	5654
Жидачівський	12613	11959	11738	11663	10723	10269	9756
Жовківський	15593	15969	16086	16278	15644	16014	15530
Золочівський	10646	9987	9286	9509	8686	9404	8625
Кам'янка-Бузький	10175	9549	9321	9139	8811	8509	8396
Миколаївський	10127	9488	9185	8966	8303	8234	8104
Мостиський	7369	7226	6674	6461	6051	4869	5485
Перемишлянський	5232	5079	4705	4535	4461	4783	4702
Пустомитівський	13615	15009	15588	17581	17068	17620	17474
Радехівський	8221	8189	7961	8213	9146	8493	8455
Самбірський	7163	6647	6066	5703	5502	5573	4888
Сколівський	6026	5781	5556	5699	5437	5767	5450
Сокальський	21105	21014	20327	20301	19543	19538	19363
Старосамбірський	8755	8496	8095	8133	7819	8217	7524
Стрийський	12586	12865	12686	13555	13667	14422	13690
Турківський	5091	4884	4861	4711	4570	4951	4959
Яворівський	18447	18332	17946	17730	16522	14727	15585

Див. примітку до табл. 2.1.

2.4. Динаміка кількості працівників за видами промислової діяльності

	2005	2006	2007	2008	2009	2010	2011
	середньооблікова кількість штатних працівників; осіб						
Промисловість	145480	140081	137816	135574	126200	125933	121685
Добувна промисловість	17340	17109	16654	16296	15601	14890	13677
добування паливно-енергетичних корисних копалин	15055	15344	15080	15240	14901	14543	13362
добування вугілля, лігніту і торфу	12012	12222	11980	12076	11740	11545	11526
добування корисних копалин, крім паливно-енергетичних	2285	1765	1574	1056	700	347	315
Переробна промисловість	106699	102087	100592	99097	90368	90654	88330
виробництво харчових продуктів, напоїв та тютюнових виробів	18344	18175	17360	17096	16766	15986	15367
текстильне виробництво; виробництво одягу, хутра та виробів з хутра	13945	12944	12515	11963	10655	10275	10483
виробництво шкіри, виробів з шкіри та інших матеріалів	1994	2004	2249	2387	2110	2253	2465
оброблення деревини та виробів з деревини, крім меблів	3012	2995	3639	3766	3482	3965	3448
целюлозно-паперове виробництво; видавнича діяльність	6880	6762	6749	6948	6277	6644	6392
виробництво коксу, продуктів нафтоперероблення	2706	2444	2141	1675	1528	1550	1551
хімічне виробництво	2846	2457	2541	2465	2122	2244	2252
виробництво гумових та пластмасових виробів	2719	3397	3810	3562	3127	2732	2851
виробництво іншої неметалевої мінеральної продукції	12028	10586	9545	8647	7101	6543	6000
металургійне виробництво та виробництво готових металевих виробів	2862	2637	3044	5492	4810	5157	4760
виробництво машин та устаткування	10973	10378	9690	7435	7183	6882	6486
виробництво електричного, електронного та оптичного устаткування	13367	12867	12600	12397	12222	13472	13213
виробництво транспортних засобів та устаткування	8962	8391	8536	8867	7194	6458	6643
інші галузі промисловості	6061	6050	6173	6397	5791	6493	6419
Виробництво та розподілення електроенергії, газу та води	21441	20885	20570	20181	20231	20389	19678

Див. примітку до табл. 2.1.

2.5. Кількість працівників за формами зайнятості та видами економічної діяльності у 2011 році

	Середньо-облікова кількість штатних працівників, осіб	Кількість працівників позаоблікового складу, осіб		Середньооблікова кількість працівників в еквіваленті повної зайнятості	
		працювали за тимчасовими договорами	сумісники	осіб	у % до середньооблікової кількості штатних працівників
Усього	542197	12256	17115	521894	96,3
Сільське господарство, мисливство та пов'язані з ними послуги	7472	219	290	7197	96,3
Лісове господарство	4498	323	44	4199	93,4
Рибальство, рибництво	353	4	11	346	98,0
Промисловість	121685	2716	2404	114608	94,2
Будівництво	22016	378	1635	18512	84,1
Торгівля; ремонт автомобілів, побутових виробів та предметів особистого вжитку	52524	405	1495	49522	94,3
Діяльність готелів та ресторанів	6677	368	229	6309	94,5
Діяльність транспорту та зв'язку	53922	1270	723	51134	94,8
діяльність транспорту	41983	555	495	39662	94,5
діяльність пошти та зв'язку	11939	715	228	11472	96,1
Фінансова діяльність	12590	589	176	12735	101,2
Операції з нерухомим майном, оренда, інжиніринг та надання послуг підприємцям	34479	1911	1675	33738	97,9
дослідження та розробки	5451	679	381	5575	102,3
Державне управління	32274	425	300	31423	97,4
Освіта	99150	2270	5395	100729	101,6
Охорона здоров'я та надання соціальної допомоги	77678	838	1740	74542	96,0
Надання комунальних та індивідуальних послуг; діяльність у сфері культури і спорту	16879	540	998	16900	100,1
діяльність у сфері культури і спорту, відпочинку та розваг	11261	345	783	11476	101,9

Див. примітку до табл. 2.1.

2.6. Кількість працівників за формами зайнятості та видами промислової діяльності у 2011 році

	Середньо-облікова кількість штатних працівників, осіб	Кількість працівників позаоблікового складу, осіб		Середньооблікова кількість працівників в еквіваленті повної зайнятості	
		працювали за тимчасовими договорами	сумісники	осіб	у % до середньооблікової кількості штатних працівників
Промисловість	121685	2716	2404	114608	94,2
Добувна промисловість	13677	79	37	12994	95,0
добування паливно-енергетичних корисних копалин	13362	68	26	12697	95,0
добування вугілля, лігніту і торфу	11526	52	24	10927	94,8
добування корисних копалин, крім паливно-енергетичних	315	11	11	297	94,3
Переробна промисловість	88330	2503	2255	82233	93,1
виробництво харчових продуктів, напоїв та тютюнових виробів	15367	409	345	14769	96,1
текстильне виробництво; виробництво одягу, хутра та виробів з хутра	10483	50	132	9717	92,7
виробництво шкіри, виробів з шкіри та інших матеріалів	2465	6	34	2335	94,7
оброблення деревини та виробів з деревини, крім меблів	3448	37	117	3366	97,6
целюлозно-паперове виробництво; видавнича діяльність	6392	666	552	6233	97,5
виробництво коксу, продуктів нафтоперероблення	1551	4	4	1349	87,0
хімічне виробництво	2252	59	58	2160	95,9
виробництво гумових та пластмасових виробів	2851	73	123	2761	96,8
виробництво іншої неметалевої мінеральної продукції	6000	132	143	5115	85,3
металургійне виробництво та виробництво готових металевих виробів	4760	260	230	4419	92,8
виробництво машин та устаткування	6486	251	136	6062	93,5
виробництво електричного, електронного та оптичного устаткування	13213	443	171	12460	94,3
виробництво транспортних засобів та устаткування	6643	37	66	5512	83,0
інші галузі промисловості	6419	76	144	5975	93,1
Виробництво та розподілення електроенергії, газу та води	19678	134	112	19381	98,5

Див. примітку до табл. 2.1.

2.7. Динаміка показників кількості зайнятих на малих підприємствах

	2005	2006	2007	2008	2009	2010	2011
	осіб						
Середньорічна кількість зайнятих працівників	121690	136123	132984	130116	127732	122279	117922
середньорічна кількість найманих працівників	119256	131040	128416	125798	123236	117863	113643
штатних працівників	105428	116646	112148	108652	106052	101081	96393
позаштатних працівників	13828	14394	16268	17146	17184	16779	17250
кількість неоплачуваних працівників (власники, засновники та члени їх сімей)	2434	5083	4568	4318	4496	4416	4279
Кількість штатних працівників, які працюють на умовах неповного робочого часу (дня, тижня)	14541	10515	8384	7225	34090	18683	15407

2.8. Динаміка середньорічної кількості зайнятих та найманих працівників на малих підприємствах (осіб)

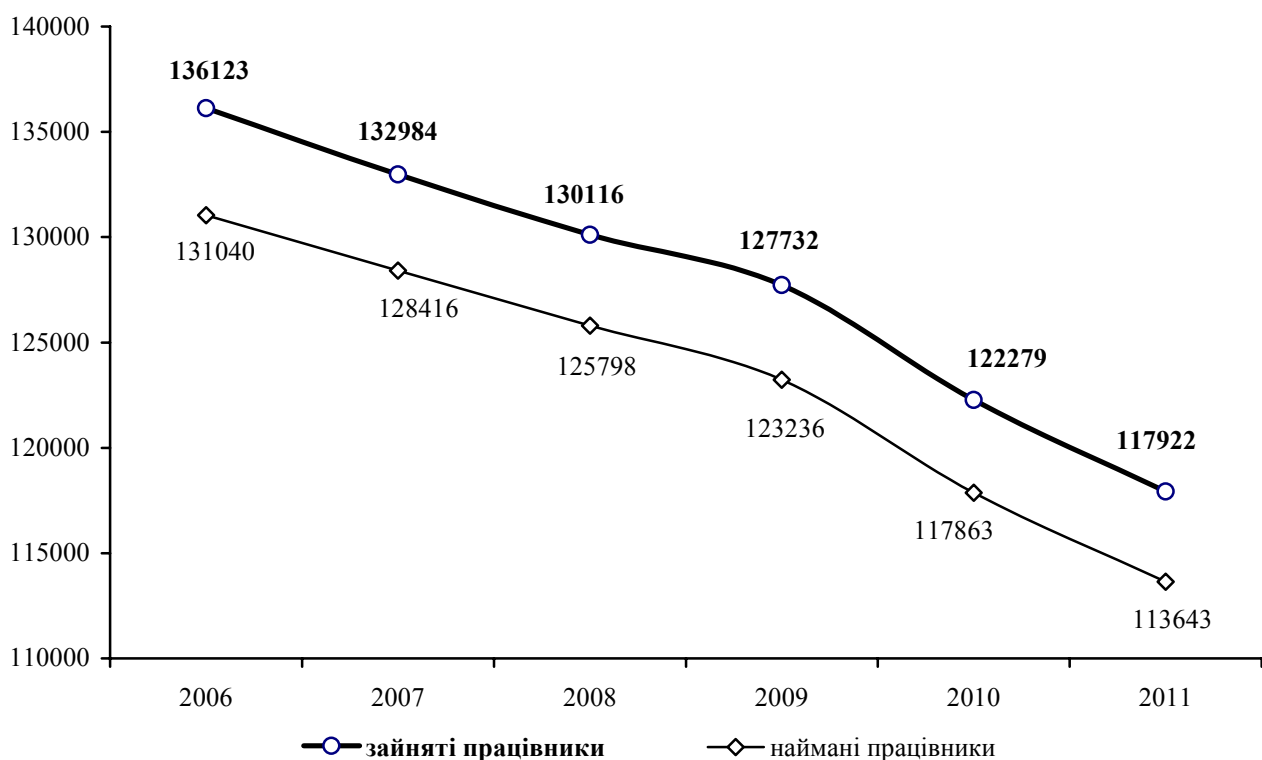

Примітка. Дані (2.7-2.9.) сформовано відповідно до Закону України «Про внесення змін до деяких законодавчих актів України з питань регулювання підприємницької діяльності» від 18.09.08 №523-VI. Згідно з новими критеріями до малих підприємств належать підприємства (незалежно від форми власності), в яких середньооблікова чисельність працюючих за звітний (фінансовий) рік не перевищує 50 осіб, а обсяг валового доходу від реалізації продукції (робіт, послуг) за цей період не перевищує 70 млн.грн.

За 2011р. наведено дані з урахуванням фермерських господарств.

2.9. Динаміка кількості зайнятих на малих підприємствах у розрізі міст і районів

	Середньорічна кількість найманих працівників						
	2005	2006	2007	2008	2009	2010	2011
	осіб						
Усього по області	119256	131040	128416	125798	123236	117863	113643
м.Львів	62200	71948	71510	70026	67764	66516	63735
м.Борислав	1882	1912	1988	2072	2051	1770	1614
м.Дрогобич	4618	5072	4591	4497	4268	4114	3871
м.Моршин	494	540	302	293	464	422	308
м.Новий Розділ	1010	876	860	819	745	710	681
м.Самбір	1964	1976	1734	1862	1662	1494	1251
м.Стрий	2226	2436	2560	2604	2557	2285	2212
м.Трускавець	2389	2414	2438	2444	2388	2344	2332
м.Червоноград	2625	2951	2913	2655	2825	2513	2547
Бродівський	1416	1452	1569	1498	1396	1427	1380
Буський	1872	1610	1459	1397	1329	1187	1263
Городоцький	1928	2168	2386	2307	2428	2250	2177
Дрогобицький	1664	1378	1341	1247	1247	1226	1078
Жидачівський	1987	2167	2245	1969	1946	1590	1508
Жовківський	3855	4103	4234	4238	4431	4182	4089
Золочівський	2429	2091	1905	1834	1888	1762	1751
Кам'янка-Бузький	1627	1871	1847	1956	1970	1819	1956
Миколаївський	1835	1829	1967	1876	1882	1838	2012
Мостиський	1657	1950	1689	1610	1724	1450	1416
Перемишлянський	1731	1385	1186	1128	1136	1050	974
Пустомитівський	4096	5124	5343	5366	5205	4838	5020
Радехівський	1775	1508	1258	1186	1164	1075	911
Самбірський	1531	1237	1113	1051	938	889	798
Сколівський	851	872	969	1037	1023	902	773
Сокальський	2037	2215	2008	1922	1856	1908	1755
Старосамбірський	1716	1696	1386	1328	1305	1147	1112
Стрийський	1196	981	853	924	922	856	861
Турківський	574	592	513	505	446	476	405
Яворівський	4071	4686	4249	4147	4276	3823	3853

2.10. Динаміка кількості працівників економіки за якісним складом

	2005	2006	2007	2008	2009	2010	2011
	на 31 грудня; осіб						
Облікова кількість штатних працівників	601182	602594	611618	601297	575514	580906	568776
жінки	319767	318808	325772	327426	317909	320474	314327
чоловіки	281415	283786	285846	273871	257605	260432	254449
з них							
Кількість працівників, які прийняті на умовах неповного робочого дня (тижня)	27780	28682	29828	30888	33584	37148	41162
жінки	21605	21417	22025	23411	25422	26927	28388
чоловіки	6175	7265	7803	7477	8162	10221	12774
Кількість працівників у віці (років)							
15-34	178356	183061	190214	185417	174371	183656	180362
50-54	71472	72247	74512	77924	76148	78663	80109
55-59	48327	48776	50052	51258	50322	51742	51513
Кількість працівників передпенсійного віку	63754	64289	65667	68445	66793	69310	70277
Кількість працівників, які отримують пенсію за вислугу років	85884	88959	94279	96873	95694	99060	96453
за віком	2200	2742	3134	3538	3567	3314	3526
за інвалідністю	63975	65258	69529	70669	69554	71340	69021
з них інваліди III групи	19709	20959	21616	22666	22573	24406	23906
з них інваліди III групи	16782	17614	18095	18870	18859	20909	20186
Кількість працівників, які мають вищу освіту за освітніми рівнями неповну та базову вищу	143190	140108	142314	137676	131471	132124	129414
повну вищу	173757	182915	192295	198213	196995	210014	208572
Із загальної кількості працівників жінки, які знаходяться у відпустці у зв'язку з вагітністю та пологами	3690	3526	3338	3505	3210	3412	3541
працівники, які знаходяться у відпустці по догляду за дитиною до досягнення нею віку, встановленого чинним законодавством	25609	27000	27613	28652	29569	31311	30215

Див. примітку до табл. 2.1.

2.11. Кількість працівників за статтю та видами економічної діяльності на 31 грудня 2011 року

	Облікова кількість штатних працівників					
	усього, осіб	у % до 31 грудня 2010р.	у тому числі за статтю			
			жінки		чоловіки	
			усього, осіб	у % до облікової кількості штатних працівників	усього, осіб	у % до облікової кількості штатних працівників
Усього	568776	97,9	314327	55,3	254449	44,7
Сільське господарство, мисливство та пов'язані з ними послуги	7016	91,8	2448	34,9	4568	65,1
Лісове господарство	4565	120,1	696	15,2	3869	84,8
Рибальство, рибництво	281	73,9	43	15,3	238	84,7
Промисловість	127164	97,6	53203	41,8	73961	58,2
Будівництво	20418	85,8	3853	18,9	16565	81,1
Торгівля; ремонт автомобілів, побутових виробів та предметів особистого вжитку	55790	102,6	25870	46,4	29920	53,6
Діяльність готелів та ресторанів	7261	90,2	5065	69,8	2196	30,2
Діяльність транспорту та зв'язку	53849	97,8	18816	34,9	35033	65,1
діяльність транспорту	41812	97,7	11794	28,2	30018	71,8
діяльність пошти та зв'язку	12037	98,3	7022	58,3	5015	41,7
Фінансова діяльність	14633	100,7	10281	70,3	4352	29,7
Операції з нерухомим майном, оренда, інжиніринг та надання послуг підприємцям	35080	95,5	15456	44,1	19624	55,9
дослідження та розробки	5591	99,2	2903	51,9	2688	48,1
Державне управління	34595	92,7	22654	65,5	11941	34,5
Освіта	106377	98,1	77754	73,1	28623	26,9
Охорона здоров'я та надання соціальної допомоги	84463	101,7	68264	80,8	16199	19,2
Надання комунальних та індивідуальних послуг; діяльність у сфері культури і спорту	17284	99,1	9924	57,4	7360	42,6
діяльність у сфері культури і спорту, відпочинку та розваг	11674	103,2	7168	61,4	4506	38,6

Див. примітку до табл. 2.1.

2.12. Кількість працівників економіки за статтю у розрізі міст і районів на 31 грудня 2011 року

	Облікова кількість штатних працівників				
	усього, осіб	у тому числі за статтю			
		жінки		чоловіки	
		усього, осіб	у % до облікової кількості штатних працівників	усього, осіб	у % до облікової кількості штатних працівників
Усього по області	568776	314327	55,3	254449	44,7
м.Львів	285640	150964	52,9	134676	47,1
м.Борислав	6906	3613	52,3	3293	47,7
м.Дрогобич	19489	10788	55,4	8701	44,6
м.Моршин	3689	2359	63,9	1330	36,1
м.Новий Розділ	4009	2577	64,3	1432	35,7
м.Самбір	10422	6553	62,9	3869	37,1
м.Стрий	15199	8252	54,3	6947	45,7
м.Трускавець	12073	7836	64,9	4237	35,1
м.Червоноград	18218	10823	59,4	7395	40,6
Бродівський	8783	4834	55,0	3949	45,0
Буський	6684	3597	53,8	3087	46,2
Городоцький	8183	4986	60,9	3197	39,1
Дрогобицький	6557	3858	58,8	2699	41,2
Жидачівський	9560	5610	58,7	3950	41,3
Жовківський	16576	9590	57,9	6986	42,1
Золочівський	8169	5463	66,9	2706	33,1
Кам'янка-Бузький	8574	4460	52,0	4114	48,0
Миколаївський	7933	5024	63,3	2909	36,7
Мостиський	5609	3733	66,6	1876	33,4
Перемишлянський	5144	3311	64,4	1833	35,6
Пустомитівський	15932	6607	41,5	9325	58,5
Радехівський	8720	4634	53,1	4086	46,9
Самбірський	4810	3107	64,6	1703	35,4
Сколівський	7350	4719	64,2	2631	35,8
Сокальський	22128	12170	55,0	9958	45,0
Старосамбірський	8158	5171	63,4	2987	36,6
Стрийський	14700	7997	54,4	6703	45,6
Турківський	4704	2883	61,3	1821	38,7
Яворівський	14857	8808	59,3	6049	40,7

Див. примітку до табл. 2.1.

2.13. Кількість працівників за статтю та видами промислової діяльності на 31 грудня 2011 року

	Облікова кількість штатних працівників					
	усього, осіб	у % до 31 грудня 2010р.	у тому числі за статтю			
			жінки		чоловіки	
			усього, осіб	у % до облікової кількості штатних працівників	усього, осіб	у % до облікової кількості штатних працівників
Промисловість	127164	97,6	53203	41,8	73961	58,2
Добувна промисловість	14279	92,7	4187	29,3	10092	70,7
добування паливно-енергетичних корисних копалин	13960	92,7	4117	29,5	9843	70,5
добування вугілля, лігніту і торфу	12134	101,0	3841	31,7	8293	68,3
добування корисних копалин, крім паливно-енергетичних	319	92,5	70	21,9	249	78,1
Переробна промисловість	92531	98,7	42035	45,4	50496	54,6
виробництво харчових продуктів, напоїв та тютюнових виробів	15939	97,7	7232	45,4	8707	54,6
текстильне виробництво; виробництво одягу, хутра та виробів з хутра	12110	98,3	10580	87,4	1530	12,6
виробництво шкіри, виробів з шкіри та інших матеріалів	2836	115,8	1590	56,1	1246	43,9
оброблення деревини та виробів з деревини, крім меблів	3521	89,6	1019	28,9	2502	71,1
целюлозно-паперове виробництво; видавнича діяльність	6544	96,2	2896	44,3	3648	55,7
виробництво коксу, продуктів нафтоперероблення	1464	92,9	323	22,1	1141	77,9
хімічне виробництво	2275	96,8	995	43,7	1280	56,3
виробництво гумових та пластмасових виробів	2796	99,9	804	28,8	1992	71,2
виробництво іншої неметалевої мінеральної продукції	5581	95,5	1680	30,1	3901	69,9
металургійне виробництво та виробництво готових металевих виробів	4642	101,7	1124	24,2	3518	75,8
виробництво машин та устаткування	6508	99,1	1172	18,0	5336	82,0
виробництво електричного, електронного та оптичного устаткування	14811	101,9	8036	54,3	6775	45,7
виробництво транспортних засобів та устаткування	6706	96,0	1749	26,1	4957	73,9
інші галузі промисловості	6798	100,8	2835	41,7	3963	58,3
Виробництво та розподілення електроенергії, газу та води	20354	96,5	6981	34,3	13373	65,7

Див. примітку до табл. 2.1.

2.14. Розподіл працівників в економіці на 31 грудня 2011 року

(у % до облікової кількості штатних працівників виду)

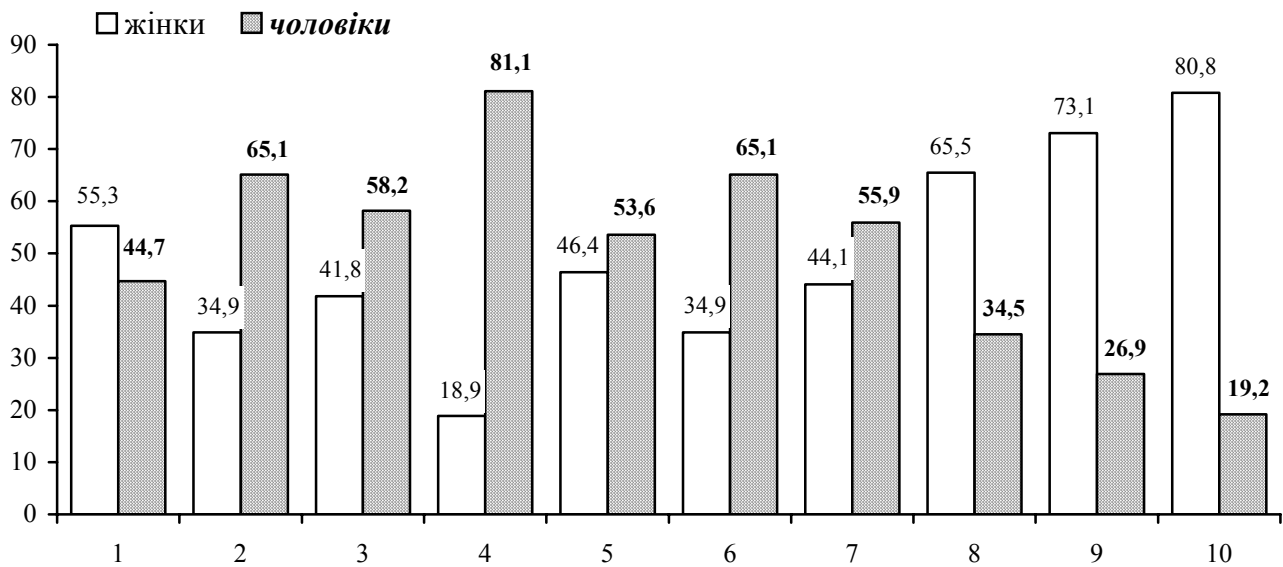
а) за статтю**Види економічної діяльності**

- | | |
|---|--|
| 1. Усього | 6. Діяльність транспорту і зв'язку |
| 2. Сільське господарство, мисливство та пов'язані з ними послуги | 7. Операції з нерухомим майном, оренда, інжиніринг та надання послуг підприємцям |
| 3. Промисловість | 8. Державне управління |
| 4. Будівництво | 9. Освіта |
| 5. Торгівля; ремонт автомобілів, побутових виробів та предметів особистого вжитку | 10. Охорона здоров'я та надання соціальної допомоги |

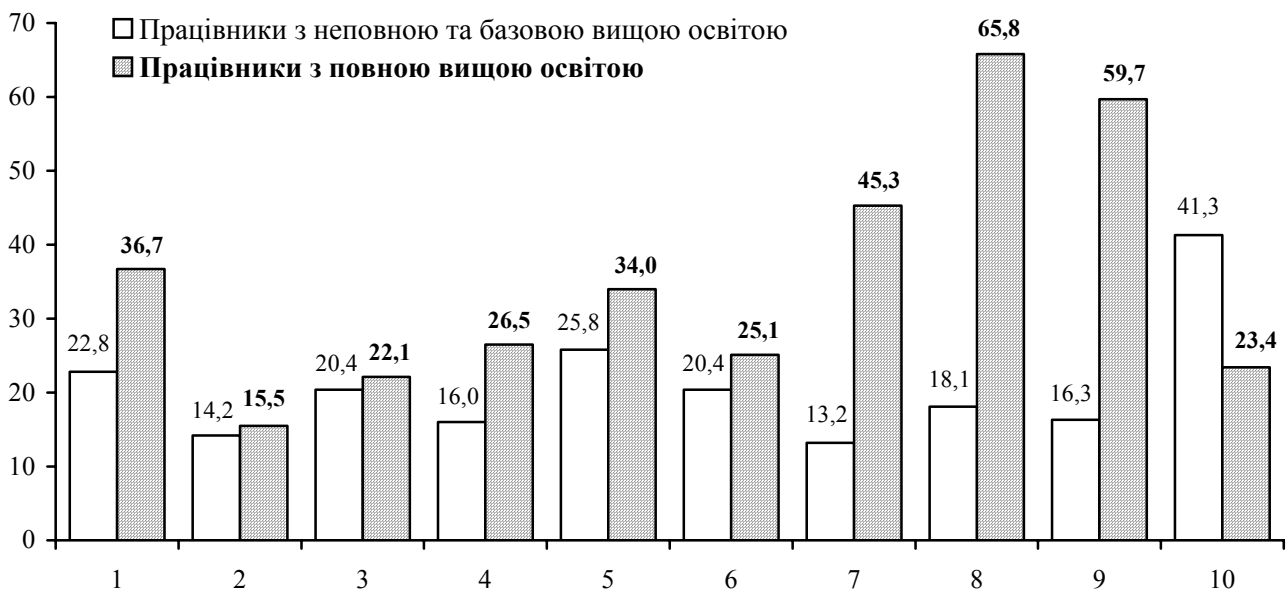
б) за освітою

2.15. Кількість працівників за рівнем освіти та видами економічної діяльності на 31 грудня 2011 року

	Облікова кількість штатних працівників, осіб	За освітнім рівнем (мають вищу освіту)			
		неповна та базова вища, осіб	у % до облікової кількості штатних працівників	повна вища, осіб	у % до облікової кількості штатних працівників
Усього	568776	129414	22,8	208572	36,7
Сільське господарство, мисливство та пов'язані з ними послуги	7016	998	14,2	1085	15,5
Лісове господарство	4565	974	21,3	995	21,8
Рибальство, рибництво	281	40	14,2	43	15,3
Промисловість	127164	25932	20,4	28087	22,1
Будівництво	20418	3263	16,0	5417	26,5
Торгівля; ремонт автомобілів, побутових виробів та предметів особистого вжитку	55790	14378	25,8	18943	34,0
Діяльність готелів та ресторанів	7261	1865	25,7	2436	33,5
Діяльність транспорту та зв'язку	53849	10985	20,4	13533	25,1
діяльність транспорту	41812	7724	18,5	9351	22,4
діяльність пошти та зв'язку	12037	3261	27,1	4182	34,7
Фінансова діяльність	14633	3002	20,5	10155	69,4
Операції з нерухомим майном, оренда, інжиніринг та надання послуг підприємцям	35080	4638	13,2	15881	45,3
дослідження та розробки	5591	435	7,8	4197	75,1
Державне управління	34595	6259	18,1	22758	65,8
Освіта	106377	17322	16,3	63548	59,7
Охорона здоров'я та надання соціальної допомоги	84463	34911	41,3	19758	23,4
Надання комунальних та індивідуальних послуг; діяльність у сфері культури і спорту	17284	4847	28,0	5933	34,3
діяльність у сфері культури і спорту, відпочинку та розваг	11674	3958	33,9	4906	42,0

Див. примітку до табл. 2.1.

2.16. Кількість працівників економіки за рівнем освіти у розрізі міст і районів на 31 грудня 2011 року

	Облікова кількість штатних працівників, осіб	За освітнім рівнем (мають вищу освіту)			
		неповна та базова вища, осіб	у % до облікової кількості штатних працівників	повна вища, осіб	у % до облікової кількості штатних працівників
Усього по області	568776	129414	22,8	208572	36,7
м.Львів	285640	57139	20,0	120352	42,1
м.Борислав	6906	1578	22,8	2139	31,0
м.Дрогобич	19489	4980	25,6	7462	38,3
м.Моршин	3689	1218	33,0	871	23,6
м.Новий Розділ	4009	1199	29,9	1037	25,9
м.Самбір	10422	2676	25,7	3553	34,1
м.Стрий	15199	3698	24,3	4996	32,9
м.Трускавець	12073	3942	32,7	3177	26,3
м.Червоноград	18218	4714	25,9	4386	24,1
Бродівський	8783	2459	28,0	2737	31,2
Буський	6684	1627	24,3	1723	25,8
Городоцький	8183	2140	26,2	2813	34,4
Дрогобицький	6557	1627	24,8	2438	37,2
Жидачівський	9560	2454	25,7	2999	31,4
Жовківський	16576	3274	19,8	6745	40,7
Золочівський	8169	2249	27,5	3085	37,8
Кам'янка-Бузький	8574	1824	21,3	2387	27,8
Миколаївський	7933	2302	29,0	3115	39,3
Мостиський	5609	1700	30,3	1946	34,7
Перемишлянський	5144	1771	34,4	1595	31,0
Пустомитівський	15932	3093	19,4	4574	28,7
Радехівський	8720	2089	24,0	2620	30,0
Самбірський	4810	1476	30,7	1699	35,3
Сколівський	7350	2195	29,9	2636	35,9
Сокальський	22128	5745	26,0	5095	23,0
Старосамбірський	8158	2292	28,1	2394	29,3
Стрийський	14700	3244	22,1	3651	24,8
Турківський	4704	1240	26,4	1622	34,5
Яворівський	14857	3469	23,3	4725	31,8

Див. примітку до табл. 2.1.

2.17. Кількість працівників за рівнем освіти та видами промислової діяльності на 31 грудня 2011 року

	Облікова кількість штатних працівників, осіб	За освітнім рівнем (мають вищу освіту)			
		неповна та базова вища, осіб	у % до облікової кількості штатних працівників	повна вища, осіб	у % до облікової кількості штатних працівників
Промисловість	127164	25932	20,4	28087	22,1
Добувна промисловість	14279	3500	24,5	1894	13,3
добування паливно-енергетичних корисних копалин	13960	3446	24,7	1847	13,2
добування вугілля, лігніту і торфу	12134	3061	25,2	1390	11,5
добування корисних копалин, крім паливно-енергетичних	319	54	16,9	47	14,7
Переробна промисловість	92531	17695	19,1	20539	22,2
виробництво харчових продуктів, напоїв та тютюнових виробів	15939	3407	21,4	3589	22,5
текстильне виробництво; виробництво одягу, хутра та виробів з хутра	12110	1631	13,5	1204	9,9
виробництво шкіри, виробів з шкіри та інших матеріалів	2836	423	14,9	669	23,6
оброблення деревини та виробів з деревини, крім меблів	3521	483	13,7	647	18,4
целюлозно-паперове виробництво; видавнича діяльність	6544	1281	19,6	2140	32,7
виробництво коксу, продуктів нафтоперероблення	1464	501	34,2	454	31,0
хімічне виробництво	2275	364	16,0	778	34,2
виробництво гумових та пластмасових виробів	2796	662	23,7	738	26,4
виробництво іншої неметалевої мінеральної продукції	5581	975	17,5	1354	24,3
металургійне виробництво та виробництво готових металевих виробів	4642	1227	26,4	1320	28,4
виробництво машин та устаткування	6508	1156	17,8	1589	24,4
виробництво електричного, електронного та оптичного устаткування	14811	2985	20,2	3577	24,2
виробництво транспортних засобів та устаткування	6706	1351	20,1	1304	19,4
інші галузі промисловості	6798	1249	18,4	1176	17,3
Виробництво та розподілення електроенергії, газу та води	20354	4737	23,3	5654	27,8

Див. примітку до табл. 2.1.

2.18. Зайнятість молоді за видами економічної діяльності на 31 грудня 2011 року

	Кількість найманих працівників у віці 15-34 роки		
	усього, осіб	у % до облікової кількості штатних працівників	питома вага жінок у відповідній категорії працівників, у %
Усього	180362	31,7	55,6
Сільське господарство, мисливство та пов'язані з ними послуги	1627	23,2	34,4
Лісове господарство	1198	26,2	14,5
Рибальство, рибництво	40	14,2	7,5
Промисловість	41254	32,4	42,8
Будівництво	5183	25,4	21,0
Торгівля; ремонт автомобілів, побутових виробів та предметів особистого вжитку	27694	49,6	44,6
Діяльність готелів та ресторанів	3791	52,2	64,0
Діяльність транспорту та зв'язку	16397	30,4	35,5
діяльність транспорту	12844	30,7	29,6
діяльність пошти та зв'язку	3553	29,5	57,0
Фінансова діяльність	8190	56,0	72,6
Операції з нерухомим майном, оренда, інжиніринг та надання послуг підприємцям	10842	30,9	40,1
дослідження та розробки	1191	21,3	57,7
Державне управління	12195	35,3	72,0
Освіта	25018	23,5	78,0
Охорона здоров'я та надання соціальної допомоги	22826	27,0	85,0
Надання комунальних та індивідуальних послуг; діяльність у сфері культури і спорту	4107	23,8	53,6
діяльність у сфері культури і спорту, відпочинку та розваг	3088	26,5	56,0

Див. примітку до табл. 2.1.

2.19. Розподіл працівників за віком на 31 грудня 2011 року

(у % до облікової кількості штатних працівників виду)

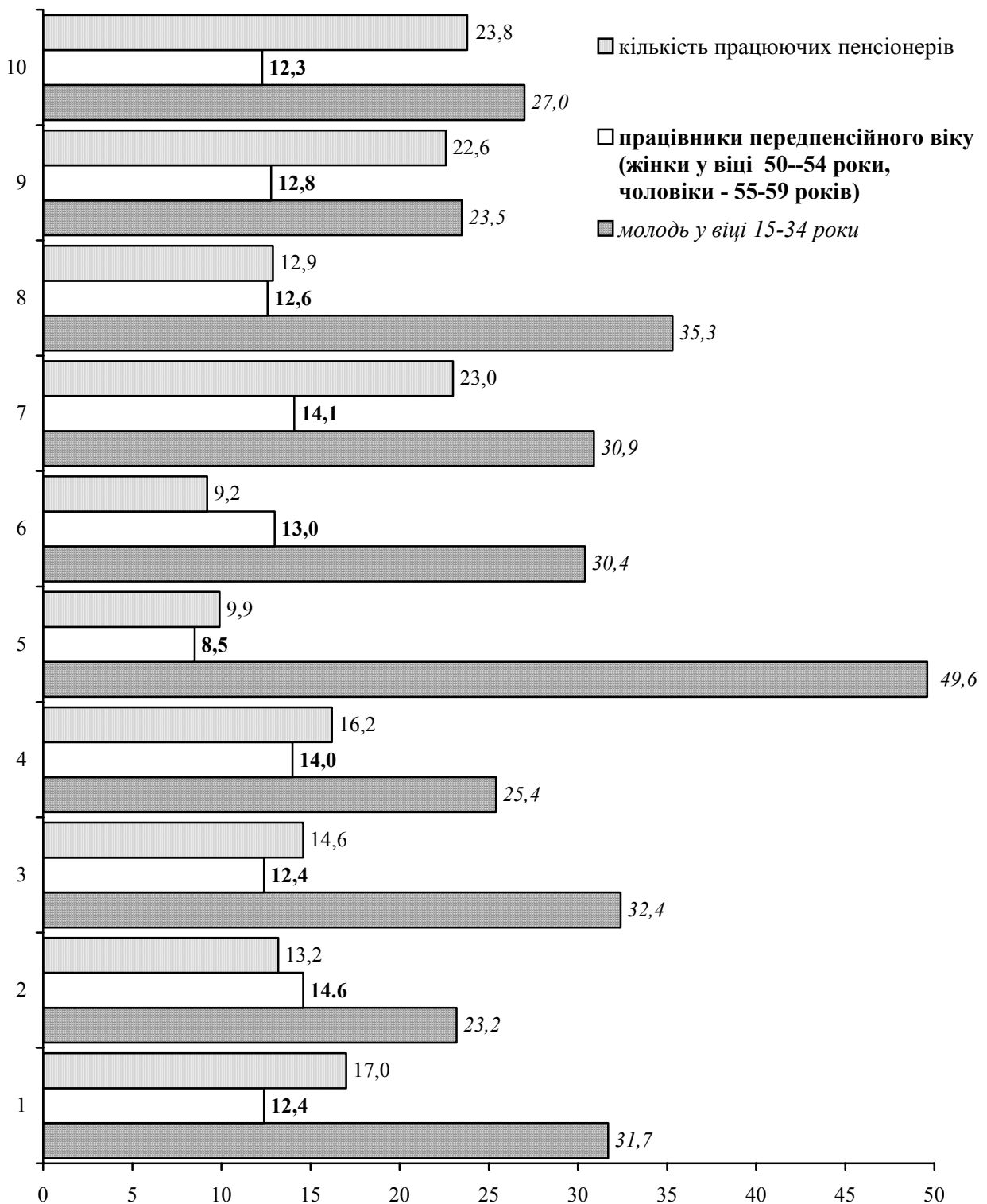

Види економічної діяльності

- | | |
|---|--|
| 1. Усього | 6. Діяльність транспорту і зв'язку |
| 2. Сільське господарство, мисливство та пов'язані з ними послуги | 7. Операції з нерухомим майном, оренда, інжиніринг та надання послуг підприємствам |
| 3. Промисловість | 8. Державне управління |
| 4. Будівництво | 9. Освіта |
| 5. Торгівля; ремонт автомобілів, побутових виробів та предметів особистого вжитку | 10. Охорона здоров'я та надання соціальної допомоги |

2.20. Кількість молоді у розрізі міст і районів на 31 грудня 2011 року

	Кількість найманих працівників у віці 15-34 роки		
	усього, осіб	у % до облікової кількості штатних працівників	питома вага жінок у відповідній категорії працівників, у %
Усього по області	180362	31,7	55,6
м.Львів	98598	34,5	53,6
м.Борислав	1621	23,5	48,8
м.Дрогобич	4776	24,5	56,2
м.Моршин	1192	32,3	61,5
м.Новий Розділ	919	22,9	67,2
м.Самбір	3045	29,2	68,5
м.Стрий	4704	30,9	54,1
м.Трускавець	3941	32,6	66,8
м.Червоноград	5912	32,5	55,0
Бродівський	2539	28,9	57,6
Буський	1695	25,4	55,5
Городоцький	2657	32,5	61,4
Дрогобицький	1938	29,6	65,7
Жидачівський	2355	24,6	54,7
Жовківський	5069	30,6	57,6
Золочівський	2203	27,0	74,0
Кам'янка-Бузький	2272	26,5	55,1
Миколаївський	1968	24,8	69,6
Мостиський	1220	21,8	73,2
Перемишлянський	1296	25,2	69,6
Пустомитівський	5275	33,1	38,8
Радехівський	2116	24,3	42,9
Самбірський	1109	23,1	69,6
Сколівський	1601	21,8	66,9
Сокальський	7184	32,5	52,3
Старосамбірський	1838	22,5	65,3
Стрийський	6317	43,0	56,7
Турківський	1009	21,4	66,3
Яворівський	3993	26,9	61,4

Див. примітку до табл. 2.1.

2.21. Зайнятість молоді за видами промислової діяльності на 31 грудня 2011 року

	Кількість найманих працівників у віці 15-34 роки		
	усього, осіб	у % до облікової кількості штатних працівників	питома вага жінок у відповідній категорії працівників, у %
Промисловість	41254	32,4	42,8
Добувна промисловість	4837	33,9	23,1
добування паливно-енергетичних корисних копалин	4777	34,2	23,1
добування вугілля, лігніту і торфу	4283	35,3	24,1
добування корисних копалин, крім паливно-енергетичних	60	18,8	21,7
Переробна промисловість	31811	34,4	47,2
виробництво харчових продуктів, напоїв та тютюнових виробів	5370	33,7	40,8
текстильне виробництво; виробництво одягу, хутра та виробів з хутра	4653	38,4	89,7
виробництво шкіри, виробів з шкіри та інших матеріалів	1478	52,1	58,7
оброблення деревини та виробів з деревини, крім меблів	1205	34,2	26,1
целюлозно-паперове виробництво; видавнича діяльність	2184	33,4	37,5
виробництво коксу, продуктів нафтоперероблення	292	19,9	8,6
хімічне виробництво	801	35,2	42,4
виробництво гумових та пластмасових виробів	1021	36,5	28,2
виробництво іншої неметалевої мінеральної продукції	1520	27,2	35,2
металургійне виробництво та виробництво готових металевих виробів	1356	29,2	22,9
виробництво машин та устаткування	1550	23,8	14,1
виробництво електричного, електронного та оптичного устаткування	6422	43,4	56,6
виробництво транспортних засобів та устаткування	1476	22,0	20,1
інші галузі промисловості	2483	36,5	40,2
Виробництво та розподілення електроенергії, газу та води	4606	22,6	32,6

Див. примітку до табл. 2.1.

2.22. Кількість працівників передпенсійного віку за видами економічної діяльності на 31 грудня 2011 року

	Усього працівників		З них			
	осіб	у % до облікової кількості штатних працівників	жінки у віці 50-54 роки		чоловіки у віці 55-59 роки	
			усього, осіб	у % до облікової кількості працюючих жінок	усього, осіб	у % до облікової кількості працюючих чоловіків
Усього	70277	12,4	43926	14,0	26351	10,4
Сільське господарство, мисливство та пов'язані з ними послуги	1023	14,6	497	20,3	526	11,5
Лісове господарство	550	12,0	176	25,3	374	9,7
Рибальство, рибництво	46	16,4	9	20,9	37	15,5
Промисловість	15818	12,4	7909	14,9	7909	10,7
Будівництво	2854	14,0	749	19,4	2105	12,7
Торгівля; ремонт автомобілів, побутових виробів та предметів особистого вжитку	4730	8,5	3001	11,6	1729	5,8
Діяльність готелів та ресторанів	969	13,3	805	15,9	164	7,5
Діяльність транспорту та зв'язку	6996	13,0	3436	18,3	3560	10,2
діяльність транспорту	5109	12,2	2117	17,9	2992	10,0
діяльність пошти та зв'язку	1887	15,7	1319	18,8	568	11,3
Фінансова діяльність	1393	9,5	1175	11,4	218	5,0
Операції з нерухомим майном, оренда, інжиніринг та надання послуг підприємцям	4941	14,1	2845	18,4	2096	10,7
дослідження та розробки	809	14,5	432	14,9	377	14,0
Державне управління	4373	12,6	2947	13,0	1426	11,9
Освіта	13669	12,8	10354	13,3	3315	11,6
Охорона здоров'я та надання соціальної допомоги	10382	12,3	8328	12,2	2054	12,7
Надання комунальних та індивідуальних послуг; діяльність у сфері культури і спорту	2533	14,7	1695	17,1	838	11,4
діяльність у сфері культури і спорту, відпочинку та розваг	1480	12,7	1010	14,1	470	10,4

Див. примітку до табл. 2.1.

2.23. Кількість працівників передпенсійного у розрізі міст і районів на 31 грудня 2011 року

	Усього працівників		З них			
	осіб	у % до облікової кількості штатних працівників	жінки у віці 50-54 роки		чоловіки у віці 55-59 роки	
			усього, осіб	у % до облікової кількості працюючих жінок	усього, осіб	у % до облікової кількості працюючих чоловіків
Усього по області	70277	12,4	43926	14,0	26351	10,4
м.Львів	34782	12,2	21048	13,9	13734	10,2
м.Борислав	896	13,0	515	14,3	381	11,6
м.Дрогобич	2965	15,2	1872	17,4	1093	12,6
м.Моршин	411	11,1	300	12,7	111	8,3
м.Новий Розділ	631	15,7	391	15,2	240	16,8
м.Самбір	1330	12,8	890	13,6	440	11,4
м.Стрий	1908	12,6	1138	13,8	770	11,1
м.Трускавець	1734	14,4	1229	15,7	505	11,9
м.Червоноград	2082	11,4	1495	13,8	587	7,9
Бродівський	1155	13,2	738	15,3	417	10,6
Буський	848	12,7	508	14,1	340	11,0
Городоцький	1016	12,4	669	13,4	347	10,9
Дрогобицький	874	13,3	487	12,6	387	14,3
Жидачівський	1302	13,6	817	14,6	485	12,3
Жовківський	2218	13,4	1445	15,1	773	11,1
Золочівський	1165	14,3	774	14,2	391	14,4
Кам'янка-Бузький	1010	11,8	630	14,1	380	9,2
Миколаївський	1019	12,8	682	13,6	337	11,6
Мостиський	815	14,5	533	14,3	282	15,0
Перемишлянський	636	12,4	425	12,8	211	11,5
Пустомитівський	1724	10,8	838	12,7	886	9,5
Радехівський	1223	14,0	803	17,3	420	10,3
Самбірський	596	12,4	411	13,2	185	10,9
Сколівський	815	11,1	609	12,9	206	7,8
Сокальський	2372	10,7	1680	13,8	692	6,9
Старосамбірський	1153	14,1	744	14,4	409	13,7
Стрийський	1315	8,9	775	9,7	540	8,1
Турківський	540	11,5	385	13,4	155	8,5
Яворівський	1742	11,7	1095	12,4	647	10,7

Див. примітку до табл. 2.1.

2.24. Кількість працівників передпенсійного віку за видами промислової діяльності на 31 грудня 2011 року

	Усього працівників		З них			
	осіб	у % до облікової кількості штатних працівників	жінки у віці 50-54 роки		чоловіки у віці 55-59 роки	
			усього, осіб	у % до облікової кількості працюючих жінок	усього, осіб	у % до облікової кількості працюючих чоловіків
Промисловість	15818	12,4	7909	14,9	7909	10,7
Добувна промисловість	1045	7,3	543	13,0	502	5,0
добування паливно-енергетичних корисних копалин	993	7,1	531	12,9	462	4,7
добування вугілля, лігніту і торфу	757	6,2	473	12,3	284	3,4
добування корисних копалин, крім паливно-енергетичних	52	16,3	12	17,1	40	16,1
Переробна промисловість	11697	12,6	6102	14,5	5595	11,1
виробництво харчових продуктів, напоїв та тютюнових виробів	2107	13,2	1130	15,6	977	11,2
текстильне виробництво; виробництво одягу, хутра та виробів з хутра	1711	14,1	1529	14,5	182	11,9
виробництво шкіри, виробів з шкіри та інших матеріалів	277	9,8	185	11,6	92	7,4
оброблення деревини та виробів з деревини, крім меблів	400	11,4	137	13,4	263	10,5
целюлозно-паперове виробництво; видавнича діяльність	734	11,2	437	15,1	297	8,1
виробництво коксу, продуктів нафтоперероблення	174	11,9	65	20,1	109	9,6
хімічне виробництво	300	13,2	164	16,5	136	10,6
виробництво гумових та пластмасових виробів	278	9,9	117	14,6	161	8,1
виробництво іншої неметалевої мінеральної продукції	668	12,0	266	15,8	402	10,3
металургійне виробництво та виробництво готових металевих виробів	802	17,3	226	20,1	576	16,4
виробництво машин та устаткування	964	14,8	278	23,7	686	12,9
виробництво електричного, електронного та оптичного устаткування	1389	9,4	771	9,6	618	9,1
виробництво транспортних засобів та устаткування	1068	15,9	384	22,0	684	13,8
інші галузі промисловості	825	12,1	413	14,6	412	10,4
Виробництво та розподілення електроенергії, газу та води	3076	15,1	1264	18,1	1812	13,5

Див. примітку до табл. 2.1.

2.25. Кількість працюючих пенсіонерів за видами пенсій та видами економічної діяльності на 31 грудня 2011 року

	Кількість найманих працівників, які отримують пенсію		У тому числі (у % до облікової кількості працюючих пенсіонерів)			
	усього, осіб	у % до облікової кількості штатних працівників	за вислугу років	за віком	за інвалідністю	з них третьої групи
Усього	96453	17,0	3,7	71,5	24,8	20,9
Сільське господарство, мисливство та пов'язані з ними послуги	927	13,2	3,6	57,7	38,7	35,0
Лісове господарство	481	10,5	2,3	45,7	52,0	40,1
Рибальство, рибництво	56	19,9	7,1	59,0	33,9	33,9
Промисловість	18554	14,6	2,3	64,7	33,0	29,3
Будівництво	3304	16,2	4,4	61,2	34,4	29,0
Торгівля; ремонт автомобілів, побутових виробів та предметів особистого вжитку	5526	9,9	4,2	52,4	43,4	29,6
Діяльність готелів та ресторанів	826	11,4	1,6	69,1	29,3	21,9
Діяльність транспорту та зв'язку	4966	9,2	9,6	54,1	36,3	31,8
діяльність транспорту	3501	8,4	9,8	51,6	38,6	34,0
діяльність пошти та зв'язку	1465	12,2	8,9	60,4	30,7	26,5
Фінансова діяльність	1034	7,1	11,0	48,8	40,2	29,2
Операції з нерухомим майном, оренда, інжиніринг та надання послуг підприємцям	8076	23,0	5,9	73,8	20,3	17,0
дослідження та розробки	1626	29,1	1,8	87,1	11,1	8,9
Державне управління	4461	12,9	19,2	53,6	27,2	23,6
Освіта	24079	22,6	1,8	83,4	14,8	12,3
Охорона здоров'я та надання соціальної допомоги	20128	23,8	0,8	79,7	19,5	17,6
Надання комунальних та індивідуальних послуг; діяльність у сфері культури і спорту	4035	23,3	3,3	76,0	20,7	15,7
діяльність у сфері культури і спорту, відпочинку та розваг	2966	25,4	3,7	78,7	17,6	13,9

Див. примітку до табл. 2.1.

2.26. Кількість працюючих пенсіонерів за видами пенсій у розрізі міст і районів на 31 грудня 2011 року

	Кількість найманих працівників, які отримують пенсію		У тому числі (у % до облікової кількості працюючих пенсіонерів)			
	усього, осіб	у % до облікової кількості штатних працівників	за вислугу років	за віком	за інвалідністю	з них третьої групи
Усього по області	96453	17,0	3,7	71,5	24,8	20,9
м.Львів	50157	17,6	4,2	73,4	22,4	17,7
м.Борислав	1431	20,7	1,5	72,2	26,3	24,2
м.Дрогобич	3917	20,1	3,0	73,1	23,9	22,7
м.Моршин	581	15,7	-	73,7	26,3	22,2
м.Новий Розділ	1004	25,0	1,1	74,6	24,3	22,8
м.Самбір	1648	15,8	4,1	70,3	25,6	22,5
м.Стрий	2441	16,1	3,3	70,2	26,5	23,9
м.Трускавець	2151	17,8	4,0	73,0	23,0	22,3
м.Червоноград	3395	18,6	3,2	69,3	27,5	25,4
Бродівський	1265	14,4	3,8	64,5	31,7	25,0
Буський	956	14,3	1,9	61,8	36,3	28,6
Городоцький	1484	18,1	2,2	74,1	23,7	20,5
Дрогобицький	1324	20,2	4,4	73,3	22,3	18,4
Жидачівський	1565	16,4	1,2	69,6	29,2	27,6
Жовківський	3051	18,4	1,0	65,5	33,5	29,6
Золочівський	1382	16,9	3,7	62,1	34,2	30,4
Кам'янка-Бузький	1073	12,5	2,9	67,9	29,2	25,3
Миколаївський	1429	18,0	0,6	69,5	29,9	23,5
Мостиський	911	16,2	1,6	77,9	20,5	18,8
Перемишлянський	905	17,6	0,9	81,5	17,6	16,5
Пустомитівський	2094	13,1	5,3	63,4	31,3	26,8
Радехівський	1008	11,6	2,4	57,0	40,6	35,0
Самбірський	812	16,9	3,9	72,6	23,5	18,3
Сколівський	958	13,0	1,7	71,6	26,7	24,2
Сокальський	3520	15,9	6,2	65,4	28,4	26,1
Старосамбірський	1163	14,3	0,3	74,0	25,7	24,8
Стрийський	1371	9,3	4,2	66,3	29,5	26,8
Турківський	1015	21,6	-	75,8	24,2	23,3
Яворівський	2442	16,4	5,6	71,0	23,4	20,3

Див. примітку до табл. 2.1.

2.27. Кількість працюючих пенсіонерів за видами пенсій та видами промислової діяльності на 31 грудня 2011 року

	Кількість найманих працівників, які отримують пенсію		У тому числі (у % до облікової кількості працюючих пенсіонерів)			
	усього, осіб	у % до облікової кількості штатних працівників	за вислугу років	за віком	за інвалідністю	з них третьої групи
Промисловість	18554	14,6	2,3	64,7	33,0	29,3
Добувна промисловість	2129	14,9	1,1	70,8	28,1	27,5
добування паливно-енергетичних корисних копалин	2036	14,6	1,1	70,3	28,6	28,0
добування вугілля, лігніту і торфу	1820	15,0	0,9	72,6	26,5	25,9
добування корисних копалин, крім паливно-енергетичних	93	29,2	1,1	81,7	17,2	17,2
Переробна промисловість	12579	13,6	2,3	61,8	35,9	31,1
виробництво харчових продуктів, напоїв та тютюнових виробів	1783	11,2	3,9	52,0	44,1	38,6
текстильне виробництво; виробництво одягу, хутра та виробів з хутра	1382	11,4	1,4	51,3	47,3	40,3
виробництво шкіри, виробів з шкіри та інших матеріалів	370	13,0	0,5	60,9	38,6	29,7
оброблення деревини та виробів з деревини, крім меблів	436	12,4	4,1	62,3	33,6	28,7
целюлозно-паперове виробництво; видавнича діяльність	756	11,6	0,5	50,0	49,5	34,3
виробництво коксу, продуктів нафтоперероблення	221	15,1	4,5	62,9	32,6	31,7
хімічне виробництво	421	18,5	4,7	69,3	26,0	21,6
виробництво гумових та пластмасових виробів	305	10,9	4,8	48,2	47,0	39,0
виробництво іншої неметалевої мінеральної продукції	850	15,2	1,6	67,7	30,7	28,0
металургійне виробництво та виробництво готових металевих виробів	726	15,6	2,3	62,3	35,4	31,8
виробництво машин та устаткування	1373	21,1	2,1	75,0	22,9	21,7
виробництво електричного, електронного та оптичного устаткування	1938	13,1	1,7	73,1	25,2	22,6
виробництво транспортних засобів та устаткування	1157	17,3	1,7	67,6	30,7	28,8
інші галузі промисловості	861	12,7	2,4	49,8	47,8	41,7
Виробництво та розподілення електроенергії, газу та води	3846	18,9	3,1	70,8	26,1	24,1

Див. примітку до табл. 2.1.

2.28. Кількість працюючих пенсіонерів – жінок за видами пенсій та видами економічної діяльності на 31 грудня 2011 року

	Кількість жінок, які отримують пенсію		У тому числі (у % до облікової кількості працюючих пенсіонерів)			
	усього, осіб	у % до облікової кількості штатних працівників	за вислугу років	за віком	за інвалідністю	з них третьої групи
Усього	57497	18,3	1,2	78,4	20,4	17,2
Сільське господарство, мисливство та пов'язані з ними послуги	355	14,5	2,0	69,3	28,7	26,5
Лісове господарство	87	12,5	-	63,2	36,8	32,2
Рибальство, рибництво	14	32,6	-	71,4	28,6	28,6
Промисловість	7682	14,4	0,8	70,0	29,2	25,3
Будівництво	723	18,8	6,1	72,6	21,3	18,8
Торгівля; ремонт автомобілів, побутових виробів та предметів особистого вжитку	3220	12,4	3,1	61,9	35,0	24,8
Діяльність готелів та ресторанів	659	13,0	0,6	74,9	24,5	18,2
Діяльність транспорту та зв'язку	2109	11,2	2,6	64,4	33,0	28,8
діяльність транспорту	1177	10,0	4,1	57,3	38,6	33,1
діяльність пошти та зв'язку	932	13,3	0,8	73,1	26,1	23,5
Фінансова діяльність	644	6,3	1,2	59,0	39,8	30,1
Операції з нерухомим майном, оренда, інжиніринг та надання послуг підприємцям	3976	25,7	0,3	83,5	16,2	12,9
дослідження та розробки	824	28,4	0,2	90,2	9,6	7,9
Державне управління	2309	10,2	4,8	66,6	28,6	25,6
Освіта	16703	21,5	0,9	85,3	13,8	11,6
Охорона здоров'я та надання соціальної допомоги	16536	24,2	0,6	82,1	17,3	15,7
Надання комунальних та індивідуальних послуг; діяльність у сфері культури і спорту	2480	25,0	1,1	80,7	18,2	13,0
діяльність у сфері культури і спорту, відпочинку та розваг	1880	26,2	1,0	82,6	16,4	12,9

Див. примітку до табл. 2.1.

2.29. Кількість працюючих пенсіонерів – жінок за видами пенсій та видами промислової діяльності на 31 грудня 2011 року

	Кількість жінок, які отримують пенсію		У тому числі (у % до облікової кількості працюючих пенсіонерів)			
	усього, осіб	у % до облікової кількості штатних працівників	за вислугу років	за віком	за інвалідністю	з них третьої групи
Промисловість	7682	14,4	0,8	70,0	29,2	25,3
Добувна промисловість	795	19,0	1,1	79,0	19,9	19,4
добування паливно-енергетичних корисних копалин	766	18,6	1,2	79,1	19,7	19,2
добування вугілля, лігніту і торфу	727	18,9	1,2	79,4	19,4	18,8
добування корисних копалин, крім паливно-енергетичних	29	41,4	-	75,9	24,1	24,1
Переробна промисловість	5476	13,0	0,7	66,7	32,6	27,6
виробництво харчових продуктів, напоїв та тютюнових виробів	838	11,6	0,8	60,9	38,3	32,2
текстильне виробництво; виробництво одягу, хутра та виробів з хутра	1126	10,6	1,0	53,8	45,2	39,1
виробництво шкіри, виробів з шкіри та інших матеріалів	178	11,2	-	64,6	35,4	25,3
оброблення деревини та виробів з деревини, крім меблів	171	16,8	1,3	76,3	22,4	18,7
целюлозно-паперове виробництво; видавнича діяльність	374	12,9	0,3	58,8	40,9	28,1
виробництво коксу, продуктів нафтоперероблення	63	19,5	-	60,3	39,7	39,7
хімічне виробництво	207	20,8	1,9	74,4	23,7	19,3
виробництво гумових та пластмасових виробів	93	11,6	1,1	50,5	48,4	38,7
виробництво іншої неметалевої мінеральної продукції	287	17,1	0,3	77,5	22,2	20,9
металургійне виробництво та виробництво готових металевих виробів	153	13,6	0,8	72,2	27,0	22,9
виробництво машин та устаткування	365	31,1	-	87,1	12,9	11,5
виробництво електричного, електронного та оптичного устаткування	911	11,3	0,4	76,1	23,5	21,7
виробництво транспортних засобів та устаткування	347	19,8	0,3	76,4	23,3	21,0
інші галузі промисловості	363	12,8	1,7	61,5	36,8	30,3
Виробництво та розподілення електроенергії, газу та води	1411	20,2	0,9	77,8	21,3	19,8

Див. примітку до табл. 2.1.

2.30. Кількість працівників, які знаходились у соціальних відпустках, за видами економічної діяльності на 31 грудня 2011 року

	У відпустках по догляду за дитиною до досягнення нею віку, встановленого чинним законодавством, усього, осіб	У % до облікової кількості штатних працівників	У відпустках у зв'язку з вагітністю та пологами, усього, жінок	У % до облікової кількості штатних працівників
Усього	30215	5,3	3541	0,6
Сільське господарство, мисливство та пов'язані з ними послуги	249	3,5	22	0,3
Лісове господарство	64	1,4	8	0,2
Рибальство, рибництво	1	0,4	-	-
Промисловість	5597	4,4	624	0,5
добувна промисловість	400	2,8	38	0,3
переробна промисловість	4722	5,1	547	0,6
виробництво та розподілення електроенергії, газу та води	475	2,3	39	0,2
Будівництво	441	2,2	24	0,1
Торгівля; ремонт автомобілів, побутових виробів та предметів особистого вжитку	3197	5,7	462	0,8
Діяльність готелів та ресторанів	575	7,9	58	0,8
Діяльність транспорту та зв'язку	1690	3,1	166	0,3
діяльність транспорту	1037	2,5	105	0,3
діяльність пошти та зв'язку	653	5,4	61	0,5
Фінансова діяльність	1933	13,2	337	2,3
Операції з нерухомим майном, оренда, інжиніринг та надання дослідження та розробки	1379	3,9	149	0,4
дослідження та розробки	245	4,4	27	0,5
Державне управління	2724	7,9	227	0,7
Освіта	5810	5,5	864	0,8
Охорона здоров'я та надання соціальної допомоги	6056	7,2	529	0,6
Надання комунальних та індивідуальних послуг; діяльність у сфері культури і спорту	499	2,9	71	0,4
діяльність у сфері культури і спорту, відпочинку та розваг	359	3,1	49	0,4

Див. примітку до табл. 2.1.

РОЗДІЛ III

МОБІЛЬНІСТЬ

РОБОЧОЇ СИЛИ НА

РИНКУ ПРАЦІ

3.1. Динаміка руху робочої сили в економіці

	Прийнято						
	2005	2006	2007	2008	2009	2010	2011
	осіб						
Усього	129028	129394	141266	134030	91583	105895	119393
сільське господарство, мисливство та пов'язані з ними послуги	7280	6124	5409	5896	3635	3655	2717
лісове господарство	1613	1053	1146	763	799	670	991
Рибальство, рибництво	416	166	152	100	178	117	75
Промисловість	35807	33893	34562	32929	22351	26280	31794
Будівництво	9324	10708	12246	10426	5011	5122	7055
Торгівля; ремонт автомо- блів, побутових виробів та предметів особистого вжитку	20696	24148	27078	26669	17964	21680	23856
Діяльність готелів та ресторанів	1626	1992	3053	2567	1626	3060	2020
Діяльність транспорту та зв'язку	9431	8317	10465	10191	7036	9137	10673
діяльність транспорту	6506	5487	7210	7049	5355	7656	8099
діяльність пошти та зв'язку	2925	2830	3255	3142	1681	1481	2574
Фінансова діяльність Операції з нерухомим майном, оренда, інжиніринг та надання послуг підприємцям	3584	3741	5672	4885	2541	3424	3956
дослідження та розробки	10453	10792	11796	10565	7300	9555	8987
Державне управління	1312	983	776	759	582	663	526
Освіта	4916	6031	6736	5609	3103	4019	3951
Охорона здоров'я та надання соціальної допомоги	11018	9719	10381	9817	10272	9221	10030
8083	8085	8110	8399	6045	6999	9815	
Надання комунальних та індивідуальних послуг; діяльність у сфері культури і спорту	4782	4625	4460	5214	3722	2956	3473
діяльність у сфері культури і спорту, відпочинку та розваг	3303	3088	2704	3492	2157	1444	1534

Примітка. Тут і надалі (3.2.-3.9.) дані до 2010р. наведені без урахування найманих працівників статистично малих підприємств та у фізичних осіб-підприємців. З 2010р. дані наведено по підприємствах, установах, організаціях та їхніх відокремлених підрозділах із кількістю найманих працівників 10 і більше осіб, безпосереднє порівняння даних за 2010-2011рр. з аналогічними даними попередніх років є некоректним (див. методологічні пояснення).

Продовження табл. 3.1.

	Вибуло						
	2005	2006	2007	2008	2009	2010	2011
	осіб						
Усього	139395	136444	142625	154503	121859	119060	125500
Сільське господарство, мисливство та пов'язані з ними послуги	11056	8880	8178	7289	5136	5198	3353
Лісове господарство	1819	2255	1912	1663	1167	844	889
Рибальство, рибництво	231	170	156	172	167	147	171
Промисловість	41685	40202	39229	40677	30273	30956	33005
Будівництво	10720	10413	12764	13875	9994	9399	9876
Торгівля; ремонт автомобілів, побутових виробів та предметів особистого вжитку	21017	21129	23458	28899	22507	21341	22789
Діяльність готелів та ресторанів	1817	2518	2482	3192	2620	2450	2015
Діяльність транспорту та зв'язку	9474	8732	10931	11928	9309	10119	13357
діяльність транспорту	6361	5859	6985	8575	6819	7848	9679
діяльність пошти та зв'язку	3113	2873	3946	3353	2490	2271	3678
Фінансова діяльність	2489	2767	3398	4853	4399	3576	3731
Операції з нерухомим майном, оренда, інжиніринг та надання послуг підприємцям	11131	10335	11903	13401	10744	10738	10838
дослідження та розробки	1610	1182	1008	920	830	766	822
Державне управління	4668	6640	5633	5241	2936	4556	5660
Освіта	10438	9692	10418	9819	9591	9131	9218
Охорона здоров'я та надання соціальної допомоги	8076	7684	7780	8903	6366	6756	6861
Надання комунальних та індивідуальних послуг; діяльність у сфері культури і спорту	4774	5027	4383	4591	6650	3849	3737
діяльність у сфері культури і спорту, відпочинку та розваг	2782	3002	2391	2735	4799	1756	1589

3.2. Динаміка руху робочої сили в економіці (тис. осіб)

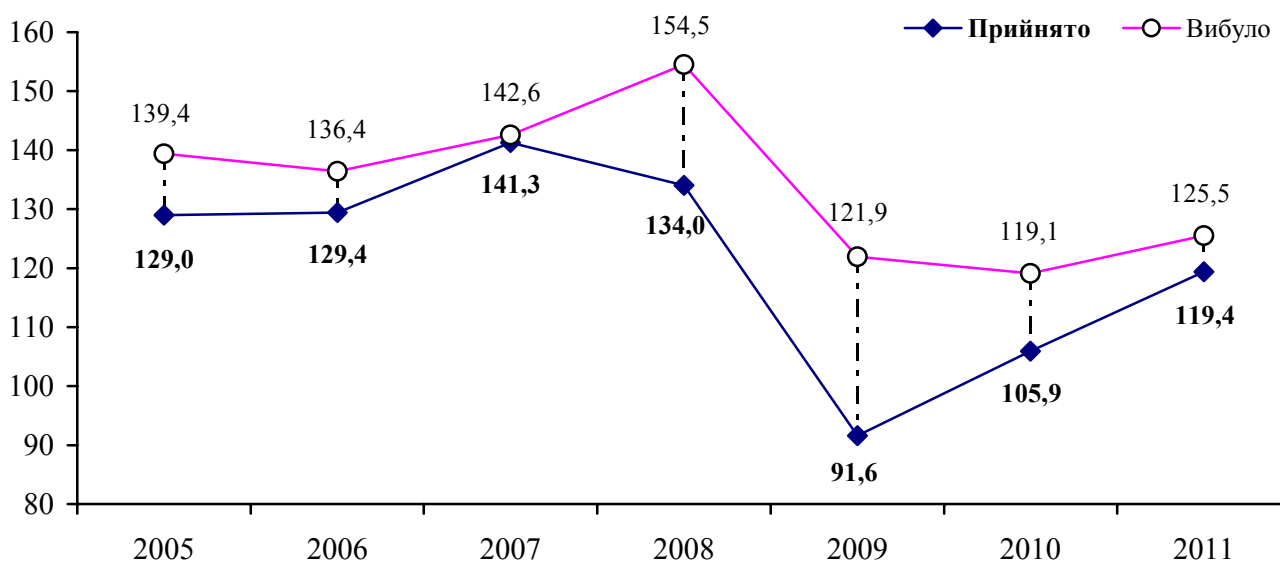

3.3. Рух робочої сили за видами економічної діяльності у 2011 році

	Прийнято, осіб	Вибуло, осіб			У % до загальної кількості працівників			
		усього	з них з причин		прийнято	вибуло	у тому числі з причин	
			плинності кадрів	скорочення штатів			плинності кадрів	скорочення штатів
Усього	119393	125500	106236	7234	22,0	23,1	19,6	1,3
Сільське господарство, мисливство та пов'язані з ними послуги	2717	3353	3307	23	36,4	44,9	44,3	0,3
Лісове господарство	991	889	867	19	22,0	19,8	19,3	0,4
Рибальство, рибництво	75	171	99	72	21,2	48,4	28,0	20,4
Промисловість	31794	33005	27175	2748	26,1	27,1	22,3	2,3
Будівництво	7055	9876	8824	143	32,0	44,9	40,1	0,6
Торгівля; ремонт автомобілів, побутових виробів та предметів особистого вжитку	23856	22789	21063	750	45,4	43,4	40,1	1,4
Діяльність готелів та ресторанів	2020	2015	1892	112	30,3	30,2	28,3	1,7
Діяльність транспорту та зв'язку	10673	13357	8109	397	19,8	24,8	15,0	0,7
діяльність транспорту	8099	9679	6295	293	19,3	23,1	15,0	0,7
діяльність пошти та зв'язку	2574	3678	1814	104	21,6	30,8	15,2	0,9
Фінансова діяльність	3956	3731	2933	555	31,4	29,6	23,3	4,4
Операції з нерухомим майном, оренда, інжиніринг та надання послуг підприємцям	8987	10838	10000	714	26,1	31,4	29,0	2,1
дослідження та розробки	526	822	749	72	9,6	15,1	13,7	1,3
Державне управління	3951	5660	3462	1112	12,2	17,5	10,7	3,4
Освіта	10030	9218	8595	261	10,1	9,3	8,7	0,3
Охорона здоров'я та надання соціальної допомоги	9815	6861	6539	79	12,6	8,8	8,4	0,1
Надання комунальних та індивідуальних послуг; діяльність у сфері культури і спорту	3473	3737	3371	249	20,6	22,1	20,0	1,5
діяльність у сфері культури і спорту, відпочинку та розваг	1534	1589	1502	35	13,6	14,1	13,3	0,3

Див. примітку до табл. 3.1.

3.4. Рівні прийому та вибуття за основними видами економічної діяльності у 2011 році

(у % до середньооблікової кількості штатних працівників)

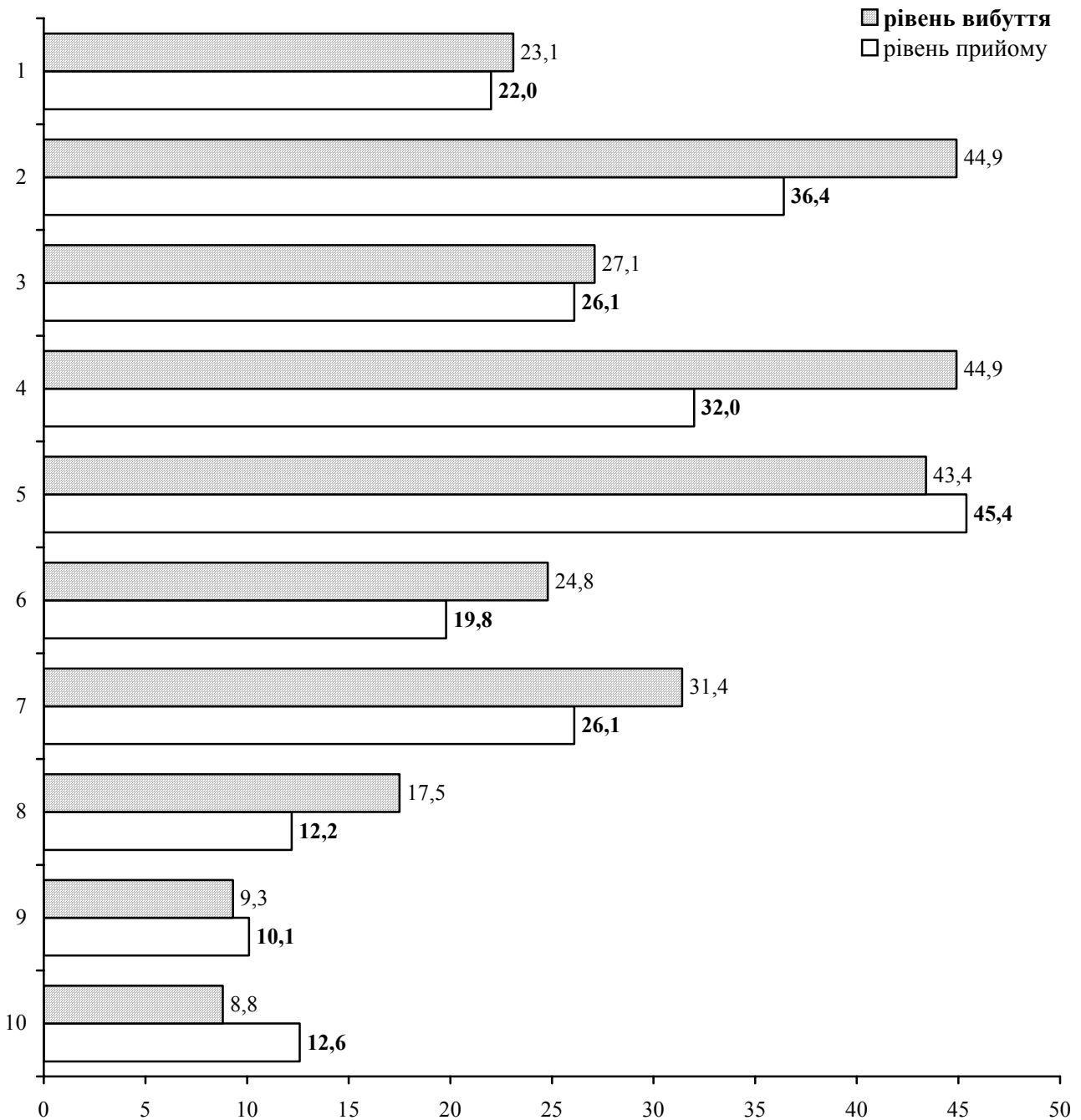

Види економічної діяльності

- | | |
|---|--|
| 1. Усього | 6. Діяльність транспорту і зв'язку |
| 2. Сільське господарство, мисливство та пов'язані з ними послуги | 7. Операції з нерухомим майном, оренда, інжиніринг та надання послуг підприємцям |
| 3. Промисловість | 8. Державне управління |
| 4. Будівництво | 9. Освіта |
| 5. Торгівля; ремонт автомобілів, побутових виробів та предметів особистого вжитку | 10. Охорона здоров'я та надання соціальної допомоги |

3.5. Рух робочої сили в економіці у розрізі міст і районів у 2011 році

	Прийнято	Вибуло	У % до загальної кількості працівників	
	осіб		прийнято	вибуло
Усього по області	119393	125500	22,0	23,1
м.Львів	58876	64404	22,0	24,0
м.Борислав	1081	1195	15,9	17,5
м.Дрогобич	3336	4011	16,6	19,9
м.Моршин	782	818	20,8	21,7
м.Новий Розділ	544	641	13,6	16,0
м.Самбір	1568	1911	16,3	19,9
м.Стрий	2910	2946	20,5	20,8
м.Трускавець	2655	3082	22,9	26,5
м.Червоноград	4116	4638	24,6	27,7
Бродівський	2136	2293	22,7	24,3
Буський	1322	1484	20,5	23,0
Городоцький	2284	1594	28,9	20,2
Дрогобицький	1032	918	18,3	16,2
Жидачівський	1955	1497	20,0	15,3
Жовківський	3903	4165	25,1	26,8
Золочівський	1856	2495	21,5	28,9
Кам'янка-Бузький	1774	2086	21,1	24,8
Миколаївський	1550	1942	19,1	24,0
Мостиський	623	563	11,4	10,3
Перемишлянський	1098	795	23,4	16,9
Пустомитівський	4448	4040	25,5	23,1
Радехівський	3236	2598	38,3	30,7
Самбірський	1283	1024	26,2	20,9
Сколівський	1449	1481	26,6	27,2
Сокальський	4754	4227	24,6	21,8
Старосамбірський	1247	1171	16,6	15,6
Стрийський	3370	2903	24,6	21,2
Турківський	878	678	17,7	13,7
Яворівський	3327	3900	21,3	25,0

Див. примітку до табл. 3.1.

3.6. Рівні прийому та вибуття в економіці у розрізі міст і районів у 2011 році (у % до середньооблікової кількості штатних працівників)

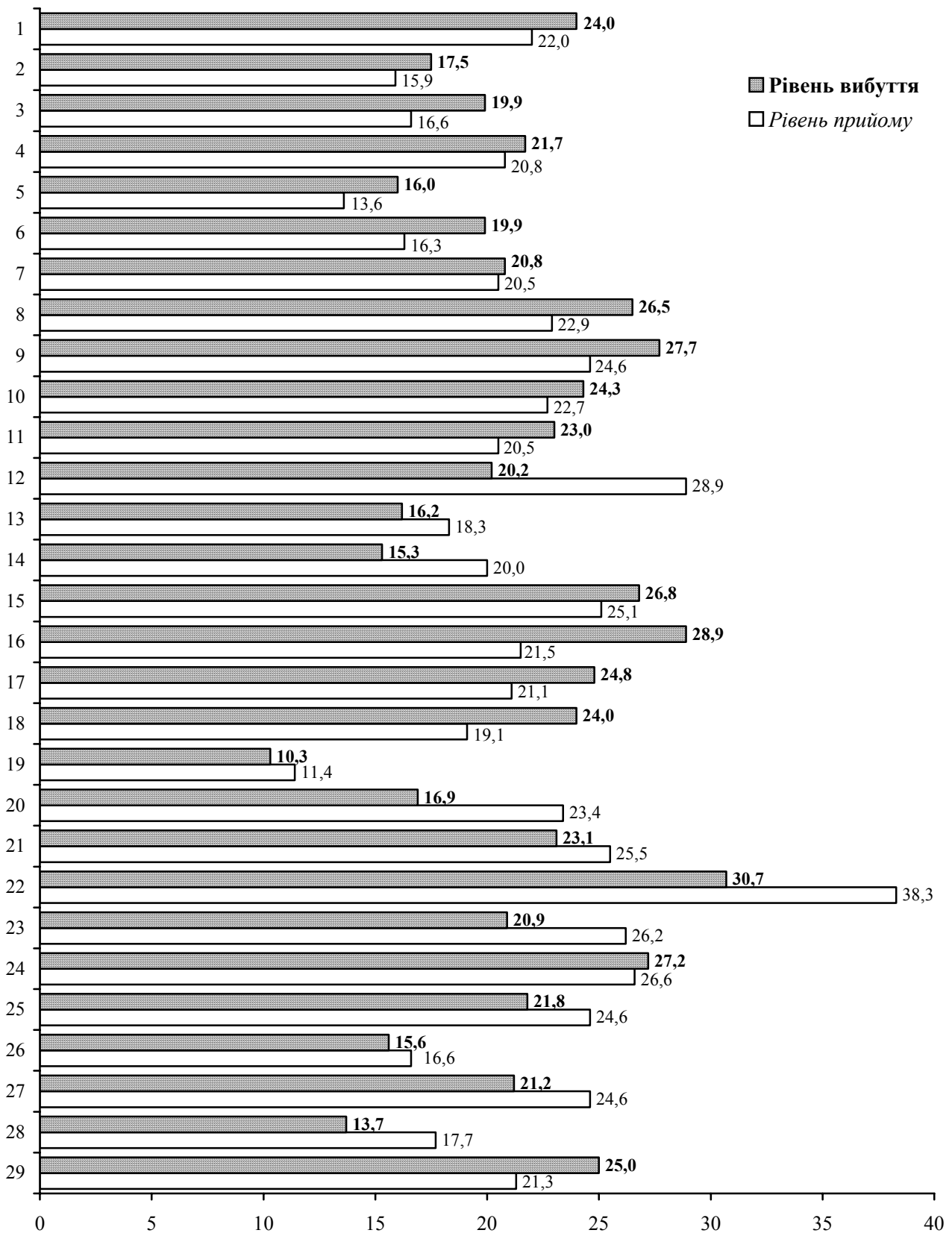

Міста і райони

1. м. Львів	7. м. Стрий	13. Дрогобицький	19. Мостиський	25. Сокальський
2. м. Борислав	8. м. Трускавець	14. Жидачівський	20. Перемишлянський	26. Старосамбірський
3. м. Дрогобич	9. м. Червоноград	15. Жовківський	21. Пустомитівський	27. Стрийський
4. м. Моршин	10. Бродівський	16. Золочівський	22. Радехівський	28. Турківський
5. м. Новий Розділ	11. Буський	17. Кам'янка-Бузький	23. Самбірський	29. Яворівський
6. м. Самбір	12. Городецький	18. Миколаївський	24. Сколівський	

3.7. Рух робочої сили за видами промислової діяльності у 2011 році

	Прийнято, осіб	Вибуло, осіб			У % до загальної кількості працівників			
		усього	з них з причин		прийнято	вибуло	у тому числі з причин	
			плинності кадрів	скорочення штатів			плинності кадрів	скорочення штатів
Промисловість	31794	33005	27175	2748	26,1	27,1	22,3	2,3
Добувна промисловість	3817	3802	2748	19	27,9	27,8	20,1	0,1
добування паливно-енергетичних корисних копалин	3793	3773	2719	19	28,4	28,2	20,3	0,1
добування вугілля, лігніту і торфу	3697	3629	2672	19	32,1	31,5	23,2	0,2
добування корисних копалин, крім паливно-енергетичних	24	29	29	-	7,6	9,2	9,2	-
Переробна промисловість	25377	26039	22548	2581	28,7	29,5	25,5	2,9
виробництво харчових продуктів, напоїв та тютюнових виробів	6425	6486	4918	1465	41,8	42,2	32,0	9,5
текстильне виробництво; виробництво одягу, хутра та виробів з хутра	2320	2619	2434	122	22,1	25,0	23,2	1,2
виробництво шкіри, виробів з шкіри та інших матеріалів	1037	666	658	4	42,1	27,0	26,7	0,2
оброблення деревини та виробів з деревини, крім меблів	769	902	882	1	22,3	26,2	25,6	0,0
целюлозно-паперове виробництво; видавнича діяльність	881	1015	861	68	13,8	15,9	13,5	1,1
виробництво коксу, продуктів нафтоперероблення	106	209	108	1	6,8	13,5	7,0	0,1
хімічне виробництво	422	474	430	7	18,7	21,0	19,1	0,3
виробництво гумових та пластмасових виробів	620	754	647	104	21,7	26,4	22,7	3,6
виробництво іншої неметалевої мінеральної продукції	2777	2985	2806	65	46,3	49,8	46,8	1,1
металургійне виробництво та виробництво готових металевих виробів	1487	1965	1526	426	31,2	41,3	32,1	8,9
виробництво машин та устаткування	1137	1385	1237	26	17,5	21,4	19,1	0,4
виробництво електричного, електронного та оптичного устаткування	3793	2903	2746	63	28,7	22,0	20,8	0,5
виробництво транспортних засобів та устаткування	1636	1783	1491	206	24,6	26,8	22,4	3,1
інші галузі промисловості	1967	1893	1804	23	30,6	29,5	28,1	0,4
Виробництво та розподілення електроенергії, газу та води	2600	3164	1879	148	13,2	16,1	9,5	0,8

Див. примітку до табл. 3.1.

3.8. Прийом працівників за видами економічної діяльності у 2011 році

	Прийнято, осіб	З них на новостворені робочі місця	
		осіб	у % до прийнятих працівників
Усього	119393	15382	12,9
Сільське господарство, мисливство та пов'язані з ними послуги	2717	203	7,5
Лісове господарство	991	101	10,2
Рибальство, рибництво	75	-	-
Промисловість	31794	5129	16,1
Будівництво	7055	1706	24,2
Торгівля; ремонт автомобілів, побутових виробів та предметів особистого вжитку	23856	3821	16,0
Діяльність готелів та ресторанів	2020	559	27,7
Діяльність транспорту та зв'язку	10673	1082	10,1
діяльність транспорту	8099	340	4,2
діяльність пошти та зв'язку	2574	742	28,8
Фінансова діяльність	3956	131	3,3
Операції з нерухомим майном, оренда, інжиніринг та надання послуг підприємцям	8987	1430	15,9
дослідження та розробки	526	3	0,6
Державне управління	3951	186	4,7
Освіта	10030	35	0,3
Охорона здоров'я та надання соціальної допомоги	9815	787	8,0
Надання комунальних та індивідуальних послуг; діяльність у сфері культури і спорту	3473	212	6,1
діяльність у сфері культури і спорту, відпочинку та розваг	1534	49	3,2

Див. примітку до табл. 3.1.

3.9. Прийом працівників за видами промислової діяльності у 2011 році

	Прийнято, осіб	З них на новостворені робочі місця	
		осіб	у % до прийнятих працівників
Промисловість	31794	5129	16,1
Добувна промисловість	3817	13	0,3
добування паливно-енергетичних корисних копалин	3793	13	0,3
добування вугілля, лігніту і торфу	3697	-	-
добування корисних копалин, крім паливно-енергетичних	24	-	-
Переробна промисловість	25377	4797	18,9
виробництво харчових продуктів, напоїв та тютюнових виробів	6425	1898	29,5
текстильне виробництво; виробництво одягу, хутра та виробів з хутра	2320	228	9,8
виробництво шкіри, виробів з шкіри та інших матеріалів	1037	581	56,0
оброблення деревини та виробів з деревини, крім меблів	769	68	8,8
целюлозно-паперове виробництво; видавнича діяльність	881	59	6,7
виробництво коксу, продуктів нафтоперероблення	106	-	-
хімічне виробництво	422	192	45,5
виробництво гумових та пластмасових виробів	620	54	8,7
виробництво іншої неметалевої мінеральної продукції	2777	479	17,2
металургійне виробництво та виробництво готових металевих виробів	1487	65	4,4
виробництво машин та устаткування	1137	81	7,1
виробництво електричного, електронного та оптичного устаткування	3793	765	20,2
виробництво транспортних засобів та устаткування	1636	141	8,6
інші галузі промисловості	1967	186	9,5
Виробництво та розподілення електроенергії, газу та води	2600	319	12,3

Див. примітку до табл. 3.1.

3.10. Динаміка вивільнення працівників за категоріями робочих місць та статтю

	2005	2006	2007	2008	2009	2010	2011
	на 1 січня; осіб						
Фактично вивільнено, усього	8453	8794	4364	4544	6943	4066	4604
Із загальної кількості							
жінки	4427	4529	2367	2566	3467	2111	2154
чоловіки	4026	4265	1997	1978	3476	1955	2450
Працівники, які займали							
робітничі місця	3501	3750	1635	1973	2887	1600	1810
посади службовців	3501	3705	2081	1942	2850	1937	2211
місця, які не потребують професійної підготовки	1451	1339	648	629	1206	529	583

Примітка. Тут і надалі (3.11. – 3.26.) інформація наведена за адміністративними даними державної служби зайнятості.

3.11. Вивільнення працівників в економіці у 2011 році

	Передбачалось вивільнити	Фактично вивільнено	з них особи, які займали			Із загальної кількості вивільнених	
			робочі місця	посади службовців	місця, які не потребують професійної підготовки	жінки	молодь у віці до 35 років
Усього	23011	4604	1810	2211	583	2154	924
Сільське господарство, мисливство та лісове господарство	796	75	27	38	10	26	15
Рибальство, рибництво	80	72	57	12	3	13	9
Промисловість	5167	1800	977	587	236	785	319
добувна	872	249	121	65	63	71	39
переробна	3728	1298	697	456	145	597	260
виробництво та розподілення електроенергії, газу та води	567	253	159	66	28	117	20
Будівництво	377	271	153	92	26	58	43
Торгівля; ремонт автомобілів, побутових виробів та предметів особистого вжитку	460	255	62	147	46	135	57
Діяльність готелів та ресторанів	33	25	19	3	3	8	3
Діяльність транспорту та зв'язку	1293	447	185	193	69	229	81
Фінансова діяльність	1370	275	24	223	28	176	111
Операції з нерухомим майном, оренда, інжиніринг та надання послуг підприємцям	1371	381	57	284	40	194	86
Державне управління	9244	551	81	418	52	300	134
Освіта	779	91	9	65	17	51	20
Охорона здоров'я та надання соціальної допомоги	1285	118	44	53	21	87	10
Надання комунальних та індивідуальних послуг; діяльність у сфері культури та спорту	756	243	115	96	32	92	36

3.12. Вивільнення працівників у розрізі міст та районів у 2011 році

	Передбачалося вивільнити, осіб	Фактично вивільнено		
		осіб	у % до	
			передбаченого обсягу	2010р.
Львівська область	23011	4604	20,0	113,2
м.Львів	12822	2153	16,8	107,2
м.Борислав	436	60	13,8	400,0
м.Дрогобич	1192	559	46,9	199,6
м.Моршин	148	66	44,6	507,7
м.Новий Розділ	112	13	11,6	16,7
м.Самбір	666	70	10,5	98,6
м.Стрий	530	151	28,5	444,1
м.Трускавець	921	245	26,6	162,3
м.Червоноград	350	85	24,3	66,9
Бродівський	89	17	19,1	22,1
Буський	53	12	22,6	400,0
Городоцький	47	15	31,9	21,7
Дрогобицький	404	47	11,6	146,9
Жидачівський	322	73	22,7	50,0
Жовківський	314	15	4,8	93,8
Золочівський	465	90	19,4	209,3
Кам'янка-Бузький	463	65	14,0	282,6
Миколаївський	282	92	32,6	1022,2
Мостиський	361	191	52,9	127,3
Перемишлянський	458	115	25,1	575,0
Пустомитівським	258	29	11,2	145,0
Радехівський	169	33	19,5	173,7
Самбірський	313	130	41,5	270,8
Сколівський	234	41	17,5	65,1
Сокальський	135	49	36,3	326,7
Старосамбірський	571	50	8,8	23,4
Стрийський	282	48	17,0	145,5
Турківський	170	12	7,1	63,2
Яворівський	444	78	17,6	28,9

Див. примітку до табл. 3.10.

3.13. Динаміка попиту на робочу силу за категоріями робочих місць на зареєстрованому ринку праці

	2005	2006	2007	2008	2009	2010	2011	2012
	на 1 січня; осіб							
Потреба підприємств у працівниках на заміщення вільних місць	4570	4866	4675	4012	2134	1203	2321	1876
у тому числі на								
робочі місця	2839	3226	2852	2508	1214	594	1531	1045
посади службовців	1429	1239	1301	1160	739	511	655	736
місця, які не потребують професійної підготовки	302	401	522	344	181	98	135	95
Навантаження на одне вільне робоче місце, вакансію	13	11	9	8	20	22	12	12

Див. примітку до табл. 3.10.

3.14. Динаміка попиту на робочу силу та навантаження на одне вільне робоче місце, вакансію на зареєстрованому ринку праці (на 1 січня; осіб)

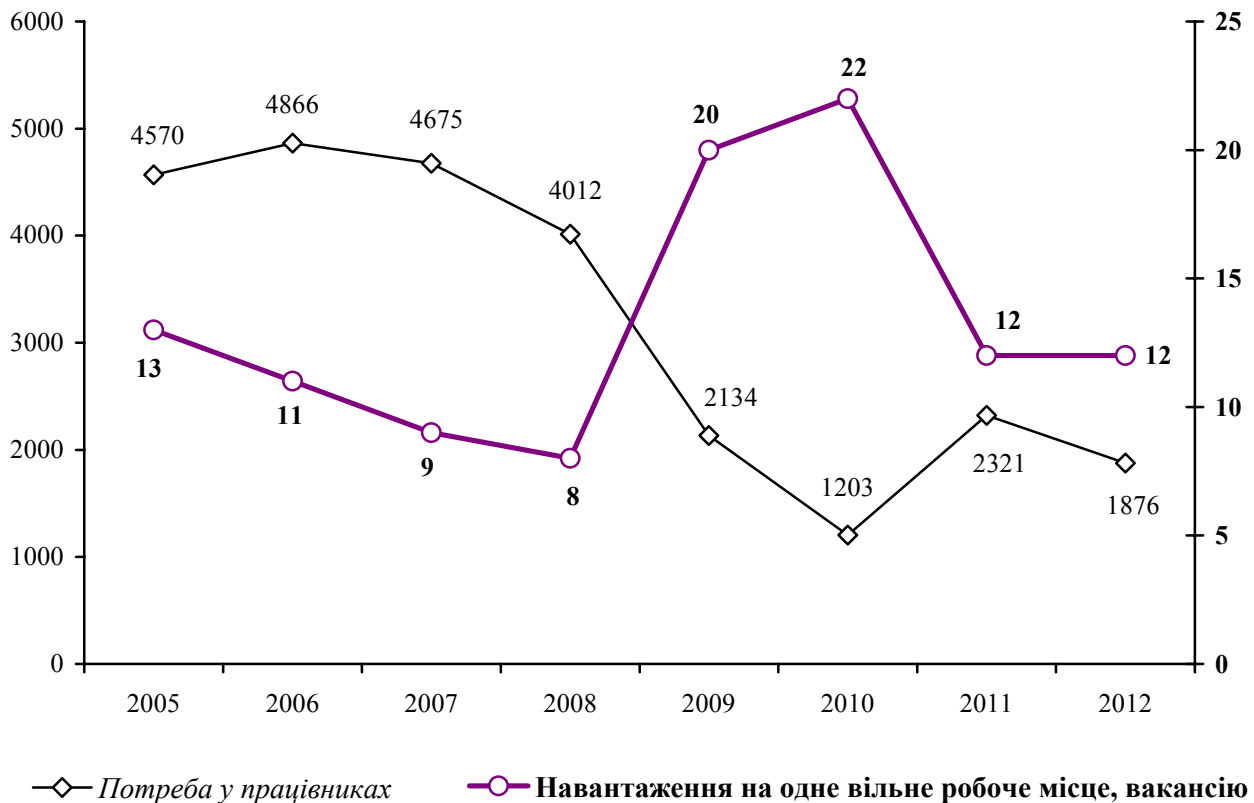

3.15. Динаміка попиту та пропозиції робочої сили на зареєстрованому ринку праці у розрізі міст і районів

	2005		2006		2007	
	Потреба підприємств у працівниках	Навантаження на одне вільне робоче місце (вакансію)	Потреба підприємств у працівниках	Навантаження на одне вільне робоче місце (вакансію)	Потреба підприємств у працівниках	Навантаження на одне вільне робоче місце (вакансію)
	на 1 січня; осіб					
Усього по області	4570	13	4866	11	4675	9
м.Львів	2304	2	2315	2	3101	1
м.Борислав	128	18	177	11	14	96
м.Дрогобич	186	9	211	7	95	15
м.Моршин	11	6	33	2	5	8
м.Новий Розділ	30	57	54	23	16	57
м.Самбір	79	19	88	13	83	12
м.Стрий	82	17	121	12	49	25
м.Трускавець	22	20	29	15	46	7
м.Червоноград	123	11	159	7	172	3
Бродівський	102	25	81	31	78	26
Буський	39	33	48	24	42	22
Городоцький	90	20	82	20	31	46
Дрогобицький	20	119	38	57	27	69
Жидачівський	35	71	45	47	23	79
Жовківський	52	38	54	33	40	39
Золочівський	85	41	60	44	29	74
Кам'янка-Бузький	40	37	51	29	44	25
Миколаївський	145	19	106	22	63	31
Мостиський	48	26	49	22	60	17
Перемишлянський	82	18	35	34	27	47
Пустомитівський	205	8	452	4	129	7
Радехівський	63	41	30	66	17	97
Самбірський	16	209	16	174	28	83
Сколівський	29	47	24	56	23	43
Сокальський	246	6	187	6	185	5
Старосамбірський	34	124	71	44	50	55
Стрийський	97	19	58	25	19	67
Турківський	31	56	22	69	20	72
Яворівський	146	30	170	24	159	21

Див. примітку до табл. 3.10.

Продовження табл. 3.15.

	2008		2009		2010	
	Потреба підприємств у працівниках	Навантаження на одне вільне робоче місце (вакансію)	Потреба підприємств у працівниках	Навантаження на одне вільне робоче місце (вакансію)	Потреба підприємств у працівниках	Навантаження на одне вільне робоче місце (вакансію)
	на 1 січня; осіб					
Усього по області	4012	8	2134	20	1203	22
м.Львів	2113	1	1170	3	742	4
м.Борислав	39	25	17	62	18	40
м.Дрогобич	229	4	86	14	63	18
м.Моршин	9	9	9	14	6	16
м.Новий Розділ	28	25	7	118	6	123
м.Самбір	122	7	65	15	59	13
м.Стрий	91	11	53	24	1	717
м.Трускавець	52	7	37	12	18	15
м.Червоноград	147	3	71	10	40	12
Бродівський	120	16	58	51	26	61
Буський	21	39	18	65	4	105
Городоцький	61	17	58	24	21	39
Дрогобицький	38	38	24	67	12	90
Жидачівський	8	190	5	368	4	288
Жовківський	106	9	61	22	6	147
Золочівський	30	65	5	508	-	-
Кам'янка-Бузький	29	22	51	12	14	22
Миколаївський	85	18	43	47	9	173
Мостиський	57	16	31	43	10	89
Перемишлянський	37	29	20	74	22	33
Пустомитівський	182	4	64	18	14	43
Радехівський	15	86	8	176	2	276
Самбірський	9	193	7	260	13	86
Сколівський	5	161	1	947	4	99
Сокальський	135	5	39	26	29	21
Старосамбірський	30	70	26	97	7	174
Стрийський	44	24	25	50	-	-
Турківський	42	26	21	57	15	48
Яворівський	128	18	54	64	38	34

Продовження табл. 3.15.

	2011		2012	
	Потреба підприємств у працівниках	Навантаження на одне вільне робоче місце (вакансію)	Потреба підприємств у працівниках	Навантаження на одне вільне робоче місце (вакансію)
	на 1 січня; осіб			
Усього по області	2321	12	1876	12
м.Львів	1786	2	1283	3
м.Борислав	47	18	26	28
м.Дрогобич	57	24	50	18
м.Моршин	0	-	0	-
м.Новий Розділ	2	347	2	293
м.Самбір	43	15	3	179
м.Стрий	9	76	30	18
м.Трускавець	16	19	60	5
м.Червоноград	51	13	48	12
Бродівський	19	85	13	109
Буський	7	65	7	52
Городоцький	23	27	28	15
Дрогобицький	17	72	12	69
Жидачівський	20	54	11	80
Жовківський	13	79	18	47
Золочівський	14	142	18	100
Кам'янка-Бузький	16	30	11	27
Миколаївський	9	137	25	46
Мостиський	12	45	30	15
Перемишлянський	25	33	7	110
Пустомитівський	25	30	46	14
Радехівський	3	181	2	213
Самбірський	6	200	2	429
Сколівський	17	31	25	17
Сокальський	20	36	37	15
Старосамбірський	17	63	23	40
Стрийський	2	277	10	44
Турківський	4	181	12	49
Яворівський	41	40	37	35

3.16. Попит на робочу силу в економіці на 1 січня 2012 року

	Усього	У тому числі на		
		робочі місця	посади службовців	місця, які не потребують професійної підготовки
осіб				
Потреба у працівниках на заміщення вакансій (вільних робочих місць)	1876	1045	736	95
Сільське господарство, мисливство та лісове господарство	32	22	9	1
Рибальство, рибництво	-	-	-	-
Промисловість	516	492	64	20
добувна	16	13	2	1
переробна	473	404	58	11
виробництво та розподілення електроенергії, газу та води	27	15	4	8
Будівництво	74	39	31	4
Торгівля; ремонт автомобілів, побутових виробів та пред- метів особистого вжитку	318	167	119	32
Діяльність готелів та ресторанів	62	45	9	8
Діяльність транспорту та зв'язку	127	75	50	2
Фінансова діяльність	24	-	24	-
Операції з нерухомим майном, оренда, інжиніринг та надання послуг підприємцям	146	28	105	13
Державне управління	405	182	221	2
Освіта	62	18	42	2
Охорона здоров'я та надання соціальної допомоги	91	30	56	5
Надання комунальних та індивідуальних послуг; діяльність у сфері культури та спорту	19	7	6	6

Див. примітку до табл. 3.10.

3.17. Попит на робочу силу за категоріями робочих місць у розрізі міст і районів на 1 січня 2012 року

	Потреба підприємств у працівниках для заміщення вільних робочих місць (вакантних посад) усього, осіб	У тому числі на		
		місця робітників	посади службовців	місця, які не потребують професійної підготовки
Львівська область	1876	1045	736	95
м.Львів	1283	701	534	48
м.Борислав	26	21	3	2
м.Дрогобич	50	26	24	0
м.Моршин	0	0	0	0
м.Новий Розділ	2	1	0	1
м.Самбір	3	1	2	0
м.Стрий	30	24	4	2
м.Трускавець	60	31	21	8
м.Червоноград	48	28	11	9
Бродівський	13	9	4	0
Буський	7	5	2	0
Городоцький	28	21	7	0
Дрогобицький	12	7	3	2
Жидачівський	11	7	4	0
Жовківський	18	13	5	0
Золочівський	18	8	6	4
Кам'янка-Бузький	11	4	6	1
Миколаївський	25	15	6	4
Мостиський	30	22	6	2
Перемишлянський	7	4	2	1
Пустомитівським	46	28	16	2
Радехівський	2	0	2	0
Самбірський	2	2	0	0
Сколівський	25	15	10	0
Сокальський	37	13	24	0
Старосамбірський	23	6	17	0
Стрийський	10	9	1	0
Турківський	12	5	7	0
Яворівський	37	19	9	9

Див. примітку до табл. 3.10.

3.18. Попит та пропозиція робочої сили за професійними групами на 1 січня

	Кількість громадян, не зайнятих трудовою діяльністю, які перебували на обліку в державній службі зайнятості		Потреба підприємств у працівниках на заміщення вільних робочих місць		Навантаження на одне вільне робоче місце, вакансію	
	2012р.	2011р.	2012р.	2011р.	2012р.	2011р.
	осіб					
Усього	23371	27746	1876	2321	12	12
у т.ч. за професійними групами законодавці, вищі державні службовці, керівники, менеджери (управителі)	2894	3446	234	169	12	20
професіонали	3021	3071	214	229	14	13
фахівці	3189	3712	251	169	13	22
технічні службовці	1460	1647	37	88	39	19
працівники сфери торгівлі та послуг	3688	4204	353	273	10	15
кваліфіковані робітники сільсько-го та лісового господарств, риборозведення та рибальства	439	614	8	9	55	68
кваліфіковані робітники з інструментом	3178	4191	488	973	7	4
робітники з обслуговування, експлуатації та контролювання за роботою технологічного устаткування, складання устаткування та машин	2839	3412	196	276	14	12
найпростіші професії¹	2663	3449	95	135	28	26

Див. примітку до табл. 3.10.

¹ Включаючи осіб без професії.

3.19. Динаміка працевлаштування на зареєстрованому ринку праці

	2005	2006	2007	2008	2009	2010	2011
	осіб						
Працевлаштовано незайнятих трудовою діяльністю громадян за рік	43686	48553	51391	51718	35052	36099	36722
у тому числі на робочі місця	24076	26656	29335	29121	20278	21250	20923
посади службовців	11033	12450	12071	13257	9416	9719	10509
місця, які не потребують професійної підготовки	8577	9447	9985	9340	5358	5130	5290
Із загальної кількості працевлаштованих							
жінки	21921	23884	24940	24881	17816	17633	18245
чоловіки	21765	24669	26451	26837	17236	18466	18477

Див. примітку до табл. 3.10.

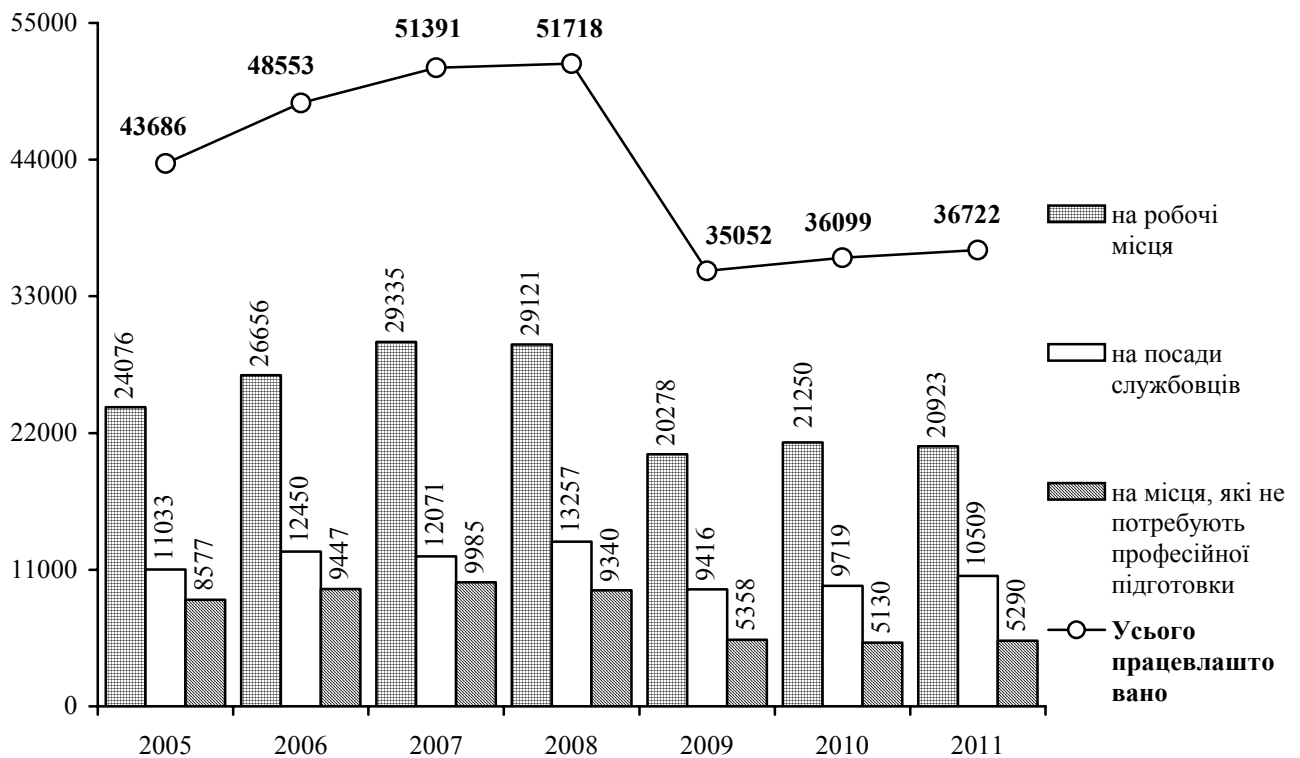
3.20. Динаміка працевлаштування незайнятих трудовою діяльністю громадян (осіб)

3.21. Працевлаштування незайнятих трудовою діяльністю громадян в економіці у 2011 році

	Усього	У тому числі на			Із загальної кількості	
		робочі місця	посади служ- бовців	місця, які не потребують професійної підготовки	жінки	молодь у віці до 35 років
Працевлаштовано	36722	20923	10509	5290	18245	18938
Сільське господарство, мислив- ство та лісове господарство	2717	1586	338	793	998	1073
Рибальство, рибництво	29	21	4	4	9	14
Промисловість	11984	7207	3157	1620	5263	6274
добувна	948	744	112	92	188	614
переробна	10308	5882	2963	1463	4802	5485
виробництво та розподілення електроенергії, газу та води	728	581	82	65	273	175
Будівництво	1698	1054	415	229	369	808
Торгівля; ремонт автомобілів, побутових виробів та предметів особистого вжитку	9124	5771	2327	1026	5804	5273
Діяльність готелів та ресторанів	1186	854	229	103	961	673
Діяльність транспорту та зв'язку	1726	1129	467	130	412	718
Фінансова діяльність	132	32	97	3	80	77
Операції з нерухомим майном, оренда, інжиніринг та надання послуг підприємцям	1783	512	1071	200	911	939
Державне управління	1327	484	692	151	607	707
Освіта	2142	899	683	560	1003	839
Охорона здоров'я та надання соціальної допомоги	1763	836	733	194	1197	983
Надання комунальних та індиві- дуальних послуг; діяльність у сфері культури та спорту	1111	538	296	277	631	560

Див. примітку до табл. 3.10.

3.22. Працевлаштування незайнятих трудовою діяльністю громадян в економіці у 2011 році

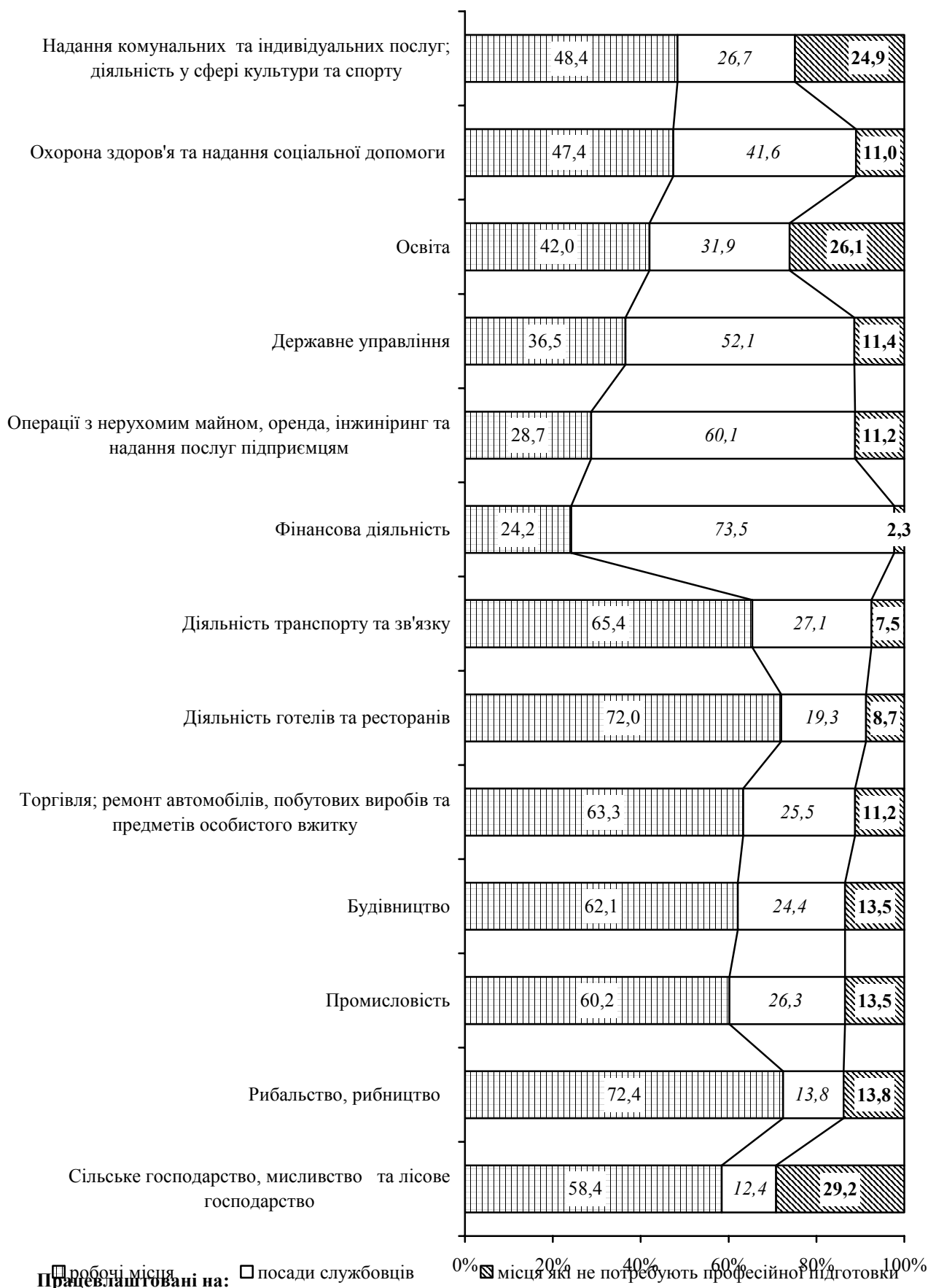

3.23. Працевлаштування не зайнятих трудовою діяльністю громадян у розрізі міст і районів у 2011 році

	Кількість незайнятих громадян, які перебували на обліку впродовж звітнього періоду – усього, осіб	З них працевлаштовано, осіб	У % до	
			загальної кількості незайнятих громадян	2010р.
Львівська область	91618	36722	40,1	101,7
м.Львів	16094	6797	42,2	100,8
м.Борислав	2992	1288	43,0	109,7
м.Дрогобич	4172	1753	42,0	127,9
м.Моршин	286	138	48,3	108,7
м.Новий Розділ	1991	678	34,1	88,6
м.Самбір	2110	666	31,6	103,6
м.Стрий	3000	1680	56,0	105,4
м.Трускавець	1300	614	47,2	108,9
м.Червоноград	3283	1582	48,2	98,8
Бродівський	4110	1033	25,1	92,1
Буський	1520	654	43,0	101,7
Городоцький	2020	964	47,7	91,5
Дрогобицький	3537	1321	37,3	96,7
Жидачівський	3120	1116	35,8	91,9
Жовківський	3013	985	32,7	116,3
Золочівський	5124	1451	28,3	98,7
Кам'янка-Бузький	1989	1049	52,7	104,8
Миколаївський	3506	1180	33,7	109,8
Мостиський	1712	803	46,9	101,5
Перемишлянський	2113	621	29,4	103,5
Пустомитівським	2400	1061	44,2	98,7
Радехівський	1876	903	48,1	100,1
Самбірський	3285	1009	30,7	94,8
Сколівський	1965	873	44,4	107,5
Сокальський	3217	1652	51,4	103,5
Старосамбірський	2801	995	35,5	94,9
Стрийський	1804	807	44,7	94,1
Турківський	2103	662	31,5	106,1
Яворівський	5175	2387	46,1	101,3

Див. примітку до табл. 3.10.

3.24. Працевлаштування не зайнятих трудовою діяльністю громадян за категоріями робочих місць у розрізі міст і районів у 2011 році

	Усього працевлаш- товано	У тому числі на		
		місця робітників	посади службовців	місця, які не потребують професійної підготовки
Львівська область	36722	20923	10509	5290
м.Львів	6797	3352	2917	528
м.Борислав	1288	693	356	239
м.Дрогобич	1753	976	576	201
м.Моршин	138	85	26	27
м.Новий Розділ	678	374	240	64
м.Самбір	666	316	230	120
м.Стрий	1680	1105	354	221
м.Трускавець	614	288	254	72
м.Червоноград	1582	1078	336	168
Бродівський	1033	671	146	216
Буський	654	435	142	77
Городоцький	964	601	269	94
Дрогобицький	1321	805	326	190
Жидачівський	1116	731	272	113
Жовківський	985	499	360	126
Золочівський	1451	909	271	271
Кам'янка-Бузький	1049	717	208	124
Миколаївський	1180	725	275	180
Мостиський	803	492	136	175
Перемишлянський	621	445	86	90
Пустомитівським	1061	337	633	91
Радехівський	903	551	128	224
Самбірський	1009	642	209	158
Сколівський	873	537	193	143
Сокальський	1652	1046	300	306
Старосамбірський	995	593	160	242
Стрийський	807	533	150	124
Турківський	662	353	120	189
Яворівський	2387	1034	836	517

Див. примітку до табл. 3.10.

3.25. Працевлаштування жінок у розрізі міст і районів у 2011 році

	Кількість незайнятих жінок, які перебували на обліку впродовж звітнього року, осіб	З них працевлаштовано, осіб	У % до	
			загальної кількості незайнятих жінок	2010р.
Усього по області	47926	18245	38,1	103,5
м.Львів	8917	3641	40,8	100,8
м.Борислав	1661	738	44,4	109,7
м.Дрогобич	2126	860	40,5	128,7
м.Моршин	130	65	50,0	101,6
м.Новий Розділ	1125	384	34,1	88,5
м.Самбір	1094	334	30,5	105,7
м.Стрий	1460	731	50,1	92,2
м.Трускавець	668	365	54,6	113,7
м.Червоноград	1724	722	41,9	100,7
Бродівський	1946	404	20,8	94,6
Буський	731	262	35,8	102,3
Городоцький	1105	514	46,5	92,3
Дрогобицький	1754	623	35,5	102,6
Жидачівський	1467	478	32,6	83,1
Жовківський	1691	501	29,6	116,5
Золочівський	2735	767	28,0	100,5
Кам'янка-Бузький	1011	447	44,2	98,5
Миколаївський	1781	609	34,2	111,5
Мостиський	909	405	44,6	92,7
Перемишлянський	1014	275	27,1	98,6
Пустомитівський	1306	566	43,3	117,4
Радехівський	926	340	36,7	87,2
Самбірський	1692	464	27,4	92,2
Сколівський	987	440	44,6	112,8
Сокальський	1635	728	44,5	119,1
Старосамбірський	1406	471	33,5	105,8
Стрийський	871	343	39,4	88,4
Турківський	1026	325	31,7	117,3
Яворівський	3028	1443	47,7	118,5

Див. примітку до табл. 3.10.

3.26. Працевлаштування молоді² у розрізі міст і районів у 2011 році

	Кількість незайнятої молоді, яка перебувала на обліку впродовж звітного року, осіб	З них працевлаштовано, осіб	У % до	
			загальної кількості незайнятої молоді	2010р.
Усього по області	49409	18938	38,3	99,8
м.Львів	9138	3810	41,7	98,5
м.Борислав	1676	678	40,5	108,0
м.Дрогобич	2316	864	37,3	123,8
м.Моршин	170	71	41,8	95,9
м.Новий Розділ	1072	344	32,1	79,4
м.Самбір	1291	383	29,7	113,6
м.Стрий	1792	975	54,4	99,4
м.Трускавець	760	358	47,1	97,3
м.Червоноград	2205	983	44,6	98,3
Бродівський	1758	369	21,0	88,3
Буський	713	302	42,4	107,1
Городоцький	1105	548	49,6	103,6
Дрогобицький	2054	670	32,6	96,5
Жидачівський	1654	547	33,1	94,6
Жовківський	1533	469	30,6	115,8
Золочівський	2447	593	24,2	97,9
Кам'янка-Бузький	1014	554	54,6	95,5
Миколаївський	1765	556	31,5	108,6
Мостиський	852	393	46,1	96,3
Перемишлянський	967	260	26,9	101,2
Пустомитівський	1302	550	42,2	98,6
Радехівський	855	412	48,2	100,7
Самбірський	1907	522	27,4	102,4
Сколівський	1072	443	41,3	111,0
Сокальський	1865	948	50,8	106,5
Старосамбірський	1414	433	30,6	96,0
Стрийський	1013	389	38,4	88,8
Турківський	1124	305	27,1	104,8
Яворівський	2575	1209	47,0	88,2

Див. примітку до табл. 3.10.

² Особи у віці до 35 років

РОЗДІЛ IV

НЕПОВНА ЗАЙНЯТІСТЬ

4.1. Динаміка кількості працівників, які перебували в умовах вимушеної та добровільної неповної зайнятості (тис. осіб)

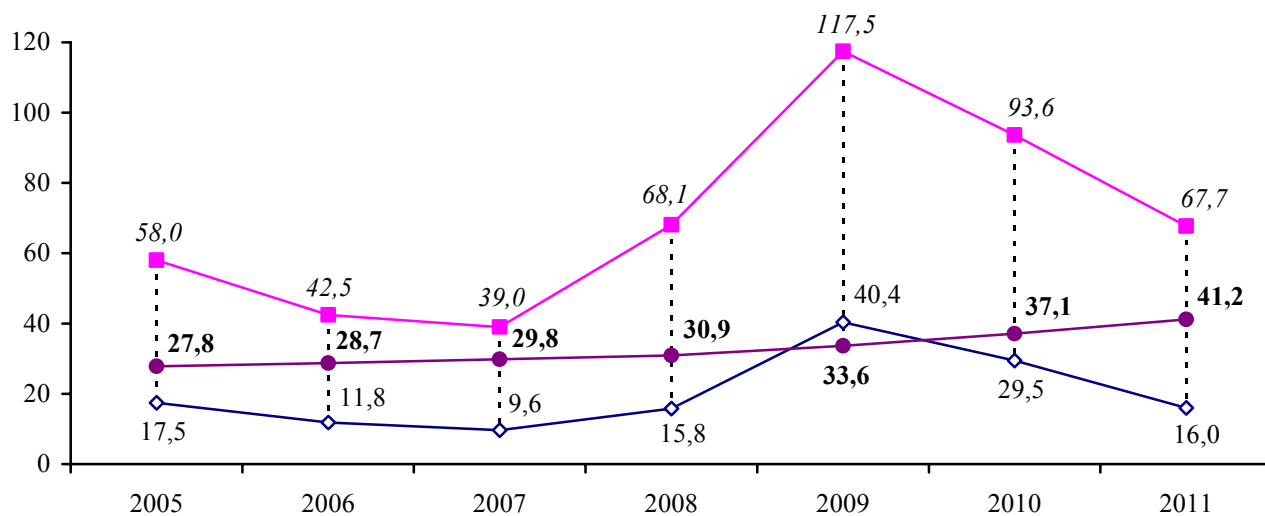

Вимушена неповна зайнятість (за період):

- переведені з економічних причин на неповний робочий день (тиждень)
- ◇ перебували у відпустках без збереження заробітної плати (на період припинення виконання робіт)
- Добровільна неповна зайнятість: кількість працівників, які прийняті на умовах неповного робочого дня (тижня); на 31 грудня

4.2. Динаміка рівнів вимушеної неповної зайнятості (у % до середньооблікової кількості штатних працівників)

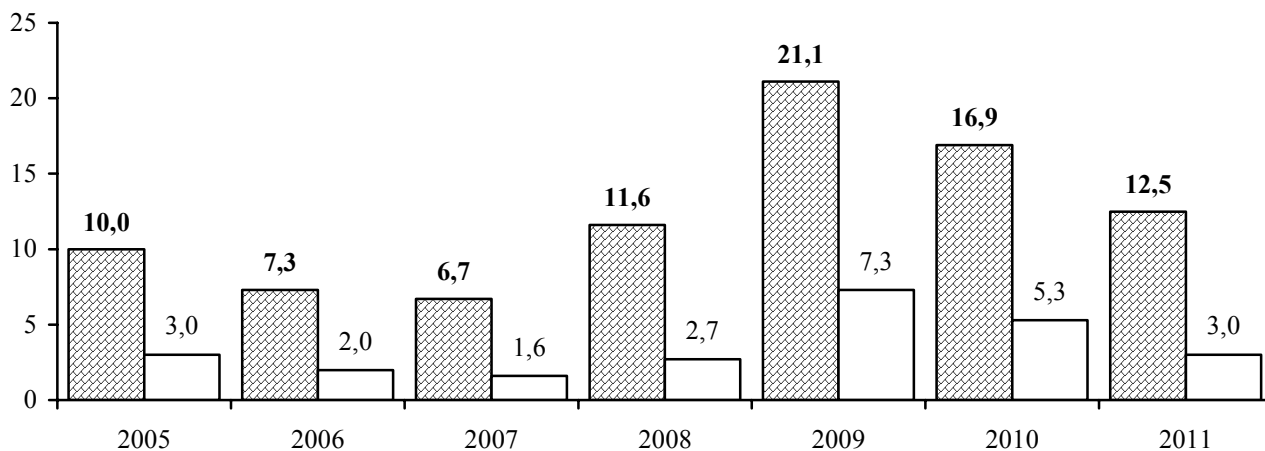

- ▨ Переведені з економічних причин на неповний робочий день (тиждень)
- Перебували у відпустках без збереження заробітної плати (на період припинення виконання робіт)

4.3. Динаміка кількості працівників, які перебували в умовах вимушеної неповної зайнятості, за видами економічної діяльності

	Перебували у відпустках без збереження заробітної плати (на період припинення виконання робіт)						
	2005	2006	2007	2008	2009	2010	2011
	осіб						
Усього	17483	11776	9614	15808	40381	29492	16014
Сільське господарство, мисливство та пов'язані з ними послуги	1353	141	114	117	619	321	476
Лісове господарство	10	81	124	20	301	83	25
Рибальство, рибництво	9	-	-	-	-	4	-
Промисловість	11515	7162	5638	9805	18390	14595	7308
Будівництво	2609	2394	2407	2821	6694	8811	4076
Торгівля; ремонт автомобілів, побутових виробів та предметів особистого вжитку	252	188	186	616	1599	825	644
Діяльність готелів та ресторанів	209	170	211	837	589	782	521
Діяльність транспорту та зв'язку	437	601	261	623	1916	584	447
діяльність транспорту	437	600	261	602	1908	525	447
діяльність пошти та зв'язку	-	1	-	21	8	59	-
Фінансова діяльність	65	21	3	-	59	26	-
Операції з нерухомим майном, оренда, інжиніринг та надання послуг підприємцям	492	434	250	190	1097	1390	1054
дослідження та розробки	158	181	107	95	437	72	283
Державне управління	-	-	-	4	61	147	143
Освіта	62	7	35	163	7937	394	231
Охорона здоров'я та надання соціальної допомоги	283	402	326	232	653	1130	510
Надання комунальних та індивідуальних послуг; діяльність у сфері культури і спорту	187	175	59	380	466	400	579
діяльність у сфері культури і спорту, відпочинку та розваг	41	13	-	322	277	137	230

Примітка. Тут і надалі по розділу дані до 2010р. наведені без урахування найманих працівників статистично малих підприємств та у фізичних осіб-підприємців. З 2010р. дані наведено по підприємствах, установах, організаціях та їхніх відокремлених підрозділах із кількістю найманих працівників 10 і більше осіб, безпосереднє порівняння даних за 2010-2011рр. з аналогічними даними попередніх років є некоректним (див. методологічні пояснення).

Продовження табл. 4.3.

	Переведені з економічних причин на неповний робочий день (тиждень)						
	2005	2006	2007	2008	2009	2010	2011
	осіб						
Усього	58003	42457	38993	68089	117461	93623	67741
Сільське господарство, мисливство та пов'язані з ними послуги	3486	1756	1164	1129	1923	725	788
Лісове господарство	1318	1299	597	1419	2102	1178	1258
Рибальство, рибництво	4	13	4	20	30	72	52
Промисловість	19755	13015	13334	29436	44765	31662	22370
Будівництво	5109	3725	2184	7152	13689	14450	8369
Торгівля; ремонт автомобілів, побутових виробів та пред- метів особистого вжитку	4653	3248	2454	5704	13195	9784	6133
Діяльність готелів та ресторанів	974	591	605	805	2275	1610	568
Діяльність транспорту та зв'язку	15391	13650	14307	15949	23888	23051	18888
діяльність транспорту	15372	13626	14288	15902	23623	22718	18783
діяльність пошти та зв'язку	19	24	19	47	265	333	105
Фінансова діяльність	186	163	129	518	1186	200	26
Операції з нерухомим майном, оренда, інжиніринг та надання послуг підприємцям	3339	2614	2171	3734	6446	5150	5057
дослідження та розробки	1810	1508	922	1066	1430	1007	1121
Державне управління	-	-	103	90	139	98	72
Освіта	23	-	1	7	112	62	169
Охорона здоров'я та надання соціальної допомоги	2437	1464	1237	1359	5879	3392	3012
Надання комунальних та індивідуальних послуг; діяльність у сфері культури і спорту	1328	919	703	767	1832	2189	979
діяльність у сфері культури і спорту, відпочинку та розваг	227	71	77	71	718	335	169

4.4. Динаміка кількості працівників, які перебували в умовах вимушеної неповної зайнятості, за видами промислової діяльності

	Перебували у відпустках без збереження заробітної плати (на період припинення виконання робіт)						
	2005	2006	2007	2008	2009	2010	2011
	осіб						
Промисловість	11515	7162	5638	9805	18390	14595	7308
Добувна промисловість	150	259	264	252	362	108	76
добування паливно-енергетичних корисних копалин	96	-	-	32	-	31	12
добування вугілля, лігніту і торфу	96	-	-	32	-	-	12
добування корисних копалин, крім паливно-енергетичних	54	259	264	220	362	77	64
Переробна промисловість	11059	6887	5035	9518	17786	14443	7176
виробництво харчових продуктів, напоїв та тютюнових виробів	613	519	497	826	587	677	713
текстильне виробництво; виробництво одягу, хутра та виробів з хутра	1142	151	100	880	2057	737	968
виробництво шкіри, виробів з шкіри та інших матеріалів	127	89	120	158	350	329	400
оброблення деревини та виробів з деревини, крім меблів	144	244	166	595	296	407	123
целюлозно-паперове виробництво; видавнича діяльність	449	53	5	392	1252	1514	37
виробництво коксу, продуктів нафтоперероблення	1556	-	60	13	11	-	7
хімічне виробництво	484	314	185	329	367	258	170
виробництво гумових та пластмасових виробів	122	78	181	380	436	661	702
виробництво іншої неметалевої мінеральної продукції	1725	1312	692	614	1955	1717	609
металургійне виробництво та виробництво готових металевих виробів	746	654	510	1809	1702	1681	988
виробництво машин та устаткування	2716	2397	1662	1592	2652	1063	931
виробництво електричного, електронного та оптичного устаткування	683	688	454	395	1582	860	365
виробництво транспортних засобів та устаткування	221	143	74	1317	3113	3037	159
інші галузі промисловості	331	245	329	218	1426	1502	1004
<u>Виробництво та розподілення електроенергії, газу та води</u>	<u>306</u>	<u>16</u>	<u>339</u>	<u>35</u>	<u>242</u>	<u>44</u>	<u>56</u>

Див. примітку до табл. 4.3.

Продовження табл. 4.4.

	Переведені з економічних причин на неповний робочий день (тиждень)						
	2005	2006	2007	2008	2009	2010	2011
	осіб						
Промисловість	19755	13015	13334	29436	44765	31662	22370
Добувна промисловість	496	589	552	807	292	183	628
добування паливно-енергетичних корисних копалин	11	7	4	412	74	60	553
добування вугілля, лігніту і торфу	10	7	4	90	74	60	553
добування корисних копалин, крім паливноенергетичних	485	582	548	395	218	123	75
Переробна промисловість	18879	12098	12522	28278	43466	30333	19983
виробництво харчових продуктів, напоїв та тютюнових виробів	4939	3231	2263	3180	5710	3991	2620
текстильне виробництво; виробництво одягу, хутра та виробів з хутра	2566	1485	1448	2504	4118	2450	1570
виробництво шкіри, виробів з шкіри та інших матеріалів	398	287	472	383	563	469	376
оброблення деревини та виробів з деревини, крім меблів	369	303	242	411	1153	981	258
целюлозно-паперове виробництво; видавнича діяльність	416	122	383	1352	2200	2241	923
виробництво коксу, продуктів нафтоперероблення	297	204	249	1312	1205	1028	889
хімічне виробництво	545	306	194	220	311	306	364
виробництво гумових та пластмасових виробів	197	50	280	992	1691	780	410
виробництво іншої неметалевої мінеральної продукції	1943	2301	1107	2873	5016	3422	2587
металургійне виробництво та виробництво готових металевих виробів	209	190	349	1636	3404	3684	2710
виробництво машин та устаткування	2593	1370	1397	2208	2731	1444	1392
виробництво електричного, електронного та оптичного устаткування	2657	1668	2664	5679	5408	2066	1236
виробництво транспортних засобів та устаткування	1315	193	1186	4282	7391	5646	3149
інші галузі промисловості	435	388	288	1246	2565	1825	1499
Виробництво та розподілення електроенергії, газу та води	380	328	260	351	1007	1146	1759

4.5. Кількість працівників економіки, які перебували в умовах вимушеної неповної зайнятості у розрізі міст і районів у 2011 році

	Перебували у відпустках без збереження заробітної плати (на період припинення виконання робіт)		Переведені з економічних причин на неповний робочий день (тиждень)	
	усього, осіб	у % до середньооблікової кількості штатних працівників	усього, осіб	у % до середньооблікової кількості штатних працівників
Усього по області	16014	3,0	67741	12,5
м.Львів	6685	2,5	32920	12,3
м.Борислав	848	12,4	981	14,4
м.Дрогобич	769	3,8	5271	26,2
м.Моршин	58	1,5	13	0,3
м.Новий Розділ	236	5,9	824	20,6
м.Самбір	601	6,3	1570	16,3
м.Стрий	323	2,3	2283	16,1
м.Трускавець	128	1,1	2484	21,4
м.Червоноград	453	2,7	1742	10,4
Бродівський	213	2,3	1176	12,5
Буський	-	-	746	11,6
Городоцький	130	1,6	1199	15,2
Дрогобицький	163	2,9	885	15,7
Жидачівський	-	-	1351	13,8
Жовківський	788	5,1	2418	15,6
Золочівський	96	1,1	549	6,4
Кам'янка-Бузький	232	2,8	882	10,5
Миколаївський	427	5,3	956	11,8
Мостиський	109	2,0	98	1,8
Перемишлянський	2	0,0	477	10,1
Пустомитівський	1448	8,3	2208	12,6
Радехівський	136	1,6	352	4,2
Самбірський	92	1,9	494	10,1
Сколівський	-	-	86	1,6
Сокальський	486	2,5	1182	6,1
Старосамбірський	247	3,3	856	11,4
Стрийський	207	1,5	1238	9,0
Турківський	2	0,0	593	12,0
Яворівський	1135	7,3	1907	12,2

Див. примітку до табл. 4.3.

4.6. Динаміка рівнів вимушеної неповної зайнятості в економіці

	Перебували у відпустках без збереження заробітної плати (на період припинення виконання робіт)						
	2005	2006	2007	2008	2009	2010	2011
	у % до середньооблікової кількості штатних працівників						
Усього	3,0	2,0	1,6	2,7	7,3	5,3	3,0
Сільське господарство, мисливство та пов'язані з ними послуги	6,1	0,8	0,7	0,9	5,2	3,9	6,4
Лісове господарство	0,1	1,2	2,1	0,4	6,8	2,2	0,6
Рибальство, рибництво	1,7	-	-	-	-	1,0	-
Промисловість	7,9	5,1	4,1	7,2	14,6	11,6	6,0
Будівництво	9,9	8,5	8,4	9,6	26,9	34,6	18,5
Торгівля; ремонт автомобілів, побутових виробів та пред- метів особистого вжитку	0,6	0,4	0,3	1,1	3,2	1,6	1,2
Діяльність готелів та ресторанів	3,9	2,9	3,3	11,2	8,5	10,6	7,8
Діяльність транспорту та зв'язку	0,8	1,1	0,5	1,1	3,5	1,1	0,8
діяльність транспорту	1,0	1,4	0,6	1,4	4,6	1,2	1,1
діяльність пошти та зв'язку	-	-	-	0,2	0,1	0,5	-
Фінансова діяльність	0,6	0,2	0,0	-	0,4	0,2	-
Операції з нерухомим май- ном, оренда, інжиніринг та надання послуг підприємцям	1,4	1,2	0,6	0,5	3,1	3,8	3,1
дослідження та розробки	2,0	2,4	1,5	1,4	6,8	1,3	5,2
Державне управління	-	-	-	0,0	0,2	0,4	0,4
Освіта	0,1	-	0,0	0,2	7,8	0,4	0,2
Охорона здоров'я та надання соціальної допомоги	0,4	0,5	0,4	0,3	0,8	1,5	0,7
Надання комунальних та індивідуальних послуг; діяльність у сфері культури і спорту	0,8	0,8	0,3	1,8	2,3	2,3	3,4
діяльність у сфері культури і спорту, відпочинку та розваг	0,2	0,1	-	2,2	2,0	1,2	2,0

Див. примітку до табл. 4.3.

Продовження табл. 4.6.

	Переведені з економічних причин на неповний робочий день (тиждень)						
	2005	2006	2007	2008	2009	2010	2011
	у % до середньооблікової кількості штатних працівників						
Усього	10,0	7,3	6,7	11,6	21,1	16,9	12,5
Сільське господарство, мисливство та пов'язані з ними послуги	15,8	9,4	7,6	8,3	16,1	8,8	10,5
Лісове господарство	17,7	19,1	10,0	27,6	47,1	30,8	28,0
Рибальство, рибництво	0,8	2,8	0,8	4,8	7,3	17,6	14,7
Промисловість	13,6	9,3	9,7	21,7	35,5	25,1	18,4
Будівництво	19,3	13,2	7,7	24,3	55,0	56,7	38,0
Торгівля; ремонт автомобілів, побутових виробів та пред- метів особистого вжитку	10,6	6,9	4,6	10,0	26,7	19,1	11,7
Діяльність готелів та ресторанів	18,3	9,9	9,5	10,8	32,7	21,8	8,5
Діяльність транспорту та зв'язку	27,2	24,2	25,0	27,7	44,0	42,9	35,0
діяльність транспорту	36,4	32,6	32,7	36,0	56,4	54,0	44,7
діяльність пошти та зв'язку	0,1	0,2	0,1	0,4	2,1	2,8	0,9
Фінансова діяльність	1,6	1,3	0,9	3,3	9,0	1,6	0,2
Операції з нерухомим май- ном, оренда, інжиніринг та надання послуг підприємцям	9,4	7,1	5,6	9,9	18,4	14,2	14,7
дослідження та розробки	22,9	19,6	13,1	15,7	22,3	18,4	20,6
Державне управління	-	-	0,4	0,3	0,5	0,3	0,2
Освіта	-	-	0,0	0,0	0,1	0,1	0,2
Охорона здоров'я та надання соціальної допомоги	3,1	1,9	1,6	1,7	7,5	4,4	3,9
Надання комунальних та індивідуальних послуг; діяльність у сфері культури і спорту	5,7	4,1	3,7	3,7	9,2	12,6	5,8
діяльність у сфері культури і спорту, відпочинку та розваг	1,3	0,4	0,5	0,5	5,1	3,0	1,5

4.7. Динаміка рівнів вимушеної неповної зайнятості в промисловості

	Перебували у відпустках без збереження заробітної плати (на період припинення виконання робіт)						
	2005	2006	2007	2008	2009	2010	2011
	у % до середньооблікової кількості штатних працівників						
Промисловість	7,9	5,1	4,1	7,2	14,6	11,6	6,0
Добувна промисловість	0,9	1,5	1,6	1,5	2,3	0,7	0,6
добування паливно-енергетичних корисних копалин	0,6	-	-	0,2	-	0,2	0,1
добування вугілля, лігніту і торфу	0,8	-	-	0,3	-	-	0,1
добування корисних копалин, крім паливноенергетичних	2,4	14,7	16,8	20,8	51,7	22,2	20,3
Переробна промисловість	10,4	6,7	5,0	9,6	19,7	15,9	8,1
виробництво харчових продуктів, напоїв та тютюнових виробів	3,3	2,9	2,9	4,8	3,5	4,2	4,6
текстильне виробництво; виробництво одягу, хутра та виробів з хутра	8,2	1,2	0,8	7,4	19,3	7,2	9,2
виробництво шкіри, виробів з шкіри та інших матеріалів	6,4	4,4	5,3	6,6	16,6	14,6	16,2
оброблення деревини та виробів з деревини, крім меблів	4,8	8,1	4,6	15,8	8,5	10,3	3,6
целюлозно-паперове виробництво; видавнича діяльність	6,5	0,8	0,1	5,6	19,9	22,8	0,6
виробництво коксу, продуктів нафтоперероблення	57,5	-	2,8	0,8	0,7	-	0,5
хімічне виробництво	17,0	12,8	7,3	13,3	17,3	11,5	7,5
виробництво гумових та пластмасових виробів	4,5	2,3	4,8	10,7	13,9	24,2	24,6
виробництво іншої неметалевої мінеральної продукції	14,3	12,4	7,2	7,1	27,5	26,2	10,2
металургійне виробництво та виробництво готових металевих виробів	26,1	24,8	16,8	32,9	35,4	32,6	20,8
виробництво машин та устаткування	24,8	23,1	17,2	21,4	36,9	15,4	14,4
виробництво електричного, електронного та оптичного устаткування	5,1	5,3	3,6	3,2	12,9	6,4	2,8
виробництво транспортних засобів та устаткування	2,5	1,7	0,9	14,9	43,3	47,0	2,4
інші галузі промисловості	5,5	4,0	5,3	3,4	24,6	23,1	15,6
Виробництво та розподілення електроенергії, газу та води	1,4	0,1	1,6	0,2	1,2	0,2	0,3

Див. примітку до табл. 4.3.

Продовження табл. 4.7.

	Переведені з економічних причин на неповний робочий день (тиждень)						
	2005	2006	2007	2008	2009	2010	2011
	у % до середньооблікової кількості штатних працівників						
Промисловість	13,6	9,3	9,7	21,7	35,5	25,1	18,4
Добувна промисловість	2,9	3,4	3,3	5,0	1,9	1,2	4,6
добування паливно-енергетичних корисних копалин	0,1	0,0	0,0	2,7	0,5	0,4	4,1
добування вугілля, лігніту і торфу	0,1	0,1	0,0	0,7	0,6	0,5	4,8
добування корисних копалин, крім паливно-енергетичних	21,2	33,0	34,8	37,4	31,1	35,4	23,8
Переробна промисловість	17,7	11,9	12,4	28,5	48,1	33,5	22,6
виробництво харчових продуктів, напоїв та тютюнових виробів	26,9	17,8	13,0	18,6	34,1	25,0	17,0
текстильне виробництво; виробництво одягу, хутра та виробів з хутра	18,4	11,5	11,6	20,9	38,6	23,8	15,0
виробництво шкіри, виробів з шкіри та інших матеріалів	20,0	14,3	21,0	16,0	26,7	20,8	15,3
оброблення деревини та виробів з деревини, крім меблів	12,3	10,1	6,7	10,9	33,1	24,7	7,5
целюлозно-паперове виробництво; видавнича діяльність	6,0	1,8	5,7	19,5	35,0	33,7	14,4
виробництво коксу, продуктів нафтоперероблення	11,0	8,3	11,6	78,3	78,9	66,3	57,3
хімічне виробництво	19,1	12,5	7,6	8,9	14,7	13,6	16,2
виробництво гумових та пластмасових виробів	7,2	1,5	7,3	27,8	54,1	28,6	14,4
виробництво іншої неметалевої мінеральної продукції	16,2	21,7	11,6	33,2	70,6	52,3	43,1
металургійне виробництво та виробництво готових металевих виробів	7,3	7,2	11,5	29,8	70,8	71,4	56,9
виробництво машин та устаткування	23,6	13,2	14,4	29,7	38,0	21,0	21,5
виробництво електричного, електронного та оптичного устаткування	19,9	13,0	21,1	45,8	44,2	15,3	9,4
виробництво транспортних засобів та устаткування	14,7	2,3	13,9	48,3	102,7	87,4	47,4
інші галузі промисловості	7,2	6,4	4,7	19,5	44,3	28,1	23,4
Виробництво та розподілення електроенергії, газу та води	1,8	1,6	1,3	1,7	5,0	5,6	8,9

4.8. Рівні вимушеної неповної зайнятості у розрізі міст і районів у 2011 році (у % до середньооблікової кількості штатних працівників)

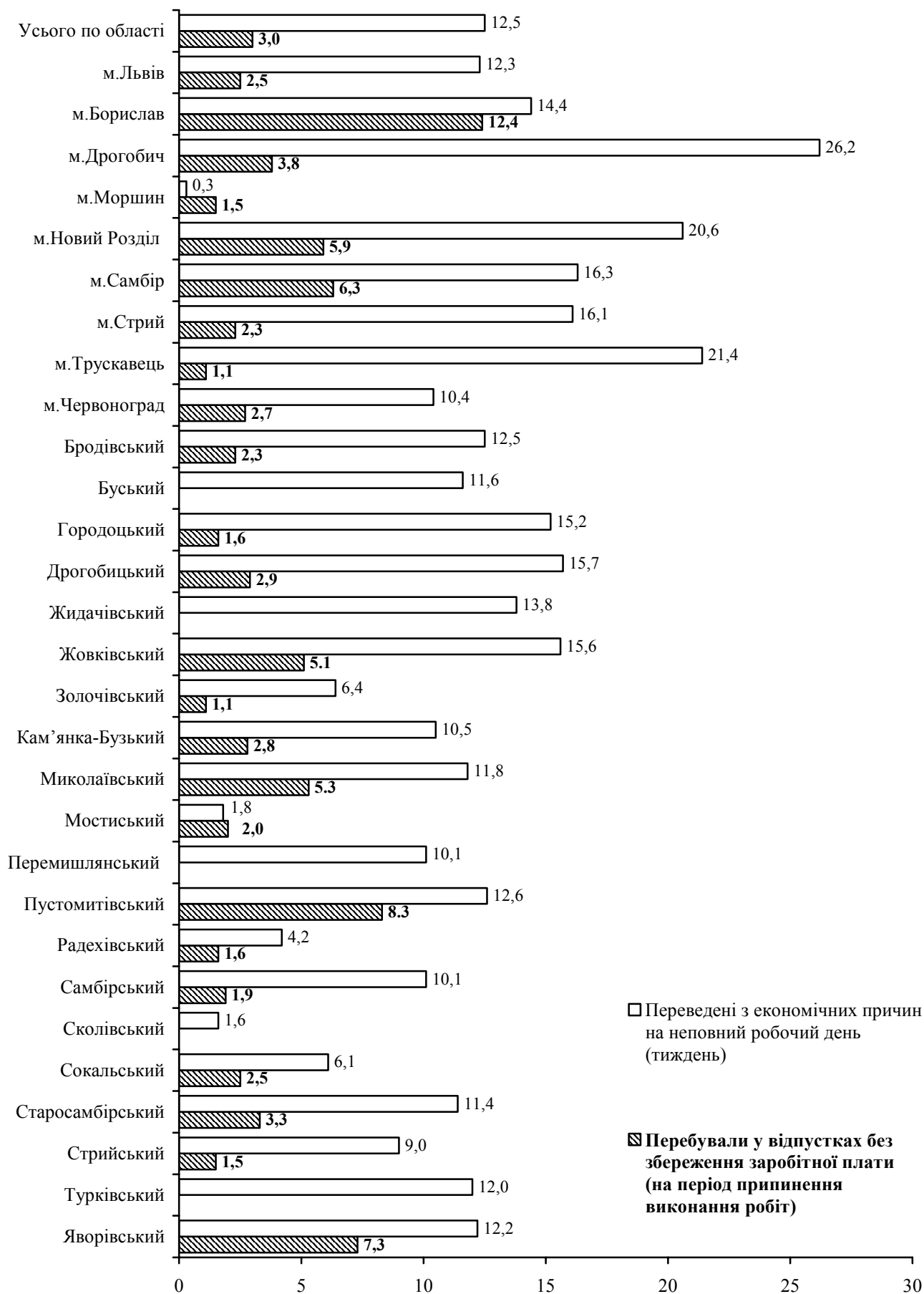

4.9. Втрати робочого часу працівників з причин перебування в умовах вимушеної неповної зайнятості за видами економічної діяльності у 2011 році

	Перебували у відпустках без збереження заробітної плати (на період припинення виконання робіт)			Переведені з економічних причин на неповний робочий день (тиждень)		
	усього, тис. людино-годин	у середньому на одного, годин		усього, тис. людино-годин	у середньому на одного, годин	
		середньооблікового штатного працівника	працівника, який перебував у відпустці з ініціативи адміністрації		середньооблікового штатного працівника	працівника, який перебував у відпустці за ініціативою адміністрації
Усього	4911,0	9	307	23765,8	44	351
Сільське господарство, мисливство та пов'язані з ними послуги	49,4	7	104	252,1	34	320
Лісове господарство	2,7	1	109	752,1	167	598
Рибальство, рибництво	-	-	-	21,5	61	414
Промисловість	1836,9	15	251	7989,6	66	357
Будівництво	2225,0	101	546	4659,9	212	557
Торгівля; ремонт автомобілів, побутових виробів та предметів особистого вжитку	95,9	2	149	3644,9	69	594
Діяльність готелів та ресторанів	193,7	29	372	152,3	23	268
Діяльність транспорту та зв'язку	191,3	4	428	2016,2	37	107
діяльність транспорту	191,3	5	428	1959,2	47	104
діяльність пошти та зв'язку	-	-	-	57,0	5	543
Фінансова діяльність	-	-	-	9,8	1	378
Операції з нерухомим майном, оренда, інжиніринг та надання послуг підприємцям	177,5	5	168	2528,6	73	500
дослідження та розробки	20,7	4	73	515,7	95	460
Державне управління	8,6	0	60	88,2	3	1225
Освіта	8,9	0	38	43,6	0	258
Охорона здоров'я та надання соціальної допомоги	68,2	1	134	1286,0	17	427
Надання комунальних та індивідуальних послуг; діяльність у сфері культури і спорту	52,9	3	91	321,0	19	328
діяльність у сфері культури і спорту, відпочинку та розваг	15,6	1	68	78,7	7	466

Див. примітку до табл. 4.3.

4.10. Втрати робочого часу працівників з причин перебування в умовах вимушеної неповної зайнятості за видами промислової діяльності у 2011 році

	Перебували у відпустках без збереження заробітної плати (на період припинення виконання робіт)			Переведені з економічних причин на неповний робочий день (тиждень)		
	усього, тис. людино-годин	у середньому на одного, годин		усього, тис. людино-годин	у середньому на одного, годин	
		середньооблікового штатного працівника	працівника, який перебував у відпустці без збереження заробітної плати (на період припинення робіт)		середньооблікового штатного працівника	працівника, який переведений з економічних причин на неповний робочий день (тиждень)
Промисловість	1836,9	15	251	7989,6	66	357
Добувна промисловість	29,8	2	392	47,9	3	76
добування паливно-енергетичних корисних копалин	1,4	0	120	31,3	2	57
добування вугілля, лігніту і торфу	1,4	0	120	31,3	3	57
добування корисних копалин, крім паливно-енергетичних	28,4	90	443	16,6	53	221
Переробна промисловість	1795,9	20	250	7655,8	87	383
виробництво харчових продуктів, напоїв та тютюнових виробів	126,8	8	178	816,9	53	312
текстильне виробництво; виробництво одягу, хутра та виробів з хутра	119,2	11	123	499,2	48	318
виробництво шкіри, виробів з шкіри та інших матеріалів	61,6	25	154	130,7	53	348
оброблення деревини та виробів з деревини, крім меблів	7,9	2	64	30,3	9	118
целюлозно-паперове виробництво; видавнича діяльність	4,5	1	123	404,7	63	439
виробництво коксу, продуктів нафтоперероблення	1,2	1	176	256,4	165	288
хімічне виробництво	23,8	11	140	217,9	97	599
виробництво гумових та пластмасових виробів	110,0	39	157	65,2	23	159
виробництво іншої неметалевої мінеральної продукції	223,2	37	367	1230,3	205	476
металургійне виробництво та виробництво готових металевих виробів	146,6	31	148	785,4	165	290
виробництво машин та устаткування	425,9	66	457	558,3	86	401
виробництво електричного, електронного та оптичного устаткування	328,5	25	900	400,3	30	324
виробництво транспортних засобів та устаткування	79,5	12	500	1712,1	258	544
інші галузі промисловості	137,2	21	137	548,1	85	366
Виробництво та розподілення електроенергії, газу та води	11,2	1	199	285,9	15	163

Див. примітку до табл. 4.3.

4.11. Динаміка кількості працівників, прийнятих на роботу на умовах неповної зайнятості за видами економічної діяльності

	2005	2006	2007	2008	2009	2010	2011
	на 31 грудня; осіб						
Усього	27780	28682	29828	30888	33584	37148	41162
Сільське господарство, мисливство та пов'язані з ними послуги	201	148	199	138	153	124	152
Лісове господарство	72	71	84	35	1	1	636
Рибальство, рибництво	9	6	4	-	4	4	3
Промисловість	797	715	920	986	1072	1109	1668
Будівництво	173	219	259	157	275	852	661
Торгівля; ремонт автомобілів, побутових виробів та предметів особистого вжитку	1521	1705	1354	993	1038	2870	3979
Діяльність готелів та ресторанів	115	82	367	384	423	672	826
Діяльність транспорту та зв'язку	1571	1906	1903	3662	3645	3553	3720
Фінансова діяльність	340	320	332	365	352	535	484
Операції з нерухомим майном, оренда, інжиніринг та надання послуг підприємцям	629	920	1240	1110	1382	2060	2988
Державне управління	1082	1035	1093	1055	1204	1982	1198
Освіта	10922	11742	12528	12525	14176	14838	15017
Охорона здоров'я та надання соціальної допомоги	8048	7700	7942	7986	8264	7549	8452
Надання комунальних та індивідуальних послуг; діяльність у сфері культури і спорту	2300	2113	1603	1492	1595	999	1378

Див. примітку до табл. 4.3.

4.12. Динаміка кількості працівників економіки, прийнятих на роботу на умовах неповної зайнятості у розрізі міст і районів

	2005	2006	2007	2008	2009	2010	2011
	на 31 грудня; осіб						
Усього по області	27780	28682	29828	30888	33584	37148	41162
м.Львів	8621	9482	10099	9980	11465	14215	17046
м.Борислав	420	410	443	432	453	392	484
м.Дрогобич	977	1023	912	882	1317	1444	1536
м.Моршин	95	91	106	100	130	145	193
м.Новий Розділ	176	164	269	240	220	188	195
м.Самбір	599	497	663	941	994	1028	1329
м.Стрий	774	796	783	963	950	947	966
м.Трускавець	432	403	462	433	389	464	481
м.Червоноград	444	674	779	758	776	812	805
Бродівський	1143	961	893	884	894	761	867
Буський	360	335	623	1037	1009	974	1459
Городоцький	442	376	373	349	403	434	644
Дрогобицький	893	893	896	867	888	976	841
Жидачівський	611	580	815	1107	1332	1589	1412
Жовківський	1146	1208	1216	1401	1350	1424	1252
Золочівський	801	875	923	864	820	738	858
Кам'янка-Бузький	473	454	401	361	358	305	289
Миколаївський	748	687	613	556	561	461	523
Мостиський	962	964	913	869	1000	761	846
Перемишлянський	745	691	613	559	538	668	634
Пустомитівський	923	1138	1262	1300	1430	1669	927
Радехівський	737	639	546	491	463	849	1132
Самбірський	353	454	441	582	637	829	763
Сколівський	493	570	537	507	626	650	628
Сокальський	1062	1148	1049	1047	1097	1211	1420
Старосамбірський	1428	1247	1323	1259	1233	1176	1226
Стрийський	553	565	554	532	584	639	597
Турківський	408	319	301	239	220	356	501
Яворівський	961	1038	1020	1348	1447	1043	1308

Див. примітку до табл. 4.3.

4.13. Динаміка кількості працівників, прийнятих на роботу на умовах неповної зайнятості за видами промислової діяльності

	2005	2006	2007	2008	2009	2010	2011
	на 31 грудня; осіб						
Промисловість	797	715	920	986	1072	1109	1668
Добувна промисловість	23	19	19	26	14	14	15
добування паливно-енергетичних корисних копалин	18	14	10	17	10	9	11
добування вугілля, лігніту і торфу	11	6	2	10	3	4	10
добування корисних копалин, крім паливно-енергетичних	5	5	9	9	4	5	4
Переробна промисловість	703	573	749	828	947	957	1443
виробництво харчових продуктів, напоїв та тютюнових виробів	182	102	229	241	287	229	280
текстильне виробництво; виробництво одягу, хутра та виробів з хутра	179	174	161	183	214	222	246
виробництво шкіри, виробів з шкіри та інших матеріалів	7	9	25	38	46	13	11
оброблення деревини та виробів з деревини, крім меблів	15	15	19	26	8	10	151
целюлозно-паперове виробництво; видавнича діяльність	71	50	41	118	100	77	268
виробництво коксу, продуктів нафтоперероблення	3	1	4	-	-	-	-
хімічне виробництво	21	22	20	15	15	47	64
виробництво гумових та пластмасових виробів	8	8	16	15	26	37	53
виробництво іншої неметалевої мінеральної продукції	30	37	45	21	41	34	35
металургійне виробництво та виробництво готових металевих виробів	8	4	5	15	26	35	53
виробництво машин та устаткування	40	21	32	21	34	28	46
виробництво електричного, електронного та оптичного устаткування	86	67	66	43	67	140	135
виробництво транспортних засобів та устаткування	12	11	35	57	29	5	19
інші галузі промисловості	41	52	51	35	54	80	82
Виробництво та розподілення електроенергії, газу та води	71	123	152	132	111	138	210

Див. примітку до табл. 4.3.

4.14. Кількість працівників, які прийняті на роботу на умовах неповної зайнятості за видами економічної діяльності на 31 грудня 2011 року

	Усього працівників		З них жінки	
	осіб	у % до облікової кількості штатних працівників	осіб	у % до облікової кількості штатних працівників – жінок
Усього	41162	7,2	28388	9,0
Сільське господарство, мисливство та пов'язані з ними послуги	152	2,2	84	3,4
Лісове господарство	636	13,9	105	15,1
Рибальство, рибництво	3	1,1	2	4,7
Промисловість	1668	1,3	1043	2,0
Будівництво	661	3,2	117	3,0
Торгівля; ремонт автомобілів, побутових виробів та предметів особистого вжитку	3979	7,1	1986	7,7
Діяльність готелів та ресторанів	826	11,4	536	10,6
Діяльність транспорту та зв'язку	3720	6,9	2564	13,6
діяльність транспорту	1238	3,0	230	2,0
діяльність пошти та зв'язку	2482	20,6	2334	33,2
Фінансова діяльність	484	3,3	360	3,5
Операції з нерухомим майном, оренда, інжиніринг та надання послуг підприємцям	2988	8,5	1075	7,0
дослідження та розробки	454	8,1	229	7,9
Державне управління	1198	3,5	973	4,3
Освіта	15017	14,1	11886	15,3
Охорона здоров'я та надання соціальної допомоги	8452	10,0	6655	9,7
Надання комунальних та індивідуальних послуг; діяльність у сфері культури і спорту	1378	8,0	1002	10,1
діяльність у сфері культури і спорту, відпочинку та розваг	878	7,5	597	8,3

Див. примітку до табл. 4.3.

4.15. Кількість працівників економіки, які прийняті на роботу на умовах неповної зайнятості у розрізі міст і районів на 31 грудня 2011 року

	Усього працівників		З них жінки	
	осіб	у % до облікової кількості штатних працівників	осіб	у % до облікової кількості штатних працівників – жінок
Усього по області	41162	7,2	28388	9,0
м.Львів	17046	6,0	9229	6,1
м.Борислав	484	7,0	352	9,7
м.Дрогобич	1536	7,9	1094	10,1
м.Моршин	193	5,2	122	5,2
м.Новий Розділ	195	4,9	152	5,9
м.Самбір	1329	12,8	1189	18,1
м.Стрий	966	6,4	780	9,5
м.Трускавець	481	4,0	364	4,6
м.Червоноград	805	4,4	711	6,6
Бродівський	867	9,9	676	14,0
Буський	1459	21,8	863	24,0
Городоцький	644	7,9	522	10,5
Дрогобицький	841	12,8	742	19,2
Жидачівський	1412	14,8	1184	21,1
Жовківський	1252	7,6	1026	10,7
Золочівський	858	10,5	694	12,7
Кам'янка-Бузький	289	3,4	166	3,7
Миколаївський	523	6,6	446	8,9
Мостиський	846	15,1	724	19,4
Перемишлянський	634	12,3	510	15,4
Пустомитівський	927	5,8	719	10,9
Радехівський	1132	13,0	740	16,0
Самбірський	763	15,9	649	20,9
Сколівський	628	8,5	503	10,7
Сокальський	1420	6,4	1267	10,4
Старосамбірський	1226	15,0	949	18,4
Стрийський	597	4,1	452	5,7
Турківський	501	10,7	405	14,0
Яворівський	1308	8,8	1158	13,1

Див. примітку до табл. 4.3.

4.16. Кількість працівників, які прийняті на роботу на умовах неповної зайнятості за видами промислової діяльності на 31 грудня 2011 року

	Усього працівників		З них жінки	
	осіб	у % до облікової кількості штатних працівників	осіб	у % до облікової кількості штатних працівників – жінок
Промисловість	1668	1,3	1043	2,0
Добувна промисловість	15	0,1	8	0,2
добування паливно-енергетичних корисних копалин	11	0,1	5	0,1
добування вугілля, лігніту і торфу	10	0,1	5	0,1
добування корисних копалин, крім паливно-енергетичних	4	1,3	3	4,3
Переробна промисловість	1443	1,6	896	2,1
виробництво харчових продуктів, напоїв та тютюнових виробів	280	1,8	161	2,2
текстильне виробництво; виробництво одягу, хутра та виробів з хутра	246	2,0	206	1,9
виробництво шкіри, виробів з шкіри та інших матеріалів	11	0,4	5	0,3
оброблення деревини та виробів з деревини, крім меблів	151	4,3	77	7,6
целюлозно-паперове виробництво; видавнича діяльність	268	4,1	153	5,3
хімічне виробництво	64	2,8	43	4,3
виробництво гумових та пластмасових виробів	53	1,9	25	3,1
виробництво іншої неметалевої мінеральної продукції	35	0,6	22	1,3
металургійне виробництво та виробництво готових металевих виробів	53	1,1	22	2,0
виробництво машин та устаткування	46	0,7	23	2,0
виробництво електричного, електронного та оптичного устаткування	135	0,9	90	1,1
виробництво транспортних засобів та устаткування	19	0,3	4	0,2
інші галузі промисловості	82	1,2	65	2,3
Виробництво та розподілення електроенергії, газу та води	210	1,0	139	2,0

Див. примітку до табл. 4.3.

РОЗДІЛ V

ПІДГОТОВКА

ТА ПІДВИЩЕННЯ

КВАЛІФІКАЦІЇ

КАДРІВ

5.1. Динаміка підготовки та підвищення кваліфікації кадрів за статтю (осіб)

Підготовка кадрів

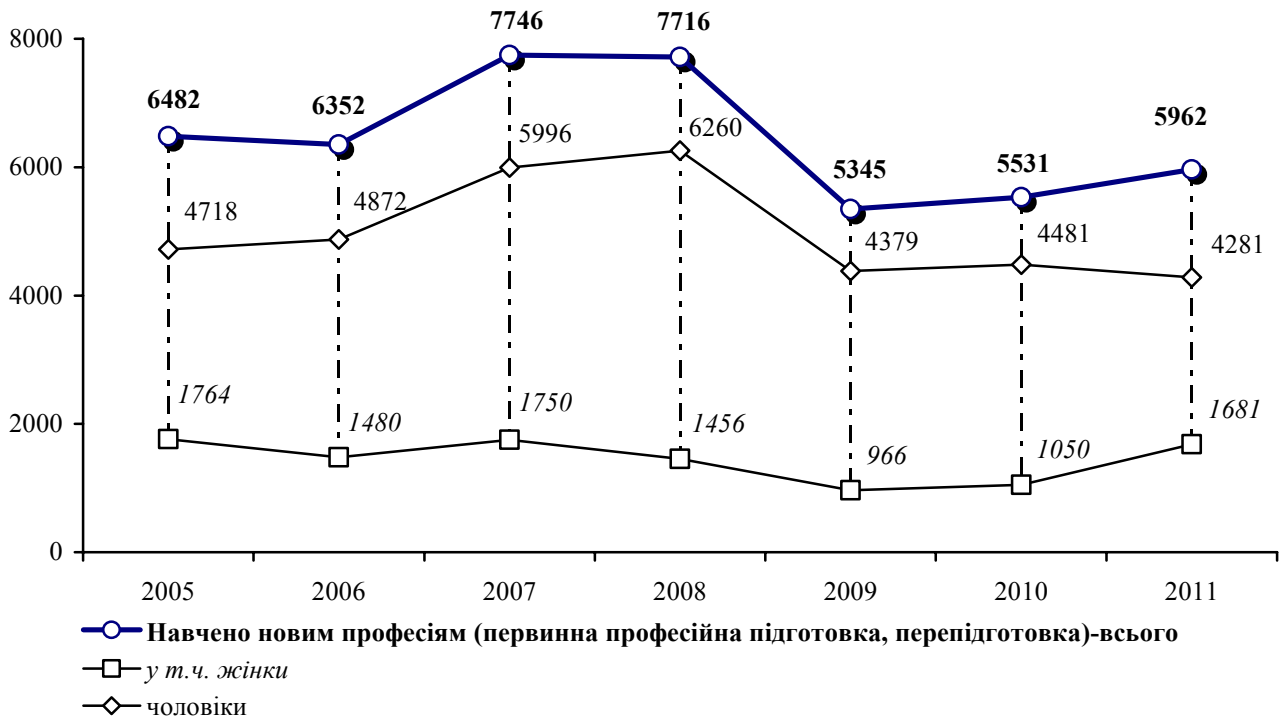

Підвищення кваліфікації кадрів

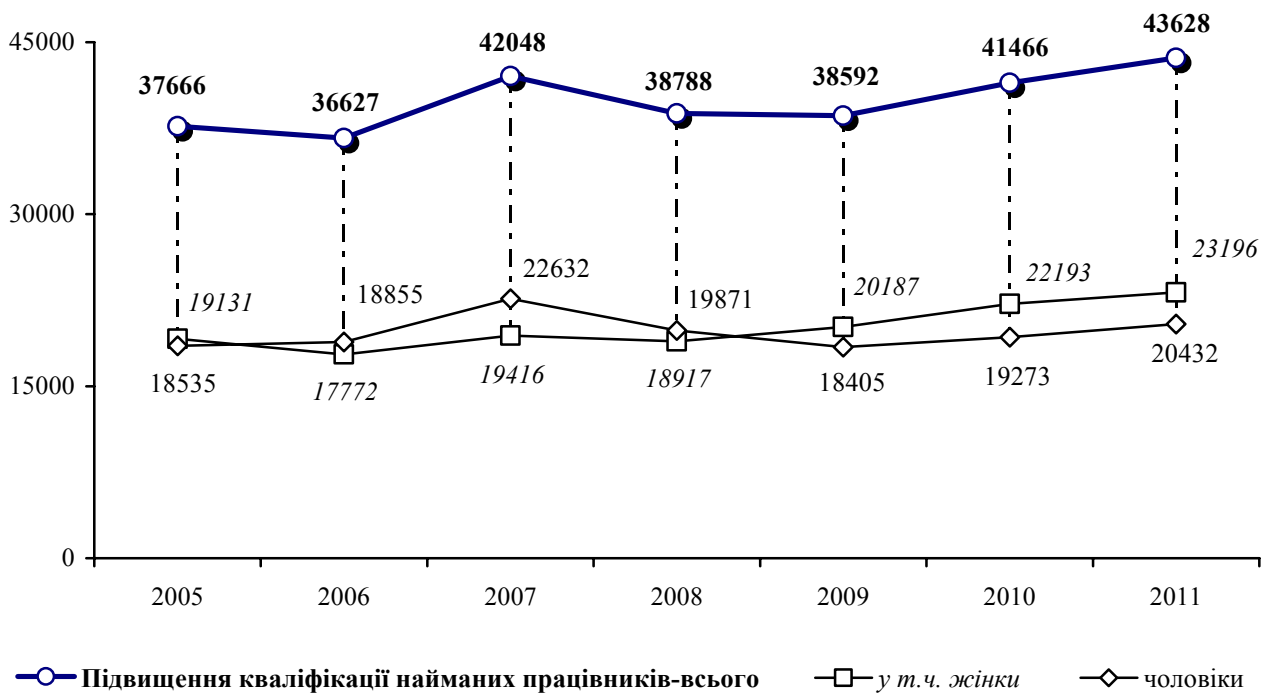

5.2. Динаміка підготовки та підвищення кваліфікації кадрів за місцем проведення (осіб)

Підготовка кадрів

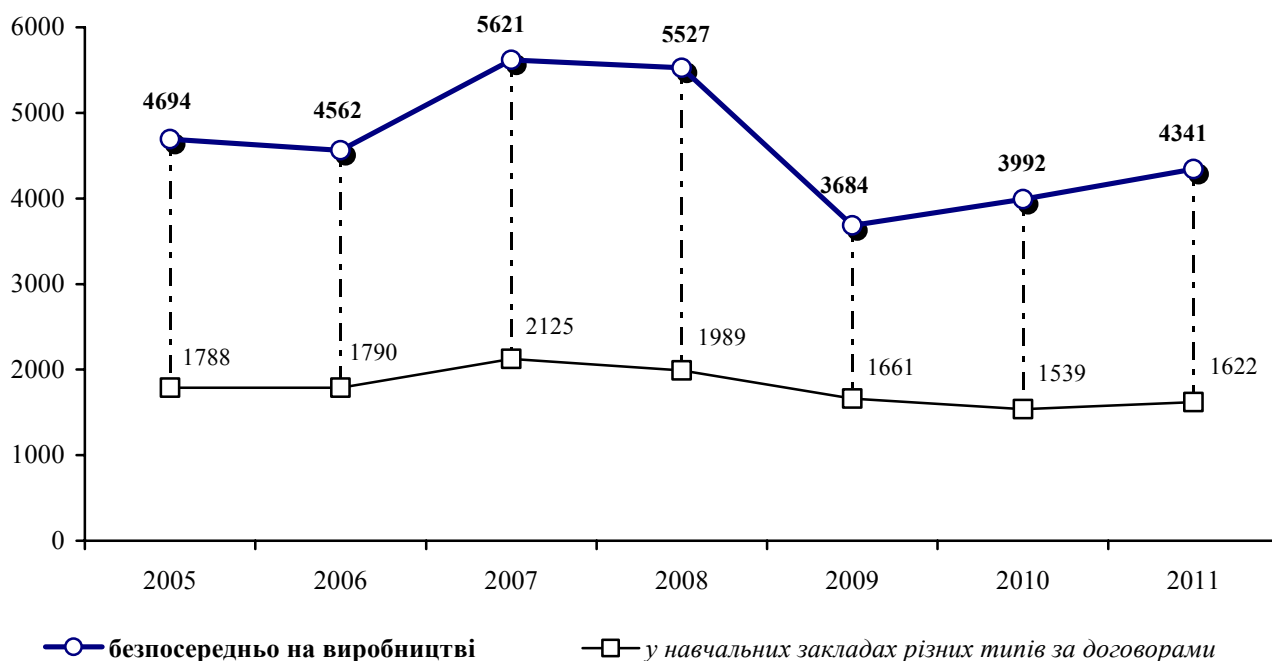

Підвищення кваліфікації кадрів

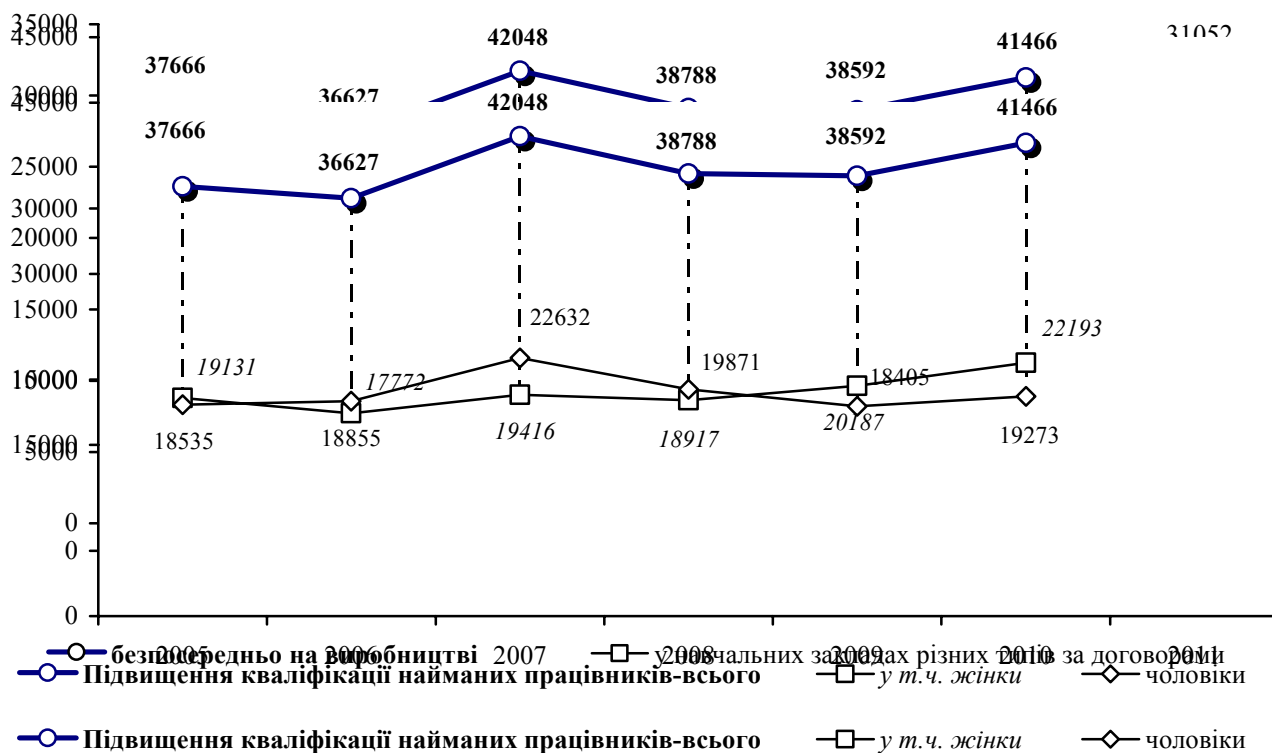

5.3. Динаміка підготовки кадрів

	2005	2006	2007	2008	2009	2010	2011
	осіб						
Навчено новим професіям (первинна професійна підготовка, перепідготовка)	6482	6352	7746	7716	5345	5531	5962
жінки	1764	1480	1750	1456	966	1050	1681
чоловіки	4718	4872	5996	6260	4379	4481	4281
безпосередньо на виробництві	4694	4562	5621	5527	3684	3992	4341
у тому числі за формами навчання							
індивідуальна	2349	2185	2625	2422	1669	1945	2045
курсова	2345	2377	2996	3305	2015	2047	2296
у навчальних закладах різних типів за договорами	1788	1790	2125	1989	1661	1539	1622
у тому числі							
професійно-технічних	1442	1578	1773	1793	1519	1347	1448
вищих (I-IV рівнів акредитації)	346	212	352	196	142	192	174
Крім того, навчалися за кордоном	28	10	-	-	-	10	-
Первинна професійна підготовка	3302	2821	3567	3022	2313	1845	1813
жінки	814	727	849	775	437	404	541
чоловіки	2488	2094	2718	2247	1876	1441	1272
безпосередньо на виробництві	2558	2091	2814	2390	1812	1465	1471
у тому числі за формами навчання							
індивідуальна	1156	1154	1496	1357	865	811	851
курсова	1402	937	1318	1033	947	654	620
у навчальних закладах різних типів за договорами	744	730	753	632	501	380	342
у тому числі							
професійно-технічних	606	676	629	599	492	350	341
вищих (I-IV рівнів акредитації)	138	54	124	33	9	30	1
Перепідготовка	3180	3531	4179	4694	3032	3686	4149
жінки	950	753	901	681	529	646	1140
чоловіки	2230	2778	3278	4013	2503	3040	3009
безпосередньо на виробництві	2136	2471	2807	3337	1872	2527	2870
у тому числі за формами навчання							
індивідуальна	1193	1031	1129	1065	804	1134	1194
курсова	943	1440	1678	2272	1068	1393	1676
у навчальних закладах різних типів за договорами	1044	1060	1372	1357	1160	1159	1280
у тому числі							
професійно-технічних	836	902	1144	1194	1027	997	1107
вищих (I-IV рівнів акредитації)	208	158	228	163	133	162	173

Примітка. Тут і надалі по розділу дані до 2010р. наведені без урахування найманих працівників статистично малих підприємств та у фізичних осіб-підприємців. З 2010р. дані наведено по підприємствах, установах, організаціях та їхніх відокремлених підрозділах із кількістю найманих працівників 10 і більше осіб, безпосереднє порівняння даних за 2010-2011рр. з аналогічними даними попередніх років є некоректним (див. методологічні пояснення).

5.4. Підготовка кадрів за видами економічної діяльності у 2011 році

	Навчено новим професіям			
	усього	з них жінок	у % до	
	осіб		2010р.	облікової кількості штатних працівників
Усього	5962	1681	107,8	1,0
Лісове господарство	44	7	91,7	1,0
Промисловість	4274	1172	114,5	3,4
Будівництво	318	9	125,2	1,6
Торгівля; ремонт автомобілів, побутових виробів та предметів особистого вжитку	316	97	544,8	0,6
Діяльність готелів та ресторанів	1	-	100,0	0,0
Діяльність транспорту та зв'язку	718	259	69,2	1,3
діяльність транспорту	559	123	68,0	1,3
діяльність пошти та зв'язку	159	136	74,0	1,3
Фінансова діяльність	2	2	-	0,0
Операції з нерухомим майном, оренда, інжиніринг та надання послуг підприємцям	126	7	57,8	0,4
дослідження та розробки	5	1	83,3	0,1
Державне управління	13	5	50,0	0,0
Освіта	51	45	72,9	0,0
Охорона здоров'я та надання соціальної допомоги	95	78	161,0	0,1
Надання комунальних та індивідуальних послуг; діяльність у сфері культури і спорту	4	-	-	0,0

Див. примітку до табл. 5.3.

5.5. Підготовка кадрів за видами промислової діяльності у 2011 році

	Навчено новим професіям			
	усього	з них жінок	у % до	
	осіб		2010р.	облікової кількості штатних працівників
Промисловість	4274	1172	114,5	3,4
Добувна промисловість	1132	196	91,7	7,9
добування паливно-енергетичних корисних копалин	1118	195	90,6	8,0
добування вугілля, лігніту і торфу	1084	192	93,3	8,9
добування корисних копалин, крім паливно-енергетичних	14	1	-	4,4
Переробна промисловість	2564	902	148,4	2,8
виробництво харчових продуктів, напоїв та тютюнових виробів	133	53	271,4	0,8
текстильне виробництво; виробництво одягу, хутра та виробів з хутра	55	50	94,8	0,5
виробництво шкіри, виробів з шкіри та інших матеріалів	451	305	1252,8	15,9
оброблення деревини та виробів з деревини, крім меблів	86	6	94,5	2,4
целюлозно-паперове виробництво; видавнича діяльність	8	5	66,7	0,1
виробництво коксу, продуктів нафтоперероблення	11	-	26,8	0,8
хімічне виробництво	79	14	59,0	3,5
виробництво гумових та пластмасових виробів	46	11	90,2	1,6
виробництво іншої неметалевої мінеральної продукції	149	12	111,2	2,7
металургійне виробництво та виробництво готових металевих виробів	173	33	194,4	3,7
виробництво машин та устаткування	279	14	77,5	4,3
виробництво електричного, електронного та оптичного устаткування	373	255	180,2	2,5
виробництво транспортних засобів та устаткування	354	53	101,4	5,3
інші галузі промисловості	367	91	313,7	5,4
Виробництво та розподілення електроенергії, газу та води	578	74	75,1	2,8

Див. примітку до табл. 5.3.

5.6. Професійне навчання працівників за місцем навчання, видами підготовки кадрів та видами економічної діяльності у 2011 році

	Навчено новим професіям-усього, осіб	У тому числі (у % до облікової кількості працівників, які пройшли навчання)			
		за місцем навчання		за видами підготовки	
		безпосередньо на виробництві	у навчальних закладах різних типів	первинна підготовка	перепідготовка
Усього	5962	72,8	27,2	30,4	69,6
Лісове господарство	44	79,5	20,5	36,4	63,6
Промисловість	4274	86,1	13,9	31,4	68,6
Будівництво	318	39,3	60,7	8,5	91,5
Торгівля; ремонт автомобілів, побутових виробів та предметів особистого вжитку	316	15,8	84,2	35,8	64,2
Діяльність готелів та ресторанів	1	-	100,0	-	100,0
Діяльність транспорту та зв'язку	718	54,5	45,5	40,4	59,6
діяльність транспорту	559	42,0	58,0	27,7	72,3
діяльність пошти та зв'язку	159	98,1	1,9	84,9	15,1
Фінансова діяльність	2	100,0	-	100,0	-
Операції з нерухомим майном, оренда, інжиніринг та надання послуг підприємцям	126	7,1	92,9	19,0	81,0
дослідження та розробки	5	-	100,0	-	100,0
Державне управління	13	30,8	69,2	-	100,0
Освіта	51	41,2	58,8	2,0	98,0
Охорона здоров'я та надання соціальної допомоги	95	26,3	73,7	-	100,0
Надання комунальних та індивідуальних послуг; діяльність у сфері культури і спорту	4	-	100,0	-	100,0

Див. примітку до табл. 5.3.

5.7. Розподіл навчених новим професіям за видами підготовки, та основними видами економічної діяльності у 2011 році

(у % до кількості працівників, які пройшли навчання)

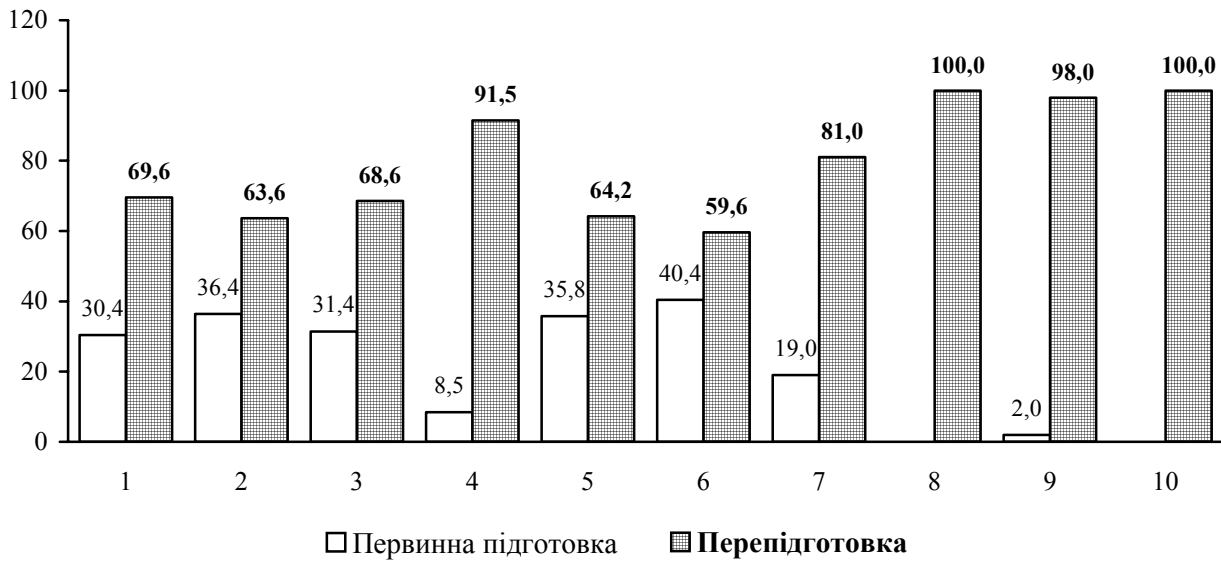

Види діяльності

- | | |
|---|--|
| 1. Усього | 6. Діяльність транспорту та зв'язку |
| 2. Сільське господарство, мисливство та пов'язані з ними послуги | 7. Операції з нерухомим майном, інжиніринг та надання послуг підприємцям |
| 3. Промисловість | 8. Державне управління |
| 4. Будівництво | 9. Освіта |
| 5. Торгівля; ремонт автомобілів, побутових виробів та предметів особистого вжитку | 10. Охорона здоров'я та надання соціальної допомоги |

5.8. Розподіл навчених новим професіям за місцем підготовки, та основними видами економічної діяльності у 2011 році

(у % до кількості працівників, які пройшли навчання)

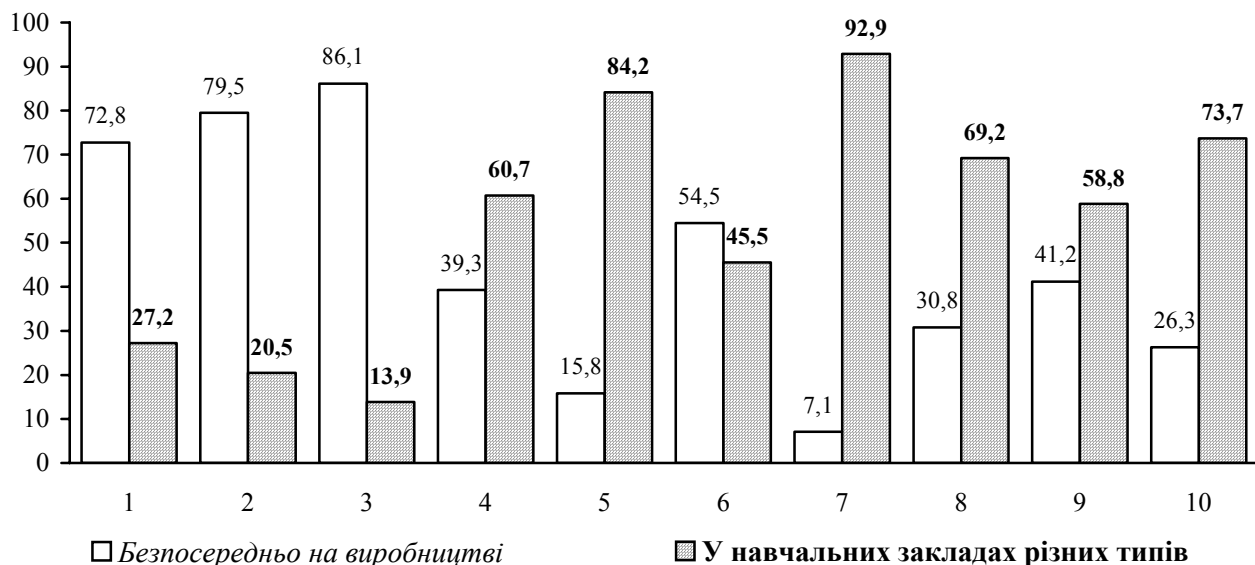

5.9. Професійне навчання працівників економіки за місцем навчання та видами підготовки у розрізі міст і районів у 2011 році

	Навчено новим професіям-усього, осіб	У тому числі (у % до облікової кількості працівників, які пройшли навчання)			
		за місцем навчання		за видами підготовки	
		безпосередньо на виробництві	у навчальних закладах різних типів	первинна підготовка	перепідготовка
Усього по області	5962	72,8	27,2	30,4	69,6
м.Львів	2327	52,3	47,7	28,4	71,6
м.Борислав	59	100,0	-	42,4	57,6
м.Дрогобич	170	61,2	38,8	52,4	47,6
м.Моршин	1	-	100,0	-	100,0
м.Новий Розділ	18	61,1	38,9	-	100,0
м.Самбір	55	67,3	32,7	61,8	38,2
м.Стрий	98	35,7	64,3	46,9	53,1
м.Трускавець	39	64,1	35,9	5,1	94,9
м.Червоноград	390	97,4	2,6	45,4	54,6
Бродівський	71	76,1	23,9	74,6	25,4
Буський	8	37,5	62,5	25,0	75,0
Городоцький	439	95,9	4,1	46,7	53,3
Дрогобицький	48	68,7	31,3	39,6	60,4
Жидачівський	46	82,6	17,4	69,6	30,4
Жовківський	42	38,1	61,9	35,7	64,3
Золочівський	23	39,1	60,9	39,1	60,9
Кам'янка-Бузький	152	88,2	11,8	13,2	86,8
Миколаївський	95	78,9	21,1	32,6	67,4
Мостиський	11	100,0	-	-	100,0
Перемишлянський	265	97,7	2,3	2,3	97,7
Пустомитівський	51	27,5	72,5	19,6	80,4
Радехівський	483	85,7	14,3	0,8	99,2
Самбірський	5	100,0	-	-	100,0
Сколівський	12	-	100,0	-	100,0
Сокальський	770	100,0	-	37,9	62,1
Старосамбірський	13	38,5	61,5	38,5	61,5
Стрийський	100	45,0	55,0	49,0	51,0
Турківський	3	33,3	66,7	-	100,0
Яворівський	168	97,6	2,4	16,1	83,9

Див. примітку до табл. 5.3.

5.10. Професійне навчання працівників за місцем навчання, видами підготовки та видами промислової діяльності у 2011 році

	Навчено новим професіям-усього, осіб	У тому числі (у % до облікової кількості працівників, які пройшли навчання)			
		за місцем навчання		за видами підготовки	
		безпосередньо на виробництві	у навчальних закладах різних типів	первинна підготовка	перепідготовка
Промисловість	4274	86,1	13,9	31,4	68,6
Добувна промисловість	1132	98,5	1,5	40,4	59,6
добування паливно-енергетичних корисних копалин	1118	99,7	0,3	39,7	60,3
добування вугілля, лігніту і торфу	1084	99,7	0,3	39,0	61,0
добування корисних копалин, крім паливно-енергетичних	14	-	100,0	92,9	7,1
Переробна промисловість	2564	84,4	15,6	26,1	73,9
виробництво харчових продуктів, напоїв та тютюнових виробів	133	54,9	45,1	32,3	67,7
текстильне виробництво; виробництво одягу, хутра та виробів з хутра	55	100,0	-	40,0	60,0
виробництво шкіри, виробів з шкіри та інших матеріалів	451	100,0	-	51,7	48,3
оброблення деревини та виробів з деревини, крім меблів	86	83,7	16,3	3,5	96,5
целюлозно-паперове виробництво; видавнича діяльність	8	100,0	-	62,5	37,5
виробництво коксу, продуктів нафтоперероблення	11	100,0	-	90,9	9,1
хімічне виробництво	79	78,5	21,5	51,9	48,1
виробництво гумових та пластмасових виробів	46	100,0	-	50,0	50,0
виробництво іншої неметалевої мінеральної продукції	149	61,1	38,9	67,8	32,2
металургійне виробництво та виробництво готових металевих виробів	173	86,1	13,9	13,9	86,1
виробництво машин та устаткування	279	83,2	16,8	8,2	91,8
виробництво електричного, електронного та оптичного устаткування	373	96,2	3,8	23,6	76,4
виробництво транспортних засобів та устаткування	354	54,0	46,0	13,3	86,7
інші галузі промисловості	367	99,2	0,8	1,6	98,4
Виробництво та розподілення електроенергії, газу та води	578	69,0	31,0	37,0	63,0

Див. примітку до табл. 5.3.

5.11. Динаміка підвищення кваліфікації

	2005	2006	2007	2008	2009	2010	2011
	осіб						
Підвищення кваліфікації найманих працівників	37666	36627	42048	38788	38592	41466	43628
жінки	19131	17772	19416	18917	20187	22193	23196
чоловіки	18535	18855	22632	19871	18405	19273	20432
за місцем проведення навчання							
безпосередньо на виробництві	12186	12729	14620	12612	12339	12525	12576
у навчальних закладах різних типів за договорами	25480	23898	27428	26176	26253	28941	31052
за професійним складом							
керівники	3492	4086	4736	3426	3134	3908	4293
у тому числі							
безпосередньо на виробництві	1043	1259	1499	1015	936	1342	1149
у навчальних закладах різних типів за договорами	2449	2827	3237	2711	2198	2566	3144
робітники	10171	9680	11725	11338	10601	10185	11094
у тому числі							
безпосередньо на виробництві	7245	7131	9118	8067	8358	7375	7827
у навчальних закладах різних типів за договорами	2926	2549	2607	3271	2243	2810	3267
професіонали, фахівці, технічні службовці	24003	22861	25587	23119	24857	26639	27849
у тому числі							
безпосередньо на виробництві	3898	4339	4003	3145	3045	3245	3359
у навчальних закладах різних типів за договорами	20105	18522	21584	19974	21812	23393	24490
<u>Крім того, навчалися за кордоном</u>	235	214	156	188	155	132	152

Див. примітку до табл. 5.3.

5.12. Підвищення кваліфікації працівників за видами економічної діяльності у 2011 році

	Підвищили кваліфікацію				Крім того, навчались за кордоном, осіб
	усього	з них жінки	у % до		
			осіб	2010 р.	
Усього	43628	23196	105,2	7,7	152
Сільське господарство, мисливство та пов'язані з ними послуги	6	4	20,7	0,1	-
Лісове господарство	119	1	71,7	2,6	-
Рибальство, рибництво	2	-	-	0,7	-
Промисловість	9676	1525	109,4	7,6	42
Будівництво	868	26	89,3	4,3	-
Торгівля; ремонт автомобілів, побутових виробів та предметів особистого вжитку	460	272	149,4	0,8	-
Діяльність готелів та ресторанів	26	18	44,8	0,4	-
Діяльність транспорту та зв'язку	5450	1100	105,9	10,1	6
діяльність транспорту	4367	741	118,5	10,4	6
діяльність пошти та зв'язку	1083	359	74,2	9,0	-
Фінансова діяльність	752	464	72,6	5,1	2
Операції з нерухомим майном, оренда, інжиніринг та надання послуг підприємцям	686	144	110,5	2,0	23
дослідження та розробки	45	24	118,4	0,8	4
Державне управління	3167	1939	104,1	9,2	6
Освіта	14002	11145	108,1	13,2	60
Охорона здоров'я та надання соціальної допомоги	8302	6520	102,5	9,8	12
Надання комунальних та індивідуальних послуг; діяльність у сфері культури і спорту	112	38	56,0	0,6	1
діяльність у сфері культури і спорту, відпочинку та розваг	85	20	50,6	0,7	1

Див. примітку до табл. 5.3.

5.13. Підвищення кваліфікації працівників за видами промислової діяльності у 2011 році

	Підвищили кваліфікацію				Крім того, навчались за кордоном, осіб
	усього	з них жінки	у % до		
			2010р.	облікової кількості штатних працівників	
	осіб				
Промисловість	9676	1525	109,4	7,6	42
Добувна промисловість	1991	85	81,8	13,9	-
добування паливно-енергетичних корисних копалин	1987	85	81,7	14,2	-
добування вугілля, лігніту і торфу	1386	58	99,5	11,4	-
добування корисних копалин, крім паливно-енергетичних	4	-	200,0	1,3	-
Переробна промисловість	4589	982	117,5	5,0	40
виробництво харчових продуктів, напоїв та тютюнових виробів	494	126	81,9	3,1	1
текстильне виробництво; виробництво одягу, хутра та виробів з хутра	82	55	160,8	0,7	-
виробництво шкіри, виробів з шкіри та інших матеріалів	21	11	116,7	0,7	-
оброблення деревини та виробів з деревини, крім меблів	51	5	94,4	1,4	-
целюлозно-паперове виробництво; видавнича діяльність	5	2	83,3	0,1	-
виробництво коксу, продуктів нафтоперероблення	641	84	225,7	43,8	-
хімічне виробництво	449	213	62,7	19,7	3
виробництво гумових та пластмасових виробів	37	3	284,6	1,3	9
виробництво іншої неметалевої мінеральної продукції	477	80	229,3	8,5	23
металургійне виробництво та виробництво готових металевих виробів	123	16	151,9	2,6	-
виробництво машин та устаткування	738	43	125,1	11,3	-
виробництво електричного, електронного та оптичного устаткування	154	16	62,9	1,0	4
виробництво транспортних засобів та устаткування	1232	322	133,0	18,4	-
інші галузі промисловості	85	6	78,0	1,3	-
Виробництво та розподілення електроенергії, газу та води	3096	458	123,5	15,2	2

Див. примітку до табл. 5.3.

5.14. Підвищення кваліфікації працівників за місцем навчання та видами економічної діяльності у 2011 році

	Кількість працівників, які підвищили кваліфікацію усього, осіб	У тому числі			
		на виробництві		у навчальних закладах різних типів	
		осіб	у % до кількості працівників, які підвищили кваліфікацію	осіб	у % до кількості працівників, які підвищили кваліфікацію
Усього	43628	12576	28,8	31052	71,2
Сільське господарство, мисливство та пов'язані з ними послуги	6	-	-	6	100,0
Лісове господарство	119	-	-	119	100,0
Рибальство, рибництво	2	-	-	2	100,0
Промисловість	9676	7504	77,6	2172	22,4
Будівництво	868	262	30,2	606	69,8
Торгівля; ремонт автомобілів, побутових виробів та предметів особистого вжитку	460	14	3,0	446	97,0
Діяльність готелів та ресторанів	26	-	-	26	100,0
Діяльність транспорту та зв'язку	5450	2635	48,3	2815	51,7
діяльність транспорту	4367	1772	40,6	2595	59,4
діяльність пошти та зв'язку	1083	863	79,7	220	20,3
Фінансова діяльність	752	521	69,3	231	30,7
Операції з нерухомим майном, оренда, інжиніринг та надання послуг підприємцям	686	312	45,5	374	54,5
дослідження та розробки	45	2	4,4	43	95,6
Державне управління	3167	334	10,5	2833	89,5
Освіта	14002	652	4,7	13350	95,3
Охорона здоров'я та надання соціальної допомоги	8302	326	3,9	7976	96,1
Надання комунальних та індивідуальних послуг; діяльність у сфері культури і спорту	112	16	14,3	96	85,7
діяльність у сфері культури і спорту, відпочинку та розваг	85	12	14,1	73	85,9

Див. примітку до табл. 5.3.

5.15. Підвищення кваліфікації працівників економіки за місцем навчання у розрізі міст і районів у 2011 році

	Кількість працівників, які підвищили кваліфікацію-усього, осіб	У тому числі			
		на виробництві		у навчальних закладах різних типів	
		осіб	у % до кількості працівників, які підвищили кваліфікацію	осіб	у % до кількості працівників, які підвищили кваліфікацію
Усього по області	43628	12576	28,8	31052	71,2
м.Львів	18461	6534	35,4	11927	64,6
м.Борислав	928	526	56,7	402	43,3
м.Дрогобич	2247	994	44,2	1253	55,8
м.Моршин	239	4	1,7	235	98,3
м.Новий Розділ	412	45	10,9	367	89,1
м.Самбір	592	130	22,0	462	78,0
м.Стрий	1535	693	45,1	842	54,9
м.Трускавець	767	11	1,4	756	98,6
м.Червоноград	1220	609	49,9	611	50,1
Бродівський	651	88	13,5	563	86,5
Буський	411	149	36,3	262	63,7
Городоцький	631	7	1,1	624	98,9
Дрогобицький	1189	25	2,1	1164	97,9
Жидачівський	639	68	10,6	571	89,4
Жовківський	930	331	35,6	599	64,4
Золочівський	1052	50	4,8	1002	95,2
Кам'янка-Бузький	1326	845	63,7	481	36,3
Миколаївський	1342	50	3,7	1292	96,3
Мостиський	419	12	2,9	407	97,1
Перемишлянський	503	35	7,0	468	93,0
Пустомитівський	748	72	9,6	676	90,4
Радехівський	451	67	14,9	384	85,1
Самбірський	505	4	0,8	501	99,2
Сколівський	281	6	2,1	275	97,9
Сокальський	1780	930	52,2	850	47,8
Старосамбірський	1385	14	1,0	1371	99,0
Стрийський	1189	220	18,5	969	81,5
Турківський	291	9	3,1	282	96,9
Яворівський	1504	48	3,2	1456	96,8

Див. примітку до табл. 5.3.

5.16. Підвищення кваліфікації працівників за місцем навчання та видами промислової діяльності у 2011 році

	Кількість працівників, які підвищили кваліфікацію-усього, осіб	У тому числі			
		безпосередньо на виробництві		у навчальних закладах різних типів	
		осіб	у % до кількості працівників, які підвищили кваліфікацію	осіб	у % до кількості працівників, які підвищили кваліфікацію
Промисловість	9676	7504	77,6	2172	22,4
Добувна промисловість	1991	1756	88,2	235	11,8
добування паливно-енергетичних корисних копалин	1987	1756	88,4	231	11,6
добування вугілля, лігніту і торфу	1386	1326	95,7	60	4,3
добування корисних копалин, крім паливно-енергетичних	4	-	-	4	100,0
Переробна промисловість	4589	3080	67,1	1509	32,9
виробництво харчових продуктів, напоїв та тютюнових виробів	494	356	72,1	138	27,9
текстильне виробництво; виробництво одягу, хутра та виробів з хутра	82	71	86,6	11	13,4
виробництво шкіри, виробів з шкіри та інших матеріалів	21	13	61,9	8	38,1
оброблення деревини та виробів з деревини, крім меблів	51	1	2,0	50	98,0
целюлозно-паперове виробництво; видавнича діяльність	5	5	100,0	-	-
виробництво коксу, продуктів нафтоперероблення	641	549	85,6	92	14,4
хімічне виробництво	449	338	75,3	111	24,7
виробництво гумових та пластмасових виробів	37	23	62,2	14	37,8
виробництво іншої неметалевої мінеральної продукції	477	97	20,3	380	79,7
металургійне виробництво та виробництво готових металевих виробів	123	89	72,4	34	27,6
виробництво машин та устаткування	738	408	55,3	330	44,7
виробництво електричного, електронного та оптичного устаткування	154	87	56,5	67	43,5
виробництво транспортних засобів та устаткування	1232	1023	83,0	209	17,0
інші галузі промисловості	85	20	23,5	65	76,5
Виробництво та розподілення електроенергії, газу та води	3096	2668	86,2	428	13,8

Див. примітку до табл. 5.3.

5.17. Підвищення кваліфікації працівників за професійними групами та видами економічної діяльності у 2011 році

	Кількість найманих працівників, які підвищили кваліфікацію, осіб	У тому числі (у % до кількості працівників, які підвищили кваліфікацію)				
		керівники	професіонали, фахівці	технічні службовці	робітники	з них підвищили розряд
Усього	43628	9,8	63,9	0,9	25,4	6,8
Сільське господарство, мисливство та пов'язані з ними послуги	6	-	66,7	-	33,3	33,3
Лісове господарство	119	77,3	18,5	-	4,2	-
Рибальство, рибництво	2	-	50,0	-	50,0	-
Промисловість	9676	10,5	21,1	0,9	67,5	13,3
Будівництво	868	19,2	5,9	-	74,9	20,3
Торгівля; ремонт автомобілів, побутових виробів та предметів особистого вжитку	460	31,3	56,3	1,7	10,7	-
Діяльність готелів та ресторанів	26	34,6	65,4	-	-	-
Діяльність транспорту та зв'язку	5450	14,2	30,6	3,5	51,7	22,9
діяльність транспорту	4367	10,9	27,8	0,4	60,9	26,7
діяльність пошти та зв'язку	1083	27,6	42,0	15,9	14,5	7,5
Фінансова діяльність	752	28,9	68,5	1,7	0,9	0,1
Операції з нерухомим майном, оренда, інжиніринг та надання послуг підприємцям	686	22,4	36,9	6,4	34,3	17,1
дослідження та розробки	45	20,0	71,2	4,4	4,4	-
Державне управління	3167	30,2	65,4	-	4,4	0,8
Освіта	14002	3,8	92,0	0,1	4,1	0,6
Охорона здоров'я та надання соціальної допомоги	8302	2,6	95,9	0,5	1,0	0,3
Надання комунальних та індивідуальних послуг; діяльність у сфері культури і спорту	112	7,1	87,5	0,9	4,5	3,6
діяльність у сфері культури і спорту, відпочинку та розваг	85	8,2	91,8	-	-	-

Див. примітку до табл. 5.3.

5.18. Розподіл працівників економіки за місцем підвищення кваліфікації у 2011 році

(у % до кількості працівників, які підвищили кваліфікацію)

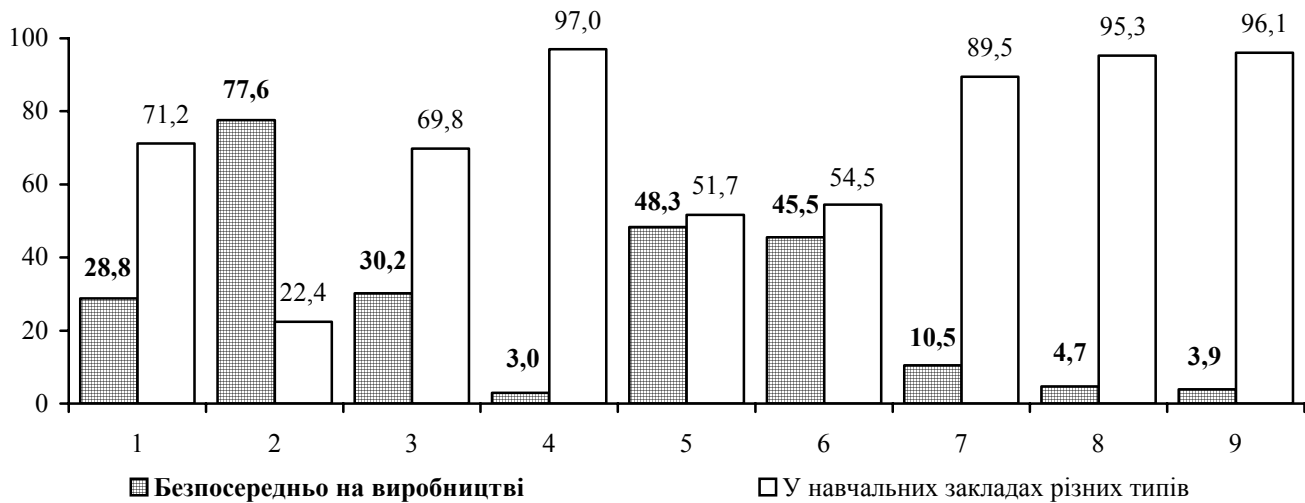

Види економічної діяльності

1. Усього
2. Сільське господарство, мисливство та пов'язані з ними послуги
3. Промисловість
4. Будівництво
5. Торгівля, ремонт автомобілів, побутових виробів та предметів особистого вжитку
6. Діяльність транспорту і зв'язку
7. Державне управління
8. Освіта
9. Охорона здоров'я та надання соціальної допомоги

5.19. Розподіл працівників економіки, які пройшли підвищення кваліфікації кадрів, за професійними групами у 2011 році

(у % до кількості працівників, які пройшли навчання)

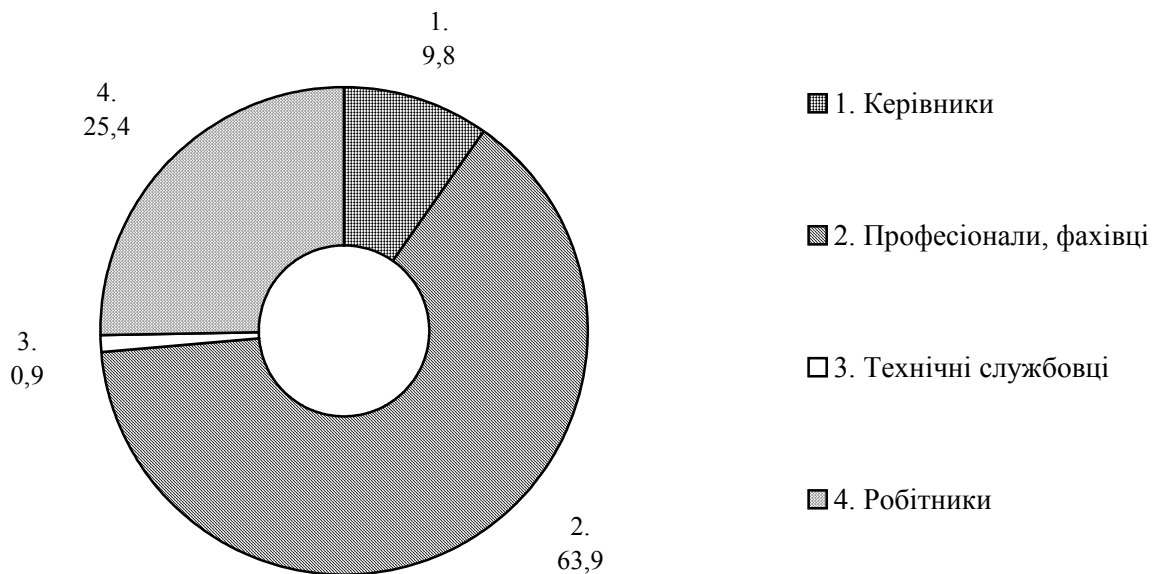

5.20. Підвищення кваліфікації працівників економіки за професійними групами у розрізі міст і районів у 2011 році

	Кількість найманих працівників, які підвищили кваліфікацію, осіб	У тому числі (у % до кількості працівників, які підвищили кваліфікацію)				
		керівники	професіонали, фахівці	технічні службовці	робітники	з них підвищили розряд
Усього по області	43628	9,8	63,9	0,9	25,4	6,8
м.Львів	18461	11,2	64,5	1,3	23,0	9,0
м.Борислав	928	4,2	43,6	-	52,2	4,2
м.Дрогобич	2247	4,7	63,8	0,5	31,0	6,3
м.Моршин	239	9,2	90,0	0,4	0,4	-
м.Новий Розділ	412	4,9	85,9	0,7	8,5	8,5
м.Самбір	592	9,6	72,2	0,5	17,7	16,2
м.Стрий	1535	6,4	45,6	2,4	45,6	8,3
м.Трускавець	767	9,6	75,5	3,7	11,2	0,1
м.Червоноград	1220	9,7	43,5	1,1	45,7	13,0
Бродівський	651	6,9	73,2	0,3	19,6	7,4
Буський	411	15,3	55,7	0,5	28,5	28,5
Городоцький	631	7,1	80,4	2,4	10,1	9,8
Дрогобицький	1189	3,3	91,7	0,1	4,9	1,0
Жидачівський	639	4,5	78,4	0,5	16,6	4,5
Жовківський	930	6,0	68,9	1,4	23,7	7,7
Злочівський	1052	17,1	78,9	0,1	3,9	1,0
Кам'янка-Бузький	1326	8,1	20,3	0,2	71,4	5,1
Миколаївський	1342	25,0	52,4	0,1	22,5	2,8
Мостиський	419	2,9	95,9	-	1,2	0,5
Перемишлянський	503	15,7	58,0	-	26,3	0,2
Пустомитівський	748	11,4	58,8	0,1	29,7	2,1
Радехівський	451	3,1	79,0	0,4	17,5	1,3
Самбірський	505	5,1	67,8	-	27,1	0,8
Сколівський	281	16,4	79,7	-	3,9	0,4
Сокальський	1780	7,0	40,6	-	52,4	7,2
Старосамбірський	1385	6,4	90,0	0,1	3,5	0,6
Стрийський	1189	20,0	28,8	1,4	49,8	5,1
Турківський	291	12,4	86,2	-	1,4	0,7
Яворівський	1504	2,5	94,4	0,4	2,7	1,8

Див. примітку до табл. 5.3.

5.21. Підвищення кваліфікації працівників за професійними групами та видами промислової діяльності у 2011 році

	Кількість найманих працівників, які підвищили кваліфікацію, осіб	У тому числі (у % до кількості працівників, які підвищили кваліфікацію)				
		керівники	професіонали	фахівці та інші службовці	робітники	з них підвищили розряд
Промисловість	9676	10,5	21,1	0,9	67,5	13,3
Добувна промисловість	1991	5,3	5,1	0,1	89,5	9,4
добування паливно-енергетичних корисних копалин	1987	5,2	5,1	0,1	89,6	9,4
добування вугілля, лігніту і торфу	1386	2,7	1,9	-	95,4	12,3
добування корисних копалин, крім паливно-енергетичних	4	75,0	-	-	25,0	0,0
Переробна промисловість	4589	10,4	21,3	1,2	67,1	17,6
виробництво харчових продуктів, напоїв та тютюнових виробів	494	17,4	27,7	2,0	52,9	17,4
текстильне виробництво; виробництво одягу, хутра та виробів з хутра	82	1,2	-	1,2	97,6	81,7
виробництво шкіри, виробів з шкіри та інших матеріалів	21	14,3	23,8	-	61,9	61,9
оброблення деревини та виробів з деревини, крім меблів	51	47,1	23,5	-	29,4	11,8
целюлозно-паперове виробництво; видавнича діяльність	5	-	-	-	100,0	100,0
виробництво коксу, продуктів нафтоперероблення	641	4,4	41,6	-	54,0	3,7
хімічне виробництво	449	35,5	56,7	0,9	6,9	4,0
виробництво гумових та пластмасових виробів	37	29,7	24,3	-	46,0	37,8
виробництво іншої неметалевої мінеральної продукції	477	6,3	14,5	0,4	78,8	14,5
металургійне виробництво та виробництво готових металевих виробів	123	0,8	4,1	3,3	91,8	91,9
виробництво машин та устаткування	738	6,0	7,5	0,8	85,7	22,0
виробництво електричного, електронного та оптичного устаткування	154	20,1	33,1	10,4	36,4	20,1
виробництво транспортних засобів та устаткування	1232	3,7	7,7	1,0	87,6	14,6
інші галузі промисловості	85	15,3	20,0	2,4	62,3	22,4
Виробництво та розподілення електроенергії, газу та води	3096	14,0	31,2	0,9	53,9	9,6

Див. примітку до табл. 5.3.

РОЗДІЛ VI

КІЛЬКІСТЬ ДЕРЖАВНИХ СЛУЖБОВЦІВ ТА ПОСАДОВИХ ОСІБ ОРГАНІВ МІСЦЕВОГО САМОВРЯДУВАННЯ

6.1. Динаміка кількості державних службовців

	2005	2006	2007	2008	2009	2010	2011
	на 31 грудня; осіб						
Усього	10781	11121	11514	12018	12182	12125	11698
Керівники	2371	2431	2576	2732	2839	2895	2903
з них мають категорії посад:							
першу	1	1	1	1	1	1	1
другу	5	2	2	2	2	2	2
третю	62	59	61	59	62	59	58
четверту	217	211	219	242	250	250	251
п`яту	712	733	775	935	969	995	975
шосту	1374	1425	1518	1493	1555	1588	1616
Спеціалісти	8410	8690	8938	9286	9343	9230	8795
з них мають категорії посад:							
другу	-	-	-	-	-	-	-
третю	10	9	7	8	13	15	13
четверту	24	26	26	30	28	29	24
п`яту	589	606	633	681	703	696	772
шосту	3245	3368	3582	4140	4193	4108	3942
сьому	4542	4681	4690	4427	4406	4382	4044

6.2. Динаміка кількості державних службовців

(на 31 грудня відповідного року; осіб)

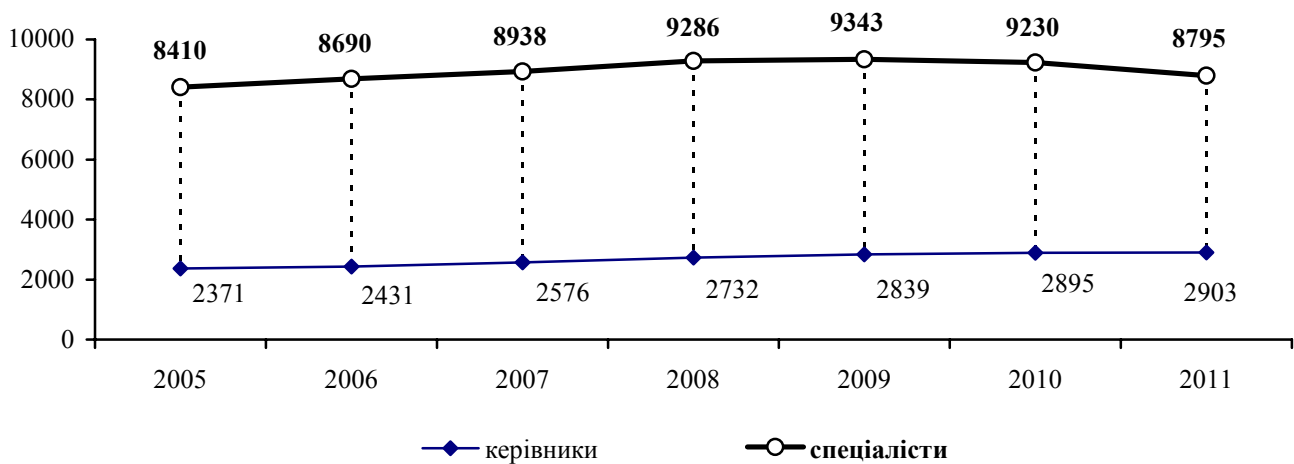

6.3. Динаміка кількості державних службовців у розрізі міст і районів

	2005	2006	2007	2008	2009	2010	2011
	на 31 грудня; осіб						
Усього по області	10781	11121	11514	12018	12182	12125	11698
м. Львів	5110	5302	5533	5927	6548	6600	6419
м. Борислав	89	96	95	103	87	86	82
м. Дрогобич	226	226	229	238	200	200	231
м. Моршин	4	4	14	16	18	17	17
м. Новий Розділ	23	24	24	24	26	27	27
м. Самбір	177	183	174	167	146	152	185
м. Стрий	181	188	186	186	148	149	182
м. Трускавець	93	93	93	92	81	80	77
м. Червоноград	164	169	172	172	148	147	140
Бродівський	216	227	242	243	235	235	230
Буський	222	212	225	231	209	205	194
Городоцький	240	239	245	252	237	240	232
Дрогобицький	189	189	196	192	192	182	128
Жидачівський	259	267	263	268	256	256	237
Жовківський	276	291	301	300	270	263	259
Золочівський	270	267	278	283	270	263	251
Кам'янка-Бузький	231	235	236	245	228	235	218
Миколаївський	241	245	254	261	242	236	219
Мостиський	221	236	242	256	243	233	226
Перемишлянський	205	223	221	227	216	205	198
Пустомитівський	263	270	292	299	273	269	252
Радехівський	205	212	225	232	214	202	188
Самбірський	187	193	204	209	200	203	161
Сколівський	215	217	217	223	218	210	195
Сокальський	305	312	322	320	289	275	271
Старосамбірський	265	269	273	281	264	249	242
Стрийський	171	172	172	181	173	178	137
Турківський	227	231	237	235	219	211	197
Яворівський	306	329	349	355	332	317	303

6.4. Кількість державних службовців на 31 грудня 2011 року

	Кількість державних службовців, осіб	У тому числі	
		керівники	спеціалісти
Усього по області	11698	2903	8795
м. Львів	6419	1311	5108
м. Борислав	82	26	56
м. Дрогобич	231	45	186
м. Моршин	17	5	12
м. Новий Розділ	27	10	17
м. Самбір	185	42	143
м. Стрий	182	37	145
м. Трускавець	77	20	57
м. Червоноград	140	38	102
Бродівський	230	73	157
Буський	194	71	123
Городоцький	232	75	157
Дрогобицький	128	43	85
Жидачівський	237	75	162
Жовківський	259	79	180
Золочівський	251	78	173
Кам'янка-Бузький	218	66	152
Миколаївський	219	76	143
Мостиський	226	80	146
Перемишлянський	198	58	140
Пустомитівський	252	77	175
Радехівський	188	69	119
Самбірський	161	55	106
Сколівський	195	62	133
Сокальський	271	69	202
Старосамбірський	242	71	171
Стрийський	137	44	93
Турківський	197	75	122
Яворівський	303	73	230

6.5. Кількість державних службовців за статтю та категоріями посад на 31 грудня 2011 року

	Облікова кількість, осіб	У тому числі			
		жінки		чоловіки	
		осіб	у %	осіб	у %
Усього	11698	8729	74,6	2969	25,4
Керівники	2903	1869	64,4	1034	35,6
з них мають категорії посад:					
першу	1	-	-	1	100,0
другу	2	-	-	2	100,0
третю	58	18	31,0	40	69,0
четверту	251	105	41,8	146	58,2
п'яту	975	644	66,1	331	33,9
шосту	1616	1102	68,2	514	31,8
Спеціалісти	8795	6860	78,0	1935	22,0
з них мають категорії посад:					
другу	-	-	-	-	-
третю	13	3	23,1	10	76,9
четверту	24	12	50,0	12	50,0
п'яту	772	494	64,0	278	36,0
шосту	3942	2998	76,1	944	23,9
сьому	4044	3353	82,9	691	17,1

6.6. Розподіл державних службовців, які обіймають посади керівників та спеціалістів, за статтю на 31 грудня 2011 року (у % до облікової кількості державних службовців)

керівники

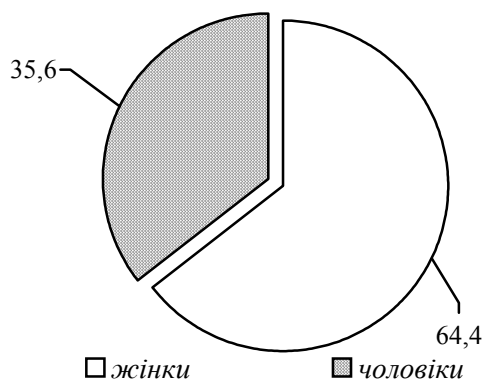

спеціалісти

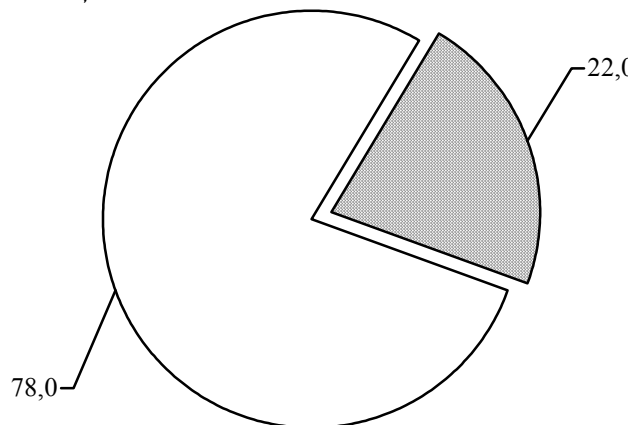

6.7. Кількість державних службовців за категоріями посад у розрізі міст і районів на 31 грудня 2011 року

	Облікова кількість, осіб	У тому числі						
		керівники- усього	з них мають категорії посад					
			першу	другу	третю	четверту	п'яту	шосту
Усього по області	11698	2903	1	2	58	251	975	1616
м. Львів	6419	1311	1	2	39	232	668	369
м. Борислав	82	26	-	-	-	-	24	2
м. Дрогобич	231	45	-	-	-	-	36	9
м. Моршин	17	5	-	-	-	-	4	1
м. Новий Розділ	27	10	-	-	-	-	9	1
м. Самбір	185	42	-	-	-	-	31	11
м. Стрий	182	37	-	-	-	-	32	5
м. Трускавець	77	20	-	-	-	-	18	2
м. Червоноград	140	38	-	-	-	-	26	12
Бродівський	230	73	-	-	1	-	6	66
Буський	194	71	-	-	1	1	6	63
Городоцький	232	75	-	-	1	1	7	66
Дрогобицький	128	43	-	-	1	1	3	38
Жидачівський	237	75	-	-	1	1	7	66
Жовківський	259	79	-	-	-	1	5	73
Золочівський	251	78	-	-	1	1	6	70
Кам'янка-Бузький	218	66	-	-	1	1	4	60
Миколаївський	219	76	-	-	1	1	6	68
Мостиський	226	80	-	-	1	1	5	73
Перемишлянський	198	58	-	-	1	1	6	50
Пустомитівський	252	77	-	-	1	1	9	66
Радехівський	188	69	-	-	1	1	8	59
Самбірський	161	55	-	-	1	1	3	50
Сколівський	195	62	-	-	1	1	7	53
Сокальський	271	69	-	-	1	1	8	59
Старосамбірський	242	71	-	-	1	1	6	63
Стрийський	137	44	-	-	1	1	3	39
Турківський	197	75	-	-	1	1	7	66
Яворівський	303	73	-	-	1	1	15	56

Продовження табл. 6.7.

	У тому числі						
	спеціалісти- усього	з них мають категорії посад					
		другу	третю	четверту	п'яту	шосту	сьому
Усього по області	8795	-	13	24	772	3942	4044
м. Львів	5108	-	13	24	767	3047	1257
м. Борислав	56	-	-	-	-	49	7
м. Дрогобич	186	-	-	-	4	158	24
м. Моршин	12	-	-	-	-	10	2
м. Новий Розділ	17	-	-	-	-	14	3
м. Самбір	143	-	-	-	-	121	22
м. Стрий	145	-	-	-	-	126	19
м. Трускавець	57	-	-	-	-	48	9
м. Червоноград	102	-	-	-	-	84	18
Бродівський	157	-	-	-	-	12	145
Буський	123	-	-	-	-	10	113
Городоцький	157	-	-	-	-	17	140
Дрогобицький	85	-	-	-	-	2	83
Жидачівський	162	-	-	-	-	15	147
Жовківський	180	-	-	-	-	22	158
Золочівський	173	-	-	-	-	13	160
Кам'янка-Бузький	152	-	-	-	-	14	138
Миколаївський	143	-	-	-	1	16	126
Мостиський	146	-	-	-	-	14	132
Перемишлянський	140	-	-	-	-	19	121
Пустомитівський	175	-	-	-	-	14	161
Радехівський	119	-	-	-	-	11	108
Самбірський	106	-	-	-	-	2	104
Сколівський	133	-	-	-	-	11	122
Сокальський	202	-	-	-	-	22	180
Старосамбірський	171	-	-	-	-	13	158
Стрийський	93	-	-	-	-	-	93
Турківський	122	-	-	-	-	13	109
Яворівський	230	-	-	-	-	45	185

6.8. Розподіл державних службовців – керівників за статтю та категоріями посад на 31 грудня 2011 року

(у % до облікової кількості державних службовців)

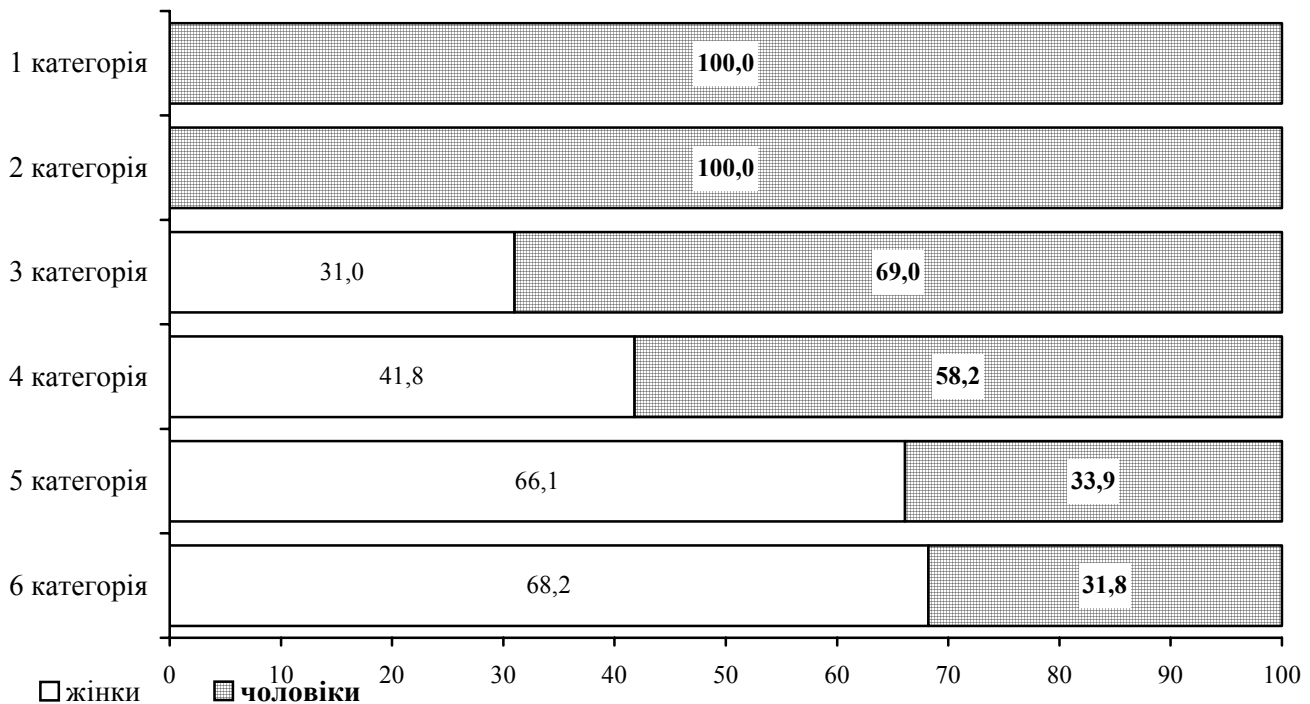

6.9. Розподіл державних службовців – спеціалістів за статтю та категоріями посад на 31 грудня 2011 року

(у % до облікової кількості державних службовців)

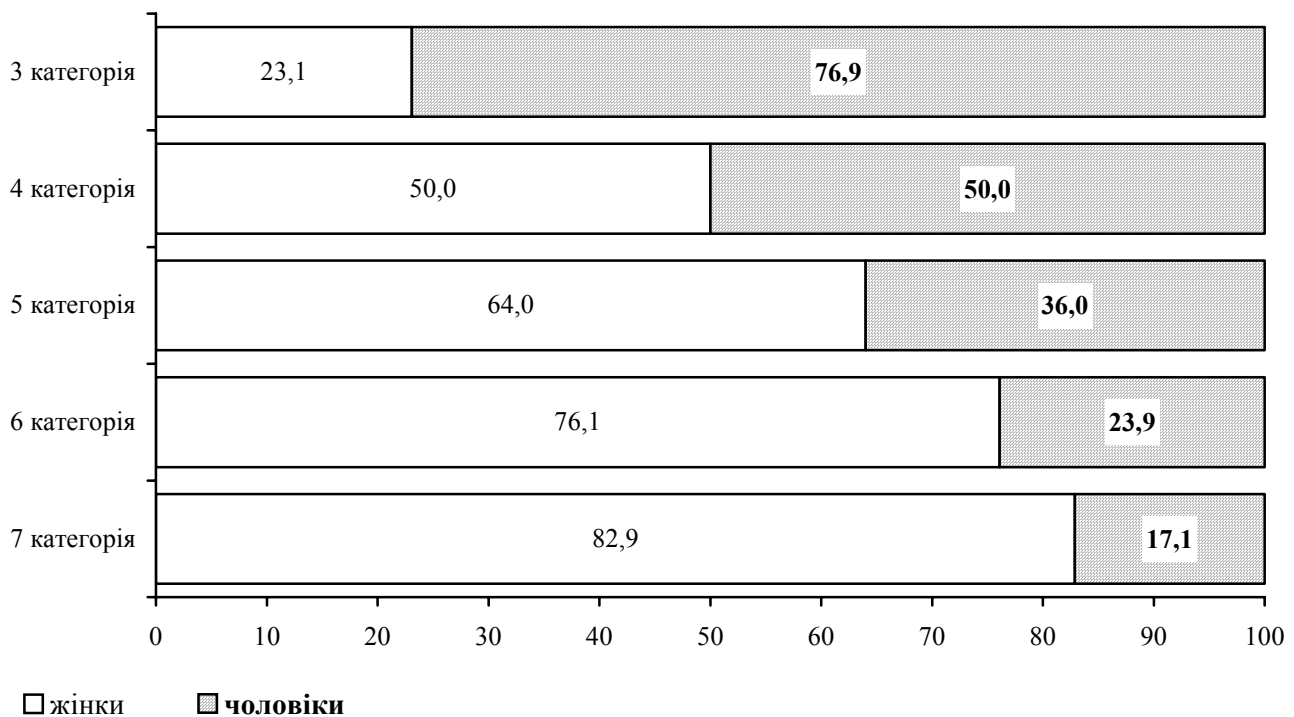

6.10. Кількість державних службовців за статтю у розрізі міст і районів на 31 грудня 2011 року

	Облікова кількість, осіб	У тому числі			
		жінки		чоловіки	
		осіб	у %	осіб	у %
Усього по області	11698	8729	74,6	2969	25,4
м. Львів	6419	4546	70,8	1873	29,2
м. Борислав	82	70	85,4	12	14,6
м. Дрогобич	231	198	85,7	33	14,3
м. Моршин	17	15	88,2	2	11,8
м. Новий Розділ	27	24	88,9	3	11,1
м. Самбір	185	154	83,2	31	16,8
м. Стрий	182	164	90,1	18	9,9
м. Трускавець	77	56	72,7	21	27,3
м. Червоноград	140	132	94,3	8	5,7
Бродівський	230	181	78,7	49	21,3
Буський	194	155	79,9	39	20,1
Городоцький	232	181	78,0	51	22,0
Дрогобицький	128	93	72,7	35	27,3
Жидачівський	237	184	77,6	53	22,4
Жовківський	259	210	81,1	49	18,9
Золочівський	251	199	79,3	52	20,7
Кам'янка-Бузький	218	191	87,6	27	12,4
Миколаївський	219	177	80,8	42	19,2
Мостиський	226	180	79,6	46	20,4
Перемишлянський	198	155	78,3	43	21,7
Пустомитівський	252	201	79,8	51	20,2
Радехівський	188	145	77,1	43	22,9
Самбірський	161	114	70,8	47	29,2
Сколівський	195	135	69,2	60	30,8
Сокальський	271	213	78,6	58	21,4
Старосамбірський	242	176	72,7	66	27,3
Стрийський	137	106	77,4	31	22,6
Турківський	197	126	64,0	71	36,0
Яворівський	303	248	81,8	55	18,2

6.11. Кількість державних службовців за рівнем освіти та категоріями посад на 31 грудня 2011 року

	Кількість працівників, які мають освіту							
	повну вищу		неповну вищу		науковий ступінь		вчене звання	
	осіб	у % до облікової кількості державних службовців відповідної категорії	осіб	у % до облікової кількості державних службовців відповідної категорії	осіб	з них докторів наук	осіб	з них професорів
Усього	10648	91,0	976	8,3	44	7	11	2
Керівники	2813	96,9	88	3,0	37	7	11	2
з них мають категорії посад:								
першу	1	100,0	-	-	1	-	-	-
другу	2	100,0	-	-	-	-	-	-
третю	58	100,0	-	-	8	3	4	-
четверту	247	98,4	4	1,6	13	2	4	1
п`яту	963	98,8	10	1,0	12	-	3	1
шосту	1542	95,4	74	4,6	3	2	-	-
Спеціалісти	7835	89,1	888	10,1	7	-	-	-
з них мають категорії посад:								
другу	-	-	-	-	-	-	-	-
третю	13	100,0	-	-	2	-	-	-
четверту	24	100,0	-	-	-	-	-	-
п`яту	728	94,3	34	4,4	2	-	-	-
шосту	3547	90,0	341	8,7	3	-	-	-
сьому	3523	87,1	513	12,7	-	-	-	-

6.12. Кількість державних службовців за рівнем освіти у розрізі міст і районів на 31 грудня 2011 року

	Кількість працівників, які мають освіту							
	повну вищу		неповну вищу		науковий ступінь		вчене звання	
	осіб	у % до облікової кількості державних службовців	осіб	у % до облікової кількості державних службовців	осіб	з них докторів наук	осіб	з них професорів
Усього по області	10648	91,0	976	8,3	44	7	11	2
м. Львів	5811	90,5	538	8,4	40	5	10	2
м. Борислав	75	91,5	7	8,5	-	-	-	-
м. Дрогобич	221	95,7	10	4,3	-	-	-	-
м. Моршин	13	76,5	4	23,5	-	-	-	-
м. Новий Розділ	27	100,0	-	-	-	-	-	-
м. Самбір	179	96,8	6	3,2	-	-	-	-
м. Стрий	168	92,3	14	7,7	-	-	-	-
м. Трускавець	74	96,1	3	3,9	-	-	-	-
м. Червоноград	135	96,4	5	3,6	-	-	-	-
Бродівський	205	89,1	25	10,9	-	-	-	-
Буський	174	89,7	20	10,3	-	-	-	-
Городоцький	207	89,2	25	10,8	-	-	-	-
Дрогобицький	118	92,2	10	7,8	-	-	-	-
Жидачівський	218	92,0	18	7,6	-	-	-	-
Жовківський	238	91,9	21	8,1	1	-	-	-
Золочівський	232	92,4	19	7,6	-	-	-	-
Кам'янка-Бузький	206	94,5	12	5,5	-	-	-	-
Миколаївський	202	92,2	17	7,8	-	-	-	-
Мостиський	198	87,6	26	11,5	-	-	-	-
Перемишлянський	166	83,8	32	16,2	-	-	-	-
Пустомитівський	232	92,1	20	7,9	1	1	-	-
Радехівський	177	94,1	10	5,3	1	-	1	-
Самбірський	143	88,8	18	11,2	1	1	-	-
Сколівський	181	92,8	14	7,2	-	-	-	-
Сокальський	244	90,0	27	10,0	-	-	-	-
Старосамбірський	223	92,1	19	7,9	-	-	-	-
Стрийський	130	94,9	7	5,1	-	-	-	-
Турківський	179	90,9	18	9,1	-	-	-	-
Яворівський	272	89,8	31	10,2	-	-	-	-

6.13. Кількість працівників, які вибули з державної служби, за категоріями посад на 31 грудня 2011 року

	Вибуло		У тому числі за причинами				
	усього, осіб	у % до загальної кількості державних службовців	за власним бажанням	досягнення граничного віку	закінчення повноважень або їх дострокове припинення	скорочення штатів, ліквідація установи	інші причини
Усього	1820	15,6	415	187	23	256	935
Керівники з них мають категорії посад:	425	14,6	84	111	13	47	170
першу	1	100,0	-	-	1	-	-
другу	2	100,0	-	1	1	-	-
третю	13	22,4	-	1	8	1	3
четверту	46	18,3	14	8	1	9	14
п`яту	161	16,5	34	46	2	34	45
шосту	202	12,5	36	55	0	3	108
Спеціалісти з них мають категорії посад:	1395	15,9	331	76	10	209	765
другу	-	-	-	-	-	-	-
третю	1	7,7	-	-	-	-	1
четверту	1	4,2	-	-	-	-	1
п`яту	99	12,8	34	2	2	8	53
шосту	628	15,9	166	40	4	167	249
сьому	666	16,5	131	34	4	34	461

6.14. Кількість працівників, які прийняті на державну службу, за категоріями посад на 31 грудня 2011 року

	Прийнято		У тому числі					
	усього, осіб	у % до загальної кількості державних службовців	на конкурсній основі	зі стажуванням	з кадрового резерву	за іншою процедурою, передбаченою чинним законодавством	із загальної кількості прийнятих	
							з них із випробувальним терміном	такі, що мали статус державного службовця
Усього	1408	12,0	554	193	197	464	210	751
Керівники з них мають категорії посад:	265	9,1	60	74	29	102	5	195
першу	1	100,0	-	-	-	1	-	-
другу	2	100,0	-	-	-	2	-	2
третю	6	10,3	-	-	-	6	-	6
четверту	38	15,1	5	12	3	18	-	22
п'яту	72	7,4	11	23	11	27	2	59
шосту	146	9,0	44	39	15	48	3	106
Спеціалісти з них мають категорії посад:	1143	13,0	494	119	168	362	205	556
другу	-	-	-	-	-	-	-	-
третю	-	-	-	-	-	-	-	-
четверту	-	-	-	-	-	-	-	-
п'яту	101	13,1	29	13	10	49	15	49
шосту	522	13,2	290	46	69	117	124	220
сьому	520	12,9	175	60	89	196	66	287

6.15. Розподіл державних службовців за стажем роботи та категоріями посад на 31 грудня 2011 року

	Облікова кількість, осіб	У тому числі працівники, які мають стаж державної служби, років (у % до облікової кількості)						
		до 1	від 1 до 3	від 3 до 5	від 5 до 10	від 10 до 15	від 15 до 25	понад 25
Усього	11698	4,6	10,2	13,4	28,3	18,4	20,3	4,8
Керівники	2903	1,0	3,1	5,8	22,1	23,9	33,0	11,1
з них мають категорії посад:								
першу	1	-	-	-	100,0	-	-	-
другу	2	-	-	-	-	-	50,0	50,0
третю	58	-	6,9	6,9	8,6	13,8	44,8	19,0
четверту	251	2,0	3,2	3,6	24,3	17,9	33,1	15,9
п'яту	975	0,7	3,0	5,1	21,5	25,2	33,4	11,1
шосту	1616	1,1	3,0	6,5	22,5	24,4	32,5	10,0
Спеціалісти	8795	5,8	12,5	15,9	30,5	16,6	16,0	2,7
з них мають категорії посад:								
другу	-	-	-	-	-	-	-	-
третю	13	-	-	-	-	15,4	46,1	38,5
четверту	24	-	4,2	4,2	25,0	16,7	37,4	12,5
п'яту	772	5,4	11,5	18,8	34,8	12,4	14,9	2,2
шосту	3942	7,0	13,4	16,1	29,1	16,1	15,3	3,0
сьому	4044	4,9	12,0	15,3	30,8	17,9	16,7	2,4

6.16. Розподіл державних службовців, які обіймають посади керівників та спеціалістів за стажем роботи на 31 грудня 2011 року (у % до облікової кількості державних службовців)

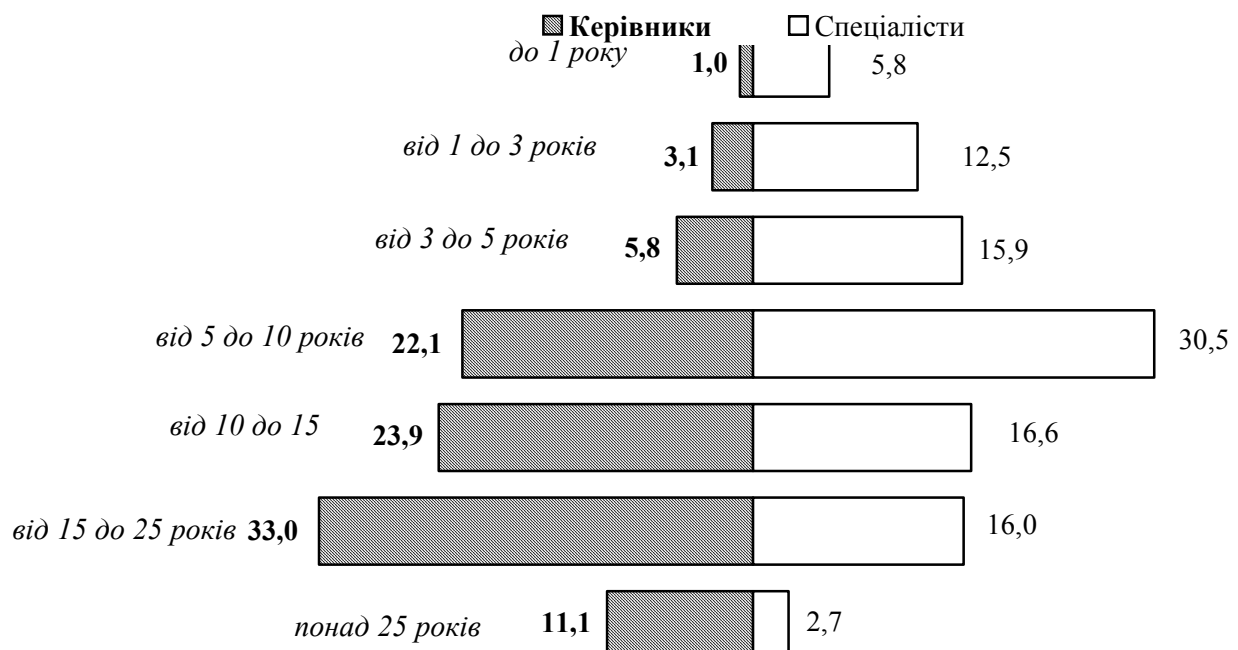

6.17. Розподіл державних службовців за стажем роботи у розрізі міст і районів на 31 грудня 2011 року

	Облікова кількість, осіб	У тому числі працівники, які мають стаж державної служби, років (у % до облікової кількості)						
		до 1	від 1 до 3	від 3 до 5	від 5 до 10	від 10 до 15	від 15 до 25	понад 25
Усього по області	11698	4,6	10,2	13,4	28,3	18,4	20,3	4,8
м. Львів	6419	6,1	12,2	14,9	27,9	15,2	18,6	5,1
м. Борислав	82	1,2	4,9	4,9	39,0	30,5	18,3	1,2
м. Дрогобич	231	1,3	7,8	15,6	30,3	22,9	19,5	2,6
м. Моршин	17	11,8	17,6	17,6	35,3	5,9	11,8	-
м. Новий Розділ	27	-	14,8	7,4	40,8	25,9	11,1	-
м. Самбір	185	1,1	6,5	10,3	31,9	25,4	23,2	1,6
м. Стрий	182	2,7	7,1	6,6	30,9	26,9	23,1	2,7
м. Трускавець	77	1,3	10,4	14,3	35,0	18,2	18,2	2,6
м. Червоноград	140	2,1	3,6	12,1	23,6	26,4	28,6	3,6
Бродівський	230	5,2	11,7	9,6	23,9	20,9	23,9	4,8
Буський	194	3,6	7,2	10,3	26,9	21,6	25,8	4,6
Городоцький	232	3,9	8,6	10,8	28,8	16,8	25,9	5,2
Дрогобицький	128	0,8	10,2	11,7	22,7	25,0	25,7	3,9
Жидачівський	237	1,3	5,5	12,7	29,4	20,7	26,6	3,8
Жовківський	259	4,6	7,7	9,7	28,3	21,2	24,3	4,2
Золочівський	251	4,0	4,8	10,4	28,2	22,7	24,7	5,2
Кам'янка-Бузький	218	5,0	11,0	15,6	25,3	22,9	15,6	4,6
Миколаївський	219	0,5	4,6	9,6	28,8	29,1	21,5	5,9
Мостиський	226	3,1	9,7	12,4	27,9	24,3	18,6	4,0
Перемишлянський	198	2,0	7,1	13,6	27,8	21,7	22,2	5,6
Пустомитівський	252	3,2	12,7	12,7	27,7	21,4	17,9	4,4
Радехівський	188	3,7	3,7	13,8	29,9	28,2	18,6	2,1
Самбірський	161	5,0	7,5	14,9	31,0	16,8	19,2	5,6
Сколівський	195	0,5	7,2	11,3	28,6	22,1	23,1	7,2
Сокальський	271	3,3	6,6	10,3	33,2	20,7	22,9	3,0
Старосамбірський	242	2,5	5,8	15,7	23,6	18,6	28,8	5,0
Стрийський	137	2,2	11,7	8,8	27,7	20,4	21,9	7,3
Турківський	197	2,0	7,1	7,1	31,5	20,8	24,4	7,1
Яворівський	303	4,6	8,9	11,6	31,9	20,8	17,2	5,0

6.18. Кількість державних службовців, які підвищили кваліфікацію, за категоріями посад на 31 грудня 2011 року

	Усього навчено працівників		У тому числі					
	осіб	у % до загальної кількості працівників	в Україні				за кордоном	
			усього	з них пройшли навчання в освітній галузі "Державне управління"				
				усього	за професійними програмами	за програмами тематичних семінарів	за програмами стажування	
Усього	1614	13,8	1609	1275	539	723	13	5
Керівники з них мають категорії посад:	564	19,4	559	445	145	295	5	5
першу	-	-	-	-	-	-	-	-
другу	1	50,0	-	-	-	-	-	1
третю	15	25,9	13	9	7	-	2	2
четверту	55	21,9	55	19	11	8	-	-
п`яту	192	19,7	190	134	23	111	-	2
шосту	301	18,6	301	283	104	176	3	-
Спеціалісти з них мають категорії посад:	1050	11,9	1050	830	394	428	8	-
другу	-	-	-	-	-	-	-	-
третю	-	-	-	-	-	-	-	-
четверту	-	-	-	-	-	-	-	-
п`яту	84	10,9	84	12	11	1	-	-
шосту	395	10,0	395	268	135	133	-	-
сьому	571	14,1	571	550	248	294	8	-

6.19. Динаміка кількості посадових осіб органів місцевого самоврядування

	2005	2006	2007	2008	2009	2010	2011
	на 31 грудня; осіб						
Усього	5225	5222	5453	5590	5603	5643	5707
Керівники	2068	2108	2135	2170	2180	2249	2254
з них мають категорії посад:							
першу	1	2	2	1	1	1	1
другу	4	2	4	2	3	3	3
третю	40	41	39	34	33	36	34
четверту	526	652	701	754	751	759	762
п`яту	1258	1248	1244	1251	1269	1330	1334
шосту	239	163	145	128	123	120	120
Спеціалісти	3157	3114	3318	3420	3423	3394	3453
з них мають категорії посад:							
другу	-	-	-	-	-	-	-
третю	1	-	-	-	-	-	-
четверту	9	9	10	3	2	-	-
п`яту	78	115	135	147	134	65	62
шосту	1726	1602	1716	1772	1751	1768	1749
сьому	1343	1388	1457	1498	1536	1561	1642

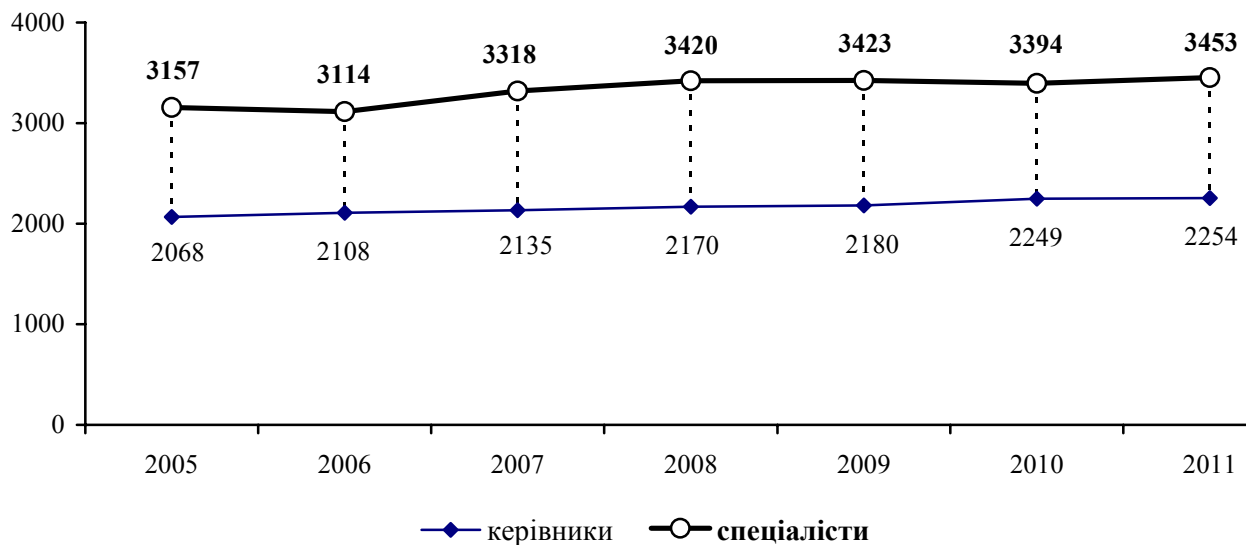
6.20. Динаміка кількості посадових осіб органів місцевого самоврядування
(на 31 грудня відповідного року; осіб)

6.21. Динаміка кількості посадових осіб органів місцевого самоврядування у розрізі міст і районів

	2005	2006	2007	2008	2009	2010	2011
	на 31 грудня; осіб						
Усього по області	5225	5222	5453	5590	5603	5643	5707
м. Львів	1354	1277	1402	1465	1458	1475	1479
м. Борислав	90	89	102	99	103	103	105
м. Дрогобич	184	188	196	214	214	200	198
м. Моршин	51	48	53	55	52	54	56
м. Новий Розділ	75	80	77	78	79	81	79
м. Самбір	135	139	133	131	128	129	123
м. Стрий	131	127	125	126	127	123	123
м. Трускавець	105	104	110	106	104	106	104
м. Червоноград	126	132	135	138	139	138	140
Бродівський	125	125	124	126	124	128	129
Буський	91	93	116	116	119	118	124
Городоцький	134	135	137	135	135	138	145
Дрогобицький	181	190	188	190	193	206	203
Жидачівський	139	140	142	150	152	150	158
Жовківський	194	195	191	194	197	202	208
Золочівський	164	170	175	174	170	167	169
Кам'янка-Бузький	108	113	114	118	120	118	122
Миколаївський	102	106	118	127	126	123	125
Мостиський	154	158	163	164	168	170	172
Перемишлянський	132	137	142	136	137	135	141
Пустомитівський	166	170	173	178	183	187	203
Радехівський	147	152	152	152	153	149	151
Самбірський	187	190	191	188	187	188	183
Сколівський	142	141	145	149	150	146	147
Сокальський	163	168	170	174	174	177	182
Старосамбірський	164	170	188	195	195	198	197
Стрийський	166	168	170	172	172	171	171
Турківський	131	130	135	146	146	152	150
Яворівський	184	187	186	194	198	211	220

6.22. Кількість посадових осіб за структурою органів місцевого самоврядування на 31 грудня 2011 року

	Облікова кількість працівників, осіб					
	в обласних радах та їх виконавчих комітетах	в районних радах та їх виконавчих комітетах	в міських та у містах радах			в селищних радах та їх виконавчих комітетах
			всього	у тому числі		
				міст обласного значення	міст районного значення	
Усього по області	70	259	2629	2317	312	2749
м. Львів	70	-	1389	1389	-	20
м. Борислав	-	-	99	99	-	6
м. Дрогобич	-	-	198	198	-	-
м. Моршин	-	-	56	56	-	-
м. Новий Розділ	-	-	79	79	-	-
м. Самбір	-	-	123	123	-	-
м. Стрий	-	-	123	123	-	-
м. Трускавець	-	-	104	104	-	-
м. Червоноград	-	-	136	136	-	4
Бродівський	-	13	12	-	12	104
Буський	-	12	7	-	7	105
Городоцький	-	11	24	-	24	110
Дрогобицький	-	12	-	-	-	191
Жидачівський	-	12	21	-	21	125
Жовківський	-	11	30	-	30	167
Золочівський	-	13	20	-	20	136
Кам'янка-Бузький	-	12	15	-	15	95
Миколаївський	-	8	12	-	12	105
Мостиський	-	26	19	-	19	127
Перемишлянський	-	13	14	-	14	114
Пустомитівський	-	14	14	-	14	175
Радехівський	-	12	11	-	11	128
Самбірський	-	17	17	10	7	149
Сколівський	-	11	6	-	6	130
Сокальський	-	12	32	-	32	138
Старосамбірський	-	16	28	-	28	153
Стрийський	-	9	-	-	-	162
Турківський	-	13	8	-	8	129
Яворівський	-	12	32	-	32	176

6.23. Кількість посадових осіб органів місцевого самоврядування у розрізі міст і районів на 31 грудня 2011 року

	Кількість посадових осіб органів місцевого самоврядування, осіб	У тому числі	
		керівники	спеціалісти
Усього по області	5707	2254	3453
м. Львів	1479	355	1124
м. Борислав	105	35	70
м. Дрогобич	198	59	139
м. Моршин	56	28	28
м. Новий Розділ	79	30	49
м. Самбір	123	45	78
м. Стрий	123	42	81
м. Трускавець	104	41	63
м. Червоноград	140	50	90
Бродівський	129	61	68
Буський	124	59	65
Городоцький	145	79	66
Дрогобицький	203	96	107
Жидачівський	158	76	82
Жовківський	208	101	107
Золочівський	169	79	90
Кам'янка-Бузький	122	60	62
Миколаївський	125	60	65
Мостиський	172	79	93
Перемишлянський	141	63	78
Пустомитівський	203	100	103
Радехівський	151	68	83
Самбірський	183	85	98
Сколівський	147	77	70
Сокальський	182	86	96
Старосамбірський	197	92	105
Стрийський	171	86	85
Турківський	150	73	77
Яворівський	220	89	131

6.24. Кількість посадових осіб органів місцевого самоврядування за статтю та категоріями посад на 31 грудня 2011 року

	Облікова кількість, осіб	У тому числі			
		жінки		чоловіки	
		осіб	у %	осіб	у %
Усього	5707	4018	70,4	1689	29,6
Керівники	2254	1233	54,7	1021	45,3
з них мають категорії посад:					
першу	1	-	-	1	100,0
другу	3	-	-	3	100,0
третю	34	3	8,8	31	91,2
четверту	762	153	20,1	609	79,9
п`яту	1334	991	74,3	343	25,7
шосту	120	86	71,7	34	28,3
Спеціалісти	3453	2785	80,7	668	19,3
з них мають категорії посад:					
другу	-	-	-	-	-
третю	-	-	-	-	-
четверту	-	-	-	-	-
п`яту	62	44	71,0	18	29,0
шосту	1749	1407	80,4	342	19,6
сьому	1642	1334	81,2	308	18,8

6.25. Розподіл посадових осіб органів місцевого самоврядування, які біймають посади керівників та спеціалістів, за статтю на 31 грудня 2011 року (у % до облікової кількості працівників)

керівники

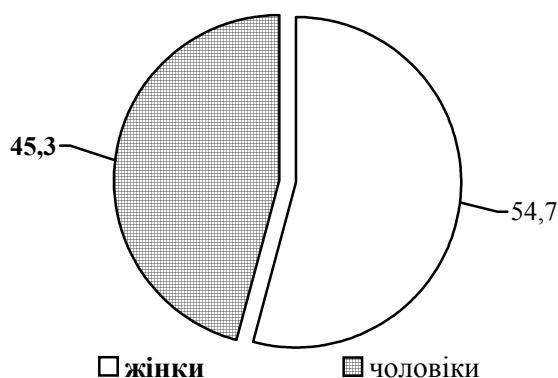

спеціалісти

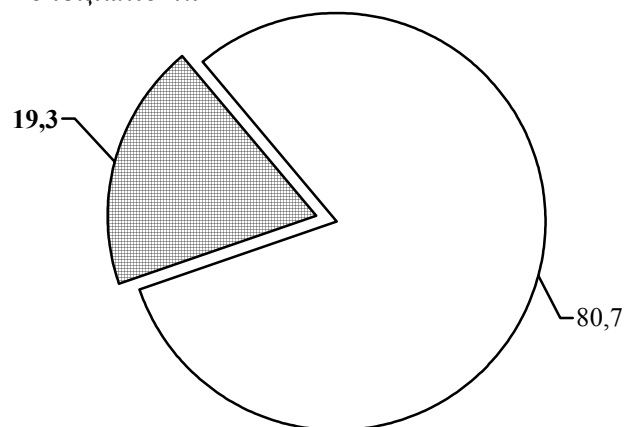

6.26. Розподіл керівників органів місцевого самоврядування за статтю та категоріями посад на 31 грудня 2011 року

(у % до облікової кількості працівників)

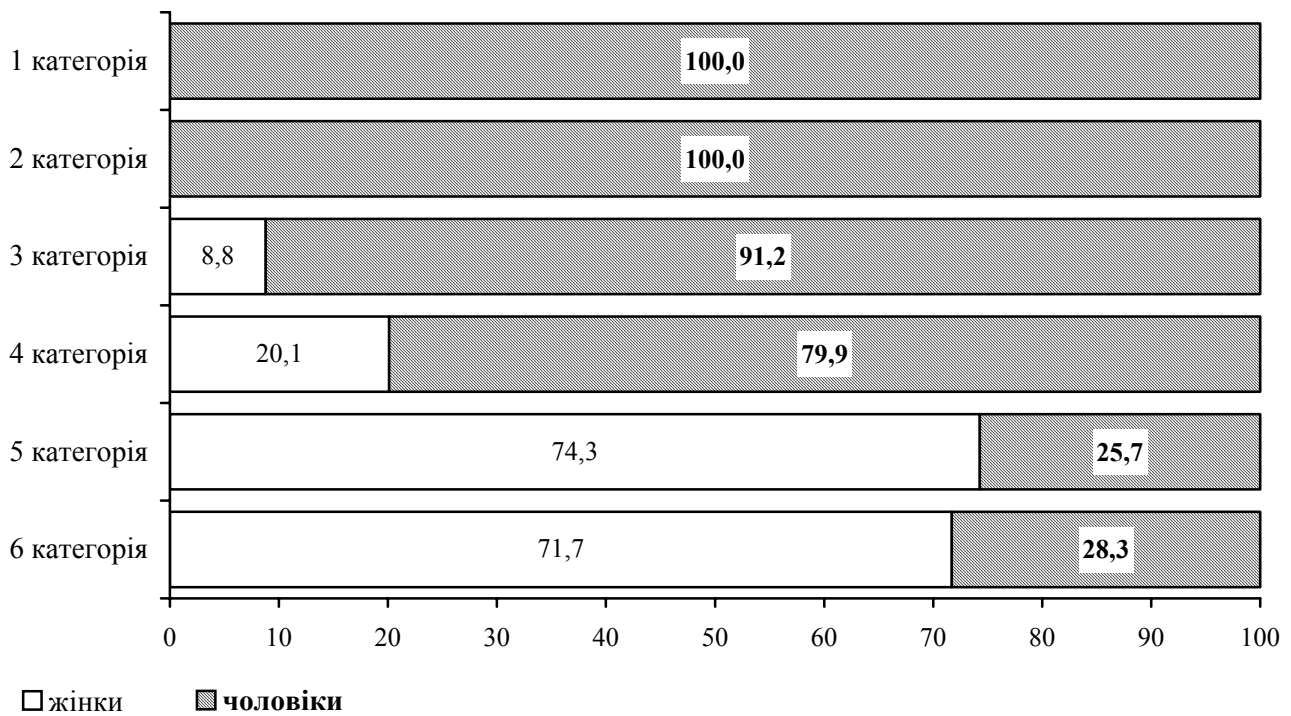

6.27. Розподіл спеціалістів органів місцевого самоврядування за статтю та категоріями посад на 31 грудня 2011 року

(у % до облікової кількості працівників)

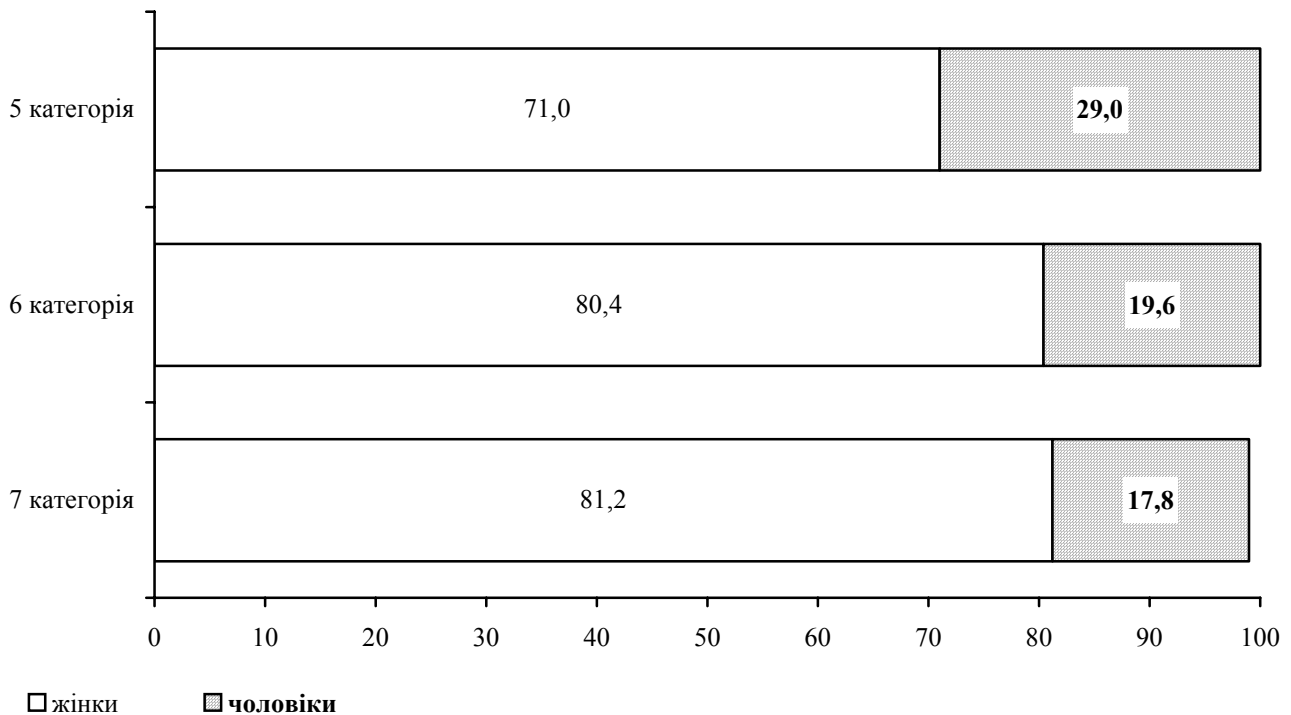

6.28. Кількість посадових осіб органів місцевого самоврядування за статтю у розрізі міст і районів на 31 грудня 2011 року

	Облікова кількість, осіб	У тому числі			
		жінки		чоловіки	
		осіб	у %	осіб	у %
Усього по області	5707	4018	70,4	1689	29,6
м. Львів	1479	1081	73,1	398	26,9
м. Борислав	105	76	72,4	29	27,6
м. Дрогобич	198	150	75,8	48	24,2
м. Моршин	56	42	75,0	14	25,0
м. Новий Розділ	79	54	68,4	25	31,6
м. Самбір	123	78	63,4	45	36,6
м. Стрий	123	99	80,5	24	19,5
м. Трускавець	104	77	74,0	27	26,0
м. Червоноград	140	108	77,1	32	22,9
Бродівський	129	95	73,6	34	26,4
Буський	124	89	71,8	35	28,2
Городоцький	145	103	71,0	42	29,0
Дрогобицький	203	136	67,0	67	33,0
Жидачівський	158	108	68,4	50	31,6
Жовківський	208	143	68,7	65	31,3
Золочівський	169	125	74,0	44	26,0
Кам'янка-Бузький	122	84	68,9	38	31,1
Миколаївський	125	87	69,6	38	30,4
Мостиський	172	126	73,3	46	26,7
Перемишлянський	141	92	65,2	49	34,8
Пустомитівський	203	122	60,1	81	39,9
Радехівський	151	115	76,2	36	23,8
Самбірський	183	128	69,9	55	30,1
Сколівський	147	93	63,3	54	36,7
Сокальський	182	126	69,2	56	30,8
Старосамбірський	197	126	64,0	71	36,0
Стрийський	171	126	73,7	45	26,3
Турківський	150	75	50,0	75	50,0
Яворівський	220	154	70,0	66	30,0

6.29. Кількість посадових осіб органів місцевого самоврядування за рівнем освіти та категоріями посад на 31 грудня 2011 року

	Кількість працівників, які мають освіту							
	повну вищу		неповну вищу		науковий ступінь		вчене звання	
	осіб	у % до облікової кількості посадових осіб органів місцевого самоврядування відповідної категорії	осіб	у % до облікової кількості посадових осіб органів місцевого самоврядування відповідної категорії	осіб	з них докторів наук	осіб	з них професорів
Усього	3996	70,0	1631	28,6	18	5	5	-
Керівники з них мають категорії посад:	1541	68,4	673	29,9	16	5	5	-
першу	1	100,0	-	-	-	-	-	-
другу	3	100,0	-	-	2	1	-	-
третю	34	100,0	-	-	1	1	2	-
четверту	491	64,4	255	33,5	5	2	1	-
п'яту	904	67,8	407	30,5	6	-	2	-
шосту	108	90,0	11	9,2	2	1	-	-
Спеціалісти з них мають категорії посад:	2455	71,1	958	27,7	2	-	-	-
другу	-	-	-	-	-	-	-	-
третю	-	-	-	-	-	-	-	-
четверту	-	-	-	-	-	-	-	-
п'яту	59	95,2	3	4,8	1	-	-	-
шосту	1573	89,9	174	9,9	-	-	-	-
сьому	823	50,1	781	47,6	1	-	-	-

6.30. Кількість посадових осіб органів місцевого самоврядування за рівнем освіти у розрізі міст і районів на 31 грудня 2011 року

	Кількість працівників, які мають освіту							
	повну вищу		неповну вищу		науковий ступінь		вчене звання	
	осіб	у % до облікової кількості посадових осіб органів місцевого самоврядування	осіб	у % до облікової кількості посадових осіб органів місцевого самоврядування	осіб	з них докторів наук	осіб	з них професорів
Усього по області	3996	70,0	1631	28,6	18	5	5	-
м. Львів	1414	95,6	65	4,4	12	4	4	-
м. Борислав	99	94,3	6	5,7	1	-	-	-
м. Дрогобич	183	92,4	11	5,6	-	-	-	-
м. Моршин	52	92,9	4	7,1	-	-	-	-
м. Новий Розділ	57	72,2	21	26,6	-	-	-	-
м. Самбір	104	84,6	19	15,4	-	-	-	-
м. Стрий	113	91,9	10	8,1	1	-	-	-
м. Трускавець	99	95,2	5	4,8	-	-	-	-
м. Червоноград	118	84,3	22	15,7	-	-	-	-
Бродівський	79	61,2	49	38,0	-	-	-	-
Буський	75	60,5	47	37,9	-	-	-	-
Городоцький	80	55,2	64	44,1	-	-	-	-
Дрогобицький	98	48,3	101	49,8	-	-	-	-
Жидачівський	99	62,7	56	35,4	-	-	-	-
Жовківський	115	55,3	89	42,8	-	-	-	-
Золочівський	80	47,3	87	51,5	-	-	-	-
Кам'янка-Бузький	81	66,4	38	31,1	-	-	-	-
Миколаївський	84	67,2	41	32,8	1	-	-	-
Мостиський	76	44,2	93	54,1	-	-	-	-
Перемишлянський	63	44,7	78	55,3	1	-	-	-
Пустомитівський	132	65,0	60	29,6	-	-	-	-
Радехівський	74	49,0	71	47,0	-	-	-	-
Самбірський	93	50,8	90	49,2	-	-	-	-
Сколівський	68	46,3	79	53,7	-	-	-	-
Сокальський	107	58,8	74	40,7	-	-	-	-
Старосамбірський	90	45,7	104	52,8	-	-	-	-
Стрийський	97	56,7	71	41,5	2	1	1	-
Турківський	55	36,7	74	49,3	-	-	-	-
Яворівський	111	50,5	102	46,4	-	-	-	-

6.31. Кількість працівників, які вибули з органів місцевого самоврядування за категоріями посад на 31 грудня 2011 року

	Вибуло		У тому числі за причинами				
	усього, осіб	у % до загальної кількості посадових осіб органів місцевого самоврядування	за власним бажанням	досягнення граничного віку	закінчення повноважень або їх дострокове припинення	скорочення штатів, ліквідація установи	інші причини
Усього	494	8,7	166	98	14	53	163
Керівники	159	7,1	43	38	11	20	47
з них мають категорії посад:							
першу	-	-	-	-	-	-	-
другу	-	-	-	-	-	-	-
третю	2	5,9	-	-	1	-	1
четверту	22	2,9	6	2	5	2	7
п`яту	118	8,8	33	30	5	16	34
шосту	17	14,2	4	6	-	2	5
Спеціалісти	335	9,7	123	60	3	33	116
з них мають категорії посад:							
другу	-	-	-	-	-	-	-
третю	-	-	-	-	-	-	-
четверту	-	-	-	-	-	-	-
п`яту	11	17,7	4	-	-	4	3
шосту	192	11,0	53	36	1	19	83
сьому	132	8,0	66	24	2	10	30

6.32. Кількість працівників, які прийняті в органи місцевого самоврядування, за категоріями посад на 31 грудня 2011 року

	Прийнято		У тому числі					
	усього, осіб	у % до загальної кількості посадових осіб органів місцевого самоврядування	на конкурсній основі	зі стажуванням	з кадрового резерву	за іншою процедурою, передбаченою чинним законодавством	із загальної кількості прийнятих	
							з них із випробувальним терміном	такі, що мали статус державного службовця
Усього	558	9,8	327	37	43	151	27	186
Керівники з них мають категорії посад:	121	5,4	42	9	7	63	5	45
першу	-	-	-	-	-	-	-	-
другу	-	-	-	-	-	-	-	-
третю	-	-	-	-	-	-	-	-
четверту	20	2,6	4	1	-	15	-	7
п'яту	87	6,5	31	4	7	45	5	30
шосту	14	11,7	7	4	-	3	-	8
Спеціалісти з них мають категорії посад:	437	12,7	285	28	36	88	22	141
другу	-	-	-	-	-	-	-	-
третю	-	-	-	-	-	-	-	-
четверту	-	-	-	-	-	-	-	-
п'яту	11	17,7	4	-	-	7	-	8
шосту	231	13,2	130	15	33	53	17	66
сьому	195	11,9	151	13	3	28	5	67

6.33. Розподіл посадових осіб органів місцевого самоврядування за стажем роботи та категоріями посад на 31 грудня 2011 року

	Облікова кількість, осіб	У тому числі працівники, які мають стаж державної служби, років (у % до облікової кількості)						
		до 1	від 1 до 3	від 3 до 5	від 5 до 10	від 10 до 15	від 15 до 25	понад 25
Усього	5707	5,2	13,2	11,5	32,0	16,4	17,3	4,4
Керівники	2254	2,7	15,9	7,9	26,4	16,9	22,3	7,9
з них мають категорії посад:								
першу	1	-	100,0	-	-	-	-	-
другу	3	-	-	33,3	33,4	-	33,3	-
третю	34	-	14,7	8,8	29,4	2,9	32,4	11,8
четверту	762	1,2	23,8	6,2	29,6	17,2	16,9	5,1
п'яту	1334	3,4	12,0	8,0	24,9	17,1	24,8	9,8
шосту	120	5,0	10,0	16,7	23,3	17,5	25,0	2,5
Спеціалісти	3453	6,8	11,5	13,8	35,7	16,1	14,0	2,1
з них мають категорії посад:								
другу	-	-	-	-	-	-	-	-
третю	-	-	-	-	-	-	-	-
четверту	-	-	-	-	-	-	-	-
п'яту	62	4,8	8,1	8,1	33,9	17,7	17,7	9,7
шосту	1749	7,3	12,6	16,1	30,8	15,2	15,4	2,6
сьому	1642	6,4	10,4	11,5	40,9	17,1	12,4	1,3

6.34. Розподіл посадових осіб органів місцевого самоврядування, які обіймають посади керівників та спеціалістів, за стажем роботи на 31 грудня 2011 року (у % до облікової кількості працівників)

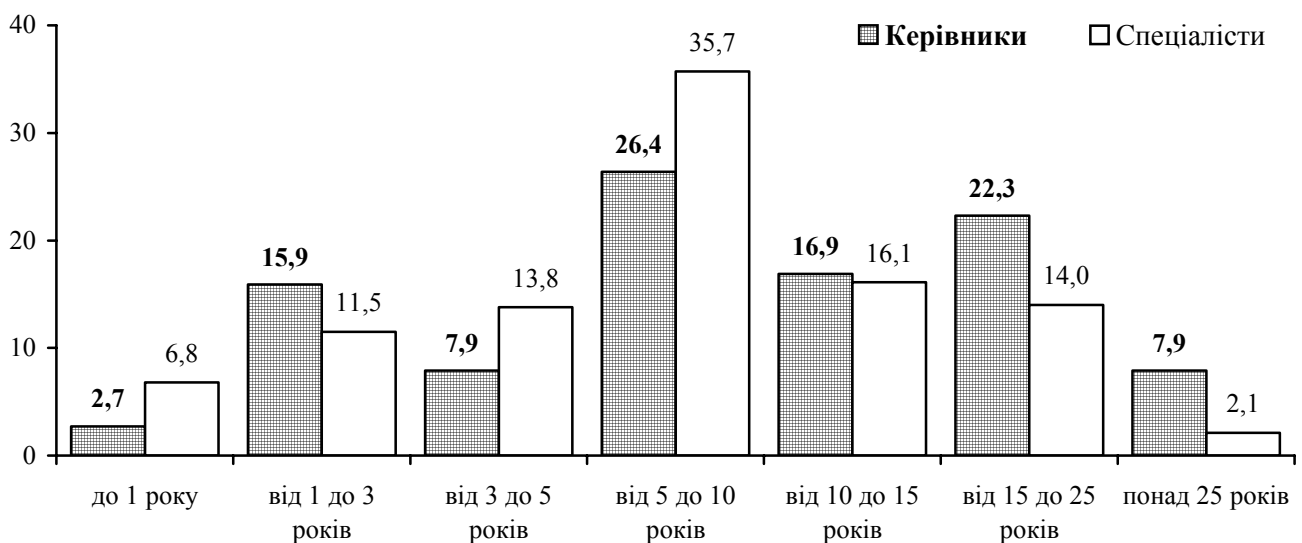

6.35. Розподіл посадових осіб органів місцевого самоврядування за стажем роботи у розрізі міст і районів на 31 грудня 2011 року

	Облікова кількість, осіб	У тому числі працівники, які мають стаж державної служби, років (у % до облікової кількості)						
		до 1	від 1 до 3	від 3 до 5	від 5 до 10	від 10 до 15	від 15 до 25	понад 25
Усього по області	5707	5,2	13,2	11,5	32,0	16,4	17,3	4,4
м. Львів	1479	7,4	13,8	17,7	25,9	14,4	15,8	5,0
м. Борислав	105	3,8	7,6	9,5	21,9	26,7	22,9	7,6
м. Дрогобич	198	7,6	4,5	17,7	32,8	15,7	20,7	1,0
м. Моршин	56	7,1	12,5	19,6	46,5	10,7	3,6	-
м. Новий Розділ	79	-	3,8	11,4	54,3	12,7	12,7	5,1
м. Самбір	123	4,1	8,9	4,9	33,3	13,8	29,3	5,7
м. Стрий	123	0,8	5,7	8,9	35,0	13,8	26,0	9,8
м. Трускавець	104	11,5	8,7	8,7	20,2	22,1	24,0	4,8
м. Червоноград	140	5,0	9,3	10,0	26,5	20,0	22,1	7,1
Бродівський	129	2,3	15,5	9,3	25,6	20,2	18,6	8,5
Буський	124	2,4	12,9	21,0	29,0	12,1	21,8	0,8
Городоцький	145	2,1	13,8	6,2	42,1	13,1	19,3	3,4
Дрогобицький	203	5,4	18,7	4,9	36,6	12,8	16,7	4,9
Жидачівський	158	4,4	10,1	5,7	32,2	16,5	20,3	10,8
Жовківський	208	3,8	18,8	4,8	33,2	18,3	17,3	3,8
Золочівський	169	6,5	9,5	10,7	38,4	21,9	12,4	0,6
Кам'янка-Бузький	122	2,5	17,2	8,2	27,8	21,3	19,7	3,3
Миколаївський	125	7,2	9,6	18,4	26,4	18,4	17,6	2,4
Мостиський	172	4,7	9,9	4,1	40,6	14,0	22,0	4,7
Перемишлянський	141	2,8	15,6	10,6	39,8	14,9	11,3	5,0
Пустомитівський	203	6,9	20,2	6,4	38,4	14,8	11,8	1,5
Радехівський	151	7,3	16,6	9,3	41,0	17,2	7,3	1,3
Самбірський	183	2,7	12,6	9,8	31,2	21,3	17,5	4,9
Сколівський	147	2,0	23,1	6,8	30,0	25,2	10,9	2,0
Сокальський	182	4,9	14,3	6,0	43,0	17,0	11,5	3,3
Старосамбірський	197	2,0	17,3	12,7	35,0	17,3	15,2	0,5
Стрийський	171	2,9	13,5	9,9	35,6	13,5	20,5	4,1
Турківський	150	2,0	9,3	7,3	27,3	19,3	24,1	10,7
Яворівський	220	6,4	12,7	8,6	33,6	15,5	20,5	2,7

6.36. Кількість посадових осіб органів місцевого самоврядування, які підвищили кваліфікацію за категоріями посад на 31 грудня 2011 року

	Усього навчено працівників		У тому числі				
	осіб	у % до загальної кількості працівників	в Україні				
			усього	з них пройшли навчання в освітній галузі “Державне управління”			
				усього	за професійними програмами	за програмами тематичних семінарів	за програмами стажування
Усього	435	7,6	435	432	248	180	4
Керівники з них мають категорії посад:	162	7,2	162	161	63	95	3
першу	-	-	-	-	-	-	-
другу	-	-	-	-	-	-	-
третю	1	2,9	1	1	1	-	-
четверту	67	8,8	67	67	28	36	3
п'яту	89	6,7	89	89	34	55	-
шосту	5	4,2	5	4	-	4	-
Спеціалісти з них мають категорії посад:	273	7,9	273	271	185	85	1
другу	-	-	-	-	-	-	-
третю	-	-	-	-	-	-	-
четверту	-	-	-	-	-	-	-
п'яту	8	12,9	8	8	5	3	-
шосту	250	14,3	250	248	175	73	-
сьому	15	0,9	15	15	5	9	1

РОЗДІЛ VII

РОБОЧИЙ ЧАС

ТА ЙОГО

ВИКОРИСТАННЯ

7.1. Динаміка структури використання фонду робочого часу

(у % до табельного фонду робочого часу)

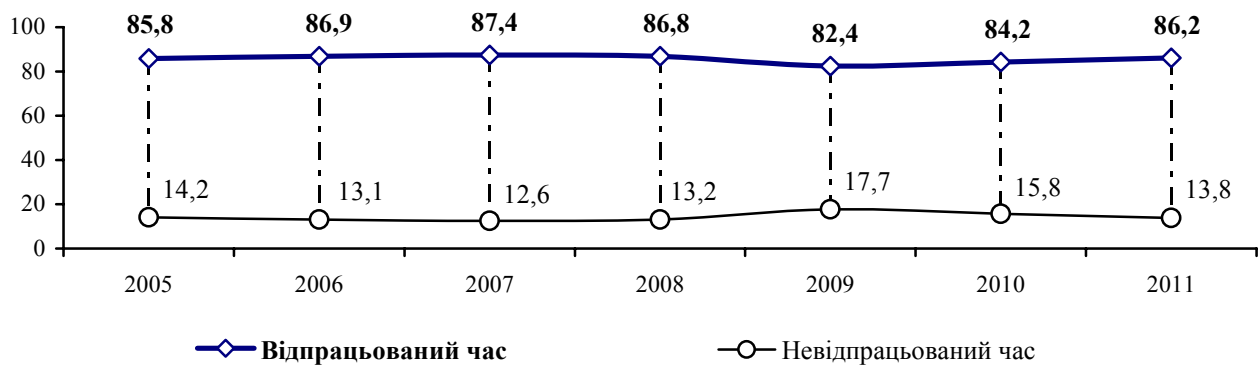
**7.2. Динаміка використання фонду робочого часу за видами економічної діяльності**

	Відпрацьовано у % до фонду робочого часу			
	2008	2009	2010	2011
Усього	86,8	82,4	84,2	86,2
Сільське господарство, мисливство та пов'язані з ними послуги	88,7	86,8	89,3	90,5
Лісове господарство	83,3	74,8	79,8	81,2
Рибальство, рибництво	91,4	89,0	86,0	89,6
Промисловість	83,5	76,9	80,8	83,7
Будівництво	84,9	66,0	64,8	75,0
Торгівля; ремонт автомобілів, побутових виробів та предметів особистого вжитку	91,8	85,0	87,5	90,4
Діяльність готелів та ресторанів	87,7	83,6	85,7	89,1
Діяльність транспорту та зв'язку	84,8	79,7	83,4	86,2
діяльність транспорту	83,8	77,4	82,0	85,4
діяльність пошти та зв'язку	88,6	88,1	89,0	89,3
Фінансова діяльність	91,0	88,5	89,9	91,2
Операції з нерухомим майном, оренда, інжиніринг та надання послуг підприємцям	89,5	85,5	87,2	87,2
дослідження та розробки	86,0	82,3	83,5	83,6
Державне управління	87,7	87,1	87,2	87,8
Освіта	86,4	86,3	86,9	86,7
Охорона здоров'я та надання соціальної допомоги	87,6	86,7	87,1	87,2
Надання комунальних та індивідуальних послуг; діяльність у сфері культури та спорту	90,3	88,9	88,2	89,2
діяльність у сфері культури та спорту, відпочинку та розваг	91,0	89,4	89,6	89,3

Примітка. Тут і надалі по розділу дані до 2010р. наведені без урахування найманих працівників статистично малих підприємств та у фізичних осіб-підприємців. З 2010р. дані наведено по підприємствах, установах, організаціях та їхніх відокремлених підрозділах із кількістю найманих працівників 10 і більше осіб, безпосереднє порівняння даних за 2010-2011рр. з аналогічними даними попередніх років є некоректним (див. методологічні пояснення).

7.3. Динаміка використання фонду робочого часу за видами промислової діяльності

	Відпрацьовано у % до фонду робочого часу			
	2008	2009	2010	2011
Промисловість	83,5	76,9	80,8	83,7
Добувна промисловість	80,8	79,3	80,0	80,0
добування паливно-енергетичних корисних копалин	80,7	79,8	80,1	79,9
добування вугілля, лігніту і торфу	79,3	77,9	78,7	78,8
добування корисних копалин, крім паливно-енергетичних	83,0	71,2	75,6	84,6
Переробна промисловість	83,0	74,0	79,3	83,2
виробництво харчових продуктів, напоїв та тютюнових виробів	86,7	79,2	85,8	87,3
текстильне виробництво; виробництво одягу, хутра та виробів з хутра	82,8	77,0	83,7	84,4
виробництво шкіри, виробів з шкіри та інших матеріалів	85,5	78,0	85,4	88,4
оброблення деревини та виробів з деревини, крім меблів	87,9	81,4	84,3	90,1
целюлозно-паперове виробництво; видавнича діяльність	85,5	81,0	80,8	87,0
виробництво коксу, продуктів нафтоперероблення	82,1	78,6	78,3	76,4
хімічне виробництво	85,2	84,6	86,4	83,8
виробництво гумових та пластмасових виробів	87,4	72,3	81,9	87,8
виробництво іншої неметалевої мінеральної продукції	83,8	67,4	72,3	79,2
металургійне виробництво та виробництво готових металевих виробів	79,6	62,7	61,2	73,8
виробництво машин та устаткування	81,3	73,6	79,7	80,1
виробництво електричного, електронного та оптичного устаткування	77,2	76,6	80,3	82,7
виробництво транспортних засобів та устаткування	76,8	52,4	63,1	73,0
інші галузі промисловості	86,7	74,7	81,6	86,1
Виробництво та розподілення електроенергії, газу та води	88,3	88,1	88,0	88,2

Див. примітку до табл. 7.2.

7.4. Використання фонду робочого часу працівників за видами економічної діяльності у 2011 році

	У середньому на одного штатного працівника, годин					
	фонд робочого часу (явки та неявки)	відпрацьовано	усього	невідпрацьовано		
				з нього за причинами		
			щорічні відпустки (основні та додаткові)	тимчасова непрацездатність	відпустки без збереження заробітної плати за згодою сторін	
Усього	1860	1603	257	146	38	10
Сільське господарство, мисливство та пов'язані з ними послуги	1887	1708	179	99	28	7
Лісове господарство	1971	1600	371	138	46	18
Рибальство, рибництво	1988	1782	206	104	34	5
Промисловість	1976	1653	323	148	58	16
Будівництво	1953	1464	489	106	34	27
Торгівля; ремонт автомобілів, побутових виробів та предметів особистого вжитку	1927	1742	185	89	20	4
Діяльність готелів та ресторанів	1890	1684	206	107	21	25
Діяльність транспорту та зв'язку	1944	1675	269	149	48	15
діяльність транспорту	1984	1694	290	152	54	14
діяльність пошти та зв'язку	1807	1613	194	137	27	17
Фінансова діяльність	1947	1775	172	129	37	3
Операції з нерухомим майном, оренда, інжиніринг та надання послуг підприємцям	1910	1665	245	128	30	7
дослідження та розробки	1901	1590	311	174	28	7
Державне управління	1947	1709	238	177	49	5
Освіта	1563	1355	208	179	24	1
Охорона здоров'я та надання соціальної допомоги	1846	1610	236	159	36	9
Надання комунальних та індивідуальних послуг; діяльність у сфері культури та спорту	1855	1655	200	139	27	9
діяльність у сфері культури та спорту, відпочинку та розваг	1839	1643	196	151	24	9

Див. примітку до табл. 7.2.

Продовження табл. 7.4.

	У середньому на одного штатного працівника, годин		
	невідпрацьовано		
	з нього за причинами		
	відпустки без збереження заробітної плати (на період припинення робіт)	переведення з економічних причин на неповний робочий день (тиждень)	інші причини
Усього	9	44	10
Сільське господарство, мисливство та пов'язані з ними послуги	7	34	4
Лісове господарство	1	167	1
Рибальство, рибництво	-	61	2
Промисловість	15	66	20
Будівництво	101	212	9
Торгівля; ремонт автомобілів, побутових виробів та предметів особистого вжитку	2	69	1
Діяльність готелів та ресторанів	29	23	1
Діяльність транспорту та зв'язку	4	37	16
діяльність транспорту	5	47	18
діяльність пошти та зв'язку	-	5	8
Фінансова діяльність	-	1	2
Операції з нерухомим майном, оренда, інжині-ринг та надання послуг підприємцям	5	73	2
дослідження та розробки	4	95	3
Державне управління	-	3	4
Освіта	-	-	4
Охорона здоров'я та надання соціальної допомоги	1	17	14
Надання комунальних та індивідуальних послуг; діяльність у сфері культури та спорту	3	19	3
діяльність у сфері культури та спорту, відпочинку та розваг	1	7	4

7.5. Використання фонду робочого часу працівників за видами промислової діяльності у 2011 році

	У середньому на одного штатного працівника, годин					
	фонд робочого часу (явки та неявки)	відпрацьовано	усього	невідпрацьовано		
				з нього за причинами		
				щорічні відпустки (основні та додаткові)	тимчасова непрацездатність	відпустки без збереження заробітної плати за згодою сторін
Промисловість	1976	1653	323	148	58	16
Добувна промисловість	1886	1509	377	239	101	7
добування паливно-енергетичних корисних копалин	1883	1505	378	240	103	7
добування вугілля, лігніту і торфу	1864	1468	396	252	106	8
добування корисних копалин, крім паливно-енергетичних	1999	1692	307	131	24	9
Переробна промисловість	1980	1647	333	134	53	18
виробництво харчових продуктів, напоїв та тютюнових виробів	1999	1746	253	122	43	15
текстильне виробництво; виробництво одягу, хутра та виробів з хутра	1985	1675	310	146	81	19
виробництво шкіри, виробів з шкіри та інших матеріалів	1993	1762	231	100	21	19
оброблення деревини та виробів з деревини, крім меблів	1991	1794	197	125	38	19
целюлозно-паперове виробництво; видавнича діяльність	1966	1710	256	126	47	14
виробництво коксу, продуктів нафтоперероблення	1990	1520	470	190	85	10
хімічне виробництво	1992	1670	322	143	52	14
виробництво гумових та пластмасових виробів	1963	1724	239	113	27	37
виробництво іншої неметалевої мінеральної продукції	1965	1556	409	111	39	13
металургійне виробництво та виробництво готових металевих виробів	1959	1445	514	124	41	29
виробництво машин та устаткування	1984	1589	395	149	51	10
виробництво електричного, електронного та оптичного устаткування	1958	1619	339	161	80	21
виробництво транспортних засобів та устаткування	1984	1449	535	145	56	17
інші галузі промисловості	1996	1718	278	112	33	16
Виробництво та розподілення електроенергії, газу та води	2021	1782	239	151	48	12

Див. примітку до табл. 7.2.

Продовження табл. 7.5.

	У середньому на одного штатного працівника, годин		
	невідпрацьовано		
	з нього за причинами		
	відпустки без збереження заробітної плати (на період припинення робіт)	переведення з економічних причин на неповний робочий день (тиждень)	інші причини
Промисловість	15	66	20
Добувна промисловість	2	3	25
добування паливно-енергетичних корисних копалин	-	2	26
добування вугілля, лігніту і торфу	-	3	27
добування корисних копалин, крім паливно-енергетичних	90	53	-
Переробна промисловість	20	87	21
виробництво харчових продуктів, напоїв та тютюнових виробів	8	53	12
текстильне виробництво; виробництво одягу, хутра та виробів з хутра	11	48	5
виробництво шкіри, виробів з шкіри та інших матеріалів	25	53	13
оброблення деревини та виробів з деревини, крім меблів	2	9	4
целюлозно-паперове виробництво; видавнича діяльність	1	63	5
виробництво коксу, продуктів нафтоперероблення	1	165	19
хімічне виробництво	11	97	5
виробництво гумових та пластмасових виробів	39	23	-
виробництво іншої неметалевої мінеральної продукції	37	205	4
металургійне виробництво та виробництво готових металевих виробів	31	165	124
виробництво машин та устаткування	66	86	33
виробництво електричного, електронного та оптичного устаткування	25	30	22
виробництво транспортних засобів та устаткування	12	258	47
інші галузі промисловості	21	85	11
Виробництво та розподілення електроенергії, газу та води	1	15	12

7.6. Структура фонду робочого часу за видами економічної діяльності у 2011 році

	Фонд робочого часу, млн. людино-годин	У тому числі, %				
		відпрацьовано	невідпрацьовано			
			усього	з нього за причинами		
				щорічні відпустки (основні та додаткові)	тимчасова непрацездатність	відпустки без збереження заробітної плати за згодою сторін
Усього	1008613,6	86,2	13,8	7,8	2,1	0,5
Сільське господарство, мисливство та пов'язані з ними послуги	14098,1	90,5	9,5	5,2	1,5	0,4
Лісове господарство	8866,4	81,2	18,8	7,0	2,3	0,9
Рибальство, рибництво	701,8	89,6	10,4	5,2	1,7	0,3
Промисловість	240447,8	83,7	16,3	7,5	2,9	0,8
Будівництво	42989,1	80,0	20,0	12,6	5,4	0,4
Торгівля; ремонт автомобілів, побутових виробів та предметів особистого вжитку	101198,2	83,2	16,8	6,7	2,7	0,9
Діяльність готелів та ресторанів	12619,1	88,2	11,8	7,5	2,4	0,6
Діяльність транспорту та зв'язку	104843,9	75,0	25,0	5,4	1,7	1,4
діяльність транспорту	83274,8	90,4	9,6	4,7	1,0	0,2
діяльність пошти та зв'язку	21569,2	89,1	10,9	5,8	1,1	1,3
Фінансова діяльність	24511,1	86,2	13,8	7,6	2,5	0,8
Операції з нерухомим майном, оренда, інжиніринг та надання послуг підприємцям	65851,1	85,4	14,6	7,7	2,7	0,7
дослідження та розробки	10361,1	89,2	10,8	7,7	1,5	0,9
Державне управління	62824,4	91,2	8,8	6,7	1,9	0,1
Освіта	154962,7	87,2	12,8	6,6	1,6	0,4
Охорона здоров'я та надання соціальної допомоги	143396,4	83,6	16,4	9,2	1,5	0,3
Надання комунальних та індивідуальних послуг; діяльність у сфері культури та спорту	31303,5	87,8	12,2	9,1	2,5	0,3
діяльність у сфері культури та спорту, відпочинку та розваг	20712,9	86,7	13,3	11,4	1,5	0,1

Див. примітку до табл. 7.2.

Продовження табл. 7.6.

	У тому числі, %		
	невідпрацьовано		
	з нього за причинами		
	відпустки без збереження заробітної плати (на період припинення виконання робіт)	переведення з економічних причин на неповний робочий день (тиждень)	інші причини
Усього	0,5	2,4	0,5
Сільське господарство, мисливство та пов'язані з ними послуги	0,4	1,8	0,2
Лісове господарство	-	8,5	0,1
Рибальство, рибництво	-	3,1	0,1
Промисловість	0,8	3,3	1,0
Будівництво	0,1	0,2	1,3
Торгівля; ремонт автомобілів, побутових виробів та предметів особистого вжитку	1,0	4,4	1,1
Діяльність готелів та ресторанів	-	0,7	0,6
Діяльність транспорту та зв'язку	5,2	10,8	0,5
діяльність транспорту	0,1	3,6	-
діяльність пошти та зв'язку	1,5	1,2	-
Фінансова діяльність	0,2	1,9	0,8
Операції з нерухомим майном, оренда, інжиніринг та надання послуг підприємцям	0,2	2,4	0,9
дослідження та розробки	-	0,3	0,4
Державне управління	-	-	0,1
Освіта	0,3	3,8	0,1
Охорона здоров'я та надання соціальної допомоги	0,2	5,0	0,2
Надання комунальних та індивідуальних послуг; діяльність у сфері культури та спорту	-	0,1	0,2
діяльність у сфері культури та спорту, відпочинку та розваг	-	-	0,3

7.7. Структура фонду робочого часу за видами промислової діяльності у 2011 році

	Фонд робочого часу, млн. людино-годин	У тому числі, %				
		відпрацьовано	невідпрацьовано			
			усього	з нього за причинами		
				щорічні відпустки (основні та додаткові)	тимчасова непрацездатність	відпустки без збереження заробітної плати за згодою сторін
Промисловість	240447,8	83,7	16,3	7,5	2,9	0,8
Добувна промисловість	25793,1	80,0	20,0	12,6	5,4	0,4
добування паливно-енергетичних корисних копалин	25163,5	79,9	20,1	12,7	5,5	0,4
добування вугілля, лігніту і торфу	21485,9	78,8	21,2	13,5	5,7	0,4
добування корисних копалин, крім паливно-енергетичних	629,6	84,6	15,4	6,6	1,2	0,5
Переробна промисловість	174882,6	83,2	16,8	6,7	2,7	0,9
виробництво харчових продуктів, напоїв та тютюнових виробів	30725,2	87,3	12,7	6,1	2,1	0,8
текстильне виробництво; виробництво одягу, хутра та виробів з хутра	20808,0	84,4	15,6	7,3	4,1	0,9
виробництво шкіри, виробів з шкіри та інших матеріалів	4912,5	88,4	11,6	4,8	1,1	1,0
оброблення деревини та виробів з деревини, крім меблів	6863,7	90,1	9,9	6,4	1,9	0,9
целюлозно-паперове виробництво; видавнича діяльність	12563,8	87,0	13,0	6,5	2,4	0,7
виробництво коксу, продуктів нафтоперероблення	3087,1	76,4	23,6	9,6	4,3	0,5
хімічне виробництво	4486,6	83,8	16,2	7,3	2,6	0,7
виробництво гумових та пластмасових виробів	5595,9	87,8	12,2	5,7	1,4	1,9
виробництво іншої неметалевої мінеральної продукції	11790,7	79,2	20,8	5,6	2,0	0,7
металургійне виробництво та виробництво готових металевих виробів	9327,1	73,8	26,2	6,3	2,1	1,5
виробництво машин та устаткування	12867,3	80,1	19,9	7,6	2,6	0,5
виробництво електричного, електронного та оптичного устаткування	25865,6	82,7	17,3	8,2	4,1	1,1
виробництво транспортних засобів та устаткування	13178,9	73,0	27,0	7,4	2,8	0,9
інші галузі промисловості	12810,2	86,1	13,9	5,5	1,6	0,8
Виробництво та розподілення електроенергії, газу та води	39772,1	88,2	11,8	7,5	2,4	0,6

Див. примітку до табл. 7.2.

Продовження табл. 7.7.

	У тому числі, %		
	невідпрацьовано		
	з нього за причинами		
	відпустки без збереження заробітної плати (на період припинення робіт)	переведення з економічних причин на неповний робочий день (тиждень)	інші причини
Промисловість	0,8	3,3	1,0
Добувна промисловість	0,1	0,2	1,3
добування паливно-енергетичних корисних копалин	-	0,1	1,4
добування вугілля, лігніту і торфу	-	0,1	1,5
добування корисних копалин, крім паливно-енергетичних	4,5	2,6	-
Переробна промисловість	1,0	4,4	1,1
виробництво харчових продуктів, напоїв та тютюнових виробів	0,4	2,7	0,6
текстильне виробництво; виробництво одягу, хутра та виробів з хутра	0,6	2,4	0,3
виробництво шкіри, виробів з шкіри та інших матеріалів	1,3	2,7	0,7
оброблення деревини та виробів з деревини, крім меблів	0,1	0,4	0,2
целюлозно-паперове виробництво; видавнича діяльність	-	3,2	0,2
виробництво коксу, продуктів нафтоперероблення	-	8,3	0,9
хімічне виробництво	0,5	4,9	0,2
виробництво гумових та пластмасових виробів	2,0	1,2	-
виробництво іншої неметалевої мінеральної продукції	1,9	10,4	0,2
металургійне виробництво та виробництво готових металевих виробів	1,6	8,4	6,3
виробництво машин та устаткування	3,3	4,3	1,6
виробництво електричного, електронного та оптичного устаткування	1,3	1,5	1,1
виробництво транспортних засобів та устаткування	0,6	13,0	2,3
інші галузі промисловості	1,1	4,3	0,6
Виробництво та розподілення електроенергії, газу та води	-	0,7	0,6

7.8. Структура фонду робочого часу у 2011 році (у % до загального фонду робочого часу)

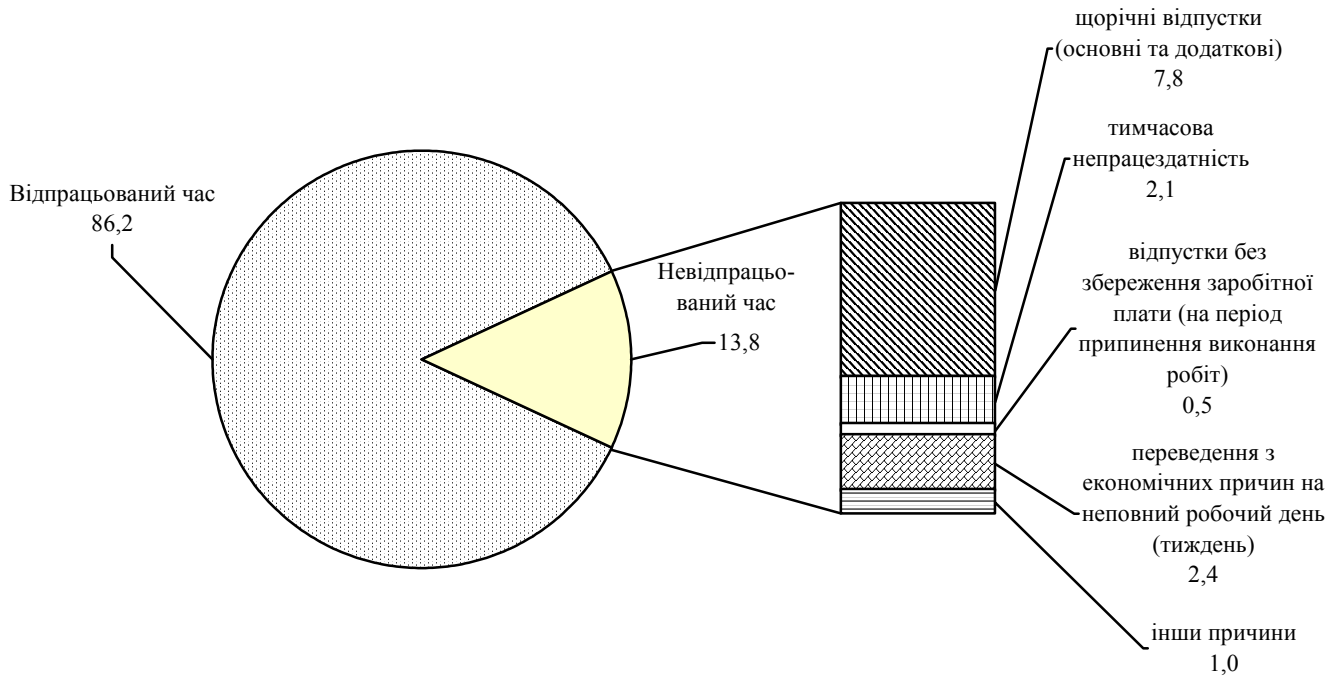

7.9. Зміни робочого часу у січні–грудні 2011 року (на одного працівника, годин)

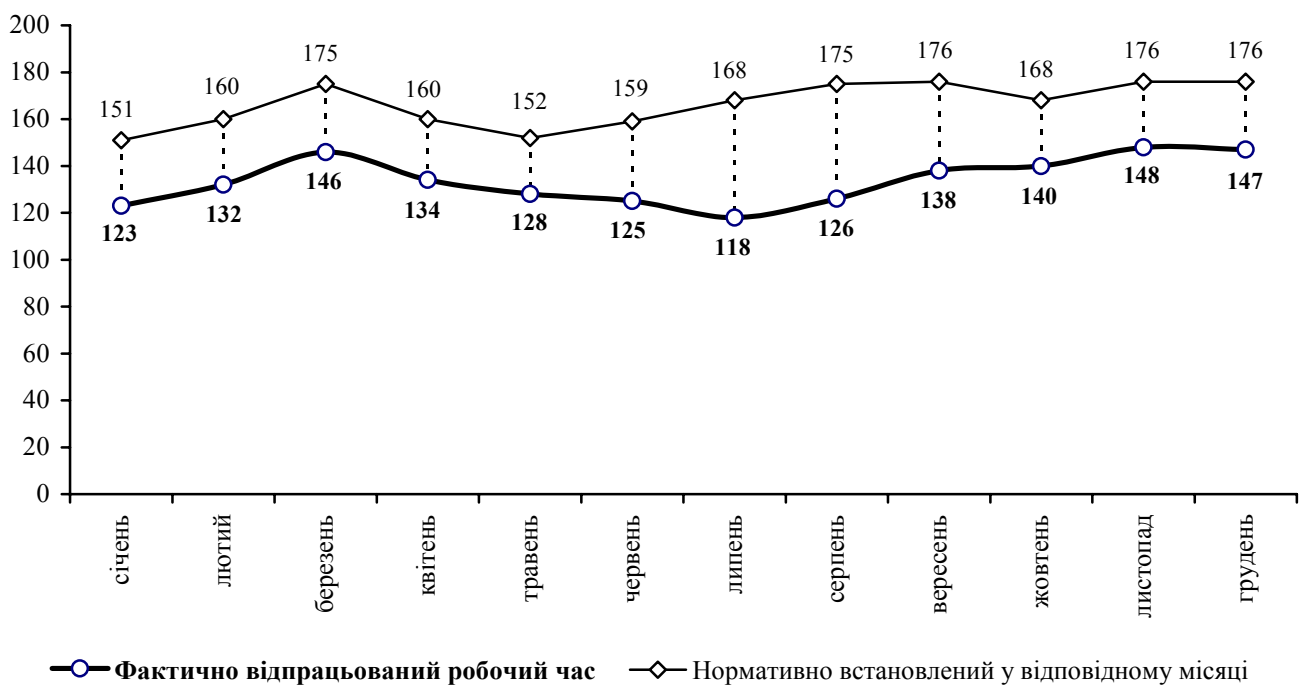

7.10. Відпрацьований робочий час за видами економічної діяльності у січні–грудні 2011 року

	Відпрацьовано в середньому штатним працівником, годин					
	січень	лютий	березень	квітень	травень	червень
Усього	123	132	146	134	128	125
Сільське господарство, мисливство та пов'язані з ними послуги	104	131	152	143	139	141
Лісове господарство	117	126	142	129	123	126
Рибальство, рибництво	113	136	153	146	141	147
Промисловість	121	134	150	136	133	132
Будівництво	94	106	123	116	115	118
Торгівля; ремонт автомобілів, побутових виробів та предметів особистого вжитку	134	142	157	141	136	139
Діяльність готелів та ресторанів	130	138	147	140	136	128
Діяльність транспорту та зв'язку	127	136	151	139	132	132
діяльність транспорту	126	138	152	140	135	134
діяльність пошти та зв'язку	129	132	146	134	123	127
Фінансова діяльність	138	149	163	145	140	138
Операції з нерухомим майном, оренда, інжиніринг та надання послуг підприємцям	128	136	149	138	131	131
дослідження та розробки	125	136	150	133	127	123
Державне управління	136	143	159	144	134	134
Освіта	113	121	131	120	114	96
Охорона здоров'я та надання соціальної допомоги	126	133	146	134	127	127
Надання комунальних та індивідуальних послуг; діяльність у сфері культури та спорту	130	141	153	140	134	129
діяльність у сфері культури та спорту, відпочинку та розваг	133	141	154	141	134	127

Див. примітку до табл. 7.2.

Продовження табл. 7.9.

	Відпрацьовано в середньому штатним працівником, годин					
	липень	серпень	вересень	жовтень	листопад	грудень
Усього	118	126	138	140	148	147
Сільське господарство, мисливство та пов'язані з ними послуги	151	157	153	153	154	142
Лісове господарство	128	135	139	139	149	144
Рибальство, рибництво	151	154	164	160	160	167
Промисловість	131	138	141	143	149	147
Будівництво	123	131	133	134	140	141
Торгівля; ремонт автомобілів, побутових виробів та предме- тів особистого вжитку	143	147	150	149	157	157
Діяльність готелів та ресторанів	128	135	152	146	155	154
Діяльність транспорту та зв'язку	137	138	139	143	151	152
діяльність транспорту	139	140	140	145	152	154
діяльність пошти та зв'язку	131	130	134	136	145	146
Фінансова діяльність	141	144	151	152	162	162
Операції з нерухомим майном, оренда, інжиніринг та надання послуг підприємцям	134	135	140	144	152	153
дослідження та розробки	120	117	133	138	147	148
Державне управління	129	127	139	145	157	159
Освіта	55	82	130	126	132	132
Охорона здоров'я та надання соціальної допомоги	127	129	129	136	148	148
Надання комунальних та індивідуальних послуг; діяльність у сфері культури та спорту	116	121	140	143	153	153
діяльність у сфері культури та спорту, відпочинку та розваг	107	112	141	144	153	153

7.11. Відпрацьований робочий час за видами промислової діяльності у січні–грудні 2011 року

	Відпрацьовано в середньому штатним працівником, годин					
	січень	лютий	березень	квітень	травень	червень
Промисловість	121	134	150	136	133	132
Добувна промисловість	118	123	137	121	119	121
добування паливно-енергетичних корисних копалин	119	123	137	122	119	120
добування вугілля, лігніту і торфу	114	118	131	118	116	118
добування корисних копалин, крім паливно-енергетичних	94	104	125	118	138	151
Переробна промисловість	115	132	148	136	134	133
виробництво харчових продуктів, напоїв та тютюнових виробів	125	134	154	143	142	143
текстильне виробництво; виробництво одягу, хутра та виробів з хутра	120	143	158	139	140	141
виробництво шкіри, виробів з шкіри та інших матеріалів	116	137	158	148	137	136
оброблення деревини та виробів з деревини, крім меблів	133	146	166	151	143	145
целюлозно-паперове виробництво; видавнича діяльність	124	142	153	143	138	139
виробництво коксу, продуктів нафтоперероблення	122	132	149	119	122	116
хімічне виробництво	129	139	154	140	133	130
виробництво гумових та пластмасових виробів	123	135	149	141	138	136
виробництво іншої неметалевої мінеральної продукції	85	111	130	131	132	134
металургійне виробництво та виробництво готових металевих виробів	89	107	128	126	123	110
виробництво машин та устаткування	115	119	148	134	124	126
виробництво електричного, електронного та оптичного устаткування	117	136	148	134	138	132
виробництво транспортних засобів та устаткування	101	119	123	115	110	111
інші галузі промисловості	116	144	157	139	133	136
Виробництво та розподілення електроенергії, газу та води	146	149	164	146	139	135

Див. примітку до табл. 7.2.

Продовження табл. 7.10.

	Відпрацьовано в середньому штатним працівником, годин					
	липень	серпень	вересень	жовтень	листопад	грудень
Промисловість	131	138	141	143	149	147
Добувна промисловість	119	124	128	129	137	138
добування паливно-енергетичних корисних копалин	118	123	127	129	136	137
добування вугілля, лігніту і торфу	115	120	125	126	133	134
добування корисних копалин, крім паливно-енергетичних	154	161	165	154	163	161
Переробна промисловість	131	140	143	144	148	144
виробництво харчових продуктів, напоїв та тютюнових виробів	146	149	150	151	156	155
текстильне виробництво; виробництво одягу, хутра та виробів з хутра	116	128	145	148	153	146
виробництво шкіри, виробів з шкіри та інших матеріалів	144	154	156	150	163	156
оброблення деревини та виробів з деревини, крім меблів	144	145	148	152	161	161
целюлозно-паперове виробництво; видавнича діяльність	139	141	143	146	154	155
виробництво коксу, продуктів нафтоперероблення	130	120	117	124	134	133
хімічне виробництво	133	138	141	145	150	144
виробництво гумових та пластмасових виробів	143	146	150	152	158	151
виробництво іншої неметалевої мінеральної продукції	138	139	141	140	143	126
металургійне виробництво та виробництво готових металевих виробів	130	139	135	121	122	117
виробництво машин та устаткування	135	136	133	130	146	142
виробництво електричного, електронного та оптичного устаткування	116	140	146	145	137	134
виробництво транспортних засобів та устаткування	120	125	126	130	138	138
інші галузі промисловості	132	147	151	152	159	157
Виробництво та розподілення електроенергії, газу та води	137	140	142	153	164	165

7.12. Тривалість відпустки працівників за видами економічної діяльності у 2011 році

	Кількість штатних працівників, які знаходились у щорічних відпустках		Середня тривалість відпустки одного працівника, годин ³
	усього, осіб	у % до середньооблікової кількості штатних працівників	
Усього	472332	87,1	168
Сільське господарство, мисливство та пов'язані з ними послуги	5145	68,9	144
Лісове господарство	3572	79,4	174
Рибальство, рибництво	227	64,3	162
Промисловість	107391	88,3	168
Будівництво	13997	63,6	166
Торгівля; ремонт автомобілів, побутових виробів та предметів особистого вжитку	40695	77,5	115
Діяльність готелів та ресторанів	5503	82,4	130
Діяльність транспорту та зв'язку	46836	86,9	171
діяльність транспорту	36021	85,8	177
діяльність пошти та зв'язку	10815	90,6	152
Фінансова діяльність	11962	95,0	136
Операції з нерухомим майном, оренда, інжиніринг та надання послуг підприємцям	28716	83,3	154
дослідження та розробки	5108	93,7	186
Державне управління	30551	94,7	187
Освіта	91516	92,3	193
Охорона здоров'я та надання соціальної допомоги	71869	92,5	172
Надання комунальних та індивідуальних послуг; діяльність у сфері культури та спорту	14352	85,0	164
діяльність у сфері культури та спорту, відпочинку та розваг	10086	89,6	168

Див. примітку до табл. 7.2.

³ Тут і в табл.7.13. години, що припали на робочі дні під час відпустки.

7.13. Тривалість відпустки працівників за видами промислової діяльності у 2011 році

	Кількість штатних працівників, які знаходились у щорічних відпустках		Середня тривалість відпустки одного працівника, годин ³
	усього, осіб	у % до середньооблікової кількості штатних працівників	
Промисловість	107391	88,3	168
Добувна промисловість	12174	89,0	267
добування паливно-енергетичних корисних копалин	11900	89,1	270
добування вугілля, лігніту і торфу	10023	87,0	290
добування корисних копалин, крім паливно-енергетичних	274	87,0	151
Переробна промисловість	76749	86,9	154
виробництво харчових продуктів, напоїв та тютюнових виробів	12997	84,6	144
текстильне виробництво; виробництво одягу, хутра та виробів з хутра	9778	93,3	157
виробництво шкіри, виробів з шкіри та інших матеріалів	2048	83,1	119
оброблення деревини та виробів з деревини, крім меблів	2974	86,3	145
целюлозно-паперове виробництво; видавнича діяльність	5561	87,0	145
виробництво коксу, продуктів нафтоперероблення	1565	100,9	188
хімічне виробництво	1895	84,1	172
виробництво гумових та пластмасових виробів	2245	78,7	143
виробництво іншої неметалевої мінеральної продукції	4577	76,3	146
металургійне виробництво та виробництво готових металевих виробів	3796	79,7	154
виробництво машин та устаткування	5770	89,0	169
виробництво електричного, електронного та оптичного устаткування	12586	95,3	168
виробництво транспортних засобів та устаткування	5984	90,1	162
інші галузі промисловості	4973	77,5	143
Виробництво та розподілення електроенергії, газу та води	18468	93,9	162

Див. примітку до табл. 7.2.

7.14. Тимчасова непрацездатність працівників за видами економічної діяльності у 2011 році

	Кількість штатних працівників, які були відсутні на роботі через тимчасову непрацездатність		Середня тривалість відсутності одного працівника, годин
	усього, осіб	у % до середньооблікової кількості штатних працівників	
Усього	193291	35,6	107
Сільське господарство, мисливство та пов'язані з ними послуги	1828	24,5	115
Лісове господарство	1763	39,2	116
Рибальство, рибництво	83	23,5	145
Промисловість	56896	46,8	124
Будівництво	6007	27,3	124
Торгівля; ремонт автомобілів, побутових виробів та предметів особистого вжитку	11162	21,3	93
Діяльність готелів та ресторанів	1490	22,3	96
Діяльність транспорту та зв'язку	23955	44,4	109
діяльність транспорту	20237	48,2	113
діяльність пошти та зв'язку	3718	31,1	87
Фінансова діяльність	4786	38,0	98
Операції з нерухомим майном, оренда, інжиніринг та надання послуг підприємцям	9447	27,4	108
дослідження та розробки	1369	25,1	113
Державне управління	13900	43,1	113
Освіта	29089	29,3	82
Охорона здоров'я та надання соціальної допомоги	28561	36,8	97
Надання комунальних та індивідуальних послуг; діяльність у сфері культури та спорту	4324	25,6	107
діяльність у сфері культури та спорту, відпочинку та розваг	2535	22,5	107

Див. примітку до табл. 7.2.

7.15. Тимчасова непрацездатність працівників за видами промислової діяльності у 2011 році

	Кількість штатних працівників, які були відсутні на роботі через тимчасову непрацездатність		Середня тривалість відсутності одного працівника, годин
	усього, осіб	у % до середньооблікової кількості штатних працівників	
Промисловість	56896	46,8	124
Добувна промисловість	9379	68,6	147
добування паливно-енергетичних корисних копалин	9292	69,5	148
добування вугілля, лігніту і торфу	8285	71,9	147
добування корисних копалин, крім паливно-енергетичних	87	27,6	89
Переробна промисловість	38329	43,4	123
виробництво харчових продуктів, напоїв та тютюнових виробів	6124	39,9	107
текстильне виробництво; виробництво одягу, хутра та виробів з хутра	5565	53,1	152
виробництво шкіри, виробів з шкіри та інших матеріалів	472	19,1	110
оброблення деревини та виробів з деревини, крім меблів	1381	40,1	94
целюлозно-паперове виробництво; видавнича діяльність	2485	38,9	122
виробництво коксу, продуктів нафтоперероблення	914	58,9	144
хімічне виробництво	1007	44,7	115
виробництво гумових та пластмасових виробів	770	27,0	100
виробництво іншої неметалевої мінеральної продукції	2162	36,0	108
металургійне виробництво та виробництво готових металевих виробів	1849	38,8	107
виробництво машин та устаткування	3073	47,4	107
виробництво електричного, електронного та оптичного устаткування	7602	57,5	140
виробництво транспортних засобів та устаткування	3015	45,4	124
інші галузі промисловості	1910	29,8	110
Виробництво та розподілення електроенергії, газу та води	9188	46,7	102

Див. примітку до табл. 7.2.

РОЗДІЛ VIII

ЗАРОБІТНА ПЛАТА ПРАЦІВНИКІВ

8.1. Динаміка доходів і витрат населення

	2005	2006	2007	2008	2009	2010	2011 ⁴
	млн. грн.						
Доходи	19823	23804	31361	42220	43813	54838	61912
заробітна плата	7934	9828	13302	17285	17133	20840	24504
прибуток та змішаний дохід	3364	3994	5430	7412	7124	8696	11031
доходи від власності одержані	454	586	910	1325	1502	3131	2741
соціальні допомоги та інші одержані							
поточні трансферти	8071	9396	11719	16198	18054	22171	23636
соціальні допомоги	4278	5214	6169	8688	9643	11458	13167
інші поточні трансферти	1164	1080	1190	1608	1746	2050	...
соціальні трансферти в натуральній формі	2629	3102	4360	5902	6665	8663	...
Витрати та заощадження	19823	23804	31361	42220	43813	54838	61912
придбання товарів та послуг	15958	18912	24518	32784	33664	40906	51605
доходи від власності сплачені	124	298	555	984	1301	951	869
поточні податки на доходи, майно та інші сплачені поточні трансферти	1050	1379	2026	2821	2141	3160	3731
поточні податки на доходи, майно тощо	743	957	1490	1973	1140	2187	2746
внески на соціальне страхування	215	300	352	520	567	605	...
інші поточні трансферти	92	122	184	328	434	368	...
нагромадження	225	473	763	2069	818	1737	2151
приріст фінансових активів	2466	2742	3499	3562	5889	8084	3556
Наявний дохід							
всього, млн. грн.	16020	19025	24420	32513	33706	42064	48924
на одну особу, грн.	6203,1	7394,7	9523,8	12718,3	13211,3	16513,8	19240,2
Реальний наявний дохід, відсотків до попереднього року	125,9	110,5	116,1	105,0	88,3	113,2	107,7

⁴Попередні дані.

8.2. Динаміка структури доходів і витрат населення

	2005	2006	2007	2008	2009	2010	2011 ⁴
	до підсумку; відсотків						
Доходи	100,0	100,0	100,0	100,0	100,0	100,0	100,0
заробітна плата	40,0	41,3	42,4	40,9	39,1	38,0	39,6
прибуток та змішаний дохід	17,0	16,8	17,3	17,6	16,3	15,9	17,8
доходи від власності одержані	2,3	2,5	2,9	3,1	3,4	5,7	4,4
соціальні допомоги та інші одержані							
поточні трансферти	40,7	39,4	37,4	38,4	41,2	40,4	38,2
соціальні допомоги	21,6	21,9	19,7	20,6	22,0	20,9	21,3
інші поточні трансферти	5,9	4,5	3,8	3,8	4,0	3,7	...
соціальні трансферти в натуральній формі	13,2	13,0	13,9	14,0	15,2	15,8	...
Витрати та заощадження	100,0	100,0	100,0	100,0	100,0	100,0	100,0
придбання товарів та послуг	80,5	79,4	78,1	77,7	76,8	74,6	83,4
доходи від власності сплачені	0,6	1,3	1,8	2,3	3,0	1,7	1,4
поточні податки на доходи, майно та інші сплачені поточні трансферти	5,3	5,8	6,5	6,7	4,9	5,8	6,0
поточні податки на доходи, майно тощо	3,7	4,0	4,8	4,7	2,6	4,0	4,4
внески на соціальне страхування	1,1	1,3	1,1	1,2	1,3	1,1	...
інші поточні трансферти	0,5	0,5	0,6	0,8	1,0	0,7	...
нагромадження	1,1	2,0	2,4	4,9	1,9	3,2	3,5
приріст фінансових активів	12,5	11,5	11,2	8,4	13,4	14,7	5,7

8.3. Структура грошових доходів домогосподарств

	2010			2011			
	усі домогосподарства	у тому числі		I кв.	II кв.	III кв.	IV кв.
		у міських поселеннях	у сільській місцевості				
у середньому за місяць з розрахунку на одне домогосподарство							
Усього грошових доходів, грн.	3101,52	3282,34	2789,59	3098,46	3419,52	3643,45	3615,89
	Відсотків						
Оплата праці	56,3	58,4	51,8	58,3	57,3	59,1	59,8
Доходи від підприємницької діяльності та самозайнятості	6,1	8,2	1,8	5,0	4,1	4,1	4,2
Доходи від продажу сільсько господарської продукції	2,3	0,0	7,1	1,7	3,0	3,4	2,4
Пенсії, стипендії, допомоги та субсидії, надані готівкою	28,8	26,3	34,1	30,1	28,5	26,2	27,2
Грошова допомога від родичів, інших осіб та інші грошові доходи	6,5	7,1	5,2	4,9	7,1	7,2	6,4

8.4. Динаміка середнього розміру місячної пенсії

	2005	2006	2007	2008	2009	2010	2011
	на початок року; грн.						
Середній розмір призначеної місячної пенсії пенсіонерам, які перебувають на обліку в органах Пенсійного фонду	306,28	391,45	449,79	701,60	939,99	1057,75	1151,95
у тому числі пенсіонерам, які отримують пенсії згідно із законами:							
"Про загальнообов'язкове державне пенсійне страхування"	302,05	384,47	439,71	666,51	884,37	1002,40	1090,00
"Про пенсійне забезпечення"	271,74	341,73	305,89	349,70	688,05	836,41	929,66
"Про пенсійне забезпечення осіб, звільнених з військової служби, та деяких інших осіб"	320,31	608,77	680,69	924,03	1294,45	1449,35	1762,74
"Про державну службу"	628,97	838,29	1532,46	1919,21	2697,44	2758,95	2831,87
"Про прокуратуру"	1331,17	1639,38	3415,25	3755,38	5628,97	5676,99	5770,37
"Про статус народного депутата України"	2290,00	14270,00	15350,00	15408,33	16550,00	14678,50	16542,86
"Про статус і соціальний захист громадян, які постраждали внаслідок Чорнобильської катастрофи"	362,71	842,50	847,39	1151,31	1331,81	1530,52	2651,54
"Про наукову і науково-технічну діяльність"	864,63	957,15	1136,79	1548,40	2200,29	2452,83	2800,48

8.5. Динаміка середньомісячної номінальної заробітної плати за видами економічної діяльності

	2005	2006	2007	2008	2009	2010	2011
	у середньому на одного штатного працівника; грн.						
Усього	713	923	1183	1570	1667	1941	2244
Сільське господарство, мисливство та пов'язані з ними послуги	339	458	631	1066	1230	1517	1879
Лісове господарство	657	817	1102	1295	1251	1723	2134
Рибальство, рибництво	624	827	1016	1250	1314	1341	1607
Промисловість	795	1008	1278	1668	1792	2120	2547
Будівництво	766	975	1213	1512	1254	1310	1874
Торгівля; ремонт автомобілів, побутових виробів та предметів особистого вжитку	636	843	1026	1316	1361	1562	1876
Діяльність готелів та ресторанів	417	552	679	947	927	1198	1500
Діяльність транспорту та зв'язку	1038	1305	1641	2099	2238	2631	2937
діяльність транспорту	1079	1368	1702	2158	2229	2694	3013
діяльність пошти та зв'язку	918	1124	1444	1905	2268	2404	2667
Фінансова діяльність	1239	1594	2240	3050	3180	3577	4402
Операції з нерухомим майном, оренда, інжиніринг та надання послуг підприємцям	676	908	1170	1540	1584	1700	2007
дослідження та розробки	811	1093	1440	1905	1921	2252	2403
Державне управління	1011	1454	1764	2397	2377	2481	2696
Освіта	628	794	1042	1429	1607	1864	2061
Охорона здоров'я та надання соціальної допомоги	482	607	786	1056	1184	1479	1587
Надання комунальних та індивідуальних послуг; діяльність у сфері культури та спорту	508	695	890	1257	1491	1866	2067
діяльність у сфері культури та спорту, відпочинку та розваг	506	708	906	1296	1572	2096	2297

Примітка. Тут і надалі (8.6.-8.9., 8.12.-8.32.) дані до 2010р. наведені без урахування найманих працівників статистично малих підприємств та у фізичних осіб-підприємців. З 2010р. дані наведено по підприємствах, установах, організаціях та їхніх відокремлених підрозділах із кількістю найманих працівників 10 і більше осіб, безпосереднє порівняння даних за 2010-2011рр. з аналогічними даними попередніх років є некоректним (див. методологічні пояснення).

8.6. Динаміка середньомісячної номінальної заробітної плати у розрізі міст і районів

	2005	2006	2007	2008	2009	2010	2011
	у середньому на одного штатного працівника; грн.						
Усього по області	713	923	1183	1570	1667	1941	2244
м. Львів	802	1035	1324	1734	1824	2096	2400
м. Борислав	772	936	1187	1523	1666	2216	2251
м. Дрогобич	681	855	1067	1404	1431	1649	1891
м. Моршин	563	852	1099	1470	1632	2084	2263
м. Новий Розділ	482	628	782	1088	1147	1384	1687
м. Самбір	641	812	1018	1374	1471	1805	1960
м. Стрий	743	957	1217	1702	1705	1988	2308
м. Трускавець	582	725	912	1232	1211	1371	1521
м. Червоноград	717	922	1182	1581	1697	1912	2355
Бродівський	581	744	990	1308	1435	1560	2046
Буський	510	654	800	1196	1297	1609	1852
Городоцький	585	703	918	1225	1339	1527	1837
Дрогобицький	507	655	869	1183	1333	1502	1709
Жидачівський	598	769	958	1255	1363	1555	1925
Жовківський	596	780	927	1218	1312	1559	1782
Золочівський	534	698	908	1222	1354	1532	1923
Кам'янка-Бузький	758	1000	1303	1730	1897	2276	2657
Миколаївський	594	768	1025	1451	1603	1921	2216
Мостиський	589	782	860	1160	1287	1680	1766
Перемишлянський	585	760	1011	1351	1481	1769	2113
Пустомитівський	720	897	1056	1411	1444	1723	1990
Радехівський	494	677	881	1135	1130	1479	1806
Самбірський	465	638	876	1209	1297	1545	1700
Сколівський	685	897	1139	1525	1691	2078	2194
Сокальський	693	923	1244	1746	2000	2367	2943
Старосамбірський	497	673	880	1226	1353	1703	1759
Стрийський	903	1098	1495	1902	2144	2382	2793
Турківський	580	807	1020	1416	1540	1754	1884
Яворівський	572	773	955	1279	1363	1600	1909

Див. примітку до табл. 8.5.

8.7. Динаміка середньомісячної номінальної заробітної плати за видами промислової діяльності

	2005	2006	2007	2008	2009	2010	2011
	у середньому на одного штатного працівника; грн.						
Промисловість	795	1008	1278	1668	1792	2120	2547
Добувна промисловість	1080	1378	1832	2565	2873	3394	4164
добування паливно-енергетичних корисних копалин	1176	1465	1939	2663	2957	3447	4221
добування вугілля, лігніту і торфу	1046	1349	1830	2578	2865	3388	4244
добування корисних копалин, крім паливно-енергетичних	449	617	804	1153	1083	1156	1758
Переробна промисловість	731	937	1172	1491	1520	1833	2219
виробництво харчових продуктів, напоїв та тютюнових виробів	749	900	1112	1478	1541	1876	2374
текстильне виробництво; виробництво одягу, хутра та виробів з хутра	598	766	928	1085	1183	1485	1718
виробництво шкіри, виробів з шкіри та інших матеріалів	595	723	872	1009	1064	1481	1976
оброблення деревини та виробів з деревини, крім меблів	733	913	1144	1464	1471	1653	2099
целюлозно-паперове виробництво; видавнича діяльність	791	1027	1237	1500	1335	1486	1942
виробництво коксу, продуктів нафтоперероблення	1019	1274	1464	2101	2375	2840	3711
хімічне виробництво	698	1014	1273	1775	2087	2463	2941
виробництво гумових та пластмасових виробів	732	908	1077	1357	1319	1598	2118
виробництво іншої неметалевої мінеральної продукції	645	849	1134	1543	1451	1728	2307
металургійне виробництво та виробництво готових металевих виробів	681	912	1164	1469	1336	1515	1896
виробництво машин та устаткування	842	1100	1354	1852	2115	2397	2809
виробництво лектричного, електронного та оптичного устаткування	749	942	1272	1601	1890	2313	2451
виробництво транспортних засобів та устаткування	861	1218	1513	1855	1398	1860	2276
інші галузі промисловості	608	730	906	1091	1018	1239	1554
Виробництво та розподілення електроенергії, газу та води	880	1054	1348	1815	2176	2468	2895

Див. примітку до табл. 8.5.

8.8. Індеси заробітної плати та споживчих цін

(у %, грудень до грудня попереднього року)

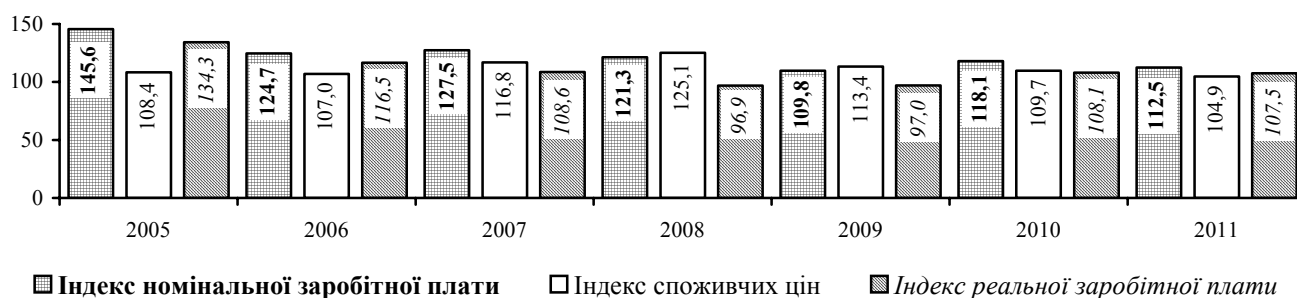

8.9. Динаміка реальної заробітної плати

	Темпи змін реальної заробітної плати, у %						
	2005	2006	2007	2008	2009	2010	2011
до попереднього місяця							
Січень	88,9	84,6	84,1	87,0	78,5	84,5	86,3
Лютий	109,5	107,0	104,0	106,0	104,6	105,0	102,0
Березень	105,6	107,8	106,1	101,9	101,7	104,4	106,0
Квітень	99,7	100,5	98,0	95,1	101,7	98,3	98,8
Травень	104,1	102,0	105,3	102,6	100,9	104,8	100,1
Червень	109,3	105,8	105,5	103,8	106,3	110,4	105,6
Липень	101,2	103,0	104,1	103,8	101,5	99,6	103,0
Серпень	100,2	98,7	98,4	97,2	95,6	96,3	99,1
Вересень	102,8	102,3	99,7	101,5	101,6	100,9	101,1
Жовтень	100,7	97,8	99,5	99,0	98,0	94,6	97,6
Листопад	98,6	101,1	96,8	94,3	96,9	101,0	99,8
Грудень	111,3	114,6	109,1	106,5	113,7	110,9	109,7
до відповідного місяця попереднього року							
Січень	112,4	126,6	116,1	112,4	87,5	104,3	110,4
Лютий	118,4	122,3	114,1	114,5	86,3	104,6	107,2
Березень	116,1	125,1	112,2	109,9	86,2	107,4	108,9
Квітень	118,5	125,5	110,7	106,6	92,2	103,8	109,4
Травень	122,2	122,9	114,4	103,8	90,6	107,9	104,5
Червень	120,6	118,7	114,4	102,2	92,7	112,1	99,9
Липень	121,4	121,1	115,4	101,8	90,7	110,0	103,3
Серпень	125,4	120,3	114,1	100,6	89,2	110,7	106,3
Вересень	120,9	119,4	111,5	102,5	89,3	110,1	106,5
Жовтень	126,8	114,2	115,1	102,0	88,3	106,3	109,9
Листопад	127,6	114,8	112,6	99,3	90,7	110,8	108,6
Грудень	134,3	116,5	108,6	97,0	96,9	108,1	107,4
до відповідного періоду попереднього року							
Січень	112,4	126,6	116,1	112,4	87,5	104,3	110,4
Січень-лютий	115,5	124,4	116,0	113,5	86,9	104,5	108,7
Січень-березень	115,7	124,6	114,9	112,2	86,6	105,5	108,8
Січень-квітень	116,4	124,9	113,8	110,8	88,0	105,0	108,9
Січень-травень	117,6	124,4	114,0	109,3	88,5	105,6	108,0
Січень-червень	118,2	123,3	114,0	108,0	89,3	106,8	106,5
Січень-липень	118,7	123,0	114,2	107,0	89,5	107,3	106,0
Січень-серпень	119,6	122,6	114,2	106,1	89,5	107,7	106,0
Січень-вересень	119,7	122,2	113,9	105,7	89,4	108,0	106,1
Січень-жовтень	120,5	121,3	114,0	105,3	89,3	107,8	106,4
Січень-листопад	121,1	120,7	113,9	104,7	89,4	108,1	106,6
Січень-грудень	122,3	120,3	113,4	104,0	90,1	108,1	106,7

Примітка. Індеси номінальної та реальної заробітної плати (8.8-8.9) розраховані по співставній сукупності.

8.10. Динаміка індексу споживчих цін

	2005	2006	2007	2008	2009	2010	2011
	до попереднього місяця; %						
Січень	101,8	101,0	100,6	103,6	103,8	102,0	101,0
Лютий	100,0	101,1	100,3	102,8	101,1	101,7	100,7
Березень	100,7	99,8	100,4	103,9	101,5	101,1	101,5
Квітень	101,2	100,4	100,4	103,8	101,0	100,0	101,7
Травень	100,1	100,1	100,5	100,6	100,1	99,5	100,4
Червень	99,8	100,2	102,7	101,1	100,7	99,7	100,7
Липень	99,2	99,8	100,2	99,4	100,3	100,2	98,5
Серпень	100,0	99,2	100,1	100,0	99,6	101,0	99,7
Вересень	100,2	100,3	102,4	101,8	101,4	102,4	100,2
Жовтень	101,5	101,5	104,0	101,3	100,8	100,9	100,1
Листопад	102,0	102,0	101,9	101,4	101,2	100,4	100,2
Грудень	101,6	101,4	102,2	103,0	101,2	100,4	100,1
За рік в цілому	108,4	107,0	116,8	125,1	113,4	109,7	104,9

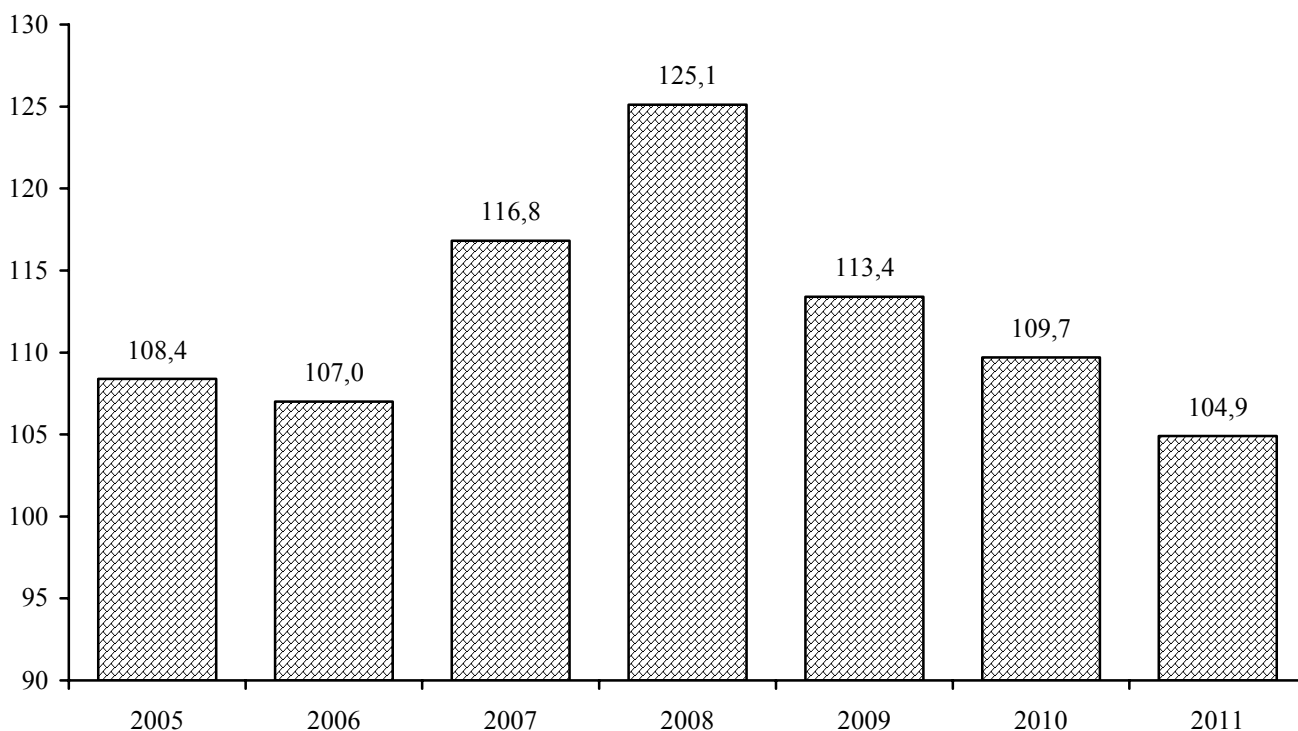
8.11. Динаміка індексу споживчих цін
(у % грудень до грудня попереднього року)

8.12. Середньомісячна номінальна заробітна плата за видами економічної діяльності у 2011 році

	Середньомісячна заробітна плата одного працівника					Середня заробітна плата за одну оплачену годину, грн.
	штатного			в еквіваленті повної зайнятості		
	грн.	у % до 2010р.	у % до середнього рівня в економіці	грн.	у % до середнього рівня заробітної плати штатного працівника	
Усього	2244	115,6	100,0	2405	107,2	15,31
Сільське господарство, мисливство та пов'язані з ними послуги	1879	123,9	83,8	2103	111,9	12,48
Лісове господарство	2134	123,9	95,1	2402	112,6	14,72
Рибальство, рибництво	1607	119,9	71,6	1744	108,5	10,22
Промисловість	2547	120,1	113,5	2763	108,5	16,80
Будівництво	1874	143,1	83,5	2348	125,3	14,29
Торівля; ремонт автомобілів, побутових виробів та предметів особистого вжитку	1876	120,2	83,6	2078	110,7	12,30
Діяльність готелів та ресторанів	1500	125,3	66,9	1654	110,2	10,05
Діяльність транспорту та зв'язку	2937	111,6	130,9	3178	108,2	19,16
діяльність транспорту	3013	111,8	134,3	3224	107,0	19,41
діяльність пошти та зв'язку	2667	111,0	118,9	3020	113,3	18,20
Фінансова діяльність	4402	123,1	196,2	4460	101,3	27,72
Операції з нерухомим майном, оренда, інжиніринг та надання послуг підприємцям	2007	118,1	89,4	2247	112,0	13,42
дослідження та розробки	2403	106,7	107,1	2518	104,8	16,33
Державне управління	2696	108,7	120,2	2798	103,8	17,12
Освіта	2061	110,6	91,9	2093	101,5	16,09
Охорона здоров'я та надання соціальної допомоги	1587	107,3	70,7	1686	106,2	10,68
Надання комунальних та індивідуальних послуг; діяльність у сфері культури та спорту	2067	110,8	92,1	2166	104,8	13,81
діяльність у сфері культури та спорту, відпочинку та розваг	2297	109,6	102,4	2358	102,6	15,33

Див. примітку до табл. 8.5.

8.13. Середньомісячна номінальна заробітна плата за основними видами економічної діяльності (грн.)

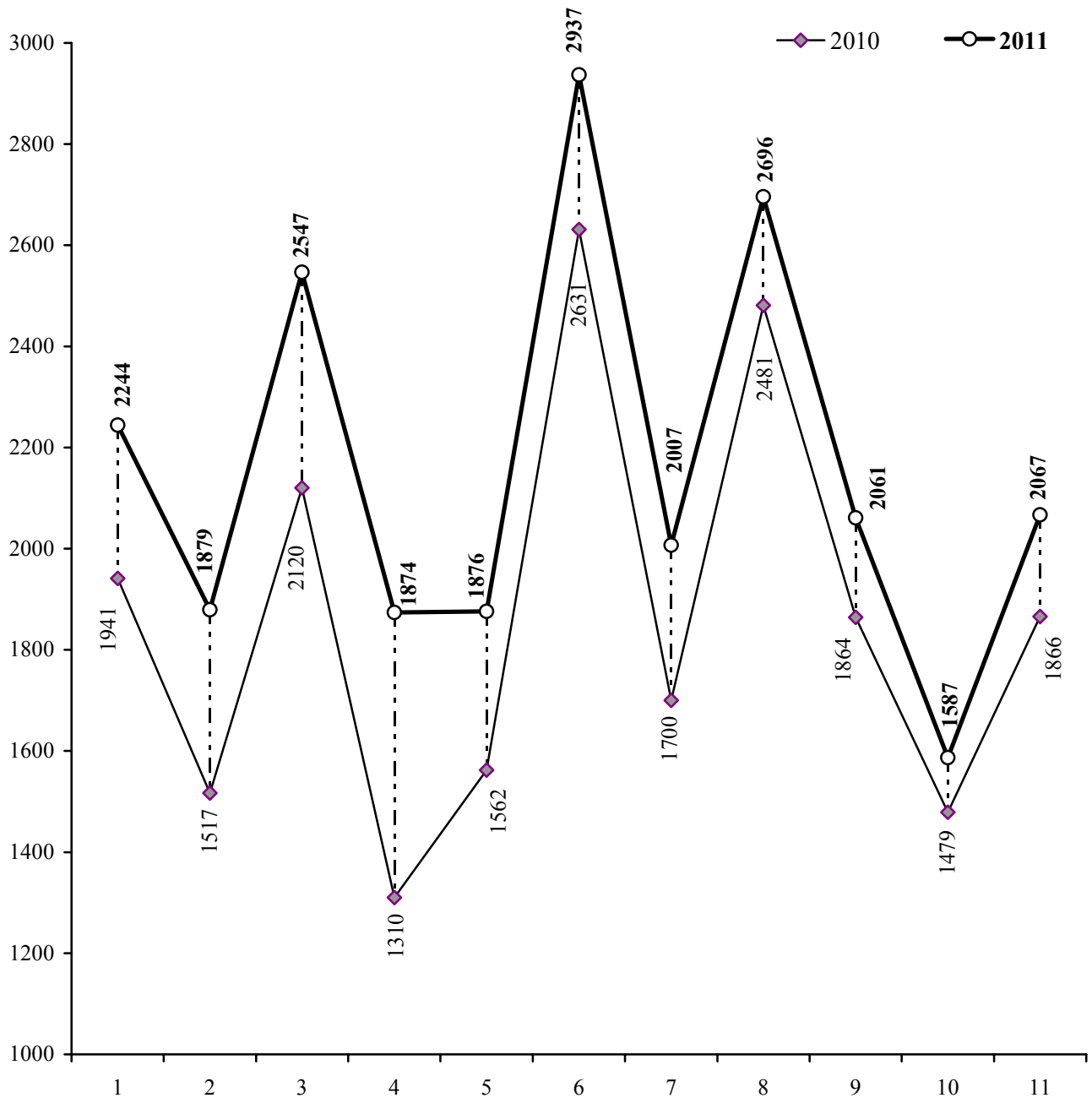

1. Усього

2. Сільське господарство, мисливство та пов'язані з ними послуги
3. Промисловість
4. Будівництво
5. Торгівля; ремонт автомобілів, побутових виробів та предметів особистого вжитку
6. Діяльність транспорту та зв'язку

7. Операції з нерухомим майном, оренда, інжиніринг та надання послуг підприємцям
8. Державне управління
9. Освіта
10. Охорона здоров'я та надання соціальної допомоги
11. Надання комунальних та індивідуальних послуг; діяльність у сфері культури і спорту

8.14. Середньомісячна номінальна заробітна плата в економіці у розрізі міст і районів у 2011 році

	Середньомісячна заробітна плата одного штатного працівника			Середня заробітна плата за одну оплачену годину, грн.
	грн.	у % до 2010р.	у % до середнього рівня в економіці	
Усього по області	2244	115,6	100,0	15,31
м.Львів	2400	114,5	107,0	15,54
м.Борислав	2251	101,6	100,3	16,13
м.Дрогобич	1891	114,7	84,3	14,74
м.Моршин	2263	108,6	100,8	16,85
м.Новий Розділ	1687	121,9	75,2	12,26
м.Самбір	1960	108,6	87,4	13,46
м.Стрий	2308	116,1	102,9	15,61
м.Трускавець	1521	110,9	67,8	11,10
м.Червоноград	2355	123,2	105,0	16,08
Бродівський	2046	131,1	91,2	16,50
Буський	1852	115,1	82,5	13,57
Городоцький	1837	120,3	81,9	13,51
Дрогобицький	1709	113,8	76,2	11,77
Жидачівський	1925	123,8	85,8	14,34
Жовківський	1782	114,3	79,4	11,99
Золочівський	1923	125,6	85,7	14,72
Кам'янка-Бузький	2657	116,8	118,4	17,38
Миколаївський	2216	115,4	98,8	16,19
Мостиський	1766	105,1	78,7	13,49
Перемишлянський	2113	119,4	94,2	15,64
Пустомитівський	1990	115,5	88,7	15,30
Радехівський	1806	122,1	80,5	13,28
Самбірський	1700	110,1	75,8	13,72
Сколівський	2194	105,6	97,8	12,08
Сокальський	2943	124,3	131,2	18,77
Старосамбірський	1759	103,3	78,4	13,07
Стрийський	2793	117,3	124,5	20,32
Турківський	1884	107,4	84,0	15,83
Яворівський	1909	119,3	85,1	15,09

Див. примітку до табл. 8.5.

8.15. Співвідношення рівнів заробітної плати міст і районів до середнього в економіці області у 2011 році

(у %)

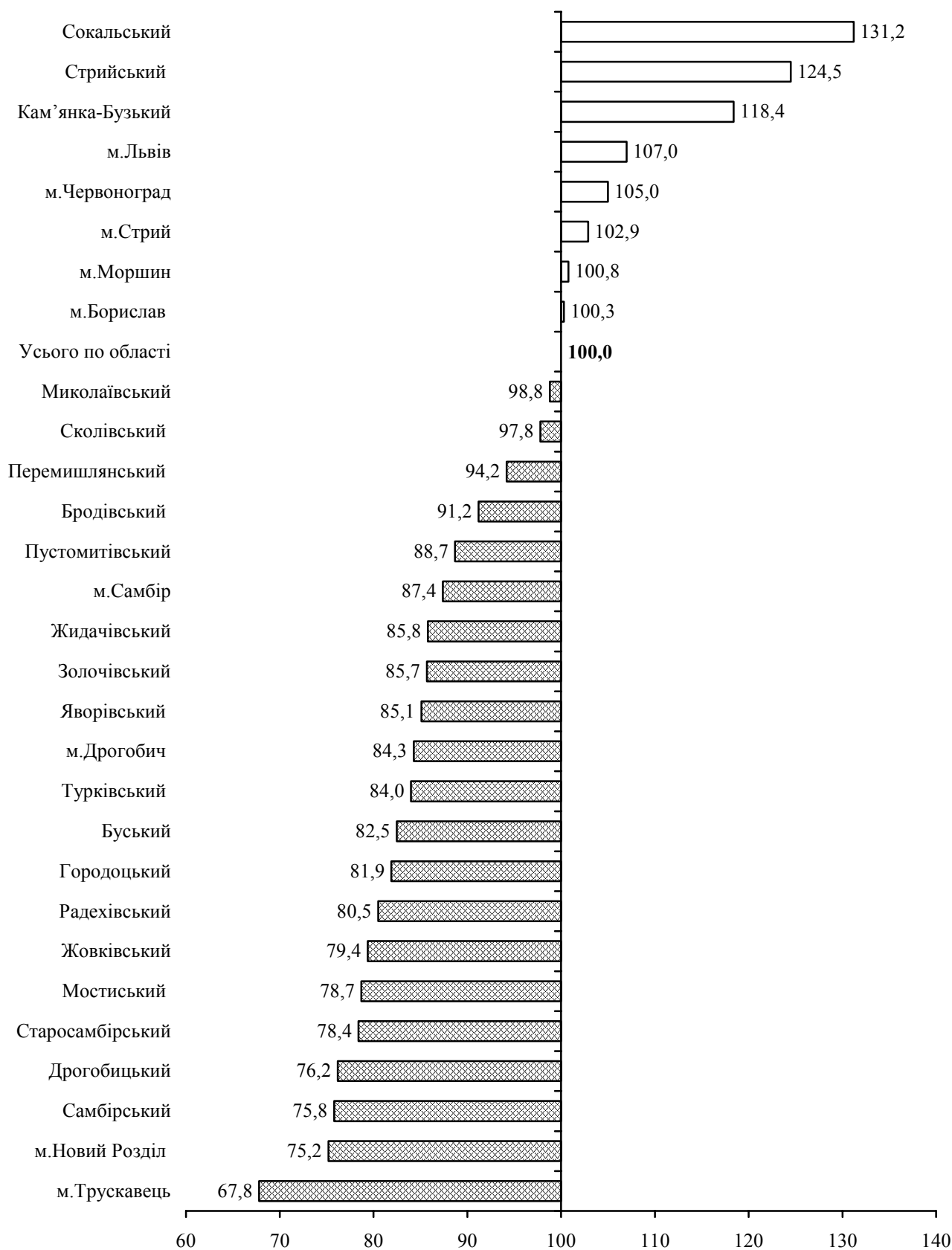

8.16. Середньомісячна номінальна заробітна плата за видами промислової діяльності у 2011 році

	Середньомісячна заробітна плата одного працівника					Середня заробітна плата за одну оплачену годину, грн.
	штатного			в еквіваленті повної зайнятості		
	грн.	у % до 2010р.	у % до середнього рівня в промисловості	грн.	у % до середнього рівня заробітної плати штатного працівника	
Промисловість	2547	120,1	100,0	2763	108,5	16,80
Добувна промисловість	4164	122,7	163,5	4403	105,7	28,29
добування паливно-енергетичних корисних копалин	4221	122,4	165,7	4460	105,7	28,70
добування вугілля, лігніту і торфу	4244	125,3	166,6	4496	105,9	29,25
добування корисних копалин, крім паливно-енергетичних	1758	152,0	69,0	1933	110,0	11,57
Переробна промисловість	2219	121,1	87,1	2454	110,6	14,80
виробництво харчових продуктів, напоїв та тютюнових виробів	2374	126,6	93,2	2555	107,6	15,17
текстильне виробництво; виробництво одягу, хутра та виробів з хутра	1718	115,7	67,5	1875	109,1	11,29
виробництво шкіри, виробів з шкіри та інших матеріалів	1976	133,4	77,6	2108	106,7	12,65
оброблення деревини та виробів з деревини, крім меблів	2099	127,0	82,4	2192	104,4	13,11
целюлозно-паперове виробництво; видавнича діяльність	1942	130,6	76,2	2085	107,4	12,68
виробництво коксу, продуктів нафтоперероблення	3711	130,7	145,7	4285	115,5	25,82
хімічне виробництво	2941	119,4	115,5	3194	108,6	19,41
виробництво гумових та пластмасових виробів	2118	132,5	83,2	2307	109,0	13,84
виробництво іншої неметалевої мінеральної продукції	2307	133,5	90,6	2779	120,5	16,59
металургійне виробництво та виробництво готових металевих виробів	1896	125,1	74,5	2197	115,8	13,47
виробництво машин та устаткування	2809	117,2	110,3	3107	110,6	19,13
виробництво електричного, електронного та оптичного устаткування	2451	105,9	96,2	2671	109,0	16,34
виробництво транспортних засобів та устаткування	2276	122,3	89,4	2784	122,3	16,65
інші галузі промисловості	1554	125,5	61,0	1697	109,2	10,15
Виробництво та розподілення електроенергії, газу та води	2895	117,3	113,7	2974	102,8	17,85

Див. примітку до табл. 8.5.

8.17. Кількість та середньомісячна номінальна заробітна плата жінок за видами економічної діяльності у 2011 році

	Середньооблікова кількість жінок		Фонд оплати праці жінок, тис.грн.	Середньомісячна номінальна заробітна плата, грн.		Співвідношення заробітної плати жінок і чоловіків, %
	усього, осіб	у % до середньооблікової кількості працівників		жінок	чоловіків	
Усього	284527	52,5	6783440,5	1987	2527	78,6
Сільське господарство, мисливство та пов'язані з ними послуги	2427	32,5	40933,4	1405	2107	66,7
Лісове господарство	636	14,1	15407,7	2019	2153	93,8
Рибальство, рибництво	57	16,1	1168,0	1708	1588	107,5
Промисловість	47502	39,0	1183588,8	2076	2848	72,9
Будівництво	3770	17,1	76065,1	1681	1914	87,8
Торгівля; ремонт автомобілів, побутових виробів та предметів особистого вжитку	22544	42,9	461406,7	1706	2005	85,1
Діяльність готелів та ресторанів	4470	66,9	71921,1	1341	1823	73,5
Діяльність транспорту та зв'язку	17758	32,9	507613,0	2382	3209	74,2
діяльність транспорту	11200	26,7	355240,0	2643	3148	84,0
діяльність пошти та зв'язку	6558	54,9	152373,0	1936	3558	54,4
Фінансова діяльність	8170	64,9	389868,9	3977	5189	76,6
Операції з нерухомим майном, оренда, інжиніринг та надання послуг підприємцям	14224	41,3	335685,0	1967	2035	96,6
дослідження та розробки	2682	49,2	74161,6	2304	2499	92,2
Державне управління	20170	62,5	618860,6	2557	2927	87,3
Освіта	71434	72,0	1711929,2	1997	2227	89,7
Охорона здоров'я та надання соціальної допомоги	61837	79,6	1143411,5	1541	1768	87,1
Надання комунальних та індивідуальних послуг; діяльність у сфері культури та спорту	9528	56,4	225581,5	1973	2189	90,1
діяльність у сфері культури та спорту, відпочинку та розваг	6803	60,4	181077,1	2218	2418	91,7

Див. примітку до табл. 8.5.

8.18. Заробітна плата жінок та чоловіків за основними видами економічної діяльності у 2011 році (грн.)

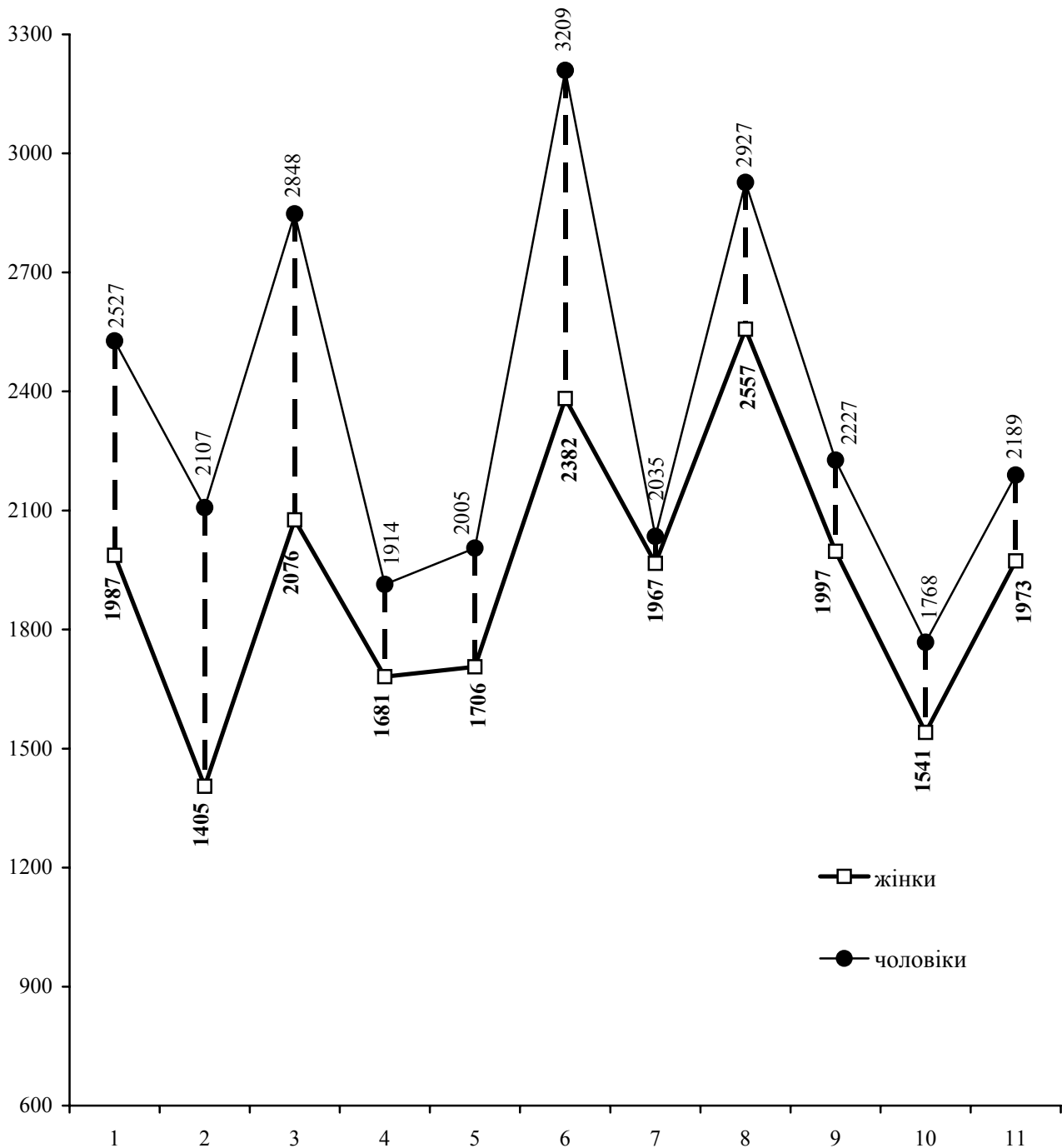

1. Усього

2. Сільське господарство, мисливство та пов'язані з ними послуги
3. Промисловість
4. Будівництво
5. Торгівля; ремонт автомобілів, побутових виробів та предметів особистого вжитку
6. Діяльність транспорту та зв'язку

7. Операції з нерухомим майном, оренда, інжиніринг та надання послуг підприємцям

8. Державне управління

9. Освіта

10. Охорона здоров'я та надання соціальної допомоги

11. Надання комунальних та індивідуальних послуг; діяльність у сфері культури і спорту

8.19. Кількість та середньомісячна номінальна заробітна плата жінок за видами промислової діяльності у 2011 році

	Середньооблікова кількість жінок		Фонд оплати праці жінок, тис.грн.	Середньомісячна номінальна заробітна плата, грн.		Співвідношення заробітної плати жінок і чоловіків, %
	усього, осіб	у % до середньооблікової кількості працівників		жінок	чоловіків	
Промисловість	47502	39,0	1183588,8	2076	2848	72,9
Добувна промисловість	3754	27,4	107216,7	2380	4839	49,2
добування паливно-енергетичних корисних копалин	3690	27,6	105845,5	2390	4919	48,6
добування вугілля, лігніту і торфу	3434	29,8	92897,8	2254	5088	44,3
добування корисних копалин, крім паливно-енергетичних	64	20,3	1371,2	1785	1751	102,0
Переробна промисловість	37368	42,3	885101,8	1974	2399	82,3
виробництво харчових продуктів, напоїв та тютюнових виробів	6599	42,9	167699,5	2118	2567	82,5
текстильне виробництво; виробництво одягу, хутра та виробів з хутра	8987	85,7	177831,8	1649	2136	77,2
виробництво шкіри, виробів з шкіри та інших матеріалів	1337	54,2	34881,8	2174	1741	124,9
оброблення деревини та виробів з деревини, крім меблів	917	26,6	22246,8	2022	2127	95,0
целюлозно-паперове виробництво; видавнича діяльність	2702	42,3	54321,0	1675	2137	78,4
виробництво коксу, продуктів нафтоперероблення	349	22,5	12987,6	3101	3888	79,8
хімічне виробництво	947	42,1	32060,0	2821	3028	93,2
виробництво гумових та пластмасових виробів	812	28,5	17474,0	1793	2247	79,8
виробництво іншої неметалевої мінеральної продукції	1739	29,0	41268,0	1978	2441	81,0
металургійне виробництво та виробництво готових металевих виробів	1063	22,3	23386,2	1833	1915	95,8
виробництво машин та устаткування	1141	17,6	29369,0	2145	2951	72,7
виробництво електричного, електронного та оптичного устаткування	6715	50,8	185437,6	2301	2605	88,3
виробництво транспортних засобів та устаткування	1605	24,2	38156,2	1981	2370	83,6
інші галузі промисловості	2455	38,2	47982,3	1629	1508	108,0
Виробництво та розподілення електроенергії, газу та води	6380	32,4	191270,3	2498	3085	81,0

Див. примітку до табл. 8.5.

8.20. Динаміка кількості працівників, яким заробітну плату нараховано у межах законодавчо встановлених соціальних стандартів, що діяли у грудні відповідного року

(у % до кількості працівників, які відпрацювали 50% і більше встановленого робочого часу у грудні)

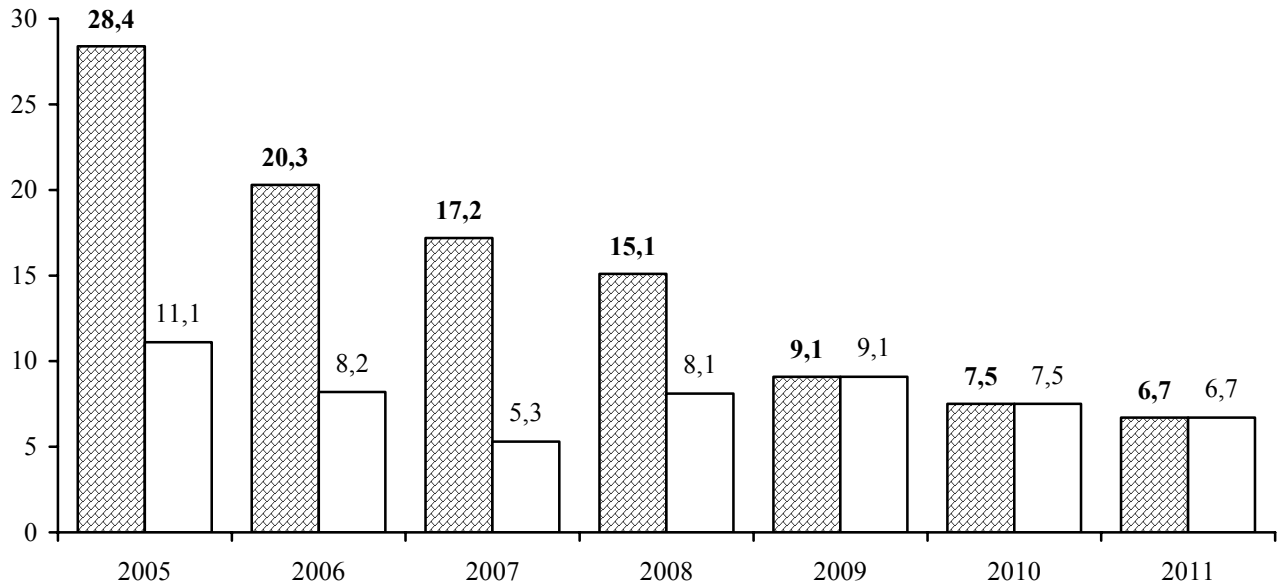

■ у межах прожиткового мінімуму для працездатної особи: 2005р. - 453 грн., 2006р. - 505 грн., 2007р. - 568 грн., 2008р. - 669 грн., 2009р. - 744 грн., 2010р. - 922 грн., 2011р. - 1004 грн.

□ у межах мінімальної заробітної плати: 2005р. - 332 грн., 2006р. - 400 грн., 2007р. - 460 грн., 2008р. - 605 грн., 2009р. - 744 грн., 2010р. - 922 грн., 2011р. - 1004 грн.

8.21. Розподіл найманих працівників за розмірами заробітної плати

(у % до кількості працівників, які відпрацювали 50% і більше встановленого робочого часу у грудні)

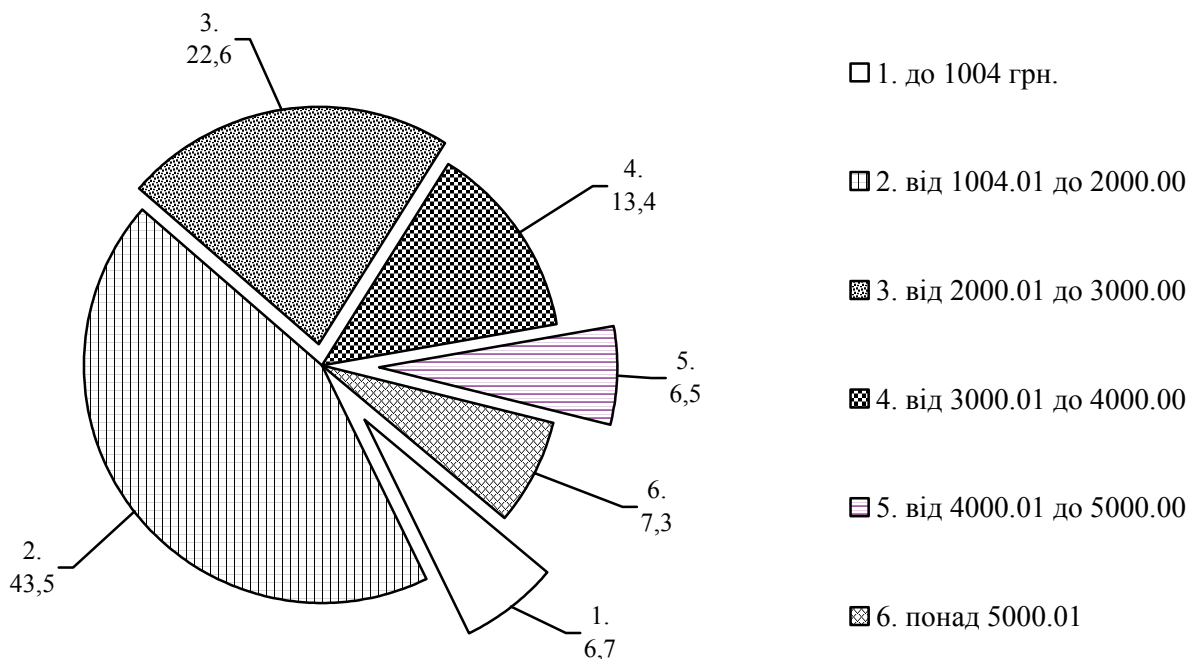

8.22. Розподіл працівників за видами економічної діяльності за розмірами нарахованої їм заробітної плати у грудні 2011 року

	Кількість працівників, які відпрацювали 50% і більше робочого часу, встановленого на грудень, осіб	З них питома вага працівників, яким заробітна плата за грудень нарахована у межах (%)				
		до 1004.00 грн.	від 1004.01 до 1500.00 грн.	від 1500.01 до 2000.00 грн.	від 2000.01 до 2500.00 грн.	від 2500.01 до 3000.00 грн.
Усього	517711	6,7	27,4	16,1	12,6	10,0
Сільське господарство, мисливство та пов'язані з ними послуги	6389	12,6	43,0	13,7	8,1	4,5
Лісове господарство	4250	11,3	10,8	18,5	22,0	18,1
Рибальство, рибництво	284	4,6	41,1	38,0	9,9	3,2
Промисловість	115729	4,5	22,8	14,4	13,2	11,6
Будівництво	18227	13,1	34,7	12,5	7,6	6,9
Торгівля; ремонт автомобілів, побутових виробів та предметів особистого вжитку	50885	11,3	45,8	16,3	7,4	4,5
Діяльність готелів та ресторанів	6458	8,1	56,9	9,9	8,1	6,3
Діяльність транспорту та зв'язку	50635	5,1	18,2	10,4	9,3	10,1
діяльність транспорту	39603	4,0	15,4	7,6	9,0	10,9
діяльність пошти та зв'язку	11032	9,3	27,9	20,3	10,2	7,4
Фінансова діяльність	12155	1,1	10,0	8,9	11,5	11,2
Операції з нерухомим майном, оренда, інжиніринг та надання послуг підприємцям	31813	7,5	35,3	17,5	11,3	7,9
дослідження та розробки	5011	3,8	20,7	14,4	14,3	9,6
Державне управління	31484	3,1	13,8	11,5	12,7	12,1
Освіта	98701	6,3	23,4	17,6	15,9	13,0
Охорона здоров'я та надання соціальної допомоги	74402	7,7	33,3	24,4	14,7	8,3
Надання комунальних та індивідуальних послуг; діяльність у сфері культури та спорту	16299	8,3	27,0	17,7	14,2	9,5
діяльність у сфері культури та спорту, відпочинку та розваг	11099	6,6	22,4	16,7	13,1	11,2

Див. примітку до табл. 8.5.

Продовження табл. 8.22.

	З них питома вага працівників, яким заробітна плата за грудень нарахована у межах (%)					
	від 3000.01 до 3500.00 грн.	від 3500.01 до 3750.00 грн.	від 3750.01 до 4000.00 грн.	від 4000.01 до 4500.00 грн.	від 4500.01 до 5000.00 грн.	понад 5000.01 грн.
Усього	7,3	3,4	2,7	3,6	2,9	7,3
Сільське господарство, мисливство та пов'язані з ними послуги	3,8	1,5	1,7	2,5	1,8	6,8
Лісове господарство	8,8	2,9	2,0	2,0	1,2	2,4
Рибальство, рибництво	2,1	0,7	0,4	-	-	-
Промисловість	9,6	3,6	2,9	4,0	3,3	10,1
Будівництво	4,1	2,0	2,0	2,8	3,7	10,6
Торгівля; ремонт автомобілів, побутових виробів та предметів особистого вжитку	3,5	1,8	1,6	2,3	1,5	4,0
Діяльність готелів та ресторанів	5,0	1,3	0,4	1,9	0,6	1,5
Діяльність транспорту та зв'язку	9,6	6,5	5,8	7,3	6,3	11,4
діяльність транспорту	10,9	7,6	6,8	8,6	7,5	11,7
діяльність пошти та зв'язку	5,1	2,5	2,2	2,5	2,2	10,4
Фінансова діяльність	9,5	4,1	3,9	6,4	5,4	28,0
Операції з нерухомим майном, оренда, інжиніринг та надання послуг підприємцям	4,7	2,4	1,7	2,2	1,9	7,6
дослідження та розробки	7,3	4,4	3,3	4,1	4,0	14,1
Державне управління	9,5	4,3	3,9	5,6	5,4	18,1
Освіта	7,8	4,0	3,1	3,8	2,7	2,4
Охорона здоров'я та надання соціальної допомоги	5,3	1,8	1,1	1,3	0,8	1,3
Надання комунальних та індивідуальних послуг; діяльність у сфері культури та спорту	7,4	3,0	2,1	2,7	1,7	6,4
діяльність у сфері культури та спорту, відпочинку та розваг	9,1	3,8	2,7	3,5	2,3	8,6

8.23. Розподіл працівників за видами промислової діяльності за розмірами нарахованої їм заробітної плати у грудні 2011 року

	Кількість працівників, які відпрацювали 50% і більше робочого часу, встановленого на грудень, осіб	З них питома вага працівників, яким заробітна плата за грудень нарахована у межах (%)				
		до 1004.00 грн.	від 1004.01 до 1500.00 грн.	від 1500.01 до 2000.00 грн.	від 2000.01 до 2500.00 грн.	від 2500.01 до 3000.00 грн.
Промисловість	115729	4,5	22,8	14,4	13,2	11,6
Добувна промисловість	13323	0,4	4,1	6,0	12,1	10,4
добування паливно-енергетичних корисних копалин	13015	0,3	3,0	5,6	12,3	10,3
добування вугілля, лігніту і торфу	11235	0,4	3,5	6,2	12,5	9,4
добування корисних копалин, крім паливно-енергетичних	308	1,0	46,9	23,3	6,8	12,0
Переробна промисловість	82815	6,0	29,2	15,5	12,1	10,4
виробництво харчових продуктів, напоїв та тютюнових виробів	14535	5,2	36,4	13,0	11,1	9,0
текстильне виробництво; виробництво одягу, хутра та виробів з хутра	9617	7,3	44,7	17,5	11,9	6,7
виробництво шкіри, виробів з шкіри та інших матеріалів	2424	2,8	37,6	19,0	8,7	10,9
оброблення деревини та виробів з деревини, крім меблів	3286	7,8	44,4	13,1	9,2	6,0
целюлозно-паперове виробництво; видавнича діяльність	5900	7,2	25,6	15,8	15,4	13,9
виробництво коксу, продуктів нафтоперероблення	1407	1,0	3,9	6,5	11,4	20,1
хімічне виробництво	2068	5,0	16,7	10,0	8,9	10,6
виробництво гумових та пластмасових виробів	2617	5,9	37,3	19,9	10,5	7,3
виробництво іншої неметалевої мінеральної продукції	4821	15,6	23,5	13,0	9,3	8,5
металургійне виробництво та виробництво готових металевих виробів	4334	12,1	33,7	18,7	12,0	8,6
виробництво машин та устаткування	5763	6,8	17,5	9,4	10,4	10,1
виробництво електричного, електронного та оптичного устаткування	13521	1,6	15,7	16,6	14,6	15,6
виробництво транспортних засобів та устаткування	6171	2,0	17,9	12,3	14,1	14,4
інші галузі промисловості	6351	7,8	38,8	26,5	13,1	5,2
Виробництво та розподілення електроенергії, газу та води	19591	1,0	8,9	15,3	18,2	17,4

Див. примітку до табл. 8.5.

Продовження табл. 8.23.

	З них питома вага працівників, яким заробітна плата за грудень нарахована у межах (%)					
	від 3000.01 до 3500.00 грн.	від 3500.01 до 3750.00 грн.	від 3750.01 до 4000.00 грн.	від 4000.01 до 4500.00 грн.	від 4500.01 до 5000.00 грн.	понад 5000.01 грн.
Промисловість	9,6	3,6	2,9	4,0	3,3	10,1
Добувна промисловість	9,3	3,3	3,6	7,3	7,5	36,0
добування паливно-енергетичних корисних копалин	9,4	3,3	3,7	7,4	7,7	37,0
добування вугілля, лігніту і торфу	7,8	3,0	3,2	6,9	7,7	39,4
добування корисних копалин, крім паливно-енергетичних	4,9	1,6	0,3	0,3	1,3	1,6
Переробна промисловість	9,0	3,3	2,7	3,2	2,4	6,2
виробництво харчових продуктів, напоїв та тютюнових виробів	6,8	2,7	2,7	4,0	2,6	6,5
текстильне виробництво; вироб- ництво одягу, хутра та виробів з хутра	6,1	1,7	1,1	1,1	0,6	1,3
виробництво шкіри, виробів з шкіри та інших матеріалів	12,1	2,0	1,8	1,4	0,9	2,8
оброблення деревини та виробів з деревини, крім меблів	4,0	1,6	1,5	2,2	2,5	7,7
целюлозно-паперове виробництво; видавнича діяльність	8,6	2,9	2,2	2,6	2,0	3,8
виробництво коксу, продуктів нафтоперероблення	19,4	6,3	4,8	7,7	5,5	13,4
хімічне виробництво	7,3	4,7	4,6	7,1	7,1	18,0
виробництво гумових та пластмасових виробів	4,9	2,4	1,3	2,3	2,1	6,1
виробництво іншої неметалевої мінеральної продукції	4,7	2,4	1,8	4,1	3,7	13,4
металургійне виробництво та виробництво готових металевих виробів	4,2	1,7	2,1	1,8	1,4	3,7
виробництво машин та устаткування	12,0	5,0	4,8	5,8	5,1	13,1
виробництво електричного, електронного та оптичного устаткування	15,9	5,3	2,9	3,0	2,3	6,5
виробництво транспортних засобів та устаткування	13,7	6,4	6,8	5,5	3,0	3,9
інші галузі промисловості	4,4	1,1	0,6	0,7	0,5	1,3
Виробництво та розподілення електроенергії, газу та води	12,2	4,7	3,5	5,2	4,2	9,4

8.24. Кількість штатних працівників у яких нарахована заробітна плата була у межах мінімальної за видами економічної діяльності за грудень 2011 року

	Кількість працівників, які повністю відпрацювали місяць, осіб	З них мають нарахування в розмірі мінімальної заробітної плати, встановленої законодавством (1004 грн.)	
		усього, осіб	у % до кількості працівників, які повністю відпрацювали місяць
Усього	394722	9613	2,4
Сільське господарство, мисливство та пов'язані з ними послуги	4597	255	5,5
Лісове господарство	2952	88	3,0
Рибальство, рибництво	195	-	-
Промисловість	78618	254	0,3
Будівництво	12998	516	4,0
Торгівля; ремонт автомобілів, побутових виробів та предметів особистого вжитку	40106	1362	3,4
Діяльність готелів та ресторанів	4841	46	1,0
Діяльність транспорту та зв'язку	34393	286	0,8
діяльність транспорту	26795	283	1,1
діяльність пошти та зв'язку	7598	3	0,0
Фінансова діяльність	9262	8	0,1
Операції з нерухомим майном, оренда, інжиніринг та надання послуг підприємцям	24940	965	3,9
дослідження та розробки	3798	76	2,0
Державне управління	25150	158	0,6
Освіта	88361	3124	3,5
Охорона здоров'я та надання соціальної допомоги	55250	2260	4,1
Надання комунальних та індивідуальних послуг; діяльність у сфері культури та спорту	13059	291	2,2
діяльність у сфері культури та спорту, відпочинку та розваг	9187	211	2,3

Див. примітку до табл. 8.5.

8.25. Кількість штатних працівників у яких нарахована заробітна плата була у межах мінімальної за видами промислової діяльності за грудень 2011 року

	Кількість працівників, які повністю відпрацювали місяць, осіб	З них мають нарахування в розмірі мінімальної заробітної плати, встановленої законодавством (1004 грн.)	
		усього, осіб	у % до кількості працівників, які повністю відпрацювали місяць
Промисловість	78618	254	0,3
Добувна промисловість	9471	1	0,0
добування паливно-енергетичних корисних копалин	9221	-	-
добування вугілля, лігніту і торфу	7851	-	-
добування корисних копалин, крім паливно-енергетичних	250	1	0,4
Переробна промисловість	53226	252	0,5
виробництво харчових продуктів, напоїв та тютюнових виробів	10237	156	1,5
текстильне виробництво; виробництво одягу, хутра та виробів з хутра	7258	8	0,1
виробництво шкіри, виробів з шкіри та інших матеріалів	2172	-	-
оброблення деревини та виробів з деревини, крім меблів	2336	-	-
целюлозно-паперове виробництво; видавнича діяльність	4242	16	0,4
виробництво коксу, продуктів нафтоперероблення	294	-	-
хімічне виробництво	1202	-	-
виробництво гумових та пластмасових виробів	1887	6	0,3
виробництво іншої неметалевої мінеральної продукції	2706	6	0,2
металургійне виробництво та виробництво готових металевих виробів	1848	12	0,6
виробництво машин та устаткування	4306	3	0,1
виробництво електричного, електронного та оптичного устаткування	7833	24	0,3
виробництво транспортних засобів та устаткування	2536	-	-
інші галузі промисловості	4369	21	0,5
Виробництво та розподілення електроенергії, газу та води	15921	1	0,0

Див. примітку до табл. 8.5.

8.26. Динаміка нарахованого фонду оплати праці за видами економічної діяльності

	2005	2006	2007	2008	2009	2010	2011
	тис.грн.						
Усього	4974647,1	6424968,9	8315447,2	11105253,1	11134693,1	12923678,6	14597913,1
Сільське господарство, мисливство та пов'язані з ними послуги	89737,5	102227,3	115291,9	174848,3	176226,9	149867,2	168508,3
Лісове господарство	58572,6	66727,1	79188,7	79777,0	66946,4	79078,4	115203,9
Рибальство, рибництво	3893,3	4646,8	5802,9	6195,4	6513,1	6564,5	6808,3
Промисловість	1387265,2	1694888,3	2113659,5	2714402,2	2714417,1	3204128,2	3718875,7
Будівництво	243058,9	329897,0	414954,4	533651,2	374869,4	400662,1	495194,4
Торгівля; ремонт автомобілів, побутових виробів та предметів особистого вжитку	336483,8	477630,0	661385,0	904026,3	808028,2	957609,2	1182591,2
Діяльність готелів та ресторанів	26648,3	39376,0	52075,9	85051,4	77413,3	106307,2	120211,3
Діяльність транспорту та зв'язку	704250,6	882365,9	1129152,0	1449541,5	1457360,3	1698161,6	1900239,2
діяльність транспорту	547205,8	686999,1	893827,1	1144176,2	1119663,6	1359331,3	1518146,1
діяльність пошти та зв'язку	157044,8	195366,8	235324,9	305365,3	337696,7	338830,3	382093,1
Фінансова діяльність	168251,9	234896,6	376603,8	570533,9	500953,1	546843,6	665095,2
Операції з нерухомим майном, оренда, інжиніринг та надання послуг підприємцям	287320,4	402852,9	543171,1	694356,6	666983,1	738243,7	830337,3
дослідження та розробки	76926,4	100726,6	122044,8	155152,8	148025,2	147554,0	157192,2
Державне управління	345869,3	502586,1	613955,7	857238,4	859468,6	1021610,7	1044038,3
Освіта	730688,8	930958,1	1266222,1	1733614,8	1959321,1	2265516,2	2452654,3
Охорона здоров'я та надання соціальної допомоги	451371,8	567014,6	738512,5	990808,5	1108702,0	1359989,3	1479517,0
Надання комунальних та індивідуальних послуг; діяльність у сфері культури і спорту	141234,7	188902,2	205471,7	311207,6	357490,5	389096,7	418638,7
діяльність у сфері культури і спорту, відпочинку та розваг	104110,0	144920,4	152881,6	231963,5	266197,8	277375,5	310419,0

Див. примітку до табл. 8.5.

8.27. Динаміка нарахованого фонду оплати праці за видами промислової діяльності

	2005	2006	2007	2008	2009	2010	2011
	тис.грн.						
Промисловість	1387265,2	1694888,3	2113659,5	2714402,2	2714417,1	3204128,2	3718875,7
Добувна промисловість	224760,0	282850,5	366122,0	501527,2	537836,9	606457,1	683393,9
добування паливно-енергетичних корисних копалин	212445,1	269776,3	350939,8	486921,7	528737,7	601641,9	676750,1
добування вугілля, лігніту і торфу	150829,2	197896,7	263077,8	373604,8	403682,3	469383,1	586944,9
добування корисних копалин, крім паливно-енергетичних	12314,9	13074,2	15182,2	14605,5	9099,2	4815,2	6643,8
Переробна промисловість	936114,4	1147943,1	1414818,7	1773279,8	1648278,9	1993924,1	2351965,9
виробництво харчових продуктів, напоїв та тютюнових виробів	164864,5	196248,9	231703,1	303258,6	310019,0	359905,3	437833,5
текстильне виробництво; виробництво одягу, хутра та виробів з хутра	100052,3	119006,5	139427,5	155706,1	151292,1	183157,8	216176,3
виробництво шкіри, виробів з шкіри та інших матеріалів	14234,0	17377,3	23534,5	28893,3	26951,2	40051,7	58446,1
оброблення деревини та виробів з деревини, крім меблів	26501,9	32830,0	49968,2	66170,3	61464,8	78632,5	86859,9
целюлозно-паперове виробництво; видавнича діяльність	65269,1	83328,7	100213,9	125069,3	100574,8	118496,9	148932,9
виробництво коксу, продуктів нафтопероблення	33098,8	37358,3	37607,1	42226,1	43547,7	52827,3	69070,1
хімічне виробництво	23851,2	29893,0	38814,0	52518,1	53150,7	66310,3	79480,0
виробництво гумових та пластмасових виробів	23879,8	37008,0	49228,6	57988,7	49476,4	52395,6	72451,3
виробництво іншої неметалевої мінеральної продукції	93091,4	107842,5	129883,7	160106,2	123678,4	135708,0	166074,0
металургійне виробництво та виробництво готових металевих виробів	23388,6	28855,1	42535,3	96800,4	77125,6	93783,2	108326,5
виробництво машин та устаткування	110834,1	137042,2	157494,2	165194,7	182311,5	197961,4	218615,7
виробництво електричного, електронного та оптичного устаткування	120213,5	145511,3	192271,7	238218,1	277207,2	374001,0	388570,9
виробництво транспортних засобів та устаткування	92632,2	122645,8	155016,1	197395,5	120728,0	144168,9	181408,3
інші галузі промисловості	44203,0	52995,5	67120,8	83734,4	70751,5	96524,2	119720,4
Виробництво та розподілення електроенергії, газу та води	226390,8	264094,7	332718,8	439595,2	528301,3	603747,0	683515,9

Див. примітку до табл. 8.5.

8.28. Структура нарахованого фонду оплати праці (у % до загального фонду оплати праці штатних працівників)

2005

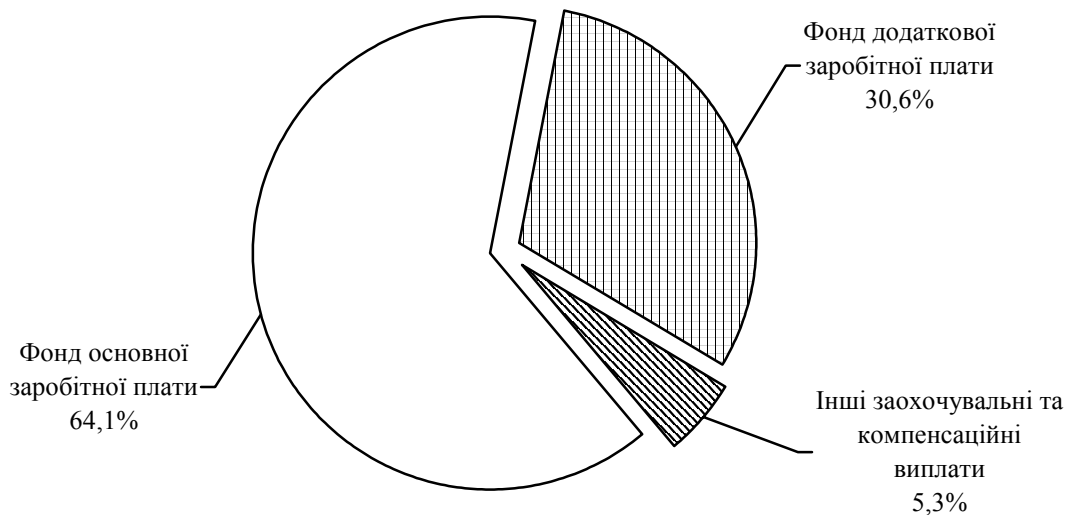

2011

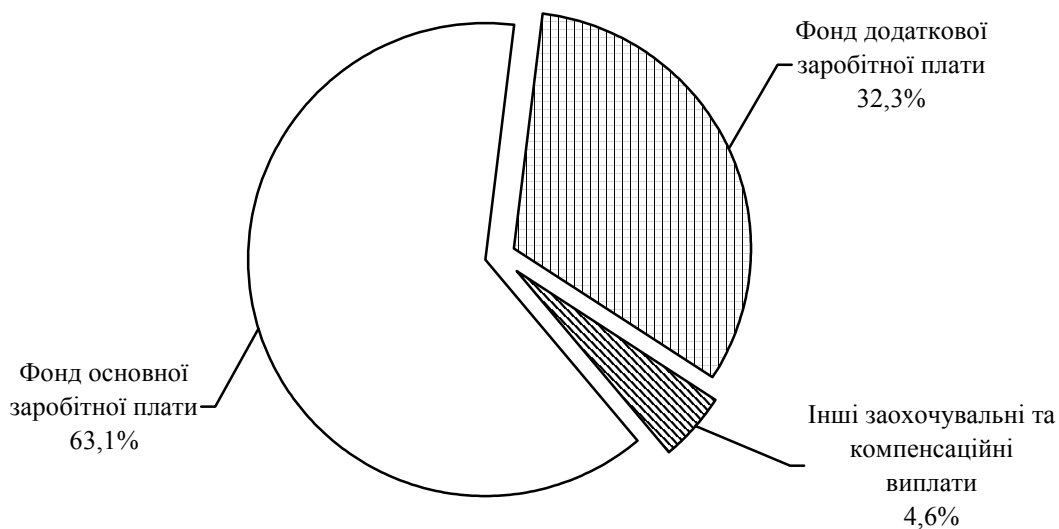

8.29. Структура нарахованого фонду оплати праці за видами економічної діяльності у 2011 році

	Фонд оплати праці штатних працівників, тис.грн.	Питома вага у фонді оплати праці (у %)			Нараховано за невідпрацьований час із фонду оплати праці, у %
		фонду основної заробітної плати	фонду додаткової заробітної плати	інших заохочувальних та компенсаційних виплат	
Усього	14597913,1	63,1	32,3	4,6	8,7
Сільське господарство, мисливство та пов'язані з ними послуги	168508,3	79,4	19,7	0,9	5,0
Лісове господарство	115203,9	75,4	22,3	2,3	8,0
Рибальство, рибництво	6808,3	63,0	32,0	5,0	8,6
Промисловість	3718875,7	63,9	32,4	3,7	8,9
Будівництво	495194,4	70,1	24,0	5,9	7,5
Торгівля; ремонт автомобілів, побутових виробів та предметів особистого вжитку	1182591,2	77,7	21,6	0,7	5,0
Діяльність готелів та ресторанів	120211,3	85,5	13,6	0,9	5,9
Діяльність транспорту та зв'язку	1900239,2	59,7	31,8	8,5	9,1
діяльність транспорту	1518146,1	56,9	34,4	8,7	9,5
діяльність пошти та зв'язку	382093,1	71,1	21,4	7,5	7,7
Фінансова діяльність	665095,2	61,7	34,1	4,2	7,2
Операції з нерухомим майном, оренда, інжиніринг та надання послуг підприємцям	830337,3	72,3	25,1	2,6	7,0
дослідження та розробки	157192,2	63,5	34,2	2,3	9,1
Державне управління	1044038,3	39,0	51,0	10,0	8,8
Освіта	2452654,3	56,7	37,8	5,5	11,3
Охорона здоров'я та надання соціальної допомоги	1479517,0	67,2	30,7	2,1	9,4
Надання комунальних та індивідуальних послуг; діяльність у сфері культури та спорту	418638,7	69,9	27,1	3,0	7,6
діяльність у сфері культури та спорту, відпочинку та розваг	310419,0	65,1	31,2	3,7	7,9

Див. примітку до табл. 8.5.

8.30. Структура нарахованого фонду оплати праці за видами промислової діяльності у 2011 році

	Фонд оплати праці штатних працівників, тис.грн.	Питома вага у фонді оплати праці (у %)			Нараховано за невідпрацьований час із фонду оплати праці, у %
		фонду основної заробітної плати	фонду додаткової заробітної плати	інших заохочувальних та компенсаційних виплат	
Промисловість	3718875,7	63,9	32,4	3,7	8,9
Добувна промисловість	683393,9	50,4	45,7	3,9	13,8
добування паливно-енергетичних корисних копалин	676750,1	50,2	45,9	3,9	13,9
добування вугілля, лігніту і торфу	586944,9	49,0	48,9	2,1	14,7
добування корисних копалин, крім паливно-енергетичних	6643,8	72,6	24,4	3,0	5,5
Переробна промисловість	2351965,9	67,2	29,4	3,4	7,5
виробництво харчових продуктів, напоїв та тютюнових виробів	437833,5	65,6	29,0	5,4	6,4
текстильне виробництво; виробництво одягу, хутра та виробів з хутра	216176,3	76,4	22,9	0,7	7,4
виробництво шкіри, виробів з шкіри та інших матеріалів	58446,1	73,8	26,0	0,2	5,4
оброблення деревини та виробів з деревини, крім меблів	86859,9	68,3	29,0	2,7	7,5
целюлозно-паперове виробництво; видавнича діяльність	148932,9	74,1	24,9	1,0	6,2
виробництво коксу, продуктів нафтоперероблення	69070,1	47,3	47,8	4,9	8,1
хімічне виробництво	79480,0	66,2	28,8	5,0	7,5
виробництво гумових та пластмасових виробів	72451,3	75,4	18,9	5,7	5,7
виробництво іншої неметалевої мінеральної продукції	166074,0	72,4	25,1	2,5	6,7
металургійне виробництво та виробництво готових металевих виробів	108326,5	72,3	26,8	0,9	11,3
виробництво машин та устаткування	218615,7	60,7	33,8	5,5	9,2
виробництво електричного, електронного та оптичного устаткування	388570,9	60,1	36,2	3,7	7,9
виробництво транспортних засобів та устаткування	181408,3	65,3	31,7	3,0	8,4
інші галузі промисловості	119720,4	79,0	20,3	0,7	6,0
Виробництво та розподілення електроенергії, газу та води	683515,9	65,8	29,4	4,8	8,9

Див. примітку до табл. 8.5.

8.31. Середньомісячна номінальна заробітна плата за видами економічної діяльності у січні – грудні 2011 року

	Січень	Лютий	Березень	Квітень	Травень	Червень
	у середньому на одного штатного працівника; грн.					
Усього	1953	2001	2158	2170	2178	2319
Сільське господарство, мисливство та пов'язані з ними послуги	1373	1472	1656	1744	1846	1976
Лісове господарство	1727	1923	2205	1973	2101	2160
Рибальство, рибництво	2730	1922	1378	1387	1487	1322
Промисловість	2225	2236	2537	2400	2539	2567
Будівництво	1417	1624	1741	1687	1754	1806
Торгівля; ремонт автомобілів, побутових виробів та предметів особистого вжитку	1704	1703	1816	2287	1823	1853
Діяльність готелів та ресторанів	1282	1283	1449	1663	1503	1509
Діяльність транспорту та зв'язку	2574	2740	3125	2998	2826	2900
діяльність транспорту	2563	2815	3294	2845	2916	2996
діяльність пошти та зв'язку	2614	2480	2543	3526	2512	2561
Фінансова діяльність	3873	4037	4114	4065	4360	4404
Операції з нерухомим майном, оренда, інжиніринг та надання послуг підприємцям	1720	1800	1883	1885	1955	2043
дослідження та розробки	2033	2138	2298	2240	2309	2277
Державне управління	2219	2324	2416	2451	2553	2788
Освіта	1785	1814	1866	1891	1949	2437
Охорона здоров'я та надання соціальної допомоги	1453	1435	1459	1511	1547	1611
Надання комунальних та індивідуальних послуг; діяльність у сфері культури та спорту	1866	1885	1981	1951	2007	2056
діяльність у сфері культури та спорту, відпочинку та розваг	2072	2068	2164	2171	2216	2284

Див. примітку до табл. 8.5.

Продовження табл. 8.31.

	Липень	Серпень	Вересень	Жовтень	Листопад	Грудень
	у середньому на одного штатного працівника; грн.					
Усього	2353	2324	2358	2302	2302	2533
Сільське господарство, мисливство та пов'язані з ними послуги	2038	2219	2105	2070	1954	1898
Лісове господарство	2060	2139	2400	2202	2249	2286
Рибальство, рибництво	1306	1344	1393	1468	2249	1457
Промисловість	2646	2722	2699	2648	2649	2811
Будівництво	1877	2096	2136	2013	2009	2355
Торгівля; ремонт автомо- блів, побутових виробів та предметів особистого вжитку	1888	1922	1900	1911	1907	1985
Діяльність готелів та ресторанів	1432	1531	1570	1566	1554	1726
Діяльність транспорту та зв'язку	3041	3117	3016	2945	2911	3183
діяльність транспорту	3145	3273	3185	3029	3015	3240
діяльність пошти та зв'язку	2670	2561	2408	2644	2536	2983
Фінансова діяльність	4441	4483	4174	4596	4402	5011
Операції з нерухомим май- ном, оренда, інжиніринг та надання послуг підприємцям	2089	2072	2083	2097	2170	2353
дослідження та розробки	2484	2448	2440	2458	2671	3089
Державне управління	2991	2978	2634	2700	2886	3472
Освіта	2295	1920	2345	2066	2035	2291
Охорона здоров'я та надан- ня соціальної допомоги	1625	1626	1603	1654	1654	1865
Надання комунальних та індивідуальних послуг; діяльність у сфері культури та спорту	2186	2108	2180	2121	2114	2395
діяльність у сфері культури та спорту, відпочинку та розваг	2474	2346	2450	2355	2335	2716

8.32. Середньомісячна номінальна заробітна плата за видами промислової діяльності у січні - грудні 2011 року

	Січень	Лютий	Березень	Квітень	Травень	Червень
	у середньому на одного штатного працівника; грн.					
Промисловість	2225	2236	2537	2400	2539	2567
Добувна промисловість	3441	3572	4140	3849	4203	4073
добування паливно-енергетичних корисних копалин	3488	3623	4201	3897	4260	4124
добування вугілля, лігніту і торфу	3432	3404	4205	3934	4142	4156
добування корисних копалин, крім паливно-енергетичних	1330	1211	1343	1770	1741	1934
Переробна промисловість	1897	1916	2184	2089	2228	2267
виробництво харчових продуктів, напоїв та тютюнових виробів	2239	1918	2223	2180	2495	2568
текстильне виробництво; виробництво одягу, хутра та виробів з хутра	1492	1594	1702	1615	1774	1808
виробництво шкіри, виробів з шкіри та інших матеріалів	1641	1774	1796	1779	1921	1862
оброблення деревини та виробів з деревини, крім меблів	1778	1804	2023	2013	2012	2137
целюлозно-паперове виробництво; видавнича діяльність	1600	1742	1832	1864	1908	1969
виробництво коксу, продуктів нафтоперероблення	3064	2916	4131	3944	3487	3652
хімічне виробництво	2639	2585	2648	2774	3136	2919
виробництво гумових та пластмасових виробів	1698	1740	1887	1871	2004	2060
виробництво іншої неметалевої мінеральної продукції	1798	1896	2365	2281	2515	2380
металургійне виробництво та виробництво готових металевих виробів	1523	1589	1795	1902	1965	1814
виробництво машин та устаткування	2408	2453	3025	2701	2779	2860
виробництво електричного, електронного та оптичного устаткування	2037	2245	2501	2300	2378	2499
виробництво транспортних засобів та устаткування	1923	1912	2245	1981	2138	2251
інші галузі промисловості	1260	1376	1513	1460	1539	1538
Виробництво та розподілення електроенергії, газу та води	2753	2638	2888	2781	2785	2874

Див. примітку до табл. 8.5.

Продовження табл. 8.32.

	Липень	Серпень	Вересень	Жовтень	Листопад	Грудень
	у середньому на одного штатного працівника; грн.					
Промисловість	2646	2722	2699	2648	2649	2811
Добувна промисловість	4327	4646	4538	4411	4373	4590
добування паливно-енергетичних корисних копалин	4387	4707	4597	4470	4429	4656
добування вугілля, лігніту і торфу	4427	4666	4613	4606	4558	4769
добування корисних копалин, крім паливно-енергетичних	1783	2118	1998	1953	2010	1815
Переробна промисловість	2316	2379	2363	2322	2292	2442
виробництво харчових продуктів, напоїв та тютюнових виробів	2637	2599	2505	2486	2350	2428
текстильне виробництво; виробництво одягу, хутра та виробів з хутра	1768	1814	1792	1773	1773	1760
виробництво шкіри, виробів з шкіри та інших матеріалів	1993	2064	2218	2057	2354	2120
оброблення деревини та виробів з деревини, крім меблів	2163	2180	2240	2122	2153	2488
целюлозно-паперове виробництво; видавнича діяльність	1998	2078	1991	2138	2048	2236
виробництво коксу, продуктів нафтоперероблення	4051	4047	3984	3640	3766	3824
хімічне виробництво	2918	2994	3045	2945	2991	3503
виробництво гумових та пластмасових виробів	2097	2152	2475	2025	2150	3141
виробництво іншої неметалевої мінеральної продукції	2452	2405	2469	2465	2452	2582
металургійне виробництво та виробництво готових металевих виробів	2094	2112	2002	2022	1922	2022
виробництво машин та устаткування	2894	3041	2969	2831	2892	2923
виробництво електричного, електронного та оптичного устаткування	2416	2563	2630	2598	2442	2821
виробництво транспортних засобів та устаткування	2440	2602	2441	2427	2511	2526
інші галузі промисловості	1552	1681	1680	1689	1711	1720
Виробництво та розподілення електроенергії, газу та води	2974	2937	2945	2896	3056	3209

РОЗДІЛ ІХ

СТАН ВИПЛАТИ ЗАРОБІТНОЇ ПЛАТИ

9.1. Динаміка сум заборгованості з виплати заробітної плати з урахуванням економічно неактивних підприємств

(на початок відповідного року; млн.грн.)

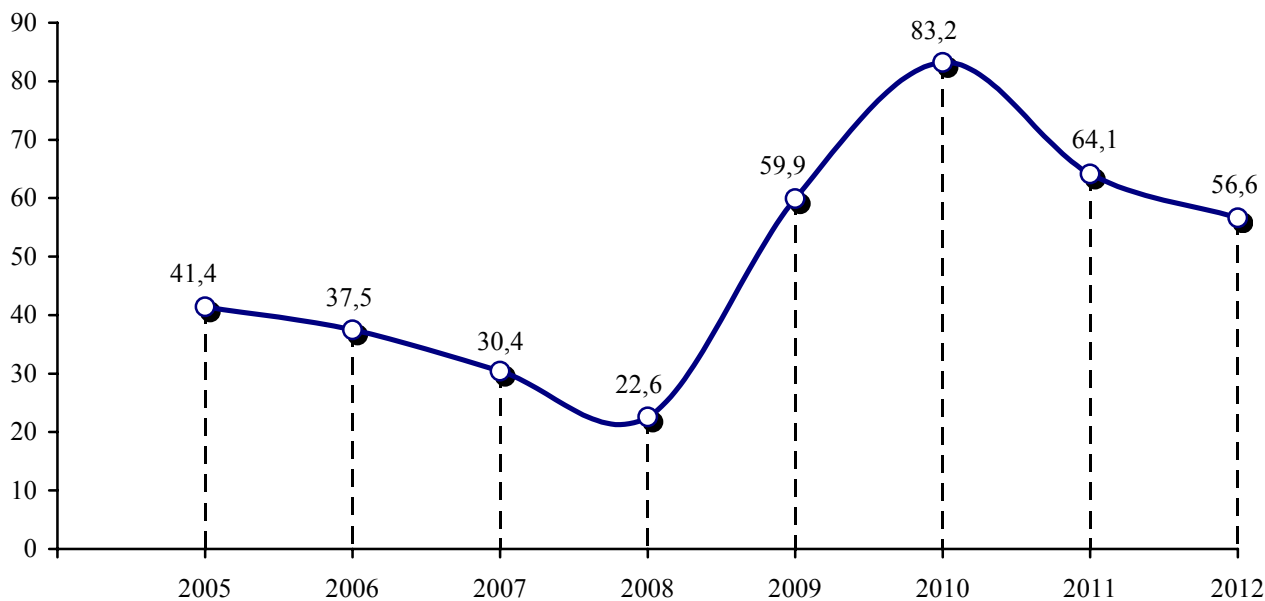

9.2. Структура заборгованості з виплати заробітної плати, з урахуванням економічно неактивних підприємств на 1 січня

(у % до загальної суми заборгованої заробітної плати)

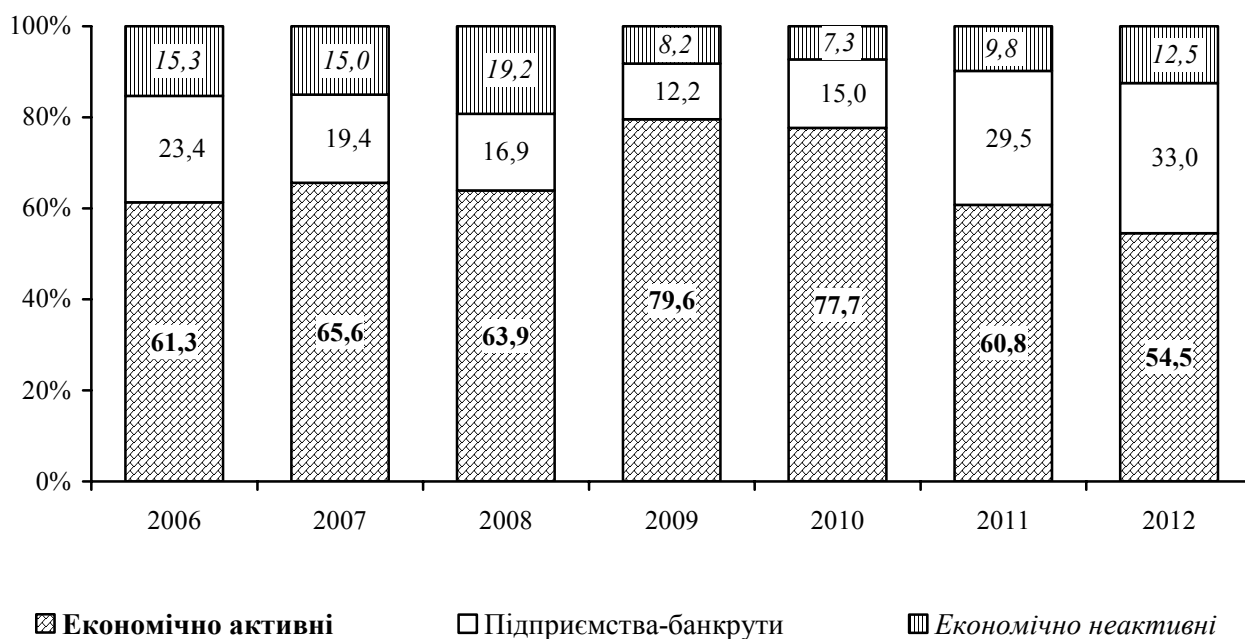

9.3. Динаміка сум заборгованості з виплати з урахуванням економічно неактивних підприємств за видами економічної діяльності

	2005	2006	2007	2008	2009	2010	2011	2012
	на 1 січня; тис.грн.							
Усього по області	41402,7	37509,5	30396,5	22593,6	59853,8	83156,1	64055,5	56587,2
Сільське господарство, мисливство та пов'язані з ними послуги	4344,2	3743,3	2025,6	1708,4	2533,2	1814,0	843,7	346,5
Лісове господарство	72,2	86,0	303,4	-	2160,8	321,0	3,1	27,7
Промисловість	20707,2	18067,1	14039,1	10064,7	26714,4	31909,0	19929,8	19822,9
Будівництво	3988,2	3393,6	2669,1	3150,1	11552,3	17348,7	10196,0	11396,3
Торгівля; ремонт автомобілів, побутових виробів та предметів особистого вжитку	1359,8	1218,6	985,1	712,2	1318,8	10379,1	7157,5	3779,1
Діяльність готелів та ресторанів	212,6	225,2	120,7	49,2	614,3	1582,1	3063,9	1614,6
Діяльність транспорту та зв'язку	3933,6	3381,8	3053,4	1783,1	4215,2	4951,6	6153,2	6026,5
Фінансова діяльність	52,7	52,9	45,9	68,2	29,4	30,6	1443,4	776,0
Операції з нерухомим майном, оренда, інжиніринг та надання послуг підприємцям	5092,4	5911,3	5591,6	4374,5	8945,3	10550,4	12628,1	10826,8
Державне управління	45,8	19,0	150,0	4,7	9,6	299,4	178,1	6,9
Освіта	312,2	212,7	545,2	30,5	61,5	359,3	54,3	93,6
Охорона здоров'я та надання соціальної допомоги	338,8	172,9	128,4	97,3	455,2	1514,9	112,9	386,5
Надання комунальних та індивідуальних послуг; діяльність у сфері культури та спорту	943,0	1025,1	739,0	550,7	1243,8	2096,0	2291,5	1483,8

Примітка. Тут і надалі по розділу дані наведено без урахування найманих працівників статистично малих підприємств та зайнятих у фізичних осіб-підприємців.

9.4. Динаміка сум заборгованості з виплати заробітної плати в економіці у розрізі міст і районів

	2005	2006	2007	2008	2009	2010	2011	2012
	на 1 січня; тис.грн.							
Усього по області	41402,7	37509,5	30396,5	22593,6	59853,8	83156,1	64055,5	56587,2
м.Львів	16647,0	14964,3	13850,2	10472,2	29890,7	39948,5	33508,7	33688,7
м.Борислав	2262,1	2375,9	2138,8	1755,4	1843,5	2844,0	3314,4	3419,3
м.Дрогобич	1968,8	1448,1	1803,0	1299,0	2535,9	7207,8	6888,1	4917,0
м.Моршин	2,0	-	2,1	-	-	78,3	-	-
м.Новий Розділ	2489,9	1081,6	1282,1	1561,0	2843,5	3264,7	941,1	1235,1
м.Самбір	491,9	453,8	384,0	236,0	1103,3	788,7	898,8	595,1
м.Стрий	345,7	510,9	527,3	709,6	1440,9	3551,1	3920,7	3104,3
м.Трускавець	115,1	187,0	638,5	97,8	320,3	900,0	1839,6	618,5
м.Червоноград	5840,7	3331,7	1987,6	1153,7	1554,9	2306,0	1646,1	1352,2
Бродівський	673,3	559,4	559,0	462,8	1126,7	1329,7	738,6	185,6
Буський	264,7	202,7	6,7	-	-	88,0	-	-
Городоцький	618,0	728,5	113,1	158,4	300,9	75,0	-	112,5
Дрогобицький	318,1	171,9	157,6	26,9	330,2	340,6	88,7	653,7
Жидачівський	670,2	550,9	290,2	58,4	107,7	2516,2	301,4	134,7
Жовківський	591,7	504,9	373,6	237,1	672,6	757,8	256,2	458,0
Золочівський	650,1	457,7	492,3	144,0	799,1	247,1	40,9	16,0
Кам'янка-Бузький	482,4	239,4	237,6	198,8	217,1	201,0	43,6	-
Миколаївський	299,7	615,4	303,6	329,7	474,3	272,7	122,8	199,9
Мостиський	43,6	28,2	9,7	-	2,3	12,4	47,3	-
Перемишлянський	590,8	649,9	435,6	439,0	490,3	440,0	83,0	31,0
Пустомитівський	651,8	778,8	169,0	70,1	4442,3	2022,0	1589,4	116,8
Радохівський	229,7	205,4	169,6	205,3	599,4	1084,2	-	-
Самбірський	601,2	121,8	101,0	43,3	8,1	31,8	-	-
Сколівський	108,6	161,5	61,7	15,4	479,6	183,6	83,6	26,7
Сокальський	108,6	5385,2	2243,8	1758,9	4508,2	5898,2	5988,2	4749,7
Старосамбірський	479,0	417,0	268,6	208,6	805,6	1076,5	416,2	292,8
Стрийський	198,1	187,8	449,9	320,8	1427,5	2518,2	641,0	529,2
Турківський	228,9	100,8	355,5	61,4	249,0	287,0	-	-
<u>Яворівський</u>	944,4	1089,0	984,8	570,0	1279,9	2885,0	657,1	150,4

Див. примітку до табл. 9.3.

9.5. Динаміка сум заборгованості з виплати заробітної плати по економічно активних підприємствах (у % до початку року)

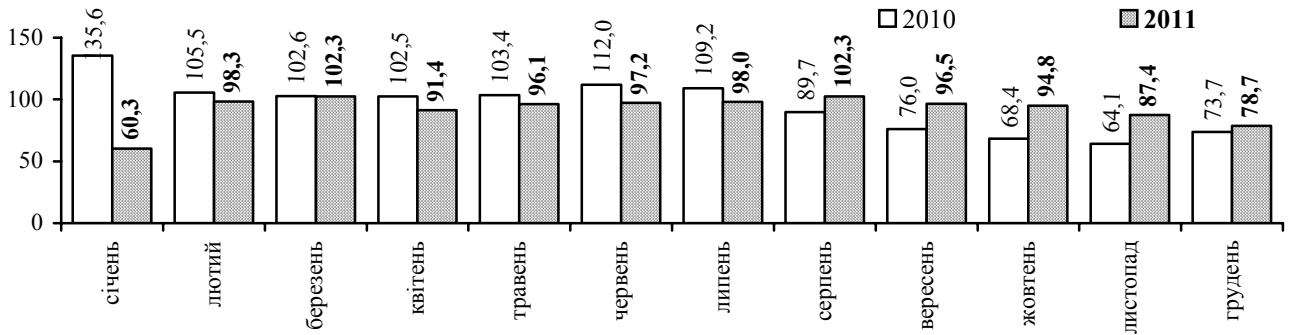

9.6. Заборгованість з виплати заробітної плати, з урахуванням економічно неактивних підприємств, за видами економічної діяльності на 1 січня 2012 року

	Сума невиконаної заробітної плати						
	усього тис.грн.	у тому числі підприємства (установи, організації)					
		економічно активні		підприємства-банкрути ⁵		економічно неактивні	
		всього, тис.грн.	у % до загальної суми боргу	всього, тис.грн.	у % до загальної суми боргу	всього, тис.грн.	у % до загальної суми боргу
Усього	56587,2	30818,6	54,5	18707,1	33,0	7061,5	12,5
Сільське господарство, мисливство та пов'язані з ними послуги	346,5	-	-	246,1	71,0	100,4	29,0
Лісове господарство	27,7	27,7	100,0	-	-	-	-
Рибальство, рибництво	-	-	-	-	-	-	-
Промисловість	19822,9	8789,1	44,3	7701,7	38,9	3332,1	16,8
Будівництво	11396,3	6708,5	58,9	3275,8	28,7	1412,0	12,4
Торгівля; ремонт автомобілів, побутових виробів та предметів особистого вжитку	3779,1	944,4	25,0	1729,9	45,8	1104,8	29,2
Діяльність готелів та ресторанів	1614,6	646,9	40,1	967,7	59,9	-	-
Діяльність транспорту та зв'язку	6026,5	3129,2	51,9	2897,3	48,1	-	-
діяльність транспорту	6026,5	3129,2	51,9	2897,3	48,1	-	-
діяльність пошти та зв'язку	-	-	-	-	-	-	-
Фінансова діяльність	776,0	-	-	776,0	100,0	-	-
Операції з нерухомим майном, оренда, інжиніринг та надання послуг підприємцям	10826,8	9202,2	85,0	940,7	8,7	683,9	6,3
дослідження та розробки	8120,7	7846,6	96,6	-	-	274,1	3,4
Державне управління	6,9	6,9	100,0	-	-	-	-
Освіта	93,6	68,6	73,3	-	-	25,0	26,7
Охорона здоров'я та надання соціальної допомоги	386,5	386,5	100,0	-	-	-	-
Надання комунальних та індивідуальних послуг; діяльність у сфері культури та спорту	1483,8	908,6	61,2	171,9	11,6	403,3	27,2
діяльність у сфері культури та спорту, відпочинку та розваг	142,5	129,3	90,7	13,2	9,3	-	-

Див. примітку до табл. 9.3.

⁵ Суб'єкти господарювання щодо яких реалізуються процедури відновлення платоспроможності боржника або визнання їх банкрутами.

9.7. Заборгованість з виплати заробітної плати, з урахуванням економічно неактивних підприємств, у розрізі міст і районів на 1 січня 2012 року

	Сума несплаченої заробітної плати						
	усього тис.грн.	у тому числі підприємства (установи, організації)					
		економічно активні		підприємства-банкрути ⁵		економічно неактивні	
		всього, тис.грн.	у % до загальної суми боргу	всього, тис.грн.	у % до загальної суми боргу	всього, тис.грн.	у % до загальної суми боргу
Усього по області	56587,2	30818,6	54,5	18707,1	33,0	7061,5	12,5
м.Львів	33688,7	20299,2	60,2	9564,3	28,4	3825,2	11,4
м.Борислав	3419,3	2301,3	67,3	286,1	8,4	831,9	24,3
м.Дрогобич	4917,0	2175,3	44,3	896,3	18,2	1845,4	37,5
м.Моршин	-	-	-	-	-	-	-
м.Новий Розділ	1235,1	599,1	48,5	636,0	51,5	-	-
м.Самбір	595,1	595,1	100,0	-	-	-	-
м.Стрий	3104,3	688,1	22,2	2227,9	71,7	188,3	6,1
м.Трускавець	618,5	68,6	11,1	549,9	88,9	-	-
м.Червоноград	1352,2	249,2	18,4	971,3	71,9	131,7	9,7
Бродівський	185,6	5,6	3,0	95,6	51,5	84,4	45,5
Буський	-	-	-	-	-	-	-
Городоцький	112,5	112,5	100,0	-	-	-	-
Дрогобицький	653,7	653,7	100,0	-	-	-	-
Жидачівський	134,7	134,7	100,0	-	-	-	-
Жовківський	458,0	305,1	66,6	152,9	33,4	-	-
Золочівський	16,0	-	-	-	-	16,0	100,0
Кам'янка-Бузький	-	-	-	-	-	-	-
Миколаївський	199,9	94,0	47,0	105,9	53,0	-	-
Мостиський	-	-	-	-	-	-	-
Перемишлянський	31,0	28,2	91,0	1,8	5,8	1,0	3,2
Пустомитівський	116,8	-	-	116,8	100,0	-	-
Радехівський	-	-	-	-	-	-	-
Самбірський	-	-	-	-	-	-	-
Сколівський	26,7	26,7	100,0	-	-	-	-
Сокальський	4749,7	1885,4	39,7	2864,3	60,3	-	-
Старосамбірський	292,8	292,8	100,0	-	-	-	-
Стрийський	529,2	224,4	42,4	172,0	32,5	132,8	25,1
Турківський	-	-	-	-	-	-	-
Яворівський	150,4	79,6	52,9	66,0	43,9	4,8	3,2

Див. примітку до табл. 9.3.

9.8. Заборгованість з виплати заробітної плати, з урахуванням економічно неактивних підприємств, за видами промислової діяльності на 1 січня 2012 року

	Сума несплаченої заробітної плати						
	усього тис.грн.	у тому числі підприємства					
		економічно активні		підприємства-банкрути ⁵		економічно неактивні	
		всього, тис.грн.	у % до загальної суми боргу	всього, тис.грн.	у % до загальної суми боргу	всього, тис.грн.	у % до загальної суми боргу
Промисловість	19822,9	8789,1	44,3	7701,7	38,9	3332,1	16,8
Добувна промисловість	1885,4	1885,4	100,0	-	-	-	-
добування паливно-енергетичних корисних копалин	1885,4	1885,4	100,0	-	-	-	-
добування вугілля, лігніту і торфу	1885,4	1885,4	100,0	-	-	-	-
добування корисних копалин, крім паливно-енергетичних	-	-	-	-	-	-	-
Переробна промисловість	16235,4	5532,9	34,1	7407,6	45,6	3294,9	20,3
виробництво харчових продуктів, напоїв та тютюнових виробів	1386,8	850,8	61,4	310,7	22,4	225,3	16,2
текстильне виробництво; виробництво одягу, хутра та виробів з хутра	94,0	94,0	100,0	-	-	-	-
виробництво шкіри, виробів з шкіри та інших матеріалів	7,1	-	-	-	-	7,1	100,0
оброблення деревини та виробів з деревини, крім меблів	743,1	9,5	1,3	582,3	78,3	151,3	20,4
целюлозно-паперове виробництво; видавнича діяльність	41,8	41,8	100,0	-	-	-	-
виробництво коксу, продуктів нафтоперероблення	125,0	-	-	125,0	100,0	-	-
хімічне виробництво	1157,7	24,7	2,2	450,7	38,9	682,3	58,9
виробництво гумових та пластмасових виробів	142,9	26,7	18,7	-	-	116,2	81,3
виробництво іншої неметалевої мінеральної продукції	3900,7	778,4	20,0	1837,6	47,1	1284,7	32,9
металургійне виробництво та виробництво готових металевих виробів	531,7	421,6	79,3	-	-	110,1	20,7
виробництво машин та устаткування	2896,7	999,8	34,5	1467,0	50,7	429,9	14,8
виробництво електричного, електронного та оптичного устаткування	2417,1	1036,9	42,9	1286,7	53,2	93,5	3,9
виробництво транспортних засобів та устаткування	2266,6	797,1	35,2	1347,6	59,4	121,9	5,4
інші галузі промисловості	524,2	451,6	86,2	-	-	72,6	13,8
Виробництво та розподілення електроенергії, газу та води	1702,1	1370,8	80,5	294,1	17,3	37,2	2,2

Див. примітку до табл. 9.3.

9.9. Структура заборгованої заробітної плати працівників економічно активних підприємств (установ, організацій) за основними видами економічної діяльності

(у % до загальної суми заборгованої заробітної плати)

на 1 січня 2011 року

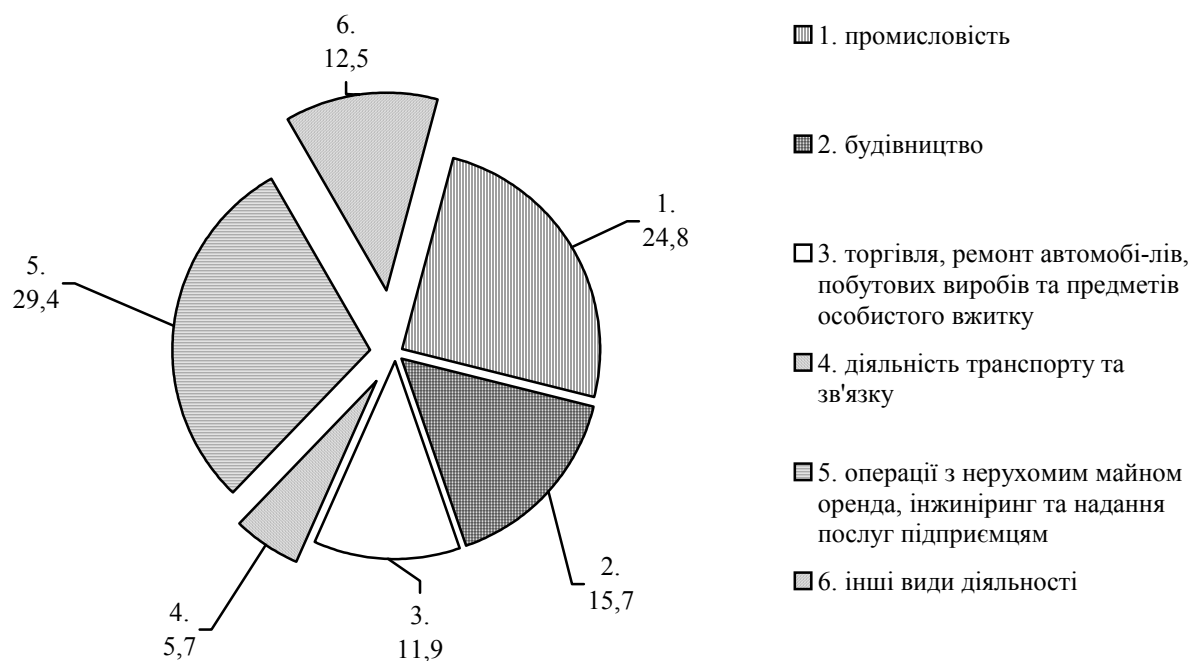

на 1 січня 2012 року

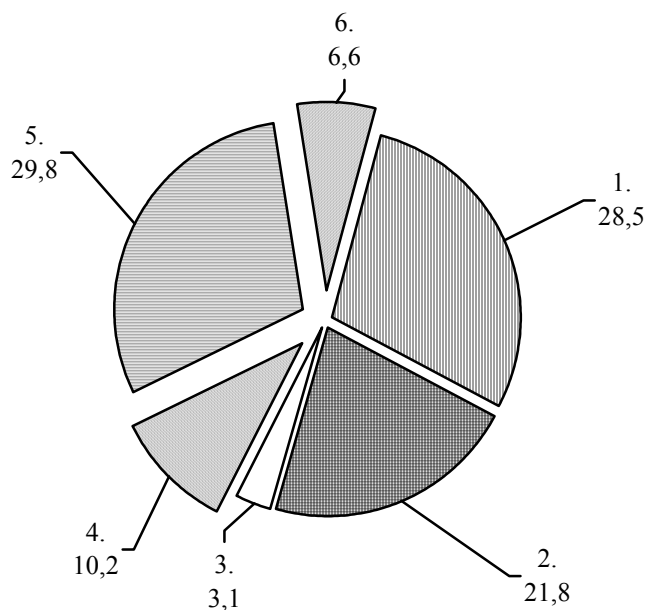

9.10. Заборгованість з виплати заробітної плати працівникам економічно активних підприємств (установ, організацій) за видами економічної діяльності на 1 січня 2012 року

	Сума несплаченої заробітної плати						Структура боргу %
	усього, тис.грн.	у % до суми заборгованості на 1 січня 2011р.	у тому числі утворена				
			у поточному році		у попередні роки		
			усього, тис.грн.	у % до загальної суми заборгованості	усього, тис.грн.	у % до загальної суми заборгованості	
Усього	30818,6	79,1	20639,0	67,0	10179,6	33,0	100,0
Лісове господарство	27,7	893,5	27,7	100,0	-	-	0,1
Промисловість	8789,1	91,0	7240,0	82,4	1549,1	17,6	28,5
Будівництво	6708,5	109,5	5886,8	87,8	821,7	12,2	21,8
Торгівля; ремонт автомобілів, побутових виробів та предметів особистого вжитку	944,4	20,3	474,5	50,2	469,9	49,8	3,1
Діяльність готелів та ресторанів	646,9	45,4	381,3	58,9	265,6	41,1	2,1
Діяльність транспорту та зв'язку	3129,2	140,8	2569,0	82,1	560,2	17,9	10,2
діяльність транспорту	3129,2	140,8	2569,0	82,1	560,2	17,9	10,2
Операції з нерухомим майном, оренда, інжиніринг та надання послуг підприємцям	9202,2	80,3	3195,3	34,7	6006,9	65,3	29,8
дослідження і розробки	7846,6	102,1	2056,7	26,2	5789,9	73,8	25,5
Державне управління	6,9	3,9	6,9	100,0	-	-	0,0
Освіта	68,6	250,4	68,6	100,0	-	-	0,2
Охорона здоров'я та надання соціальної допомоги	386,5	805,2	47,7	12,3	338,8	87,7	1,3
Надання комунальних та індивідуальних послуг; діяльність у сфері культури і спорту	908,6	56,1	741,2	81,6	167,4	18,4	2,9
діяльність у сфері культури та спорту, відпочинку та розваг	129,3	58,6	61,0	47,2	68,3	52,8	0,4

Див. примітку до табл. 9.3.

(Продовження табл. 9.10.)

	Сума боргу в середньому на одного працівника		Кількість працівників, яким своєчасно не виплачена заробітна плата		Сума заборгованості працівникам з виплати допомоги у зв'язку з тимчасовою втратою працездатності
	грн.	у % до середньомісячної заробітної плати	усього, осіб	у % до середньоблікової кількості штатних працівників	
Усього	3766,17	148,7	8183	1,5	589,8
Лісове господарство	1025,93	44,9	27	0,6	-
Промисловість	2340,02	83,2	3756	3,1	157,5
Будівництво	3547,59	150,7	1891	8,6	88,8
Торгівля, ремонт автомобілів, побутових виробів та предметів особистого вжитку	3660,47	184,4	258	0,5	4,9
Діяльність готелів та ресторанів	7793,98	451,6	83	1,2	0,9
Діяльність транспорту та зв'язку	7111,82	223,4	440	0,8	7,9
діяльність транспорту	7111,82	219,5	440	1,0	7,9
Операції з нерухомим майном, оренда, інжиніринг та надання послуг підприємцям	7391,33	314,1	1245	3,6	294,7
дослідження і розробки	13055,91	422,7	601	11,1	272,0
Державне управління	1725,00	49,7	4	0,0	10,1
Освіта	576,47	25,2	119	0,1	7,9
Охорона здоров'я та надання соціальної допомоги	3578,70	191,9	108	0,1	4,3
Надання комунальних та індивідуальних послуг, діяльність у сфері культури та спорту	3605,56	150,6	252	1,5	12,8
діяльність у сфері культури і спорту, відпочинку та розваг	1959,09	72,1	66	0,6	1,8

9.11. Заборгованість з виплати заробітної плати працівникам економічно активних підприємств (установ, організацій) у розрізі міст і районів на 1 січня 2012 року

	Сума несплаченої заробітної плати						Структура боргу, %
	усього, тис.грн.	у % до суми за боргованості на 1 січня 2011р.	у тому числі утворена				
			у поточному році		у попередні роки		
			усього, тис.грн.	у % до загальної суми заборгованості	усього, тис.грн.	у % до загальної суми заборгованості	
Усього по області	30818,6	79,1	20639,0	67,0	10179,6	33,0	100,0
м.Львів	20299,2	91,2	12556,9	61,9	7742,3	38,1	65,9
м.Борислав	2301,3	90,1	1635,6	71,1	665,7	28,9	7,5
м.Дрогобич	2175,3	51,6	1849,5	85,0	325,8	15,0	7,1
м.Новий Розділ	599,1	152,9	436,0	72,8	163,1	27,2	1,9
м.Самбір	595,1	75,1	595,1	100,0	-	-	1,9
м.Стрий	688,1	34,4	133,9	19,5	554,2	80,5	2,2
м.Трускавець	68,6	4,2	68,6	100,0	-	-	0,2
м.Червоноград	249,2	164,7	249,2	100,0	-	-	0,8
Бродівський	5,6	1,2	-	-	5,6	100,0	0,0
Городоцький	112,5	-	112,5	100,0	-	-	0,4
Дрогобицький	653,7	737,0	187,2	28,6	466,5	71,4	2,1
Жидачівський	134,7	44,7	104,1	77,3	30,6	22,7	0,4
Жовківський	305,1	-	287,4	94,2	17,7	5,8	1,0
Миколаївський	94,0	-	94,0	100,0	-	-	0,3
Перемишлянський	28,2	723,1	28,2	100,0	-	-	0,1
Сколівський	26,7	39,9	26,7	100,0	-	-	0,1
Сокальський	1885,4	87,2	1885,4	100,0	-	-	6,1
Старосамбірський	292,8	92,3	127,2	43,4	165,6	56,6	1,0
Стрийський	224,4	-	224,4	100,0	-	-	0,7
Яворівський	79,6	13,8	37,1	46,6	42,5	53,4	0,3

Див. примітку до табл. 9.3.

(Продовження табл. 9.11.)

	Сума боргу в середньому на одного працівника, грн.	Кількість працівників, яким своєчасно не виплачена заробітна плата усього, осіб	Сума заборгованості працівникам з виплати допомоги у зв'язку з тимчасовою втратою працездатності, тис.грн.
Усього по області	3766,17	8183	589,8
м.Львів	5823,06	3486	401,6
м.Борислав	3340,06	689	33,4
м.Дрогобич	1616,12	1346	48,7
м.Новий Розділ	1746,65	343	43,4
м.Самбір	3696,27	161	16,7
м.Стрий	21503,13	32	6,5
м.Трускавець	576,47	119	0,7
м.Червоноград	1718,62	145	2,6
Бродівський	311,11	18	-
Городоцький	1371,95	82	-
Дрогобицький	4244,81	154	11,6
Жидачівський	2322,41	58	1,3
Жовківський	1860,37	164	-
Миколаївський	1958,33	48	1,5
Перемишлянський	3133,33	9	-
Сколівський	890,00	30	0,9
Сокальський	1844,81	1022	-
Старосамбірський	4504,62	65	1,0
Стрийський	1726,15	130	7,2
Яворівський	970,73	82	12,7

9.12. Заборгованість з виплати заробітної плати працівникам економічно активних підприємств (установ, організацій) за видами промислової діяльності на 1 січня 2012 року

	Сума невиконаної заробітної плати						Структура боргу, %
	усього, тис.грн.	у % до суми заборгованості на 1 січня 2011р.	у тому числі утворена				
			у поточному році		у попередні роки		
			усього, тис.грн.	у % до загальної суми заборгованості	усього, тис.грн.	у % до загальної суми заборгованості	
Промисловість	8789,1	91,0	7240,0	82,4	1549,1	17,6	100,0
Добувна промисловість	1885,4	85,4	1885,4	100,0	-	-	21,5
добування паливно-енергетичних корисних копалин	1885,4	87,0	1885,4	100,0	-	-	21,5
добування вугілля, лігніту і торфу	1885,4	93,2	1885,4	100,0	-	-	21,5
Переробна промисловість	5532,9	95,5	4279,7	77,4	1253,2	22,6	63,0
виробництво харчових продуктів, напоїв та тютюнових виробів	850,8	162,8	513,6	60,4	337,2	39,6	9,7
текстильне виробництво; виробництво одягу, хутра та виробів з хутра	94,0	137,6	94,0	100,0	-	-	1,1
оброблення деревини та виробництво виробів з деревини, крім меблів	9,5	2,3	9,5	100,0	-	-	0,1
целюлозно-паперове виробництво; видавнича діяльність	41,8	32,8	41,8	100,0	-	-	0,5
хімічне виробництво	24,7	-	24,7	100,0	-	-	0,3
виробництво гумових та пластмасових виробів	26,7	12,7	16,6	62,2	10,1	37,8	0,3
виробництво іншої неметалевої мінеральної продукції	778,4	40,5	295,6	38,0	482,8	62,0	8,9
металургійне виробництво та виробництво готових металевих виробів	421,6	91,4	383,6	91,0	38,0	9,0	4,8
виробництво машин та устаткування	999,8	110,9	795,4	79,6	204,4	20,4	11,4
виробництво електричного, електронного та оптичного устаткування	1036,9	419,6	1022,5	98,6	14,4	1,4	11,8
виробництво транспортних засобів та устаткування	797,1	162,1	797,1	100,0	-	-	9,1
інші галузі промисловості	451,6	227,5	285,3	63,2	166,3	36,8	5,1
Виробництво та розподілення електроенергії, газу та води	1370,8	82,8	1074,9	78,4	295,9	21,6	15,6

Див. примітку до табл. 9.3.

(Продовження табл. 9.12.)

	Сума боргу в середньому на одного працівника		Кількість працівників, яким своєчасно не виплачена заробітна плата		Сума заборгованості працівникам з виплати допомоги у зв'язку з тимчасовою втратою працездатності
	грн.	у % до середньомісячної заробітної плати	усього, осіб	у % до середньоблікової кількості штатних працівників	
Промисловість	2340,02	83,2	3756	3,1	157,5
Добувна промисловість добування паливно-енергетичних корисних копалин	1844,81	40,2	1022	7,5	-
добування вугілля, лігніту і торфу	1844,81	39,6	1022	7,6	-
Переробна промисловість	2257,41	92,4	2451	2,8	141,6
виробництво харчових продуктів, напоїв та тютюнових виробів	4861,71	200,2	175	1,1	6,3
текстильне виробництво; виробництво одягу, хутра та виробів з хутра	1958,33	111,3	48	0,5	2,9
оброблення деревини та виробництво виробів з деревини, крім меблів	1357,14	54,5	7	0,2	4,3
целюлозно-паперове виробництво; видавнича діяльність	889,36	39,8	47	0,7	-
хімічне виробництво	1235,00	35,3	20	0,9	0,6
виробництво гумових та пластмасових виробів	2427,27	77,3	11	0,4	12,7
виробництво іншої неметалевої мінеральної продукції	3522,17	136,4	221	3,7	22,6
металургійне виробництво та виробництво готових металевих виробів	2266,67	112,1	186	3,9	43,0
виробництво машин та устаткування	2178,21	74,5	459	7,1	27,4
виробництво електричного, електронного та оптичного устаткування	6099,41	216,2	170	1,3	8,0
виробництво транспортних засобів та устаткування	792,35	31,4	1006	15,1	11,0
інші галузі промисловості	4471,29	259,9	101	1,6	2,8
Виробництво та розподілення електроенергії, газу та води	4843,82	150,9	283	1,4	15,9

9.13. Розподіл сум заборгованості із виплати заробітної плати працівників економічно активних підприємств (установ, організацій) за формами господарювання та видами економічної діяльності на 1 січня 2012 року

	Усього, тис. грн.	У тому числі						
		державні підпри- ємства	комуна- льні підпри- ємства	ВАТ	ТзОВ	філії (інші відок- ремлені підроз- діли)	при- ватні під- при- ємства	інші органі- заційно правові форми
Усього	30818,6	9861,1	3128,2	4580,8	5708,5	2260,8	1106,5	4172,7
Лісове господарство	27,7	-	-	-	-	-	-	27,7
Промисловість	8789,1	48,8	1090,7	2804,1	1344,1	257,6	170,5	3073,3
Будівництво	6708,5	918,8	445,3	264,7	3407,6	812,5	284,5	575,1
Торгівля, ремонт авто- мобілів, побутових виробів та предметів особистого вжитку	944,4	-	-	-	361,4	85,0	432,1	65,9
Діяльність готелів та ресторанів	646,9	-	399,3	-	-	-	35,1	212,5
Діяльність транспорту та зв'язку	3129,2	1660,3	169,4	1004,2	-	-	184,3	111,0
діяльність транспорту	3129,2	1660,3	169,4	1004,2	-	-	184,3	111,0
Операції з нерухомим майном, оренда, інжи- ніринг та надання послуг підприємцям дослідження і розробки	9202,2	7233,2	242,6	507,8	119,2	1037,1	-	62,3
розробки	7846,6	7233,2	-	303,5	-	277,6	-	32,3
Державне управління	6,9	-	-	-	-	-	-	6,9
Освіта	68,6	-	-	-	-	68,6	-	-
Охорона здоров'я та надання соціальної допомоги	386,5	-	-	-	368,1	-	-	18,4
Надання комунальних та індивідуальних послуг; діяльність у сфері культури і спорту	908,6	-	780,9	-	108,1	-	-	19,6
діяльність у сфері культури та спорту, відпочинку та розваг	129,3	-	68,3	-	41,4	-	-	19,6

Див. примітку до табл. 9.3.

9.14. Структура сум заборгованості із виплати заробітної плати працівників економічно активних підприємств (установ, організацій) за формами господарювання на 1 січня 2012 року
(у % до підсумку)

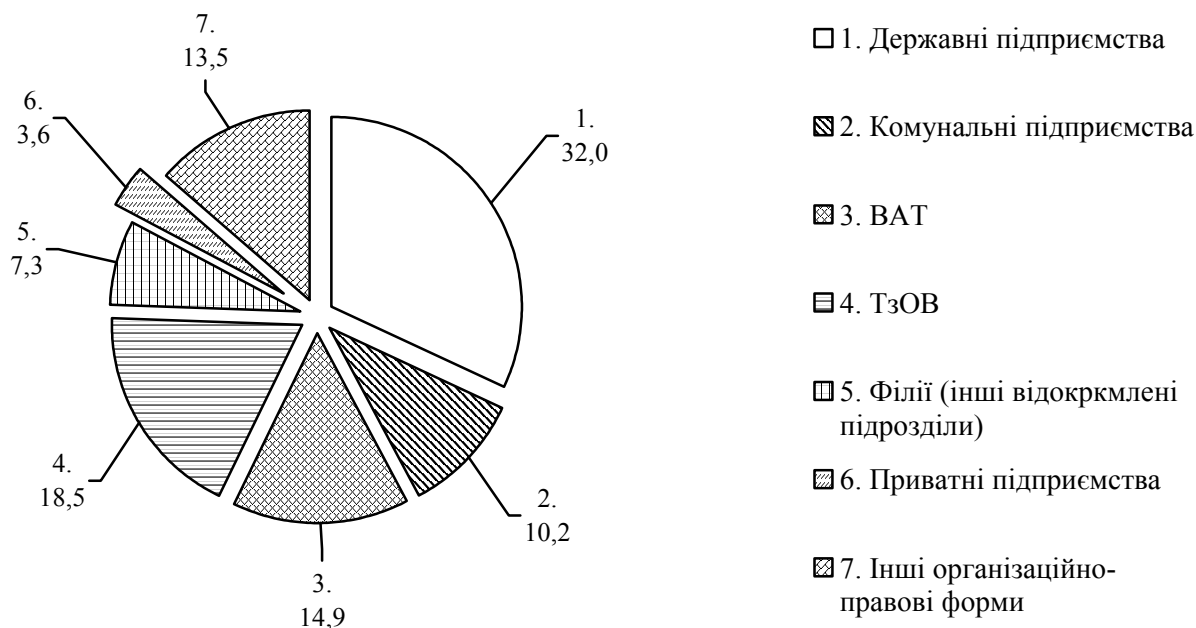

9.15. Динаміка заборгованості з виплати заробітної плати працівникам підприємств-банкрутів⁵ в економіці
(на початок року; млн.грн.)

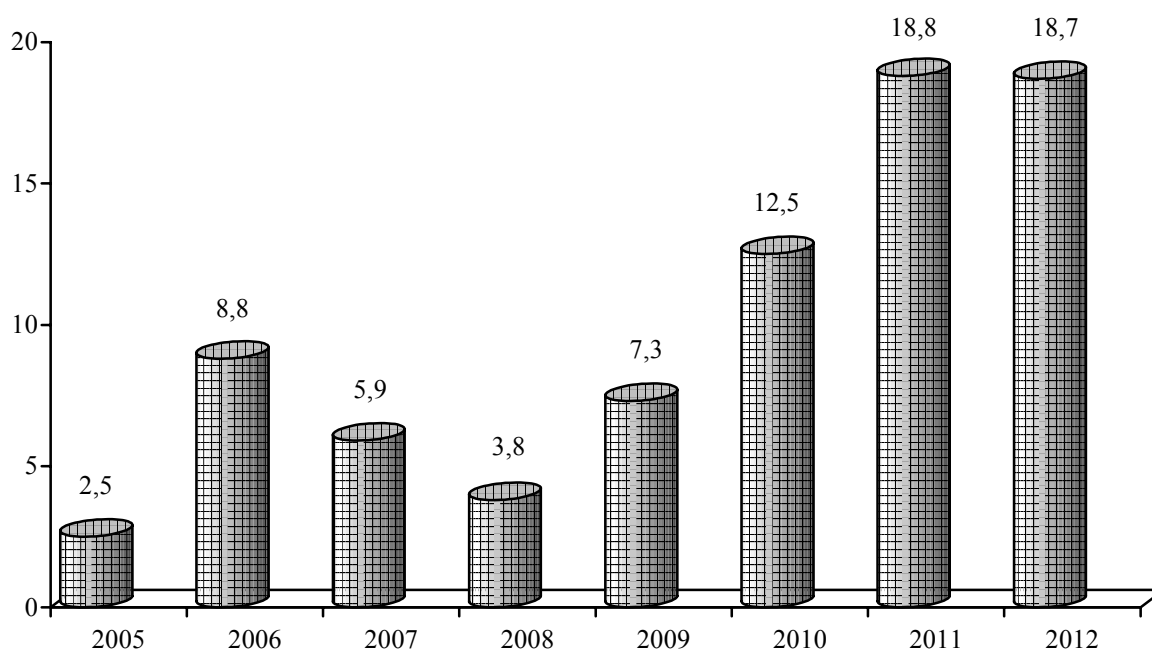

⁵ Суб'єкти господарювання щодо яких реалізуються процедури відновлення платоспроможності боржника або визнання їх банкрутами.

9.16. Заборгованість з виплати заробітної плати працівникам підприємств-банкрутів⁵ за видами економічної діяльності на 1 січня 2012 року

	Сума невиключеної заробітної плати	
	усього, тис.грн.	у % до підсумку
Усього	18707,1	100,0
Сільське господарство, мисливство та пов'язані з ним послуги	246,1	1,3
Промисловість	7701,7	41,2
Будівництво	3275,8	17,5
Торгівля, ремонт побутових виробів та предметів особистого вжитку	1729,9	9,2
Діяльність готелів та ресторанів	967,7	5,2
Діяльність транспорту та зв'язку	2897,3	15,5
діяльність транспорту	2897,3	15,5
Фінансова діяльність	776,0	4,1
Операції з нерухомим майном, оренда, інжиніринг та надання послуг підприємцям	940,7	5,0
Надання комунальних та індивідуальних послуг; діяльність у сфері культури і спорту	171,9	0,9
діяльність у сфері культури та спорту, відпочинку та розваг	13,2	0,1

9.17. Заборгованість з виплати заробітної плати працівникам підприємств - банкрутів⁵ у розрізі міст і районів на 1 січня 2012 року

	Сума невиключеної заробітної плати	
	усього, тис.грн.	у % до підсумку
Усього по області	18707,1	100,0
м.Львів	9564,3	51,2
м.Борислав	286,1	1,5
м.Дрогобич	896,3	4,8
м.Новий Розділ	636,0	3,4
м.Стрий	2227,9	11,9
м.Трускавець	549,9	2,9
м.Червоноград	971,3	5,2
Бродівський	95,6	0,5
Жовківський	152,9	0,8
Миколаївський	105,9	0,6
Пустомитівський	1,8	0,0
Перемишлянський	116,8	0,6
Сокальський	2864,3	15,3
Стрийський	172,0	0,9
Яворівський	66,0	0,4

⁵ Суб'єкти господарювання щодо яких реалізуються процедури відновлення платоспроможності боржника або визнання їх банкрутами.

9.18. Заборгованість з виплати заробітної плати працівникам підприємств-банкрутів⁵ за видами промислової діяльності на 1 січня 2012 року

	Сума несплаченої заробітної плати	
	усього, тис.грн.	у % до підсумку
Промисловість	7701,7	100,0
Переробна промисловість	7407,6	96,2
виробництво харчових продуктів, напоїв та тютюнових виробів	310,7	4,0
оброблення деревини та виробництво виробів з деревини, крім меблів	582,3	7,6
виробництво коксу, продуктів нафтоперероблення та ядерних матеріалів	125,0	1,6
хімічне виробництво	450,7	5,9
виробництво іншої неметалевої мінеральної продукції	1837,6	23,9
виробництво машин та устаткування	1467,0	19,0
виробництво електричного, електронного та оптичного устаткування	1286,7	16,7
виробництво транспортних засобів та устаткування	1347,6	17,5
Виробництво та розподілення електроенергії, газу та води	294,1	3,8

⁵ Суб'єкти господарювання щодо яких реалізуються процедури відновлення платоспроможності боржника або визнання їх банкрутами.

РОЗДІЛ X

СТАН УМОВ ПРАЦІ

10.1. Динаміка кількості працівників зайнятих в умовах, що не відповідають санітарно-гігієнічним нормам і яким встановлено хоча б один з видів пільг, компенсацій
(тис. осіб)

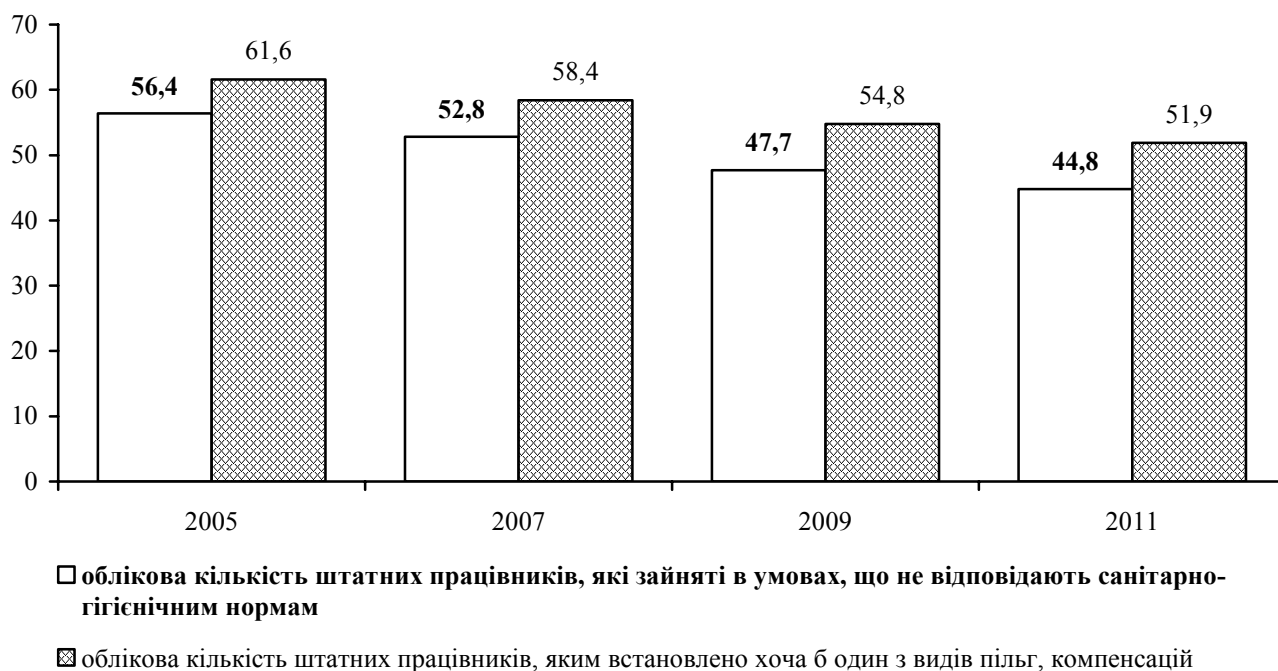

10.2. Динаміка питомої ваги працівників зайнятих в умовах, що не відповідають санітарно-гігієнічним нормам і яким встановлено хоча б один з видів пільг, компенсацій
(у % до облікової кількості працівників)

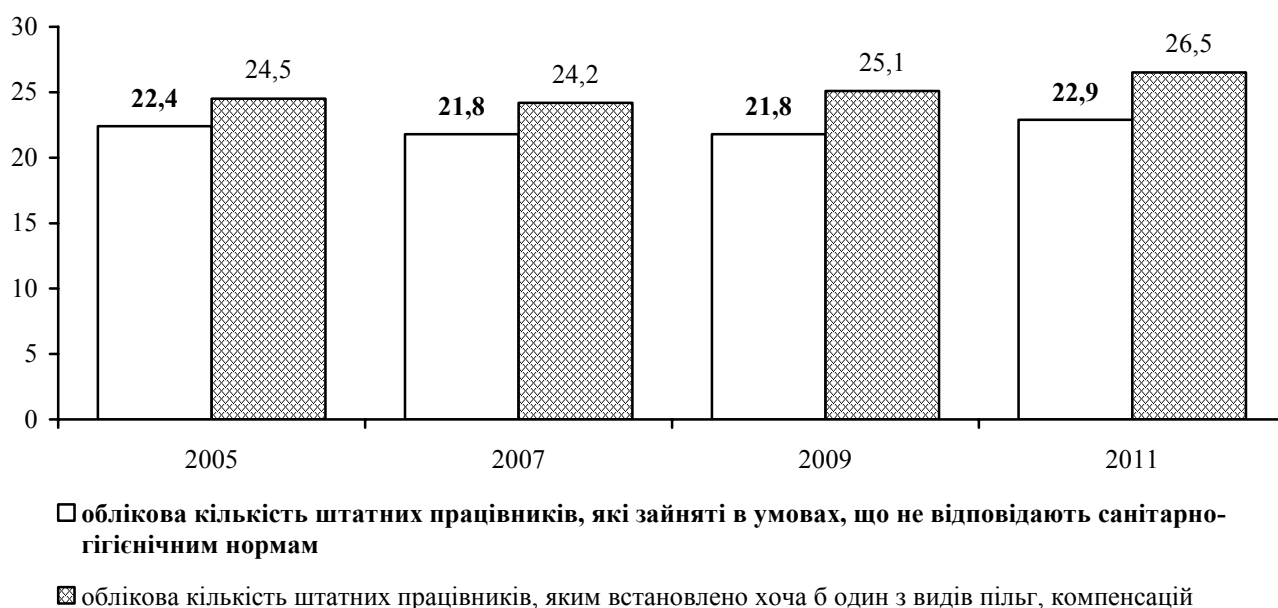

10.3. Стан умов праці, пільги та компенсації за роботу із шкідливими умовами праці найманих працівників за окремими видами економічної діяльності на 31 грудня

	2005	2007	2009	2011
	осіб			
Усього	251692	241551	218247	195764
Облікова кількість штатних працівників, які зайняті в умовах, що не відповідають санітарно-гігієнічним нормам з них працюють під впливом перевищення гранично допустимих рівнів, концентрацій:	56444	52774	47671	44791
шкідливих хімічних речовин 1,2 та 3-4 класу небезпеки	14634	12477	10100	9888
пилу переважно фіброгенної дії	14322	14062	12959	13771
вібрації	6238	5623	5762	5502
шуму, інфразвуку, ультразвуку	27169	28626	27516	25990
неіонізуючих випромінювань	654	364	376	584
біологічних факторів	8	20	27	7
мікроклімату у приміщенні	15193	16332	15136	16187
температури зовнішнього повітря або атмосферного тиску	6209	6991	6424	6515
важкості праці	13902	14595	13795	14329
робочої пози	17663	20888	18944	19586
напруженості праці	19183	21593	22305	22235
Сільське господарство	19694	13713	10798	6440
Облікова кількість штатних працівників, які зайняті в умовах, що не відповідають санітарно-гігієнічним нормам з них працюють під впливом перевищення гранично допустимих рівнів, концентрацій:	1562	1014	567	241
шкідливих хімічних речовин 1,2 та 3-4 класу небезпеки	197	274	98	23
пилу переважно фіброгенної дії	61	27	3	24
вібрації	359	111	38	4
шуму, інфразвуку, ультразвуку	530	317	157	15
неіонізуючих випромінювань	-	-	20	10
біологічних факторів	-	-	-	-
мікроклімату у приміщенні	365	283	239	137
температури зовнішнього повітря або атмосферного тиску	108	154	62	12
важкості праці	124	43	102	74
робочої пози	6	13	63	93
напруженості праці	192	106	83	16
Промисловість	148639	141200	129478	122453
Облікова кількість штатних працівників, які зайняті в умовах, що не відповідають санітарно-гігієнічним нормам з них працюють під впливом перевищення гранично допустимих рівнів, концентрацій:	38196	34720	31481	30805
шкідливих хімічних речовин 1,2 та 3-4 класу небезпеки	11667	9317	7676	7649
пилу переважно фіброгенної дії	13335	12907	12000	12331
вібрації	2545	2028	1981	1914
шуму, інфразвуку, ультразвуку	20490	20596	20214	19375
неіонізуючих випромінювань	630	328	325	542
біологічних факторів	8	20	27	7
мікроклімату у приміщенні	13229	13875	12400	13297
температури зовнішнього повітря або атмосферного тиску	3279	3829	3479	3703
важкості праці	10511	10922	10369	11019
робочої пози	11982	13645	12570	12730
напруженості праці	10890	12306	13409	14606

Примітка. Тут і надалі дані наведено без урахування найманих працівників статистично малих підприємств та зайнятих у фізичних осіб-підприємців. Згідно вказівок ДКС України від 06.12.2006р. № 9/3-21/384, змінено періодичність проведення державного статистичного спостереження за формою 1-ПВ (умови праці) з щорічної на раз на два роки.

Продовження табл. 10.3.

	2005	2007	2009	2011
	осіб			
Будівництво	25789	27895	22889	14204
Облікова кількість штатних працівників, які зайняті в умовах, що не відповідають санітарно-гігієнічним нормам ¹	3991	3888	3349	2397
з них працюють під впливом перевищення гранично допустимих рівнів, концентрацій:				
шкідливих хімічних речовин 1,2 та 3-4 класу небезпеки	933	790	597	565
пилу переважно фіброгенної дії	505	614	382	596
вібрації	746	698	746	378
шуму, інфразвуку, ультразвуку	1603	1910	1637	1268
неіонізуючих випромінювань	16	7	-	13
біологічних факторів	-	-	-	-
мікроклімату у приміщенні	538	793	694	924
температури зовнішнього повітря або				
атмосферного тиску	1324	1077	856	478
важкості праці	1051	1480	1327	776
робочої пози	857	1065	1181	1202
напруженості праці	1438	1565	1649	998
Транспорт та зв'язок	57570	58743	55082	52667
Облікова кількість штатних працівників, які зайняті в умовах, що не відповідають санітарно-гігієнічним нормам ¹	12695	13152	12274	11348
з них працюють під впливом перевищення гранично допустимих рівнів, концентрацій:				
шкідливих хімічних речовин 1,2 та 3-4 класу небезпеки	1837	2096	1729	1651
пилу переважно фіброгенної дії	421	514	574	820
вібрації	2588	2786	2997	3206
шуму, інфразвуку, ультразвуку	4546	5803	5508	5332
неіонізуючих випромінювань	8	29	31	19
біологічних факторів	-	-	-	-
мікроклімату у приміщенні	1061	1381	1803	1829
температури зовнішнього повітря або				
атмосферного тиску	1498	1931	2027	2322
важкості праці	2216	2150	1997	2460
робочої пози	4818	6165	5130	5561
напруженості праці	6663	7616	7164	6615

10.4. Стан умов праці працівників, за видами економічної діяльності на 31 грудня 2011 року

	Кількість працівників, які працюють в умовах, що не відповідають санітарно-гігієнічним нормам			З них працюють під впливом перевищення ГДР, ГДК (у % до облікової кількості штатних працівників)			
	усього, осіб	у % до		шкідливих хімічних речовин 1,2 та 3-4 класу небезпеки	пилу переважно фіброгенної дії	вібрації	шуму, інфразвуку, ультразвуку
		31 грудня 2009р.	облікової кількості штатних працівників				
Усього	44791	94,0	22,9	5,1	7,0	2,8	13,3
Сільське господарство	241	42,5	3,7	0,4	0,4	0,1	0,2
Промисловість	30805	97,9	25,2	6,2	10,1	1,6	15,8
добувна промисловість	10479	102,8	75,3	8,6	65,0	9,7	64,0
добування паливно-енергетичних корисних копалин	10457	104,3	76,4	8,7	66,2	9,8	65,1
добування вугілля, лігніту і торфу	9466	109,1	78,0	2,0	74,3	11,0	70,1
добування корисних копалин, крім паливно-енергетичних	22	13,3	9,1	4,5	-	-	4,1
переробна промисловість	14024	95,6	15,9	5,5	3,3	0,4	8,9
виробництво харчових продуктів, напоїв та тютюнових виробів	1926	125,8	11,0	1,2	1,0	0,1	4,3
текстильне виробництво; виробництво одягу, хутра та виробів з хутра	282	108,9	2,6	0,1	0,1	-	2,0
виробництво шкіри, виробів з шкіри та інших матеріалів	574	494,8	21,0	1,1	-	-	1,3
оброблення деревини та виробів з деревини, крім меблів	514	110,3	17,2	3,1	0,3	0,5	9,3
целюлозно-паперове виробництво; видавнича діяльність	1280	81,2	20,5	1,1	3,3	-	15,0
виробництво коксу, продуктів нафтоперероблення	950	91,3	66,2	53,1	2,7	0,1	57,0
хімічне виробництво	202	62,3	9,7	4,1	3,8	-	4,7
виробництво гумових та пластмасових виробів	402	95,7	15,3	2,2	0,3	-	11,1
виробництво іншої неметалевої мінеральної продукції	1414	76,7	29,6	10,6	11,5	2,3	20,3
металургійне виробництво та виробництво готових металевих виробів	769	119,2	18,9	6,7	3,7	2,7	8,5
виробництво машин та устаткування	1973	103,3	33,9	25,3	21,4	0,8	25,7
виробництво електричного, електронного та оптичного устаткування	1200	50,6	8,4	2,0	1,2	0,2	4,0
виробництво транспортних засобів та устаткування	1802	156,2	27,2	11,4	1,8	0,8	12,3
інші галузі промисловості	736	73,0	12,1	3,3	2,2	0,2	4,0
виробництво та розподілення електроенергії, газу та води	6302	95,2	30,8	8,0	1,8	0,9	12,6
Будівництво	2397	71,6	16,9	4,0	4,2	2,7	8,9
Діяльність транспорту та зв'язку	11348	92,5	21,5	3,1	1,6	6,1	10,1

Див. примітку до табл. 10.3.

Продовження табл. 10.4.

	З них працюють під впливом перевищення ГДР, ГДК (у % до облікової кількості штатних працівників)					
	неіоні- зуючих випро- мінювань	мікроклі- мату при- міщенні	температури зов- нішнього повітря або атмосферного тиску	важкості праці	робочої пози	напруже- ності праці
Усього	0,3	8,3	3,3	7,3	10,0	11,4
Сільське господарство	0,2	2,1	0,2	1,1	1,4	0,2
Промисловість	0,4	10,9	3,0	9,0	10,4	11,9
добувна промисловість	-	50,1	9,4	55,9	41,6	52,2
добування паливно-енерге- тичних корисних копалин	-	50,9	9,6	56,9	42,3	53,0
добування вугілля, лігніту і торфу	-	55,1	5,3	58,4	41,3	52,1
добування корисних копалин, крім паливно- енергетичних	-	1,6	-	-	1,6	3,7
переробна промисловість	0,1	5,4	0,5	3,1	4,8	5,3
виробництво харчових про- дуктів, напоїв та тютюно- вих виробів	-	2,6	-	1,6	1,9	2,7
текстильне виробництво; виробництво одягу, хутра та виробів з хутра	-	2,4	-	-	-	0,4
виробництво шкіри, виробів з шкіри та інших матеріалів	-	-	-	0,8	1,4	18,6
оброблення деревини та виробів з деревини, крім меблів	-	2,0	2,4	2,4	8,0	4,8
целюлозно-паперове вироб- ництво; видавнича діяльність	-	0,3	-	0,8	1,2	0,9
виробництво коксу, продук- тів нафтоперероблення	-	28,1	2,9	10,7	57,9	56,6
хімічне виробництво	-	4,4	-	3,8	4,6	6,7
виробництво гумових та пластмасових виробів	-	0,4	0,3	2,8	1,1	2,6
виробництво іншої немета- левої мінеральної продукції	-	7,7	2,0	13,6	11,5	13,3
металургійне виробництво та виробництво готових металевих виробів	0,1	6,0	1,9	3,9	5,3	5,3
виробництво машин та устаткування	-	22,9	0,3	17,2	19,7	20,0
виробництво електричного, електронного та оптичного устаткування	-	2,4	0,2	0,3	0,2	0,2
виробництво транспортних засобів та устаткування	0,6	14,0	1,1	2,3	8,2	1,9
інші галузі промисловості	0,1	3,7	0,2	0,1	0,7	4,5
виробництво та розподілення електроенергії, газу та води	2,4	7,7	9,6	2,4	13,4	13,0
Будівництво	0,1	6,5	3,4	5,5	8,5	7,0
Діяльність транспорту та зв'язку	-	3,5	4,4	4,7	10,6	12,6

10.5. Розподіл працівників, які працювали в умовах, що не відповідають санітарно-гігієнічним нормам, за видами економічної діяльності на 31 грудня 2011 року

(у % до загальної кількості обстежених)

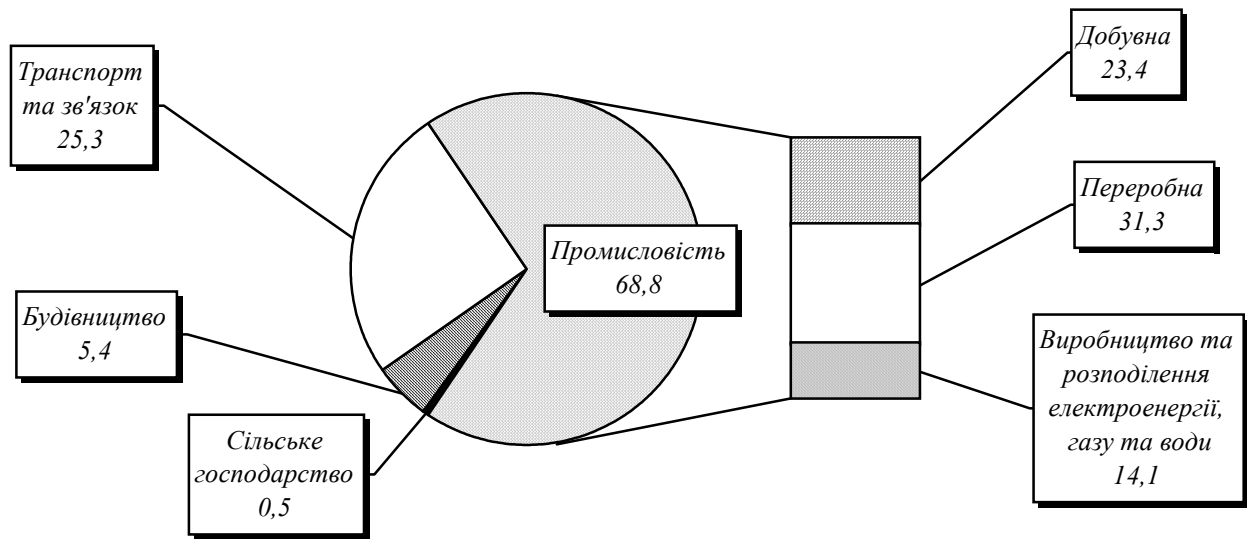

10.6. Розподіл працівників, які працювали в умовах, що не відповідають санітарно-гігієнічним нормам, за окремими шкідливими факторами та видами економічної діяльності, на 31 грудня 2011 року

(у % до загальної кількості штатних працівників відповідного виду діяльності)

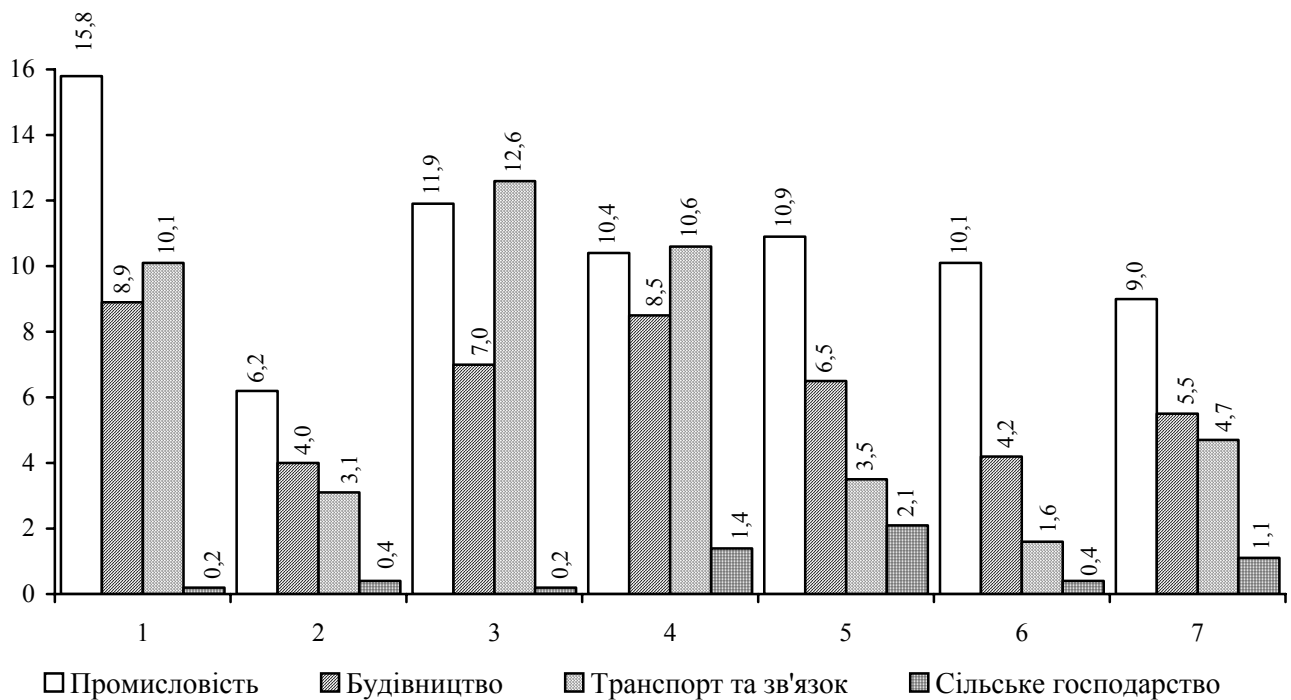

1 Шуму, інфразвуку, ультразвуку

2 Шкідливих хімічних речовин 1,2 та 3-4 класу небезпеки

3 Напруженості праці

4 Робочої пози

5 Мікроклімату у приміщенні

6 Пилу переважно фіброгенної дії

7 Важкості праці

10.7. Стан умов праці працівників економіки у розрізі міст і районів на 31 грудня 2011 року

	Кількість працівників, які працюють в умовах, що не відповідають санітарно-гігієнічним нормам			З них працюють під впливом перевищення ГДР, ГДК (у % до облікової кількості штатних працівників)			
	усього, осіб	у % до		шкідливих хімічних речовин 1,2 та 3-4 класу небезпеки	пилу переважно фіброгенної дії	вібрації	шуму, інфразвуку, ультразвуку
		31 грудня 2009р.	облікової кількості штатних працівників				
Усього по області	44791	94,0	22,9	5,1	7,0	2,8	13,3
м. Львів	19873	104,4	19,7	4,6	2,5	2,6	8,6
м. Борислав	1198	94,7	37,2	33,4	3,7	1,7	16,1
м. Дрогобич	2013	78,7	25,8	14,0	1,9	0,9	15,0
м. Новий Розділ	235	77,3	11,9	2,8	0,7	0,1	3,8
м. Самбір	792	71,7	30,5	4,5	1,9	0,5	16,0
м. Стрий	1932	86,5	31,1	9,6	1,3	1,3	13,9
м. Трускавець	141	95,3	14,1	1,3	-	-	11,4
м. Червоноград	4051	113,7	48,1	3,2	37,4	10,0	39,2
Бродівський	500	44,8	22,9	3,8	0,7	12,4	17,4
Буський	203	155,0	12,0	5,7	3,7	0,8	5,3
Городоцький	679	254,3	21,9	2,1	0,8	0,8	3,3
Дрогобицький	47	40,5	4,9	1,4	0,6	2,6	2,3
Жидачівський	1623	100,2	41,1	4,4	5,0	4,6	31,5
Жовківський	283	72,2	9,4	6,0	0,2	0,8	4,3
Золочівський	106	32,9	9,0	2,4	-	-	0,9
Кам'янка-Бузький	1272	71,5	35,0	6,2	9,7	7,4	22,8
Миколаївський	631	75,2	29,2	14,4	16,3	2,5	26,3
Мостиський	70	107,7	12,2	6,8	5,2	1,4	0,5
Перемишлянський	64	21,1	7,9	1,0	0,6	0,2	2,6
Пустомитівський	1041	114,4	12,5	1,0	1,7	2,6	9,1
Радехівський	209	52,9	4,1	1,7	0,8	0,3	1,5
Самбірський	167	85,6	23,0	4,3	6,2	2,6	16,5
Сколівський	26	23,2	14,3	-	-	6,6	-
Сокальський	6757	104,4	57,4	2,4	52,7	5,7	51,2
Старосамбірський	166	74,1	18,5	6,7	1,2	1,0	6,9
Стрийський	310	17,6	3,9	1,3	0,8	0,3	2,3
Турківський	7	12,5	4,8	-	-	2,7	4,1
Яворівський	395	122,3	8,5	2,5	2,0	-	3,4

Див. примітку до табл. 10.3.

Продовження табл. 10.7.

	З них працюють під впливом перевищення ГДР, ГДК (у % до облікової кількості штатних працівників)					
	неіонізую- чих випро- мінювань	мікроклі- мату при- міщенні	температури зов- нішнього повітря або атмосферного тиску	важкості праці	робочої пози	напруже- ності праці
Усього по області	0,3	8,3	3,3	7,3	10,0	11,4
м. Львів	0,4	5,9	3,5	3,8	8,1	9,1
м. Борислав	-	11,0	21,5	21,8	27,6	32,0
м. Дрогобич	-	8,2	0,9	3,3	15,9	12,0
м. Новий Розділ	-	6,8	-	8,1	0,9	1,1
м. Самбір	-	2,0	0,3	2,0	1,1	23,2
м. Стрий	0,8	7,8	4,7	7,0	14,8	7,6
м. Трускавець	-	2,4	-	-	0,5	1,5
м. Червоноград	-	17,3	2,3	32,6	27,7	34,2
Бродівський	-	2,4	15,4	3,2	18,2	3,1
Буський	0,1	2,1	0,8	0,4	5,4	0,9
Городоцький	-	2,0	0,6	1,9	1,9	17,1
Дрогобицький	-	0,3	1,2	-	3,8	1,2
Жидачівський	2,2	1,5	5,9	7,7	11,0	9,3
Жовківський	-	2,6	1,6	1,7	3,9	2,3
Золочівський	0,9	1,1	3,9	0,1	1,6	2,4
Кам'янка-Бузький	0,1	14,0	0,7	7,4	22,2	27,4
Миколаївський	-	8,6	2,3	22,8	21,0	19,4
Мостиський	-	1,4	3,5	1,7	1,2	5,9
Перемишлянський	0,1	0,5	1,0	-	0,6	4,1
Пустомитівський	-	1,0	1,1	0,5	3,3	1,4
Радехівський	-	0,9	0,4	0,6	0,6	1,0
Самбірський	-	8,8	5,9	11,4	5,6	11,6
Сколівський	-	-	-	-	-	14,3
Сокальський	-	49,0	5,4	38,7	26,3	33,0
Старосамбірський	-	0,9	0,9	-	1,3	4,4
Стрийський	-	1,0	0,3	1,3	0,1	1,8
Турківський	-	-	-	0,7	-	-
Яворівський	-	1,2	1,3	1,9	1,6	3,1

10.8. Стан умов праці працівників промисловості на 31 грудня 2011 року

	Кількість працівників, які працюють в умовах, що не відповідають санітарно-гігієнічним нормам			З них працюють під впливом перевищення ГДР, ГДК (у % до облікової кількості штатних працівників)			
	всього, осіб	у % до		шкідливих хімічних речовин 1,2 та 3-4 класу небезпеки	пилу переважно фіброгенної дії	вібрації	шуму, інфра-звуку, ультра-звуку
		31 грудня 2009р.	облікової кількості штатних працівників				
Усього по області	30805	97,9	25,2	6,2	10,1	1,6	15,8
м. Львів	10491	95,0	20,4	5,8	3,1	0,3	8,3
м. Борислав	1195	94,6	39,5	35,4	3,9	1,8	17,1
м. Дрогобич	1649	81,9	27,6	16,8	1,9	1,0	18,5
м. Новий Розділ	215	80,8	13,0	3,0	0,1	0,1	4,6
м. Самбір	78	65,5	7,0	5,1	0,5	-	1,3
м. Стрий	1181	117,6	27,0	12,9	1,7	0,8	18,3
м. Трускавець	141	105,2	19,6	1,8	-	-	15,8
м. Червоноград	3811	118,6	53,9	3,3	43,4	10,8	45,0
Бродівський	66	30,7	8,0	3,4	1,7	-	3,0
Буський	161	154,8	21,3	12,4	6,6	-	8,1
Городоцький	657	282,0	26,5	2,7	1,0	0,4	3,5
Дрогобицький	11	73,3	2,6	0,5	1,4	0,7	-
Жидачівський	1334	99,2	41,9	5,3	6,1	0,1	31,0
Жовківський	204	79,1	10,3	7,4	0,3	-	5,8
Золочівський	64	29,8	10,6	2,3	-	-	0,8
Кам'янка-Бузький	954	68,0	35,1	7,3	12,7	3,2	29,2
Миколаївський	599	78,2	35,3	17,7	20,7	2,9	32,4
Мостиський	45	166,7	10,5	8,7	7,0	-	0,7
Перемишлянський	32	51,6	5,0	1,2	0,8	0,2	0,9
Пустомитівський	645	146,6	14,9	0,7	1,4	1,6	9,1
Радехівський	180	46,4	4,0	2,0	0,9	0,2	1,6
Самбірський	149	140,6	57,1	7,7	16,5	6,1	44,4
Сокальський	6412	103,9	62,7	2,5	59,2	5,8	56,9
Старосамбірський	59	76,6	9,6	4,4	1,8	-	3,1
Стрийський	202	69,4	2,8	1,0	0,9	-	2,0
Яворівський	270	126,2	7,2	2,6	1,6	-	2,1

Див. примітку до табл. 10.3.

Продовження табл. 10.8.

	З них працюють під впливом перевищення ГДР, ГДК (у % до облікової кількості штатних працівників)					
	неіонізую- чих випро- мінювань	мікроклі- мату при- міщенні	температури зов- нішнього повітря або атмосферного тиску	важкості праці	робочої пози	напруже- ності праці
Усього по області	0,4	10,9	3,0	9,0	10,4	11,9
м. Львів	0,8	7,0	3,3	3,4	6,8	7,1
м. Борислав	-	11,6	22,8	23,2	29,2	33,9
м. Дрогобич	0,1	8,9	1,2	4,0	17,0	15,0
м. Новий Розділ	-	7,2	-	9,7	1,1	1,1
м. Самбір	-	2,9	-	2,0	-	0,9
м. Стрий	1,1	10,7	2,8	2,6	12,3	4,6
м. Трускавець	-	3,3	-	-	0,7	2,1
м. Червоноград	-	20,0	1,4	37,7	31,6	40,1
Бродівський	-	0,8	1,9	-	2,1	1,2
Буський	-	4,6	1,6	0,8	8,5	1,7
Городоцький	-	2,5	0,7	1,9	2,0	21,3
Жидачівський	2,7	1,8	0,6	2,6	5,2	3,5
Жовківський	-	3,4	2,5	2,0	4,1	2,3
Золочівський	-	1,0	7,7	-	1,8	3,0
Кам'янка-Бузький	0,2	18,5	0,5	3,3	20,8	25,7
Миколаївський	-	10,2	2,2	29,0	26,1	24,1
Мостиський	-	1,6	1,9	-	1,6	2,8
Перемишлянський	0,2	0,6	1,2	-	0,8	2,7
Пустомитівський	-	1,4	2,1	0,6	0,3	1,0
Радехівський	-	1,0	0,2	0,3	0,6	1,1
Самбірський	-	24,5	16,5	31,8	14,9	32,2
Сокальський	-	54,6	6,0	43,5	28,9	35,8
Старосамбірський	-	1,1	1,3	-	1,1	2,1
Стрийський	-	0,5	0,1	0,5	0,1	1,7
Яворівський	-	1,2	0,7	0,7	1,3	2,4

10.9. Стан умов праці жінок, за видами діяльності на 31 грудня 2011 року

	Кількість працівників, які працюють в умовах, що не відповідають санітарно-гігієнічним нормам		З них працюють під впливом перевищення ГДР, ГДК (у % до облікової кількості штатних працівників-жінок)			
	усього, осіб	у % до облікової кількості штатних працівників-жінок	шкідливих хімічних речовин 1,2 та 3-4 класу небезпеки	пилу переважно фіброгенної дії	вібрації	шуму, інфразвуку, ультразвуку
Усього	8155	11,2	2,0	3,1	0,1	5,2
Сільське господарство	138	6,9	0,5	0,2	-	-
Промисловість	6963	13,6	2,3	4,1	0,2	6,7
добувна промисловість	1872	45,6	4,8	37,8	1,2	30,2
добування паливно-енергетичних корисних копалин	1867	45,9	4,8	38,2	1,2	30,5
добування вугілля, лігніту і торфу	1821	47,4	4,3	40,4	1,3	32,2
добування корисних копалин, крім паливно-енергетичних	5	12,8	-	-	-	5,1
переробна промисловість	3928	9,8	1,9	1,2	0,1	4,3
виробництво харчових продуктів, напоїв та тютюнових виробів	860	10,6	0,7	1,1	-	4,1
текстильне виробництво; виробництво одягу, хутра та виробів з хутра	208	2,2	0,0	0,0	-	1,8
виробництво шкіри виробів з шкіри та інших матеріалів	362	21,9	1,3	-	-	1,1
оброблення деревини та виробів з деревини, крім меблів	105	10,9	0,7	0,1	0,4	4,9
целюлозно-паперове виробництво; видавнича діяльність	316	11,5	0,3	1,9	-	9,6
виробництво коксу, продуктів нафтоперероблення	135	42,6	35,6	2,2	0,6	38,2
хімічне виробництво	114	12,7	3,0	2,8	-	7,0
виробництво гумових та пластмасових виробів	133	19,1	1,1	-	-	17,9
виробництво іншої неметалевої мінеральної продукції	268	20,0	3,7	8,4	0,5	11,6
металургійне виробництво та виробництво готових металевих виробів	70	7,6	1,4	1,7	1,6	4,2
виробництво машин та устаткування	60	6,0	5,2	2,8	0,1	3,0
виробництво електричного, електронного та оптичного устаткування	592	7,5	1,5	0,6	0,2	2,8
виробництво транспортних засобів та устаткування	322	18,5	8,9	3,7	0,7	4,0
інші галузі промисловості	383	15,6	4,6	1,7	0,0	3,3
виробництво та розподілення електроенергії, газу та води	1163	17,2	3,7	0,5	0,0	6,2
Будівництво	192	8,0	4,1	2,4	0,0	6,9
Діяльність транспорту та зв'язку	862	4,9	0,9	0,9	0,0	1,4

Продовження табл. 10.9.

	З них працюють під впливом перевищення ГДР, ГДК (у % до облікової кількості штатних працівників-жінок)					
	неіонізую- чих випро- мінювань	мікроклі- мату при- міщенні	температури зов- нішнього повітря або атмосферного тиску	важкос- ті праці	робочої пози	напруже- ності праці
Усього	0,0	4,4	0,6	1,9	2,5	3,5
Сільське господарство	0,3	5,5	-	2,8	3,4	0,2
Промисловість	0,0	5,6	0,7	2,5	2,6	4,3
добувна промисловість	-	29,2	6,4	20,1	15,5	20,1
добування паливно-енерге- тичних корисних копалин	-	29,5	6,5	20,3	15,7	20,2
добування вугілля, лігніту і торфу	-	30,6	6,3	20,6	15,9	20,2
добування корисних копа- лин, крім паливно- енергетичних	-	-	-	-	-	5,1
переробна промисловість	0,0	2,7	0,1	1,0	1,5	3,1
виробництво харчових продуктів, напоїв та тютюнових виробів	-	2,5	0,0	1,2	1,9	3,5
текстильне виробництво; виробництво одягу, хутра та виробів з хутра	-	2,1	-	0,0	-	0,4
виробництво шкіри, виро- бів з шкіри та інших матеріалів	-	-	-	1,1	0,4	20,6
оброблення деревини та виробів з деревини, крім меблів	-	0,3	0,2	0,1	6,0	1,9
целюлозно-паперове вироб- ництво; видавнича діяльність	-	-	-	-	1,0	0,1
виробництво коксу, продук- тів нафтоперероблення	-	7,6	0,6	19,6	22,7	25,9
хімічне виробництво	-	6,9	-	7,7	9,2	11,8
виробництво гумових та пластмасових виробів	-	0,6	-	1,3	0,6	0,7
виробництво іншої немета- левої мінеральної продукції	-	5,2	0,4	6,7	6,7	7,2
металургійне виробництво та виробництво готових металевих виробів	0,1	2,4	-	0,2	1,7	2,1
виробництво машин та устаткування	-	2,8	-	-	2,1	1,7
виробництво електричного, електронного та оптичного устаткування	-	2,5	-	0,2	0,1	0,1
виробництво транспортних засобів та устаткування	-	7,7	1,9	1,1	2,2	3,4
інші галузі промисловості	0,2	5,2	0,3	-	0,4	7,6
виробництво та розподілення електроенергії, газу та води	-	8,8	0,9	0,7	1,6	1,6
Будівництво	-	5,6	0,7	0,5	6,5	1,4
Діяльність транспорту та зв'язку	0,1	0,5	0,3	0,4	1,5	1,9

Див. примітку до табл. 10.3.

10.10. Стан умов праці жінок у розрізі міст і районів на 31 грудня 2011 року

	Кількість працівників, які працюють в умовах, що не відповідають санітарно-гігієнічним нормам		З них працюють під впливом перевищення ГДР, ГДК (у % до облікової кількості штатних працівників)			
	усього, осіб	у % до облікової кількості штатних працівників	шкідливих хімічних речовин 1,2 та 3-4 класу небезпеки	пилу переважно фіброгенної дії	вібрації	шуму, інфразвуку, ультразвуку
Усього по області	8155	11,2	2,0	3,1	0,1	5,2
м. Львів	3840	9,7	1,8	1,1	0,1	3,2
м. Борислав	52	7,4	5,1	0,7	0,1	0,9
м. Дрогобич	340	13,1	6,4	1,7	0,3	6,4
м. Новий Розділ	32	3,4	-	-	-	1,7
м. Самбір	29	3,1	0,9	-	-	0,2
м. Стрий	215	10,4	2,9	1,5	0,6	4,4
м. Трускавець	35	13,1	0,4	-	-	8,2
м. Червоноград	833	22,7	3,6	10,0	0,6	13,2
Бродівський	15	2,0	1,7	-	-	1,7
Городоцький	345	26,4	1,1	0,4	-	0,5
Дрогобицький	1	0,3	0,3	-	-	-
Жидачівський	307	24,7	0,5	3,5	-	19,2
Жовківський	24	2,4	1,3	-	-	1,2
Золочівський	11	3,3	1,8	-	-	-
Кам'янка-Бузький	243	18,0	5,2	4,6	0,1	14,3
Миколаївський	63	10,1	1,8	7,2	0,2	9,4
Перемишлянський	12	2,6	0,9	1,1	0,2	-
Пустомитівський	141	7,6	0,4	0,3	0,5	6,2
Радехівський	5	0,3	0,2	-	-	-
Самбірський	61	31,6	8,8	18,1	-	20,2
Сколівський	3	3,2	-	-	-	-
Сокальський	1351	32,6	3,4	29,5	0,7	24,8
Старосамбірський	30	10,6	5,3	0,4	-	-
Стрийський	97	2,1	0,1	0,1	0,0	0,9
Яворівський	70	4,5	0,5	0,4	-	1,5

Див. примітку до табл. 10.3.

Продовження табл. 10.10.

	З них працюють під впливом перевищення ГДР, ГДК (у % до облікової кількості штатних працівників)					
	неіонізую- чих випро- мінювань	мікроклі- мату при- міщенні	температури зовнішнього повітря або атмосферного тиску	важкості праці	робочої пози	напруже- ності праці
Усього по області	0,0	4,4	0,6	1,9	2,5	3,5
м. Львів	0,0	3,7	0,3	0,6	1,9	2,2
м. Борислав	-	3,8	3,0	4,4	3,8	7,0
м. Дрогобич	0,0	4,6	0,1	2,6	7,0	4,1
м. Новий Розділ	-	1,7	-	2,2	-	-
м. Самбір	-	0,2	-	-	0,1	1,7
м. Стрий	0,2	1,7	1,5	0,8	0,9	3,1
м. Трускавець	-	1,9	-	-	-	3,0
м. Червоноград	-	11,7	1,0	8,1	6,2	6,9
Бродівський	-	-	0,8	0,5	0,5	0,5
Городоцький	-	0,5	-	0,6	0,5	24,6
Дрогобицький	-	-	0,3	-	0,3	0,3
Жидачівський	-	0,6	0,1	1,4	2,7	0,1
Жовківський	-	0,6	0,3	0,9	0,7	0,1
Золочівський	1,5	-	-	-	-	-
Кам'янка-Бузький	-	6,1	0,2	5,0	7,1	12,7
Миколаївський	-	2,1	-	5,1	6,6	3,4
Перемишлянський	-	-	-	-	-	0,4
Пустомитівський	-	0,4	0,1	-	0,1	-
Радехівський	-	-	0,1	-	-	-
Самбірський	-	15,5	-	14,5	7,3	24,4
Сколівський	-	-	-	-	-	3,2
Сокальський	-	22,3	5,4	12,1	10,0	13,0
Старосамбірський	-	-	-	-	-	8,5
Стрийський	-	0,9	0,0	0,9	-	0,5
Яворівський	-	-	0,3	1,0	0,2	1,1

10.11. Розподіл найманих працівників, зайнятих в умовах, що не відповідають санітарно-гігієнічним нормам, за статтю на 31 грудня 2011 року

(у % до кількості зайнятих у таких умовах відповідного виду діяльності)

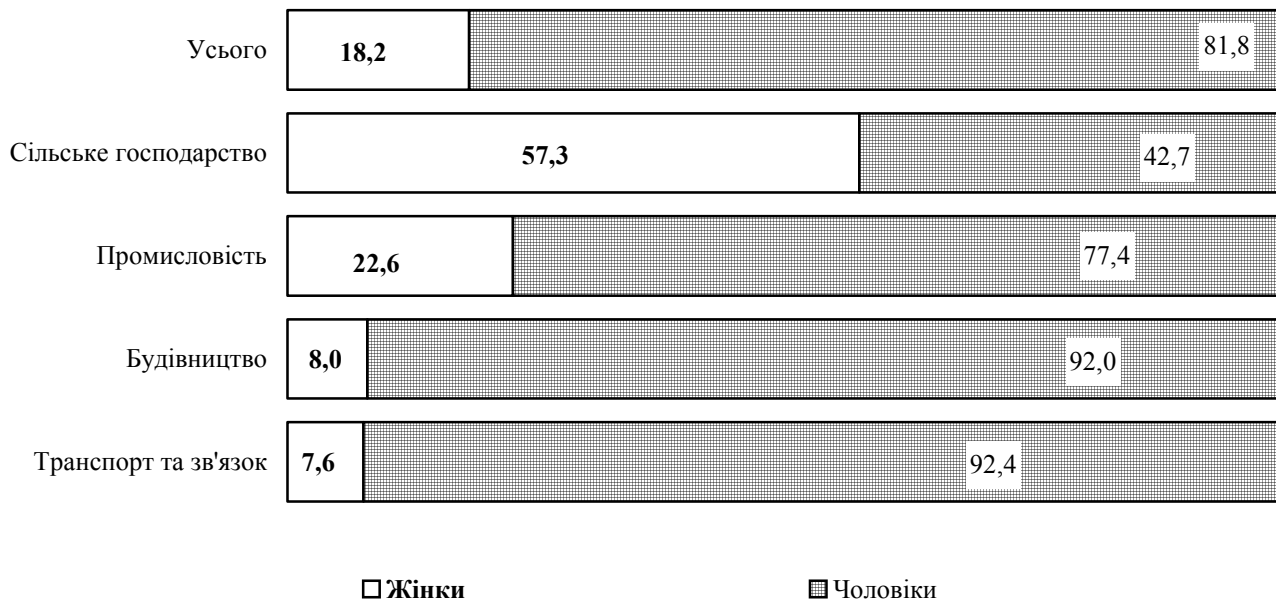

10.12. Питома вага найманих працівників, яким встановлено хоча б один із видів пільг та компенсацій, за видами економічної діяльності на 31 грудня 2011 року

(у % до підсумку)

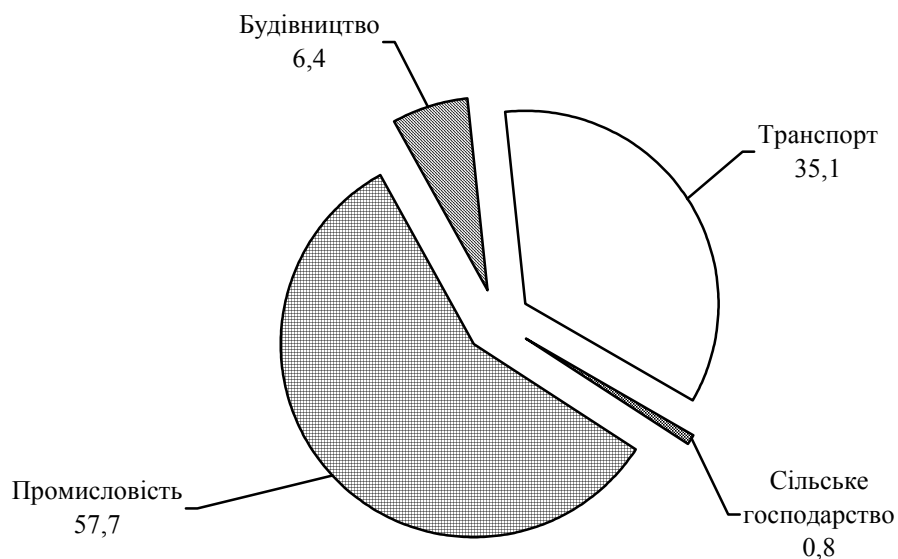

10.13. Пільги та компенсації, що надані найманим працівникам за роботу із шкідливими умовами праці та за особливий характер праці, за окремими видами економічної діяльності на 31 грудня

	2005	2007	2009	2011
	осіб			
Усього	251692	241551	218247	195764
Облікова кількість штатних працівників, яким встановлено хоча б один із видів пільг, компенсацій з них працівники, яким за роботу із шкідливими та важкими умовами праці за результатами атестації робочих місць надаються (встановлено):	61550	58379	54840	51905
додаткові відпустки згідно зі Списком	41859	37962	34717	33535
додаткові відпустки, передбачені колективним договором	10849	10167	11219	9961
скорочений робочий тиждень згідно з Переліком	7391	7639	6830	7196
доплати за умови праці	29967	30031	27077	25467
молоко або інші рівноцінні харчові продукти	19830	18787	17228	17156
лікувально-профілактичне харчування	115	124	129	-
за особливий характер роботи:				
додаткові відпустки згідно зі Списком	18657	19307	22656	21558
додаткові відпустки, передбачені колективним договором	2181	2421	1634	691
Сільське господарство	19694	13713	10798	6440
Облікова кількість штатних працівників, яким встановлено хоча б один із видів пільг, компенсацій з них працівники, яким за роботу із шкідливими та важкими умовами праці за результатами атестації робочих місць надаються (встановлено):	1216	580	412	197
додаткові відпустки згідно зі Списком	526	409	281	156
додаткові відпустки, передбачені колективним договором	163	266	188	103
скорочений робочий тиждень згідно з Переліком	-	-	2	7
доплати за умови праці	270	41	174	106
молоко або інші рівноцінні харчові продукти	38	34	37	12
лікувально-профілактичне харчування	-	-	-	-
за особливий характер роботи:				
додаткові відпустки згідно зі Списком	-	37	27	1
додаткові відпустки, передбачені колективним договором	-	37	-	-
Промисловість	148639	141200	129478	122453
Облікова кількість штатних працівників, яким встановлено хоча б один із видів пільг, компенсацій з них працівники, яким за роботу із шкідливими та важкими умовами праці за результатами атестації робочих місць надаються (встановлено):	38834	35113	31640	30335
додаткові відпустки згідно зі Списком	32484	28672	26305	25228
додаткові відпустки, передбачені колективним договором	9180	8227	8697	7240
скорочений робочий тиждень згідно з Переліком	6944	6981	6304	6709
доплати за умови праці	21395	19924	17559	15955
молоко або інші рівноцінні харчові продукти	17435	16815	15408	14833
лікувально-профілактичне харчування	89	3	-	-
за особливий характер роботи:				
додаткові відпустки згідно зі Списком	8760	8857	8530	9472
додаткові відпустки, передбачені колективним договором	95	12	6	29

Продовження табл. 10.13.

	2005	2007	2009	2011
	осіб			
Будівництво	25789	27895	22889	14204
Облікова кількість штатних працівників, яким встановлено хоча б один із видів пільг, компенсацій	3991	3987	3500	2557
з них працівники, яким за роботу із шкідливими та важкими умовами праці за результатами атестації робочих місць надаються (встановлено):				
додаткові відпустки згідно зі Списком додаткові відпустки, передбачені колективним договором	2909	2480	2030	1835
скорочений робочий тиждень згідно з Переліком	1055	840	846	1024
доплати за умови праці	67	124	121	212
молоко або інші рівноцінні харчові продукти лікувально-профілактичне харчування	947	1401	992	1499
за особливий характер роботи:	958	528	434	865
додаткові відпустки згідно зі Списком додаткові відпустки, передбачені колективним договором	26	121	129	-
додаткові відпустки згідно зі Списком додаткові відпустки, передбачені колективним договором	1198	1174	1423	485
	80	90	281	101
Транспорт та зв'язок	57570	58743	55082	52667
Облікова кількість штатних працівників, яким встановлено хоча б один із видів пільг, компенсацій	17509	18699	19288	18816
з них працівники, яким за роботу із шкідливими та важкими умовами праці за результатами атестації робочих місць надаються (встановлено):				
додаткові відпустки згідно зі Списком додаткові відпустки, передбачені колективним договором	5940	6401	6101	6316
скорочений робочий тиждень згідно з Переліком	451	834	1488	1594
доплати за умови праці	380	534	403	248
молоко або інші рівноцінні харчові продукти лікувально-профілактичне харчування	7355	8665	8352	7907
за особливий характер роботи:	1399	1410	1349	1446
додаткові відпустки згідно зі Списком додаткові відпустки, передбачені колективним договором	-	-	-	-
додаткові відпустки згідно зі Списком додаткові відпустки, передбачені колективним договором	8699	9239	12676	11600
	2006	2282	1347	561

Див. примітку до табл. 10.3.

10.14. Пільги та компенсації працівників за роботу зі шкідливими умовами праці за видами економічної діяльності на 31 грудня 2011 року

	Кількість працівників, яким встановлено хоча б один із видів пільг та компенсацій			З них працівники, яким встановлено (у % до облікової кількості штатних працівників) за роботу зі шкідливими та важкими умовами		
	усього, осіб	у % до		додаткові відпустки згідно Списку	додаткові відпустки, передбачені колективним договором	скорочений робочий тиждень
		31 грудня 2009р.	облікової кількості штатних працівників			
Усього	51905	94,6	26,5	17,1	5,1	3,7
Сільське господарство	197	47,8	3,1	2,4	1,6	0,1
Промисловість	30335	95,9	24,8	20,6	5,9	5,5
добувна промисловість	10479	102,0	75,3	67,0	0,9	46,2
добування паливно-енергетичних корисних копалин	10457	103,4	76,4	68,1	0,9	47,1
добування вугілля, лігніту і торфу	9466	109,1	78,0	75,3	0,3	53,0
добування корисних копалин, крім паливно-енергетичних	22	13,3	9,1	8,6	1,6	-
переробна промисловість	13389	91,9	15,2	12,9	5,7	0,3
виробництво харчових продуктів, напоїв та тютюнових виробів	1855	122,8	10,6	10,1	6,5	-
текстильне виробництво; виробництво одягу, хутра та виробів з хутра	282	108,9	2,6	0,8	0,5	-
виробництво шкіри, виробів з шкіри та інших матеріалів	574	503,5	21,0	20,1	0,8	-
оброблення деревини та виробів з деревини, крім меблів	446	123,2	14,9	13,7	10,5	-
целюлозно-паперове виробництво; видавнича діяльність	1280	81,2	20,5	15,4	0,5	-
виробництво коксу, продуктів нафтоперероблення	950	91,3	66,2	53,3	36,1	1,1
хімічне виробництво	202	62,3	9,7	9,3	5,3	6,5
виробництво гумових та пластмасових виробів	386	91,9	14,7	14,4	9,2	-
виробництво іншої неметалевої мінеральної продукції	1414	76,7	29,6	24,0	10,3	0,3
металургійне виробництво та виробництво готових металевих виробів	750	116,3	18,4	14,6	3,1	0,0
виробництво машин та устаткування	1960	102,6	33,7	28,9	9,9	0,9
виробництво електричного, електронного та оптичного устаткування	1257	53,0	8,8	7,8	6,7	0,2
виробництво транспортних засобів та устаткування	1307	110,3	19,7	18,6	3,0	0,1
інші галузі промисловості	726	72,0	11,9	8,2	3,4	0,1
виробництво та розподілення електроенергії, газу та води	6467	95,2	31,6	22,0	10,4	0,1
Будівництво	2557	73,1	18,0	12,9	7,2	1,5
Діяльність транспорту та зв'язку	18816	97,6	35,7	12,0	3,0	0,5

Див. примітку до табл. 10.3.

Продовження табл. 10.14.

	З них працівники, яким надається (у % до облікової кількості штатних працівників)			
	доплати за умови праці	молоко або інші рівноцінні харчові продукти	за особливий характер роботи	
			додаткові відпустки згідно Списку	додаткові відпустки, передбачені колективним договором
Усього	13,0	8,8	11,0	0,4
Сільське господарство	1,6	0,2	0,0	-
Промисловість	13,0	12,1	7,7	0,0
добувна промисловість	7,0	61,7	53,8	-
добування паливно-енергетичних корисних копалин	7,0	62,8	54,7	-
добування вугілля, лігніту і торфу	7,3	64,6	56,7	-
добування корисних копалин, крім паливно-енергетичних	6,6	-	5,8	-
переробна промисловість	12,0	5,5	0,9	0,0
виробництво харчових продуктів, напоїв та тютюнових виробів	6,0	1,1	0,1	-
текстильне виробництво; виробництво одягу, хутра та виробів з хутра	2,6	0,1	0,1	-
виробництво шкіри, виробів з шкіри та інших матеріалів	20,9	0,1	-	-
оброблення деревини та виробів з деревини, крім меблів	12,4	3,1	0,3	-
целюлозно-паперове виробництво; видавнича діяльність	13,5	4,1	0,1	-
виробництво коксу, продуктів нафтоперероблення	57,7	55,8	3,9	-
хімічне виробництво	8,6	4,0	0,4	-
виробництво гумових та пластмасових виробів	13,5	1,4	-	-
виробництво іншої неметалевої мінеральної продукції	24,3	14,2	1,7	-
металургійне виробництво та виробництво готових металевих виробів	13,4	4,5	2,5	-
виробництво машин та устаткування	28,7	23,1	3,5	-
виробництво електричного, електронного та оптичного устаткування	8,3	1,7	0,6	0,2
виробництво транспортних засобів та устаткування	15,1	11,4	2,6	-
інші галузі промисловості	8,9	2,6	0,1	0,1
виробництво та розподілення електроенергії, газу та води	21,5	6,8	6,0	-
Будівництво	10,6	6,1	3,4	0,7
Діяльність транспорту та зв'язку	15,0	2,7	22,0	1,1

10.15. Пільги та компенсації працівників економіки за роботу зі шкідливими умовами праці у розрізі міст і районів на 31 грудня 2011 року

	Кількість працівників, яким встановлено хоча б один із видів пільг та компенсацій			З них працівники, яким встановлено (у % до облікової кількості штатних працівників) за роботу зі шкідливими та важкими умовами		
	всього, осіб	у % до		додаткові відпустки згідно Списку	додаткові відпустки, передбачені колективним договором	скорочений робочий тиждень
		31 грудня 2009р.	облікової кількості штатних працівників			
Усього по області	51905	94,6	26,5	17,1	5,1	3,7
м. Львів	26223	106,8	25,9	14,1	6,4	0,5
м. Борислав	1206	94,7	37,4	10,9	4,5	-
м. Дрогобич	2122	80,4	27,2	21,4	11,7	0,8
м. Новий Розділ	235	74,4	11,9	4,2	0,2	-
м. Самбір	918	69,5	35,4	6,9	2,5	-
м. Стрий	2158	79,2	34,8	19,9	3,0	0,1
м. Трускавець	141	95,3	14,1	6,3	5,7	-
м. Червоноград	4134	112,4	49,1	42,2	3,4	29,3
Бродівський	502	50,6	23,0	9,8	0,9	-
Буський	207	153,3	12,3	11,1	9,2	-
Городоцький	686	171,9	22,1	21,2	2,4	-
Дрогобицький	47	33,1	4,9	0,3	-	-
Жидачівський	1627	95,9	41,2	24,9	-	-
Жовківський	273	74,8	9,1	6,8	3,8	-
Золочівський	113	33,6	9,6	3,2	0,3	-
Кам'янка-Бузький	1291	67,8	35,6	30,3	1,0	-
Миколаївський	639	73,9	29,6	21,8	2,3	0,7
Мостиський	74	108,8	12,9	10,3	2,8	-
Перемишлянський	67	23,8	8,2	6,5	1,6	-
Пустомитівський	1126	117,0	13,6	8,5	5,5	-
Радехівський	205	51,9	4,0	3,7	1,7	-
Самбірський	167	85,6	23,0	20,9	20,9	-
Сколівський	26	23,2	14,3	-	-	-
Сокальський	6721	103,8	57,1	54,5	2,4	35,4
Старосамбірський	156	69,0	17,4	13,9	11,8	-
Стрийський	431	19,5	5,4	3,2	2,1	-
Турківський	7	14,3	4,8	-	-	-
<u>Яворівський</u>	403	126,3	8,7	6,1	2,8	0,2

Див. примітку до табл. 10.3.

Продовження табл.10.15.

	З них працівники, яким надається (у % до облікової кількості штатних працівників)			
	доплати за умови праці	молоко або інші рівноцінні харчові продукти	за особливий характер роботи	
			додаткові відпустки згідно Списку	додаткові відпустки, передбачені колективним договором
Усього по області	13,0	8,8	11,0	0,4
м. Львів	13,2	4,6	10,6	0,5
м. Борислав	7,3	27,3	19,6	-
м. Дрогобич	21,6	13,9	3,2	0,1
м. Новий Розділ	6,8	0,2	10,3	0,9
м. Самбір	29,1	4,2	15,7	0,1
м. Стрий	26,4	8,2	12,3	-
м. Трускавець	12,1	0,9	2,1	-
м. Червоноград	6,4	35,7	35,1	1,1
Бродівський	19,0	1,5	4,2	0,8
Буський	9,5	2,4	0,2	-
Городоцький	20,2	1,9	0,3	-
Дрогобицький	3,8	1,5	-	-
Жидачівський	31,8	9,2	4,0	-
Жовківський	7,0	4,1	1,0	0,1
Золочівський	7,0	1,1	1,0	-
Кам'янка-Бузький	32,0	4,6	9,9	-
Миколаївський	25,4	19,5	2,9	-
Мостиський	3,0	6,5	0,7	-
Перемишлянський	5,4	0,5	0,4	-
Пустомитівський	9,1	0,9	1,1	-
Радехівський	2,4	1,7	0,0	-
Самбірський	22,8	8,7	-	-
Сколівський	14,3	-	-	-
Сокальський	8,6	44,5	38,1	-
Старосамбірський	0,9	6,1	1,3	-
Стрийський	2,9	1,0	3,0	-
Турківський	4,8	-	-	-
Яворівський	3,1	1,1	0,7	-

10.16. Пільги та компенсації працівників промисловості за роботу зі шкідливими умовами праці у розрізі міст і районів на 31 грудня 2011 року

	Кількість працівників, яким встановлено хоча б один із видів пільг та компенсацій			З них працівники, яким встановлено (у % до облікової кількості штатних працівників) за роботу зі шкідливими та важкими умовами		
	усього, осіб	у % до		додаткові відпустки згідно Списку	додаткові відпустки, передбачені колективним договором	скорочений робочий тиждень
		31 грудня 2009р.	облікової кількості штатних працівників			
Усього по області	30335	95,9	24,8	20,6	5,9	5,5
м. Львів	10074	91,2	19,6	15,7	8,9	0,4
м. Борислав	1203	94,6	39,7	11,6	4,8	-
м. Дрогобич	1634	80,7	27,3	23,1	13,5	0,3
м. Новий Розділ	215	80,8	13,0	5,1	0,2	-
м. Самбір	78	61,4	7,0	6,4	5,7	-
м. Стрий	1146	115,4	26,2	24,3	4,2	0,2
м. Трускавець	141	105,2	19,6	8,7	7,9	-
м. Червоноград	3808	118,3	53,8	47,8	1,7	34,8
Бродівський	70	31,7	8,4	5,3	2,3	-
Буський	165	152,8	21,8	19,3	18,5	-
Городоцький	663	277,4	26,7	25,5	2,9	-
Дрогобицький	11	64,7	2,6	0,7	-	-
Жидачівський	1338	99,1	42,0	29,6	-	-
Жовківський	209	79,8	10,6	9,5	5,0	-
Золочівський	76	33,3	12,6	1,2	0,5	-
Кам'янка-Бузький	914	65,0	33,6	32,8	0,7	-
Миколаївський	610	78,5	35,9	26,1	1,8	0,9
Мостиський	49	163,3	11,5	8,0	3,7	-
Перемишлянський	35	53,0	5,5	3,3	2,0	-
Пустомитівський	651	145,6	15,1	12,3	9,3	-
Радехівський	182	46,9	4,1	3,8	1,5	-
Самбірський	149	140,6	57,1	57,1	57,1	-
Сокальський	6412	103,9	62,7	60,1	0,1	39,3
Старосамбірський	49	61,3	8,0	2,9	1,5	-
Стрийський	175	50,1	2,4	2,4	2,2	-
Яворівський	278	125,2	7,4	5,8	2,4	-

Див. примітку до табл. 10.3.

Продовження табл. 10.16.

	З них працівники, яким надається (у % до облікової кількості штатних працівників)			
	доплати за умови праці	молоко або інші рівноцінні харчові продукти	за особливий характер роботи	
			додаткові відпустки згідно Списку	додаткові відпустки, передбачені колективним договором
Усього по області	13,0	12,1	7,7	0,0
м. Львів	14,5	5,7	1,5	0,1
м. Борислав	7,8	29,0	20,7	-
м. Дрогобич	22,3	16,0	1,5	-
м. Новий Розділ	8,2	0,2	11,2	-
м. Самбір	4,0	3,6	-	-
м. Стрий	22,6	11,0	2,0	-
м. Трускавець	16,8	1,2	2,9	-
м. Червоноград	5,6	41,5	39,3	-
Бродівський	5,1	3,7	0,5	-
Буський	20,7	5,3	0,5	-
Городоцький	24,5	2,4	0,3	-
Дрогобицький	2,6	0,7	-	-
Жидачівський	30,9	11,4	2,7	-
Жовківський	8,1	5,4	0,3	-
Золочівський	8,3	0,7	2,0	-
Кам'янка-Бузький	31,9	5,0	10,0	-
Миколаївський	31,8	24,9	3,6	-
Мостиський	3,5	8,7	0,9	-
Перемишлянський	1,9	0,6	0,5	-
Пустомитівський	9,4	0,3	0,1	-
Радехівський	2,7	1,9	-	-
Самбірський	57,1	24,1	-	-
Сокальський	8,5	49,8	42,2	-
Старосамбірський	0,6	3,7	1,9	-
Стрийський	2,4	0,9	1,2	-
Яворівський	2,8	1,2	0,8	-

10.17. Пільги та компенсації жінкам за роботу зі шкідливими умовами праці за видами економічної діяльності на 31 грудня 2011 року

	Кількість жінок, яким встановлено хоча б один із видів пільг та компенсацій			З них жінки, яким встановлено (у % до облікової кількості штатних працівників - жінок) за роботу зі шкідливими та важкими умовами		
	всього, осіб	у % до		додаткові відпустки згідно Списку	додаткові відпустки, передбачені колективним договором	скорочений робочий тиждень
		31 грудня 2009р.	облікової кількості штатних працівників - жінок			
Усього	10074	93,2	13,8	8,9	3,0	0,5
Сільське господарство	128	75,7	6,4	5,6	3,4	0,4
Промисловість	6949	94,2	13,6	11,3	3,8	0,7
добувна промисловість	1872	105,2	45,6	41,2	0,0	4,9
добування паливно-енергетичних корисних копалин	1867	106,9	45,9	41,5	-	5,0
добування вугілля, лігніту і торфу	1821	108,3	47,4	43,5	-	5,3
добування корисних копалин, крім паливно-енергетичних	5	15,2	12,8	12,8	-	-
переробна промисловість	3786	89,2	9,4	7,8	4,1	0,3
виробництво харчових продуктів, напоїв та тютюнових виробів	818	125,3	10,1	10,0	6,7	-
текстильне виробництво; виробництво одягу, хутра та виробів з хутра	208	92,9	2,2	0,6	0,4	-
виробництво шкіри, виробів з шкіри та інших матеріалів	362	431,0	21,9	20,6	1,1	-
оброблення деревини та виробів з деревини, крім меблів	87	103,6	9,0	8,4	7,6	-
целюлозно-паперове виробництво; видавнича діяльність	316	79,4	11,5	7,7	0,7	-
виробництво коксу, продуктів нафтоперероблення	135	72,2	42,6	17,4	6,3	-
хімічне виробництво	114	56,2	12,7	12,7	5,0	11,7
виробництво гумових та пластмасових виробів	133	92,4	19,1	19,1	16,6	-
виробництво іншої неметалевої мінеральної продукції	268	63,1	20,0	18,8	11,1	-
металургійне виробництво та виробництво готових металевих виробів	70	112,9	7,6	7,1	2,0	-
виробництво машин та устаткування	60	75,0	6,0	4,1	0,6	-
виробництво електричного, електронного та оптичного устаткування	615	62,3	7,8	7,0	6,2	0,2
виробництво транспортних засобів та устаткування	217	95,6	12,4	12,3	1,9	0,1
інші галузі промисловості	383	78,5	15,6	8,6	3,7	0,2
виробництво та розподілення електроенергії, газу та води	1291	95,5	19,1	13,7	4,1	0,1
Будівництво	217	119,9	9,0	7,5	3,3	-
Діяльність транспорту та зв'язку	2780	90,1	15,7	2,6	0,4	0,1

Див. примітку до табл. 10.3.

Продовження табл. 10.17.

	З них жінки, яким надається (у % до облікової кількості штатних працівників-жінок)			
	доплати за умови праці	молоко або інші рівноцінні харчові продукти	за особливий характер роботи	
			додаткові відпустки згідно Списку	додаткові відпустки, передбачені колективним договором
Усього	7,2	3,5	4,3	0,2
Сільське господарство	3,3	0,4	-	-
Промисловість	8,5	4,4	1,8	0,0
добувна промисловість	16,6	29,8	7,4	-
добування паливно-енергетичних корисних копалин	16,7	30,1	7,3	-
добування вугілля, лігніту і торфу	17,7	31,0	7,4	-
добування корисних копалин, крім паливно-енергетичних	7,7	-	12,8	-
переробна промисловість	7,8	2,0	0,5	0,0
виробництво харчових продуктів, напоїв та тютюнових виробів	6,1	0,8	0,1	-
текстильне виробництво; виробництво одягу, хутра та виробів з хутра	2,2	0,0	0,1	-
виробництво шкіри, виробів з шкіри та інших матеріалів	21,7	0,2	-	-
оброблення деревини та виробів з деревини, крім меблів	8,5	0,8	0,4	-
целюлозно-паперове виробництво; видавнича діяльність	9,1	2,0	0,1	-
виробництво коксу, продуктів нафтоперероблення	38,2	37,9	12,3	-
хімічне виробництво	12,7	4,7	0,1	-
виробництво гумових та пластмасових виробів	18,5	0,6	-	-
виробництво іншої неметалевої мінеральної продукції	16,9	8,0	2,4	-
металургійне виробництво та виробництво готових металевих виробів	6,9	2,5	0,5	-
виробництво машин та устаткування	3,1	4,8	2,6	-
виробництво електричного, електронного та оптичного устаткування	7,3	1,2	0,4	0,1
виробництво транспортних засобів та устаткування	8,3	8,9	0,9	-
інші галузі промисловості	12,7	3,6	0,3	0,2
виробництво та розподілення електроенергії, газу та води	7,9	3,4	6,8	-
Будівництво	6,6	6,0	1,3	0,5
Діяльність транспорту та зв'язку	3,9	0,9	12,4	0,6

10.18. Пільги та компенсації жінкам економіки за роботу зі шкідливими умовами праці у розрізі міст і районів на 31 грудня 2011 року

	Кількість жінок, яким встановлено хоча б один із видів пільг та компенсацій			З них жінки, яким встановлено (у % до облікової кількості штатних працівників - жінок) за роботу зі шкідливими та важкими умовами		
	усього, осіб	у % до		додаткові відпустки згідно Списку	додаткові відпустки, передбачені колективним договором	скорочений робочий тиждень
		31 грудня 2009р.	облікової кількості штатних працівників - жінок			
Усього по області	10074	93,2	13,8	8,9	3,0	0,5
м. Львів	5533	96,5	14,0	7,5	3,9	0,4
м. Борислав	57	86,4	8,1	3,4	0,4	-
м. Дрогобич	363	78,6	14,0	9,9	5,2	0,0
м. Новий Розділ	32	80,0	3,4	2,2	-	-
м. Самбір	64	61,5	6,7	0,7	0,5	-
м. Стрий	300	75,9	14,5	9,0	3,4	0,2
м. Трускавець	35	102,9	13,1	6,4	6,4	-
м. Червоноград	861	123,7	23,5	16,8	1,9	0,8
Бродівський	26	41,3	3,5	1,2	1,2	-
Буський	3	27,3	0,8	-	-	-
Городоцький	350	357,1	26,8	26,4	0,8	-
Дрогобицький	1	100,0	0,3	-	-	-
Жидачівський	310	90,4	25,0	16,4	-	-
Жовківський	26	31,3	2,6	1,5	1,2	-
Золочівський	17	32,1	5,1	-	-	-
Кам'янка-Бузький	231	51,3	17,1	15,8	0,2	-
Миколаївський	73	34,9	11,7	10,1	1,6	-
Мостиський	1	100,0	0,5	-	-	-
Перемишлянський	12	19,7	2,6	2,6	2,2	-
Пустомитівський	164	85,0	8,8	7,2	6,5	-
Радехівський	6	7,5	0,4	0,3	0,1	-
Самбірський	61	68,5	31,6	31,6	31,6	-
Сколівський	3	75,0	3,2	-	-	-
Сокальський	1349	104,6	32,6	28,7	0,1	4,3
Старосамбірський	33	75,0	11,7	10,3	9,6	-
Стрийський	86	50,6	1,9	1,7	0,7	-
Яворівський	77	233,3	5,0	3,0	1,6	0,5

Див. примітку до табл. 10.3.

Продовження табл. 10.18.

	З них жінки, яким надається (у % до облікової кількості штатних працівників-жінок)			
	доплати за умови праці	молоко або інші рівноцінні харчові продукти	за особливий характер роботи	
			додаткові відпустки згідно Списку	додаткові відпустки, передбачені колективним договором
Усього по області	7,2	3,5	4,3	0,2
м. Львів	6,9	1,9	5,4	0,3
м. Борислав	0,9	5,0	2,8	-
м. Дрогобич	11,5	6,3	2,5	0,0
м. Новий Розділ	3,4	-	3,2	-
м. Самбір	2,6	0,9	5,6	-
м. Стрий	6,1	2,0	6,1	-
м. Трускавець	8,2	0,4	3,7	-
м. Червоноград	6,7	11,4	4,0	0,0
Бродівський	1,5	1,2	2,1	0,5
Буський	-	-	0,8	-
Городоцький	25,4	0,9	0,5	-
Дрогобицький	-	0,3	-	-
Жидачівський	20,7	4,0	0,7	-
Жовківський	1,1	1,1	0,3	-
Золочівський	1,5	0,3	3,3	-
Кам'янка-Бузький	14,4	6,4	10,7	-
Миколаївський	8,5	7,4	1,6	-
Мостиський	-	-	0,5	-
Перемишлянський	-	-	-	-
Пустомитівський	7,1	0,1	1,2	-
Радехівський	0,2	0,2	0,1	-
Самбірський	31,6	26,9	-	-
Сколівський	3,2	-	-	-
Сокальський	15,7	21,2	6,6	-
Старосамбірський	-	4,6	1,4	-
Стрийський	0,9	0,1	0,9	-
Яворівський	1,7	-	1,1	-

10.19. Пенсії на пільгових умовах працівників за видами економічної діяльності на 31 грудня 2011 року

	Кількість працівників, які мають право на пенсію на пільгових умовах, осіб			
	за списком №1	за списком №2	інші пенсії за віком на пільгових умовах	за вислугу років
Усього	6997	8257	401	3583
Сільське господарство	5	7	7	-
Промисловість	6708	6672	93	169
добувна промисловість	6117	2862	41	89
добування паливно-енергетичних корисних копалин	6117	2858	41	88
добування вугілля, лігніту і торфу	6106	2190	41	88
добування корисних копалин, крім паливно-енергетичних	-	4	-	1
переробна промисловість	588	3040	50	59
виробництво харчових продуктів, напоїв та тютюнових виробів	2	69	-	1
текстильне виробництво; виробництво одягу, хутра та виробів з хутра	-	7	-	-
оброблення деревини та виробів з деревини, крім меблів	-	40	-	20
целюлозно-паперове виробництво видавнича діяльність	2	165	-	-
виробництво коксу, продуктів нафтоперероблення	25	578	-	14
хімічне виробництво	36	88	-	-
виробництво гумових та пластмасових виробів	-	36	2	-
виробництво іншої неметалевої мінеральної продукції	112	309	10	2
металургійне виробництво та виробництво готових металевих виробів	59	317	-	2
виробництво машин та устаткування	211	377	-	-
виробництво електричного, електронного та оптичного устаткування	38	241	-	-
виробництво транспортних засобів та устаткування	103	728	-	7
інші галузі промисловості	-	85	38	13
виробництво та розподілення електроенергії, газу та води	3	770	2	21
Будівництво	142	924	1	1
Діяльність транспорту та зв'язку	142	654	300	3413

Див. примітку до табл. 10.3.

10.20. Пенсії на пільгових умовах працівників економіки у розрізі міст і районів на 31 грудня 2011 року

	Кількість працівників, які мають право на пенсію на пільгових умовах, осіб			
	за списком №1	за списком №2	інші пенсії за віком на пільгових умовах	за вислугу років
Усього по області	6997	8257	401	3583
м. Львів	262	2333	343	2260
м. Борислав	70	751	-	-
м. Дрогобич	136	822	-	104
м. Новий Розділ	-	88	-	-
м. Самбір	20	32	-	120
м. Стрий	33	352	-	491
м. Трускавець	-	1	-	-
м. Червоноград	1869	515	-	47
Бродівський	1	14	-	268
Буський	-	93	1	-
Городоцький	5	20	-	-
Дрогобицький	-	2	-	-
Жидачівський	2	206	-	93
Жовківський	1	23	-	20
Золочівський	-	8	-	-
Кам'янка-Бузький	2	376	-	-
Миколаївський	105	167	9	-
Мостиський	-	32	-	-
Перемишлянський	-	2	-	-
Пустомитівський	46	220	-	89
Радехівський	-	88	-	1
Самбірський	-	4	-	-
Сокальський	4410	1926	41	88
Старосамбірський	-	32	-	-
Стрийський	-	48	-	2
Яворівський	35	102	7	-

Див. примітку до табл. 10.3.

10.21. Пенсії на пільгових умовах працівників промислової діяльності у розрізі міст і районів на 31 грудня 2011 року

	Кількість працівників, які мають право на пенсію на пільгових умовах, осіб		
	за списком №1	за списком №2	за вислугу років
Усього по області	6708	6672	169
м. Львів	184	1125	43
м. Борислав	70	748	-
м. Дрогобич	72	777	14
м. Новий Розділ	-	75	-
м. Самбір	13	11	-
м. Стрий	29	324	1
м. Трускавець	-	1	-
м. Червоноград	1869	430	-
Бродівський	-	10	-
Буський	-	93	-
Городоцький	-	19	-
Дрогобицький	-	2	-
Жидачівський	2	201	-
Жовківський	-	21	20
Золочівський	-	8	-
Кам'янка-Бузький	2	374	-
Миколаївський	105	157	-
Перемишлянський	-	2	-
Пустомитівський	45	184	-
Радехівський	-	88	1
Самбірський	-	3	-
Сокальський	4282	1884	88
Старосамбірський	-	27	-
Стрийський	-	22	2
Яворівський	35	54	-

Див. примітку до табл. 10.3.

10.22. Питома вага працівників за видами економічної діяльності, які мають право на державну пенсію на пільгових умовах на 31 грудня 2011 року

	Кількість працівників, які мають право на пенсію на пільгових умовах (у % до облікової кількості штатних працівників)			
	за списком №1	за списком №2	інші пенсії за віком на пільгових умовах	за вислугу років
Усього	3,6	4,2	0,2	1,8
Сільське господарство	0,1	0,1	0,1	-
Промисловість	5,5	5,4	0,1	0,1
добувна промисловість	43,9	20,6	0,3	0,6
добування паливно-енергетичних корисних копалин	44,7	20,9	0,3	0,6
добування вугілля, лігніту і торфу	50,3	18,0	0,3	0,7
добування корисних копалин, крім паливно-енергетичних	-	1,6	-	0,4
переробна промисловість	0,7	3,5	0,1	0,1
виробництво харчових продуктів, напоїв та тютюнових виробів	0,0	0,4	-	0,0
текстильне виробництво; виробництво одягу, хутра та виробів з хутра	-	0,1	-	-
оброблення деревини та виробів з деревини, крім меблів	-	1,3	-	0,7
целюлозно-паперове виробництво; видавнича діяльність	0,0	2,6	-	-
виробництво коксу, продуктів нафтоперероблення	1,7	40,3	-	1,0
хімічне виробництво	1,7	4,2	-	-
виробництво гумових та пластмасових виробів	-	1,4	0,1	-
виробництво іншої неметалевої мінеральної продукції	2,3	6,5	0,2	0,0
металургійне виробництво та виробництво готових металевих виробів	1,4	7,8	-	0,0
виробництво машин та устаткування	3,6	6,5	-	-
виробництво електричного, електронного та оптичного устаткування	0,3	1,7	-	-
виробництво транспортних засобів та устаткування	1,6	11,0	-	0,1
інші галузі промисловості	-	1,4	0,6	0,2
виробництво та розподілення електроенергії, газу та води	0,0	3,8	0,0	0,1
Будівництво	1,0	6,5	0,0	0,0
Діяльність транспорту та зв'язку	0,3	1,2	0,6	6,5

Див. примітку до табл. 10.3.

10.23. Питома вага працівників економіки, які мають право на державну пенсію на пільгових умовах, у розрізі міст і районів на 31 грудня 2011 року

	Кількість працівників, які мають право на пенсію на пільгових умовах (у % до облікової кількості штатних працівників)			
	за списком №1	за списком №2	інші пенсії за віком на пільгових умовах	за вислугу років
Усього по області	3,6	4,2	0,2	1,8
м. Львів	0,3	2,3	0,3	2,2
м. Борислав	2,2	23,3	-	-
м. Дрогобич	1,7	10,5	-	1,3
м. Новий Розділ	-	4,4	-	-
м. Самбір	0,8	1,2	-	4,6
м. Стрий	0,5	5,7	-	7,9
м. Трускавець	-	0,1	-	-
м. Червоноград	22,2	6,1	-	0,6
Бродівський	0,0	0,6	-	12,3
Буський	-	5,5	0,1	-
Городоцький	0,2	0,6	-	-
Дрогобицький	-	0,2	-	-
Жидачівський	0,1	5,2	-	2,4
Жовківський	0,0	0,8	-	0,7
Золочівський	-	0,7	-	-
Кам'янка-Бузький	0,1	10,4	-	-
Миколаївський	4,9	7,7	0,4	-
Мостиський	-	5,6	-	-
Перемишлянський	-	0,2	-	-
Пустомитівський	0,6	2,6	-	1,1
Радехівський	-	1,7	-	0,0
Самбірський	-	0,6	-	-
Сокальський	37,4	16,4	0,3	0,7
Старосамбірський	-	3,6	-	-
Стрийський	-	0,6	-	0,0
Яворівський	0,8	2,2	0,2	-

Див. примітку до табл. 10.3.

10.24. Питома вага працівників промисловості, які мають право на державну пенсію на пільгових умовах, у розрізі міст і районів на 31 грудня 2011 року

	Кількість працівників, які мають право на пенсію на пільгових умовах (у % до облікової кількості штатних працівників)		
	за списком №1	за списком №2	за вислугу років
Усього по області	5,5	5,4	0,1
м. Львів	0,4	2,2	0,1
м. Борислав	2,3	24,7	-
м. Дрогобич	1,2	13,0	0,2
м. Новий Розділ	-	4,5	-
м. Самбір	1,2	1,0	-
м. Стрий	0,7	7,4	-
м. Трускавець	-	0,1	-
м. Червоноград	26,4	6,1	-
Бродівський	-	1,2	-
Буський	-	12,3	-
Городоцький	-	0,8	-
Дрогобицький	-	0,5	-
Жидачівський	0,1	6,3	-
Жовківський	-	1,1	1,0
Золочівський	-	1,3	-
Кам'янка-Бузький	0,1	13,8	-
Миколаївський	6,2	9,2	-
Мостиський	-	7,5	-
Перемишлянський	-	0,3	-
Пустомитівський	1,0	4,3	-
Радехівський	-	2,0	-
Самбірський	-	1,1	-
Сокальський	41,8	18,4	0,9
Старосамбірський	-	4,4	-
Стрийський	-	0,3	-
Яворівський	0,9	1,4	-

Див. примітку до табл. 10.3.

10.25. Жінки, які мають право на пенсію на пільгових умовах за видами економічної діяльності на 31 грудня 2011 року

	Кількість жінок, які мають право на пенсію на пільгових умовах, осіб			
	за списком №1	за списком №2	інші пенсії за віком на пільгових умовах	за вислугу років
Усього	137	1829	209	68
Сільське господарство	2	3	7	-
Промисловість	126	1719	68	28
добувна промисловість	96	1260	34	23
добування паливно-енергетичних корисних копалин	96	1260	34	23
добування вугілля, лігніту і торфу	96	1256	34	23
переробна промисловість	30	437	34	5
виробництво харчових продуктів, напоїв та тютюнових виробів	-	1	-	-
текстильне виробництво; виробництво одягу, хутра та виробів з хутра	-	1	-	-
оброблення деревини та виробів з деревини, крім меблів	-	1	-	-
целюлозно-паперове виробництво; видавнича діяльність	-	4	-	-
виробництво коксу, продуктів нафтоперероблення	-	13	-	-
хімічне виробництво	1	56	-	-
виробництво гумових та пластмасових виробів	-	4	-	-
виробництво іншої неметалевої мінеральної продукції	6	17	4	-
металургійне виробництво та виробництво готових металевих виробів	-	26	-	-
виробництво машин та устаткування	2	33	-	-
виробництво електричного, електронного та оптичного устаткування	16	130	-	-
виробництво транспортних засобів та устаткування	5	118	-	-
інші галузі промисловості	-	33	30	5
виробництво та розподілення електроенергії, газу та води	-	22	-	-
Будівництво	3	69	-	-
Діяльність транспорту та зв'язку	6	38	134	40

Див. примітку до табл. 10.3.

10.26. Жінки економіки, які мають право на пенсію на пільгових умовах у розрізі міст і районів на 31 грудня 2011 року

	Кількість жінок, які мають право на пенсію на пільгових умовах, осіб			
	за списком №1	за списком №2	інші пенсії за віком на пільгових умовах	за вислугу років
Усього по області	137	1829	209	68
м. Львів	19	404	164	40
м. Борислав	2	7	-	-
м. Дрогобич	5	49	-	-
м. Новий Розділ	-	16	-	-
м. Самбір	-	1	-	-
м. Стрий	3	28	-	5
м. Червоноград	25	315	-	-
Городоцький	2	6	-	-
Жидачівський	-	6	-	-
Золочівський	-	1	-	-
Кам'янка-Бузький	-	3	-	-
Миколаївський	1	4	4	-
Пустомитівський	5	13	-	-
Сокальський	74	964	34	23
Старосамбірський	-	3	-	-
Стрийський	-	2	-	-
Яворівський	1	7	7	-

Див. примітку до табл. 10.3.

РОЗДІЛ XI

СТАН УКЛАДЕННЯ КОЛЕКТИВНИХ ДОГОВОРІВ

11.1. Динаміка кількості зареєстрованих колективних договорів та кількості працівників, які охоплені ними



11.2. Структура кількості працівників, які охоплені колективними договорами за видами економічної діяльності у 2011 році (у % до підсумку)

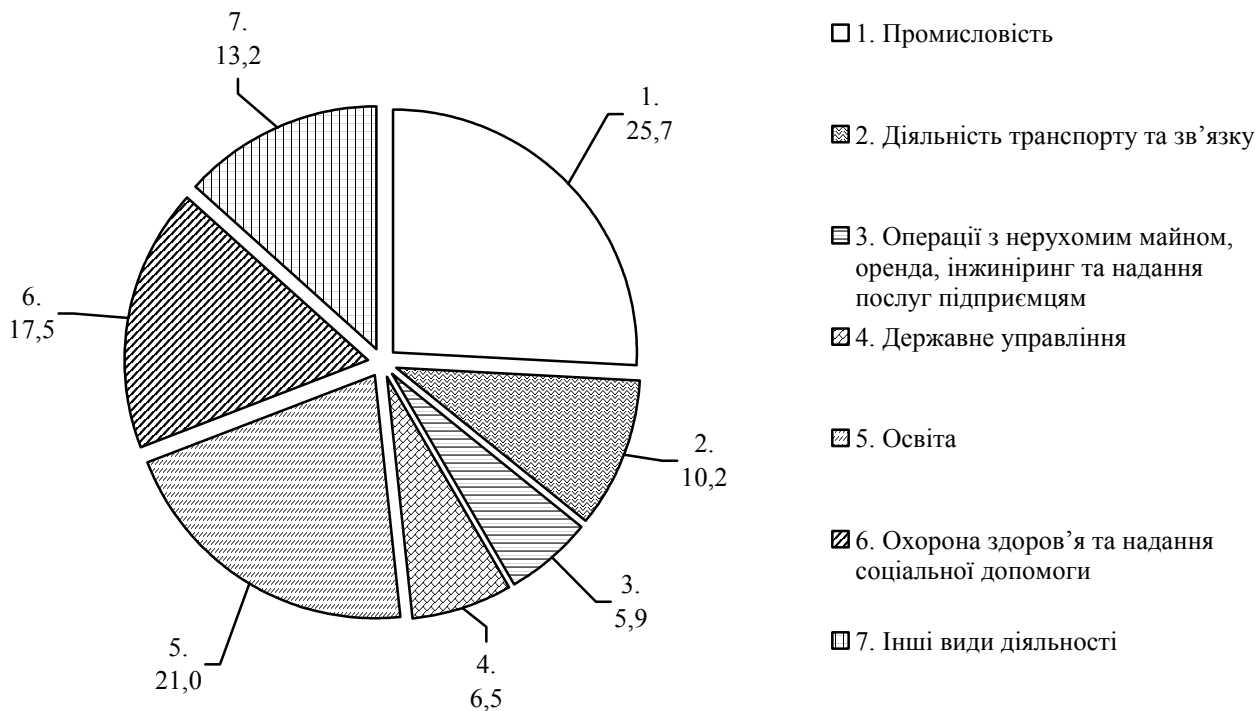

11.3. Динаміка кількості зареєстрованих колективних договорів за видами економічної діяльності

	2005	2006	2007	2008	2009	2010	2011
	на 31 грудня; одиниць						
Усього	3922	4279	4681	4959	5165	5122	4762
Сільське господарство, мисливство та пов'язані з ними послуги	394	349	301	222	208	185	131
Лісове господарство	38	40	42	44	43	27	48
Рибальство, рибництво	3	3	3	3	3	3	5
Промисловість	580	566	590	574	571	706	586
Будівництво	226	234	212	223	223	243	201
Торгівля; ремонт автомобілів, побутових виробів та предметів особистого вжитку	409	441	464	436	413	416	307
Діяльність готелів та ресторанів	102	104	97	102	96	145	68
Діяльність транспорту та зв'язку	197	194	218	214	197	215	167
діяльність транспорту	166	162	183	184	170	176	139
діяльність пошти та зв'язку	31	32	35	30	27	39	28
Фінансова діяльність	49	51	68	75	65	46	44
Операції з нерухомим майном, оренда, інжиніринг та надання послуг підприємцям	373	359	374	402	389	357	390
дослідження та розробки	72	71	69	68	63	37	51
Державне управління	194	248	354	545	683	633	678
Освіта	854	1139	1419	1548	1673	1544	1554
Охорона здоров'я та надання соціальної допомоги	295	312	332	349	366	368	311
Надання комунальних та індивідуальних послуг; діяльність у сфері культури і спорту	208	239	207	222	235	234	272
діяльність у сфері культури і спорту, відпочинку та розваг	121	147	124	130	137	141	172

Примітка. Тут і надалі по розділу дані до 2010р. наведені без урахування найманих працівників статистично малих підприємств та у фізичних осіб-підприємців. З 2010р. дані наведено по підприємствах, установах, організаціях та їхніх відокремлених підрозділах із кількістю найманих працівників 10 і більше осіб, безпосереднє порівняння даних за 2010-2011рр. з аналогічними даними попередніх років є некоректним (див. методологічні пояснення).

11.4. Динаміка кількості зареєстрованих колективних договорів за видами промислової діяльності

	2005	2006	2007	2008	2009	2010	2011
	на 31 грудня; одиниць						
Промисловість	580	566	590	574	571	706	586
Добувна промисловість	26	28	30	27	26	26	19
добування паливно-енергетичних корисних копалин	17	17	17	15	15	14	13
добування вугілля, лігніту і торфу	14	14	14	12	12	12	12
добування корисних копалин, крім паливно-енергетичних	9	11	13	12	11	12	6
Переробна промисловість	490	478	500	493	490	618	513
виробництво харчових продуктів, напоїв та тютюнових виробів	115	112	110	98	94	122	78
текстильне виробництво; виробництво одягу, хутра та виробів з хутра	45	47	53	60	62	59	53
виробництво шкіри, виробів з шкіри та інших матеріалів	9	10	11	15	13	8	11
оброблення деревини та виробів з деревини, крім меблів	20	19	28	32	37	47	37
целюлозно-паперове виробництво; видавнича діяльність	39	42	40	41	37	37	38
виробництво коксу, продуктів нафтоперероблення	7	7	6	3	3	3	4
хімічне виробництво	17	14	17	15	12	24	23
виробництво гумових та пластмасових виробів	19	20	24	29	30	38	27
виробництво іншої неметалевої мінеральної продукції	64	64	60	52	54	61	65
металургійне виробництво та виробництво готових металевих виробів	27	26	29	39	38	56	48
виробництво машин та устаткування	45	42	44	36	39	53	38
виробництво електричного, електронного та оптичного устаткування	36	30	31	28	28	56	41
виробництво транспортних засобів та устаткування	13	11	14	10	10	16	13
інші галузі промисловості	34	34	33	35	33	38	37
Виробництво та розподілення електроенергії, газу та води	64	60	60	54	55	62	54

Див. примітку до табл. 11.3.

11.5. Динаміка кількості працівників, які охоплені колективними договорами, за видами економічної діяльності

	2005	2006	2007	2008	2009	2010	2011
	на 31 грудня; осіб						
Усього	454774	466954	479275	485590	471141	472883	460031
Сільське господарство, мисливство та пов'язані з ними послуги	18011	16040	13007	10987	10107	6567	5688
Лісове господарство	7348	6459	5696	4761	4468	3800	4565
Рибальство, рибництво	439	440	448	370	402	357	281
Промисловість	131279	125534	123860	120975	114221	126464	118030
Будівництво	19554	19423	17700	17937	15119	12932	9506
Торгівля; ремонт автомобілів, побутових виробів та предметів особистого вжитку	21626	22925	24941	24704	20875	19169	17958
Діяльність готелів та ресторанів	3471	3465	3223	4096	3554	5051	3326
Діяльність транспорту та зв'язку	54648	53603	54549	54563	51667	50319	46818
діяльність транспорту	41381	40616	41795	45451	40600	40231	37119
діяльність пошти та зв'язку	13267	12987	12754	12112	11067	10088	9699
Фінансова діяльність	4721	5980	8135	7428	7064	7631	7179
Операції з нерухомим майном, оренда, інжиніринг та надання послуг підприємцям	28531	28924	29667	30642	27984	24928	27069
дослідження та розробки	6657	6505	6236	6076	5802	5014	5087
Державне управління	9618	13967	15750	22927	25336	27415	29678
Освіта	74854	83824	92421	95850	98685	95036	96816
Охорона здоров'я та надання соціальної допомоги	69435	73274	78341	77292	79233	80653	80387
Надання комунальних та індивідуальних послуг; діяльність у сфері культури і спорту	11239	13096	11537	13058	12426	12561	12730
діяльність у сфері культури і спорту, відпочинку та розваг	7595	9473	8142	8869	8135	8279	8782

Див. примітку до табл. 11.3.

11.6. Динаміка кількості працівників, які охоплені колективними договорами, за видами промислової діяльності

	2005	2006	2007	2008	2009	2010	2011
	на 31 грудня; осіб						
Промисловість	131279	125534	123860	120975	114221	126464	118030
Добувна промисловість	17852	17191	17037	16336	15426	15090	13827
добування паливно-енергетичних корисних копалин	15780	15657	15587	15359	14741	14745	13568
добування вугілля, лігніту і торфу	12709	12535	12494	12464	11921	12014	12072
добування корисних копалин, крім паливно-енергетичних	2072	1534	1450	977	685	345	259
Переробна промисловість	89162	85442	83997	82723	79026	79767	75790
виробництво харчових продуктів, напоїв та тютюнових виробів	16019	15547	15176	15581	16033	18821	15762
текстильне виробництво; виробництво одягу, хутра та виробів з хутра	11150	11143	11430	10381	9571	9172	8274
виробництво шкіри, виробів з шкіри та інших матеріалів	1299	1280	1502	1576	1440	1567	2109
оброблення деревини та виробів з деревини, крім меблів	1838	1703	2487	2415	2469	3167	2757
целюлозно-паперове виробництво; видавнича діяльність	5468	5563	5556	5637	5083	4893	4862
виробництво коксу, продуктів нафтоперероблення	2354	2078	1847	1539	1536	1557	1464
хімічне виробництво	2589	2168	2242	2098	1999	1964	1979
виробництво гумових та пластмасових виробів	1988	2376	2659	2590	2501	2461	1947
виробництво іншої неметалевої мінеральної продукції	8986	8079	7356	5835	4804	4425	4257
металургійне виробництво та виробництво готових металевих виробів	2232	2364	2241	4722	4063	3934	3860
виробництво машин та устаткування	9926	9720	9000	6529	5854	4555	4314
виробництво електричного, електронного та оптичного устаткування	12236	11113	12107	11522	12602	12111	12973
виробництво транспортних засобів та устаткування	8553	8024	6490	7910	6606	6736	6499
інші галузі промисловості	4524	4284	3904	4388	4465	4404	4733
Виробництво та розподілення електроенергії, газу та води	24265	22901	22826	21916	19769	31607	28413

Див. примітку до табл. 11.3.

11.7. Розподіл працівників за розмірами мінімальної місячної тарифної ставки, встановленої колективним договором, та видами економічної діяльності на 31 грудня 2011 року

	Кількість працівників, зайнятих на підприємствах, де мінімальна місячна тарифна ставка (оклад) встановлена колдоговором				
	усього, тис. осіб	у % до облікової кількості штатних працівників	у тому числі розмір мінімальної тарифної ставки (окладу), встановленої колдоговором, по відношенню до законодавчо встановленої мінімальної зарплати, %		
			нижчий	відповідний	вищий
Усього	434754	76,4	5,3	91,5	3,2
Сільське господарство, мисливство та пов'язані з ними послуги	5688	81,1	68,3	31,7	-
Лісове господарство	3916	85,8	19,0	81,0	-
Рибальство, рибництво	281	100,0	-	100,0	-
Промисловість	102477	80,6	16,1	72,7	11,2
Будівництво	8523	41,8	6,0	93,2	0,8
Торгівля; ремонт автомобілів, побутових виробів та предметів особистого вжитку	17264	30,9	1,0	89,6	9,4
Діяльність готелів та ресторанів	3217	44,3	-	98,3	1,7
Діяльність транспорту та зв'язку	42606	79,1	0,8	99,0	0,2
діяльність транспорту	36047	86,2	1,0	98,8	0,2
діяльність пошти та зв'язку	6559	54,5	-	100,0	-
Фінансова діяльність	7076	48,4	-	100,0	-
Операції з нерухомим майном, оренда, інжиніринг та надання послуг підприємцям	26120	74,5	2,1	94,7	3,2
дослідження та розробки	4972	88,9	7,2	92,8	-
Державне управління	29678	85,8	1,5	98,5	-
Освіта	95635	89,9	-	100,0	-
Охорона здоров'я та надання	79757	94,4	-	100,0	-
Надання комунальних та індивідуальних послуг; діяльність у сфері культури і спорту	12516	72,4	-	100,0	-
діяльність у сфері культури і спорту, відпочинку та розваг	8615	73,8	-	100,0	-

Див. примітку до табл. 11.3.

11.8. Розподіл працівників за розмірами мінімальної місячної тарифної ставки, встановленої колективним договором, та видами промислової діяльності на 31 грудня 2011 року

	Кількість працівників, зайнятих на підприємствах, де мінімальна місячна тарифна ставка (оклад) встановлена колдоговором				
	усього, тис. осіб	у % до облікової кількості штатних працівників	у тому числі розмір мінімальної тарифної ставки (окладу), встановленої колдоговором, по відношенню до законодавчо встановленої мінімальної зарплати, %		
			нижчий	відповідний	вищий
Промисловість	102477	80,6	16,1	72,7	11,2
Добувна промисловість	13827	96,8	86,6	13,4	-
добування паливно-енергетичних корисних копалин	13568	97,2	88,2	11,8	-
добування вугілля, лігніту і торфу	12072	99,5	99,2	0,8	-
добування корисних копалин,	259	81,2	-	100,0	-
Переробна промисловість	60237	65,1	4,6	84,3	11,1
виробництво харчових продуктів, напоїв та тютюнових виробів	14411	90,4	6,9	88,5	4,6
текстильне виробництво;					
виробництво одягу, хутра та виробів з хутра	7325	60,5	-	91,9	8,1
виробництво шкіри, виробів з шкіри та інших матеріалів	1711	60,3	-	100,0	-
оброблення деревини та виробів з деревини, крім меблів	2538	72,1	5,0	95,0	-
целюлозно-паперове виробництво; видавнича діяльність	4531	69,2	7,7	87,4	4,9
виробництво коксу, продуктів нафтоперероблення	1455	99,4	-	100,0	-
хімічне виробництво	1075	47,3	-	79,4	20,6
виробництво гумових та пластмасових виробів	1555	55,6	11,9	88,1	-
виробництво іншої неметалевої мінеральної продукції	2882	51,6	-	100,0	-
металургійне виробництво та виробництво готових металевих	3576	77,0	6,4	91,7	1,9
виробництво машин та устаткування	4097	63,0	9,9	56,9	33,2
виробництво електричного, електронного та оптичного	6351	42,9	7,3	76,0	16,7
виробництво транспортних засобів та устаткування	6499	96,9	-	69,4	30,6
інші галузі промисловості	2231	32,8	-	76,2	23,8
Виробництво та розподілення електроенергії, газу та води	28413	139,6	6,4	77,0	16,6

Див. примітку до табл. 11.3.

РОЗДІЛ XII

ОСНОВНІ ПОКАЗНИКИ СТАТИСТИКИ ПРАЦІ ЗА РЕГІОНАМИ УКРАЇНИ

12.1. Динаміка кількості зайнятого населення за регіонами України

	2005		2006		2007	
	всього	з них наймані працівники підприємств, установ та організації	всього	з них наймані працівники підприємств, установ та організації	всього	з них наймані працівники підприємств, установ та організації
Україна	20680,0	14005,3	20730,4	14071,3	20904,7	14001,9
АР Крим	906,1	585,3	908,6	580,4	916,5	571,8
Вінницька	723,0	502,4	722,6	472,6	726,8	458,0
Волинська	429,9	263,6	430,2	272,3	433,9	271,3
Дніпропетровська	1573,8	1170,8	1582,0	1181,9	1582,4	1198,1
Донецька	2124,9	1480,6	2132,3	1481,5	2135,0	1501,2
Житомирська	570,6	367,9	568,1	376,2	570,4	371,9
Закарпатська	551,0	247,4	543,3	248,8	547,6	247,3
Запорізька	846,0	633,6	850,6	626,3	850,4	631,1
Івано-Франківська	522,5	291,7	522,3	301,5	535,7	305,3
Київська	791,0	647,4	791,7	650,8	795,1	653,4
Кіровоградська	457,5	281,2	458,9	287,9	462,4	274,2
Луганська	1054,4	685,9	1054,6	683,0	1066,7	681,9
Львівська	1064,6	723,1	1070,1	744,6	1077,3	735,0
Миколаївська	539,8	348,8	542,7	351,2	547,1	327,7
Одеська	1028,1	704,6	1039,2	697,4	1059,1	713,3
Полтавська	690,3	488,0	692,7	502,5	695,2	480,1
Рівненська	461,6	284,1	465,4	289,8	471,8	281,2
Сумська	546,0	361,8	542,2	364,8	543,1	361,0
Тернопільська	425,1	249,2	411,7	256,7	423,5	242,6
Харківська	1297,2	869,8	1305,8	893,8	1311,5	881,2
Херсонська	499,9	274,4	504,6	267,7	505,7	279,4
Хмельницька	586,0	356,7	585,0	342,3	589,1	328,5
Черкаська	578,7	379,1	580,8	386,4	585,2	387,2
Чернівецька	361,7	179,3	363,4	177,5	376,0	175,9
Чернігівська	517,9	342,9	502,3	341,7	503,9	336,3
м.Київ	1352,0	1151,9	1375,6	1162,8	1405,3	1178,7
м.Севастополь	180,4	133,8	183,7	128,9	187,4	128,3

Продовження табл.12.1.

	2008		2009	
	всього	з них наймані працівники підприємств, установ та організації	всього	з них наймані працівники підприємств, установ та організації
Україна	20972,3	13938,9	20191,5	12948,5
АР Крим	918,7	575,8	905,7	540,9
Вінницька	725,6	450,0	693,5	409,3
Волинська	438,6	271,2	428,0	253,2
Дніпропетровська	1580,0	1186,5	1537,1	1095,0
Донецька	2138,8	1483,4	1981,3	1354,9
Житомирська	568,2	366,6	555,2	334,4
Закарпатська	552,2	247,7	524,7	234,6
Запорізька	850,4	622,7	824,2	570,1
Івано-Франківська	541,9	301,7	526,3	276,6
Київська	796,1	652,7	755,0	617,1
Кіровоградська	459,1	267,8	432,7	253,4
Луганська	1068,8	676,7	1026,2	629,5
Львівська	1092,5	732,1	1085,0	673,2
Миколаївська	548,5	321,5	535,2	297,0
Одеська	1067,2	698,7	1040,2	653,7
Полтавська	691,6	481,3	647,1	437,1
Рівненська	478,1	286,5	461,5	270,0
Сумська	543,7	535,6	500,1	323,4
Тернопільська	424,9	245,3	422,1	223,3
Харківська	1312,9	868,4	1265,6	814,1
Херсонська	507,5	264,1	486,9	245,8
Хмельницька	594,4	329,6	579,0	308,5
Черкаська	583,1	375,4	561,7	344,3
Чернівецька	381,0	176,2	376,3	166,5
Чернігівська	501,4	330,4	479,8	298,3
м.Київ	1420,2	1247,9	1381,0	1206,1
м.Севастополь	186,9	125,1	180,1	118,2

Продовження табл.12.1.

	2010		2011	
	всього	з них наймані працівники підприємств, установ та організації	всього	з них наймані працівники підприємств, установ та організації
	у віці 15-70 років; тис. осіб			
Україна	20266,0	12 564,2	20324,2	12093,8
АР Крим	904,5	513,1	913,9	480,5
Вінницька	694,3	405,2	698,7	386,1
Волинська	433,6	247,2	440,1	238,0
Дніпропетровська	1541,9	1 058,2	1531,3	1062,0
Донецька	1983,7	1 314,8	1995,4	1250,1
Житомирська	560,3	327,8	553,5	312,1
Закарпатська	531,8	233,3	522,7	221,5
Запорізька	825,7	540,4	827,4	512,7
Івано-Франківська	530,3	268,4	529,7	258,3
Київська	757,9	615,9	754,4	604,8
Кіровоградська	431,2	248,5	433,1	234,6
Луганська	1015,4	615,2	1002,2	588,2
Львівська	1096,7	646,4	1100,7	622,6
Миколаївська	536,7	288,1	537,5	274,1
Одеська	1044,5	642,3	1048,5	609,0
Полтавська	644,8	432,4	654,2	413,9
Рівненська	471,2	263,6	489,2	250,5
Сумська	497,0	312,7	518,9	295,4
Тернопільська	431,3	217,8	433,6	207,6
Харківська	1267,3	770,5	1279,0	745,1
Херсонська	488,8	238,5	480,7	227,2
Хмельницька	580,6	304,4	572,2	289,2
Черкаська	564,9	337,9	566,4	322,5
Чернівецька	382,4	162,6	385,4	157,4
Чернігівська	480,1	291,1	475,3	281,7
м.Київ	1387,8	1 155,2	1401,0	1143,6
м.Севастополь	181,3	112,7	179,2	105,1

12.2. Зайняте населення за регіонами України у 2011 році

(тис. осіб)

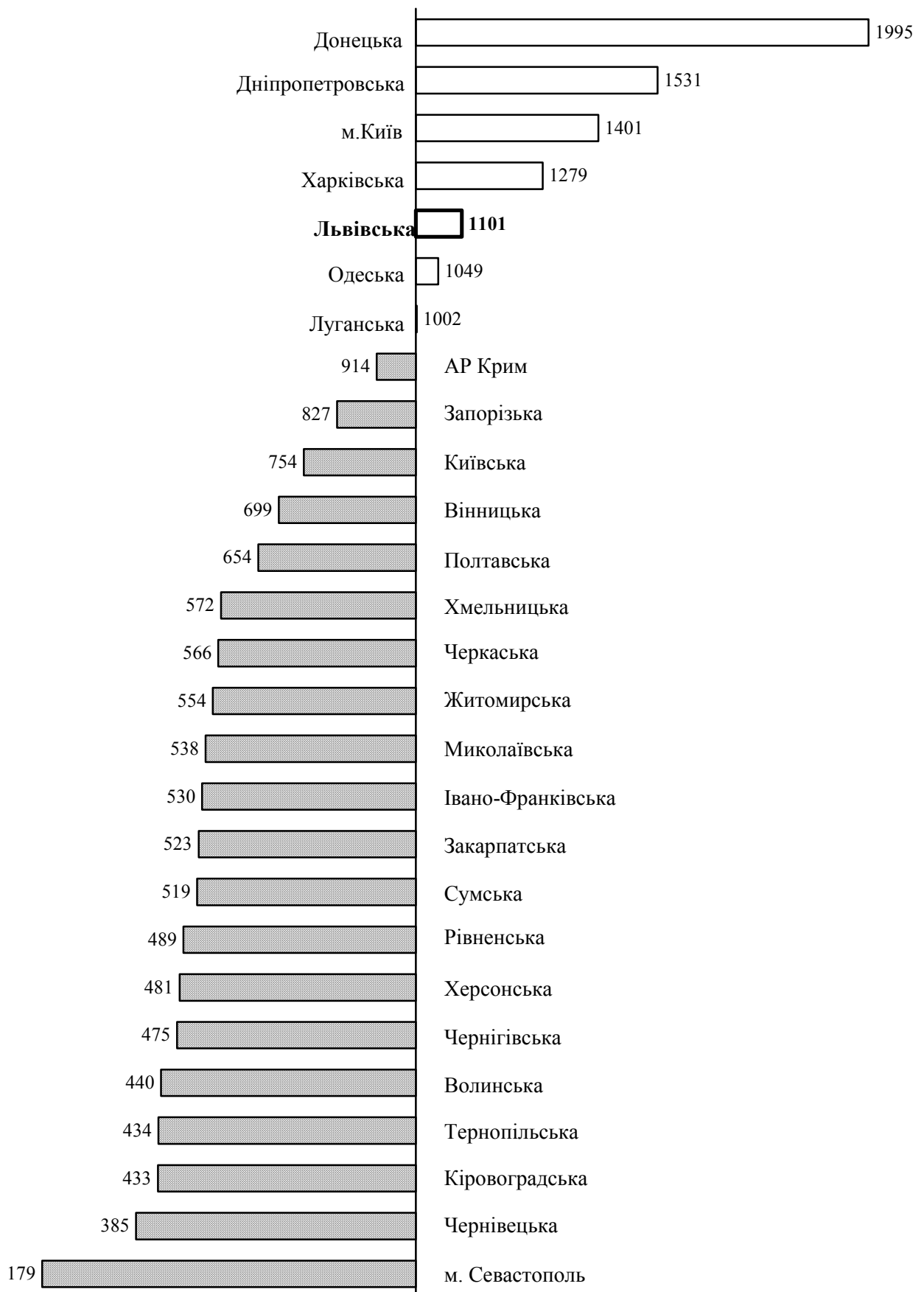

12.3. Динаміка руху працівників за регіонами

	Прийнято						
	2005	2006	2007	2008	2009	2010	2011
	тис. осіб						
Україна	3117	3221	3 388	3 224	2 400	2 722	3021
АР Крим	147	141	147	136	121	132	144
Вінницька	98	103	105	100	78	91	95
Волинська	55	61	66	58	43	48	47
Дніпропетровська	268	295	290	276	203	232	276
Донецька	363	354	368	349	267	282	334
Житомирська	74	74	75	70	57	58	67
Закарпатська	48	53	54	50	41	44	42
Запорізька	120	127	145	131	88	111	111
Івано-Франківська	59	55	56	52	38	39	47
Київська	116	122	127	114	88	110	116
Кіровоградська	66	68	65	63	49	53	67
Луганська	158	150	158	162	103	131	146
Львівська	129	129	141	134	92	106	119
Миколаївська	84	81	83	84	63	66	72
Одеська	154	155	166	163	122	148	151
Полтавська	105	115	120	116	95	93	107
Рівненська	61	57	59	56	41	44	53
Сумська	75	80	82	74	54	59	66
Тернопільська	51	53	52	48	39	44	49
Харківська	210	215	223	196	148	161	181
Херсонська	70	70	73	70	55	57	61
Хмельницька	66	69	68	64	52	59	61
Черкаська	92	97	94	91	72	78	82
Чернівецька	46	47	45	44	32	34	38
Чернігівська	63	67	68	62	50	54	60
м.Київ	314	358	430	436	290	362	402
м.Севастополь	25	25	28	25	19	26	27

Примітка. Тут і надалі (12.4.-12.5., 12.11.-12.17.) дані до 2010р. наведені без урахування найманих працівників статистично малих підприємств та у фізичних осіб-підприємців. З 2010р. дані наведено по підприємствах, установах, організаціях та їхніх відокремлених підрозділах із кількістю найманих працівників 10 і більше осіб, безпосереднє порівняння даних за 2010-2011рр. з аналогічними даними попередніх років є некоректним (див. методологічні пояснення).

(Продовження табл.12.3.)

	Вибуло						
	2005	2006	2007	2008	2009	2010	2011
	тис. осіб						
Україна	3321	3417	3 501	3 736	3 056	3 019	3259
АР Крим	156	149	148	152	145	149	159
Вінницька	115	115	114	117	93	104	104
Волинська	57	61	66	70	55	50	50
Дніпропетровська	269	298	308	331	264	251	282
Донецька	376	376	381	425	347	317	362
Житомирська	88	87	85	87	71	70	71
Закарпатська	52	55	57	58	50	47	46
Запорізька	131	139	149	163	118	119	127
Івано-Франківська	59	59	56	60	52	44	50
Київська	127	133	136	136	110	115	129
Кіровоградська	75	75	72	72	58	57	69
Луганська	175	161	164	186	137	144	183
Львівська	139	136	143	155	122	119	125
Миколаївська	97	92	92	97	77	73	77
Одеська	160	163	172	180	152	163	175
Полтавська	118	123	127	134	114	103	102
Рівненська	65	65	61	67	54	49	56
Сумська	89	93	87	90	69	68	68
Тернопільська	54	55	56	55	47	49	50
Харківська	219	231	232	229	187	182	197
Херсонська	77	79	79	80	67	63	64
Хмельницька	85	85	77	77	64	68	67
Черкаська	104	107	101	105	87	86	87
Чернівецька	48	49	45	46	39	38	42
Чернігівська	73	77	76	79	64	63	62
м.Київ	285	327	388	457	389	396	425
м.Севастополь	28	27	29	28	24	32	30

12.4. Динаміка рівнів приходу та вибуття працівників економіки (у % до середньооблікової кількості штатних працівників)

Рівні приходу

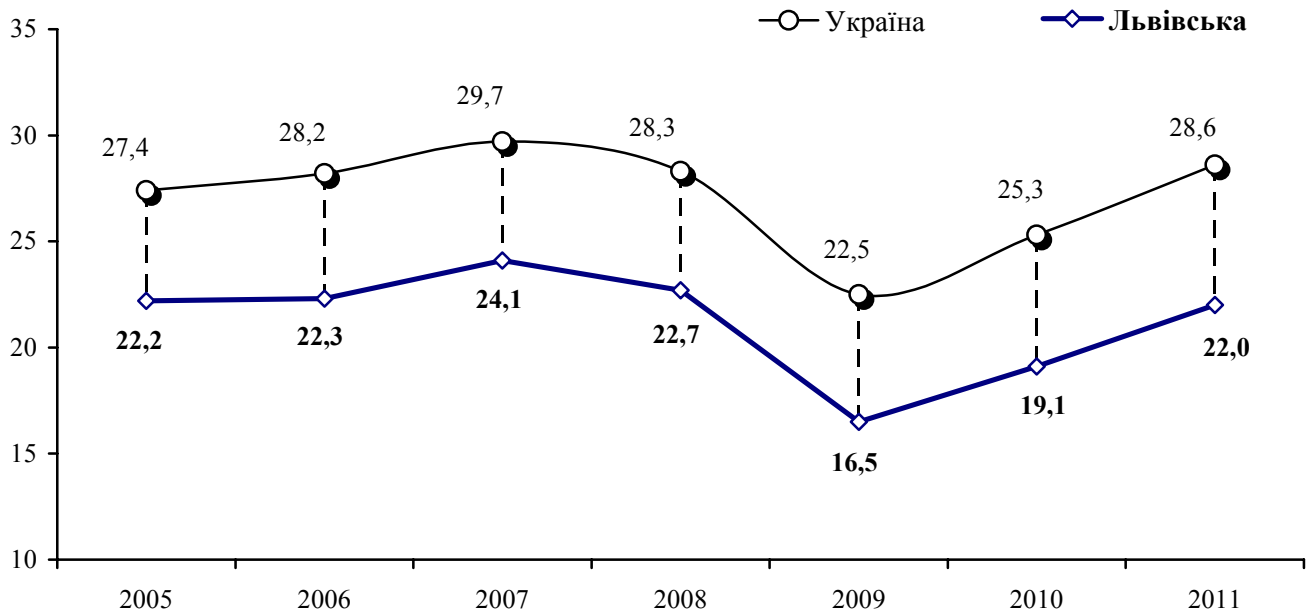

Рівні вибуття працівників

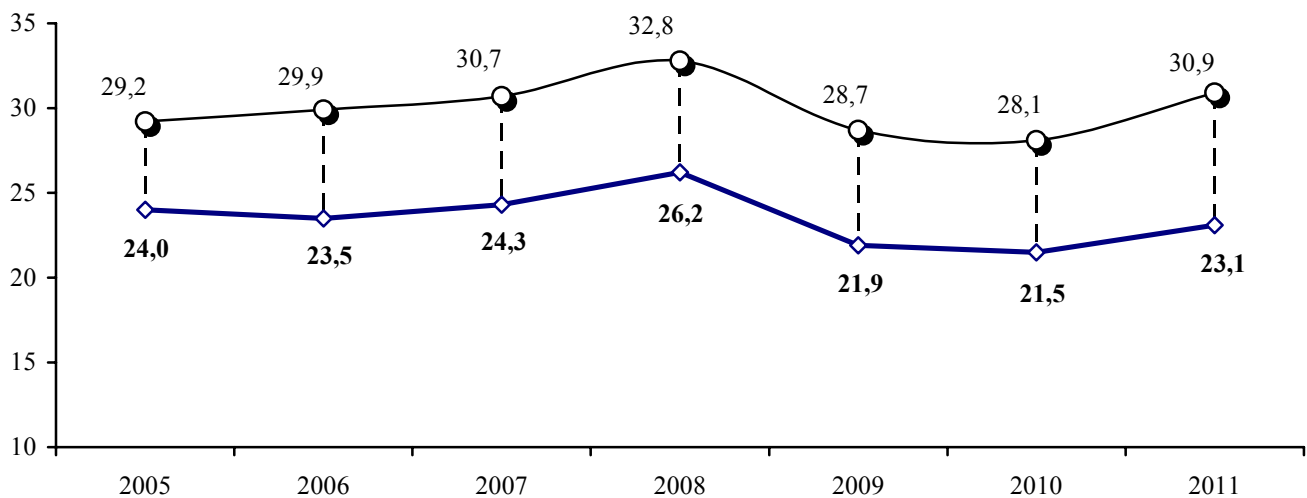

12.5. Рівень прийому та вибуття працівників за регіонами

	Рівень прийому						
	2005	2006	2007	2008	2009	2010	2011
	у % до середньооблікової кількості штатних працівників						
Україна	27,4	28,2	29,7	28,3	22,5	25,3	28,6
АР Крим	36,1	35,0	36,2	33,5	30,7	32,3	37,0
Вінницька	26,0	27,9	29,1	28,2	23,6	27,6	30,0
Волинська	24,7	27,3	30,0	26,4	21,3	23,8	23,9
Дніпропетровська	26,4	28,4	28,3	27,3	21,8	25,0	29,8
Донецька	28,2	27,4	28,6	27,3	22,8	24,4	29,3
Житомирська	24,5	25,1	26,4	25,5	21,9	22,8	26,9
Закарпатська	23,3	25,5	25,4	23,6	20,3	21,8	21,6
Запорізька	24,1	25,3	28,4	25,9	18,8	23,8	24,5
Івано-Франківська	24,6	22,7	23,0	20,9	16,2	17,4	21,3
Київська	29,5	31,1	32,1	29,1	23,8	28,6	30,3
Кіровоградська	27,8	28,9	28,6	28,1	23,3	25,4	32,7
Луганська	26,1	25,2	27,0	27,7	18,9	23,9	27,4
Львівська	22,2	22,3	24,1	22,7	16,5	19,1	22,0
Миколаївська	29,2	29,1	30,8	31,3	25,3	27,0	30,3
Одеська	28,7	28,6	30,6	29,9	23,7	27,8	29,5
Полтавська	25,1	27,7	29,5	28,6	25,0	25,3	29,3
Рівненська	25,0	24,0	25,2	24,0	18,6	20,6	24,9
Сумська	24,4	26,7	27,9	25,8	20,1	22,9	26,4
Тернопільська	24,9	26,0	26,0	24,5	20,7	24,0	27,3
Харківська	29,7	29,7	31,3	27,7	22,7	24,3	27,7
Херсонська	30,5	31,0	32,6	31,4	26,2	28,1	31,6
Хмельницька	22,1	24,4	25,0	23,8	20,7	23,6	25,2
Черкаська	29,9	31,2	31,1	30,4	25,7	28,6	31,1
Чернівецька	30,3	31,3	30,2	29,1	22,6	24,6	27,1
Чернігівська	22,7	24,6	24,6	24,3	21,2	22,8	26,1
м.Київ	32,5	34,5	38,7	37,2	26,2	29,2	32,2
м.Севастополь	32,8	32,1	35,9	32,3	25,4	30,4	32,3

Див. примітку до табл. 12.3.

(Продовження табл.12.5.)

	Рівень вибуття						
	2005	2006	2007	2008	2009	2010	2011
	у % до середньооблікової кількості штатних працівників						
Україна	29,2	29,9	30,7	32,8	28,7	28,1	30,9
АР Крим	38,2	36,9	36,6	37,3	36,7	36,4	40,8
Вінницька	30,5	31,2	31,5	33,1	28,1	31,4	32,8
Волинська	25,7	27,5	29,7	31,5	27,0	25,1	25,5
Дніпропетровська	26,4	28,7	30,0	32,7	28,3	27,0	30,4
Донецька	29,2	29,1	29,6	33,2	29,6	27,4	31,8
Житомирська	29,2	29,8	29,9	31,6	27,5	27,3	28,4
Закарпатська	25,4	26,6	26,6	27,4	24,4	23,6	23,7
Запорізька	26,3	27,5	29,3	32,3	25,2	25,5	28,0
Івано-Франківська	24,5	24,1	22,9	24,4	22,6	19,7	22,8
Київська	32,5	33,7	34,2	35,0	29,7	30,1	33,9
Кіровоградська	31,8	31,9	31,1	32,4	27,8	27,2	34,0
Луганська	29,0	26,9	28,0	31,8	25,0	26,3	34,3
Львівська	24,0	23,5	24,3	26,2	21,9	21,5	23,1
Миколаївська	33,7	33,0	34,0	36,2	30,6	30,1	32,5
Одеська	29,9	30,2	31,6	32,9	29,4	30,5	34,1
Полтавська	28,4	29,7	31,2	33,0	30,0	28,1	27,8
Рівненська	26,9	27,2	26,0	28,6	24,4	22,7	26,4
Сумська	29,0	29,0	29,6	31,2	25,9	26,4	27,4
Тернопільська	26,2	27,2	28,4	27,7	25,0	26,6	27,6
Харківська	30,9	32,0	32,5	32,5	28,6	27,4	30,3
Херсонська	33,2	34,7	34,9	36,2	32,1	31,1	33,0
Хмельницька	28,6	30,0	28,3	28,9	25,5	27,2	27,4
Черкаська	33,8	34,5	33,3	35,1	31,3	31,7	33,0
Чернівецька	32,0	32,3	30,4	30,7	27,2	27,3	30,2
Чернігівська	26,1	28,2	29,0	30,9	26,9	26,5	27,0
м.Київ	29,5	31,6	35,0	38,9	35,2	32,0	34,1
м.Севастополь	35,8	34,8	37,7	36,4	32,3	36,7	35,7

12.6. Динаміка вивільнення працівників за регіонами України

	2005	2006	2007	2008	2009	2010	2011
	тис. осіб						
Україна	132,5	134,3	85,0	77,4	175,0	84,0	104,4
АР Крим	5,4	4,7	2,7	2,7	5,4	3,1	5,1
Вінницька	5,9	5,5	2,5	1,8	3,2	3,5	3,1
Волинська	2,9	3,6	1,4	1,5	3,2	1,2	1,2
Дніпропетровська	8,2	6,8	6,9	6,9	14,6	5,3	6,2
Донецька	9,7	10,6	7,5	10,0	21,2	8,1	10,2
Житомирська	3,6	3,8	2,1	1,8	3,7	2,0	2,6
Закарпатська	3,2	2,7	1,3	1,3	3,1	1,3	2,5
Запорізька	5,3	4,6	2,9	3,6	9,1	3,0	6,0
Івано-Франківська	3,7	3,8	1,2	2,1	3,9	1,6	2,4
Київська	3,1	4,7	2,4	2,0	4,4	2,4	2,6
Кіровоградська	3,1	2,5	1,8	1,6	3,1	1,8	2,1
Луганська	6,9	7,0	6,1	6,1	10,1	3,8	7,5
Львівська	8,5	8,8	4,4	4,5	6,9	4,1	4,6
Миколаївська	3,7	3,5	1,9	1,8	2,9	1,7	2,1
Одеська	5,9	5,1	3,9	3,3	5,2	3,7	5,0
Полтавська	5,0	4,3	3,3	2,7	8,7	2,7	2,9
Рівненська	4,4	5,2	1,7	1,3	2,9	1,3	1,5
Сумська	5,2	5,0	2,3	1,5	3,7	2,7	2,7
Тернопільська	3,5	3,2	1,9	1,0	1,7	1,0	1,5
Харківська	8,5	10,3	6,8	4,5	10,9	5,0	5,2
Херсонська	3,0	3,0	1,8	1,2	2,9	1,6	1,9
Хмельницька	4,6	4,6	2,0	1,8	3,6	1,5	2,4
Черкаська	4,0	6,2	2,5	2,5	5,5	1,8	2,5
Чернівецька	1,5	1,5	0,7	0,7	1,7	0,6	1,2
Чернігівська	4,1	3,8	2,9	2,2	4,1	2,0	2,3
м.Київ	8,0	8,3	8,9	6,1	25,4	15,8	15,6
м.Севастополь	1,6	1,2	1,2	0,9	3,9	1,4	1,5

Примітка. Тут і надалі (12.6. – 12.10.) інформація наведена за адміністративними даними державної служби зайнятості.

12.7. Динаміка попиту на робочу силу за регіонами України

	2005	2006	2007	2008	2009	2010	2011
	на кінець року; тис.осіб						
Україна	186,6	170,5	169,7	91,1	65,8	63,9	59,3
АР Крим	5,3	5,3	6,4	3,4	2,6	2,8	3,3
Вінницька	3,0	2,7	2,2	1,1	0,6	0,6	0,6
Волинська	2,2	3,3	3,6	2,0	1,0	0,8	1,8
Дніпропетровська	18,2	17,6	18,9	10,0	6,5	7,7	8,0
Донецька	34,8	28,8	25,0	10,1	3,3	2,9	4,1
Житомирська	3,3	2,7	3,9	2,4	1,5	1,8	2,4
Закарпатська	3,4	3,6	2,1	1,1	0,7	0,9	1,2
Запорізька	6,7	7,2	6,8	1,9	1,1	1,6	0,8
Івано-Франківська	2,0	1,5	1,3	0,6	0,2	0,2	0,4
Київська	7,0	6,1	7,4	3,7	2,1	3,2	2,2
Кіровоградська	3,8	3,0	3,5	1,1	0,6	0,6	0,7
Луганська	9,3	7,2	1,8	2,2	1,3	2,0	2,6
Львівська	4,9	4,7	4,0	2,1	1,2	2,3	1,9
Миколаївська	4,0	2,3	2,7	1,7	1,0	1,1	1,3
Одеська	5,7	5,6	5,8	3,0	2,2	2,6	3,8
Полтавська	5,3	4,6	6,2	2,8	2,9	1,8	2,4
Рівненська	1,8	3,0	3,6	2,1	0,7	0,8	0,6
Сумська	2,6	1,9	2,0	1,3	0,7	0,7	0,7
Тернопільська	1,8	1,1	1,8	1,3	1,0	0,9	1,1
Харківська	12,5	12,5	10,7	4,4	2,6	3,3	2,8
Херсонська	2,2	1,5	2,9	3,0	1,6	1,1	1,9
Хмельницька	3,5	2,1	1,1	0,7	0,3	0,4	0,3
Черкаська	1,5	1,3	1,3	0,5	0,3	0,3	0,2
Чернівецька	1,8	1,6	1,5	0,8	0,4	0,7	0,9
Чернігівська	3,9	1,4	4,5	2,2	1,1	0,9	1,2
м.Київ	33,9	32,3	36,2	24,1	27,1	20,9	11,4
<u>м.Севастополь</u>	2,2	2,6	2,5	1,5	1,2	1,0	0,7

Див. примітку до табл. 12.6.

12.8. Динаміка навантаження незайнятого населення на одне вільне робоче місце (вакансію) за регіонами України

	2005	2006	2007	2008	2009	2010	2011
	на кінець року; осіб						
Україна	5	5	4	10	8	9	8
АР Крим	7	6	3	8	7	7	6
Вінницька	14	14	15	39	48	49	47
Волинська	11	6	5	13	13	17	6
Дніпропетровська	3	2	2	5	5	5	4
Донецька	2	2	2	6	13	11	7
Житомирська	10	11	7	14	15	13	10
Закарпатська	8	6	9	21	19	15	10
Запорізька	5	4	4	20	25	17	28
Івано-Франківська	17	20	20	48	81	74	38
Київська	4	4	3	8	8	5	7
Кіровоградська	8	8	6	25	31	32	25
Луганська	4	5	15	16	14	11	7
Львівська	11	9	8	20	22	12	12
Миколаївська	8	11	8	16	17	18	14
Одеська	6	5	5	10	8	8	4
Полтавська	8	8	5	16	11	20	10
Рівненська	20	11	8	16	25	25	29
Сумська	12	14	11	25	28	31	25
Тернопільська	24	33	17	27	14	21	15
Харківська	4	3	3	11	12	10	11
Херсонська	12	15	7	7	7	10	6
Хмельницька	9	15	23	48	61	53	51
Черкаська	27	27	24	77	91	89	140
Чернівецька	15	13	11	25	25	16	12
Чернігівська	7	5	5	15	17	21	13
м.Київ	0,2	0,2	0,2	0,4	0,2	0,3	0,6
м.Севастополь	1	1	1	1	1	1	2

Див. примітку до табл. 12.6.

12.9. Динаміка працевлаштування незайнятих трудовою діяльністю громадян за регіонами України

	2005	2006	2007	2008	2009	2010	2011
	тис. осіб						
Україна	1 049,8	1070,8	1 098,6	1 084,0	702,7	744,5	762,7
АР Крим	39,1	39,1	39,3	39,4	27,8	28,4	29,1
Вінницька	44,1	46,3	46,7	46,5	30,6	32,6	34,4
Волинська	34,0	34,7	35,3	35,2	23,7	24,4	24,3
Дніпропетровська	73,5	73,9	74,7	73,7	36,9	44,8	49,5
Донецька	78,0	72,3	80,1	74,3	46,7	50,4	54,5
Житомирська	39,8	40,2	39,9	38,5	24,6	24,6	25,8
Закарпатська	30,5	29,9	30,2	30,3	19,2	19,5	19,8
Запорізька	44,3	44,8	44,9	43,1	23,7	28,7	34,0
Івано-Франківська	46,4	46,5	47,9	47,9	24,7	29,1	30,8
Київська	31,6	31,5	32,8	32,1	18,9	19,2	21,6
Кіровоградська	31,6	32,4	33,3	32,8	23,5	24,0	24,9
Луганська	43,9	44,2	45,7	45,8	34,5	35,3	36,6
Львівська	43,7	48,5	51,4	51,7	35,1	36,1	36,7
Миколаївська	28,7	30,8	31,5	31,6	25,6	23,6	24,2
Одеська	36,0	37,2	38,8	38,7	21,3	22,3	25,4
Полтавська	43,2	44,9	45,6	45,2	33,9	35,9	36,9
Рівненська	33,0	34,1	35,0	35,6	25,2	25,7	28,1
Сумська	39,2	37,5	37,1	37,1	19,6	20,6	21,6
Тернопільська	34,9	36,7	37,4	37,5	23,0	24,7	23,9
Харківська	59,5	59,7	60,9	59,5	41,7	47,9	51,3
Херсонська	26,2	32,2	34,0	33,2	16,0	17,2	18,0
Хмельницька	36,2	37,5	38,3	38,5	32,5	33,2	33,9
Черкаська	43,7	46,0	46,9	45,7	28,5	31,4	35,3
Чернівецька	19,6	20,1	20,1	19,3	8,9	9,3	10,0
Чернігівська	31,6	31,7	32,0	32,0	18,0	18,4	19,7
м.Київ	34,0	34,6	35,3	35,4	35,4	35,7	10,3
<u>м.Севастополь</u>	3,5	3,5	3,5	3,4	3,2	1,5	2,1

Див. примітку до табл. 12.6.

12.10. Динаміка рівнів працевлаштування незайнятих трудовою діяльністю громадян за регіонами України

	2005	2006	2007	2008	2009	2010	2011
	у % до загальної кількості осіб, які перебували на обліку						
Україна	36,4	39,7	45,4	43,3	32,8	40,3	41,1
АР Крим	34,1	37,5	44,5	45,3	36,0	41,5	39,8
Вінницька	36,2	39,7	44,5	42,0	33,5	39,4	41,1
Волинська	39,1	42,5	49,3	45,2	36,3	45,7	46,2
Дніпропетровська	38,3	43,3	49,6	45,4	25,9	37,2	40,6
Донецька	38,3	39,5	46,6	42,1	27,8	37,1	42,9
Житомирська	36,4	40,4	44,3	41,4	30,8	35,3	35,6
Закарпатська	37,8	40,8	47,1	45,3	35,5	42,9	41,4
Запорізька	38,1	40,1	44,3	41,2	25,9	35,1	40,0
Івано-Франківська	40,6	42,9	48,1	46,9	33,5	45,8	46,3
Київська	37,3	41,0	48,2	44,1	28,1	35,6	38,5
Кіровоградська	35,1	38,8	44,9	43,9	36,7	41,0	41,9
Луганська	37,3	38,6	43,6	43,0	37,6	46,2	47,2
Львівська	28,7	34,0	42,3	41,9	33,2	39,9	40,1
Миколаївська	33,3	36,9	43,3	42,6	38,2	38,7	38,5
Одеська	36,9	39,8	44,4	44,1	30,3	36,2	38,3
Полтавська	35,9	38,1	42,1	39,6	32,5	36,5	38,6
Рівненська	31,4	33,8	39,0	38,9	32,8	40,0	41,3
Сумська	40,1	40,6	45,0	43,0	27,6	33,5	35,4
Тернопільська	29,3	33,9	39,3	39,9	32,9	44,0	41,3
Харківська	38,1	41,1	46,0	43,7	34,2	42,4	44,8
Херсонська	30,4	39,6	46,7	47,0	32,7	42,9	41,8
Хмельницька	38,3	40,2	45,8	42,6	39,2	46,6	48,4
Черкаська	35,2	39,5	44,7	42,7	31,9	39,5	43,7
Чернівецька	26,5	31,4	38,0	38,3	25,0	31,4	32,6
Чернігівська	38,9	40,4	44,6	39,9	28,0	35,1	36,7
м.Київ	62,8	67,6	74,1	67,1	59,2	68,9	34,6
м.Севастополь	43,3	44,7	50,9	46,1	37,3	25,9	35,2

Див. примітку до табл. 12.6.

12.11. Динаміка кількості працівників економіки за регіонами України

	2005	2006	2007	2008	2009	2010	2011
	середньооблікова кількість штатних працівників; тис. осіб						
Україна	11388	11433	11413	11390	10653	10758	10556
АР Крим	408	403	405	407	396	411	390
Вінницька	377	370	360	353	332	330	317
Волинська	222	223	222	221	204	200	195
Дніпропетровська	1017	1 037	1025	1011	930	930	927
Донецька	1290	1 292	1287	1279	1169	1 156	1139
Житомирська	303	293	284	277	258	255	249
Закарпатська	205	207	214	211	203	201	195
Запорізька	499	505	510	505	467	466	453
Івано-Франківська	240	244	244	247	232	225	220
Київська	392	393	396	391	370	383	382
Кіровоградська	237	235	229	223	209	210	205
Луганська	604	597	586	584	548	547	533
Львівська	581	580	586	589	556	555	542
Миколаївська	288	279	271	268	251	243	237
Одеська	536	540	544	545	515	533	513
Полтавська	417	414	409	406	380	368	366
Рівненська	242	238	234	233	220	214	211
Сумська	308	302	293	289	267	258	248
Тернопільська	206	202	199	197	188	183	181
Харківська	709	723	714	705	655	664	651
Херсонська	231	227	225	222	210	202	195
Хмельницька	298	284	272	268	251	251	243
Черкаська	308	310	304	301	279	272	265
Чернівецька	150	150	149	150	143	140	139
Чернігівська	278	272	263	256	239	237	229
м.Київ	965	1 036	1111	1174	1106	1 238	1248
м.Севастополь	77	77	77	78	75	86	83

Див. примітку до табл. 12.3.

12.12. Динаміка кількості працівників (тис. осіб)

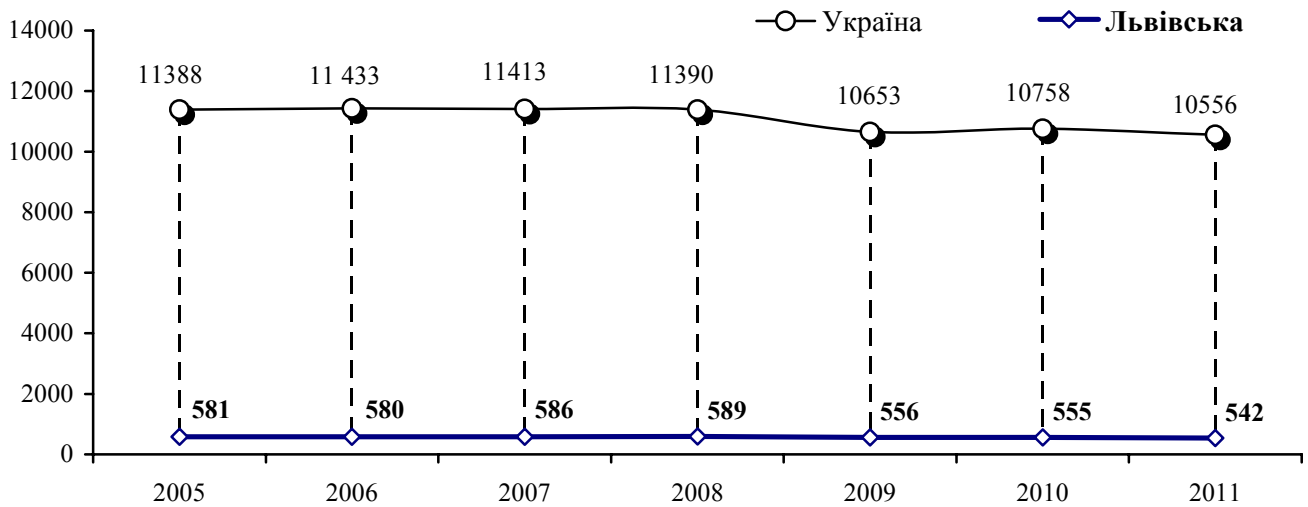

12.13. Кількість працівників у 2011 році за регіонами України (тис. осіб)

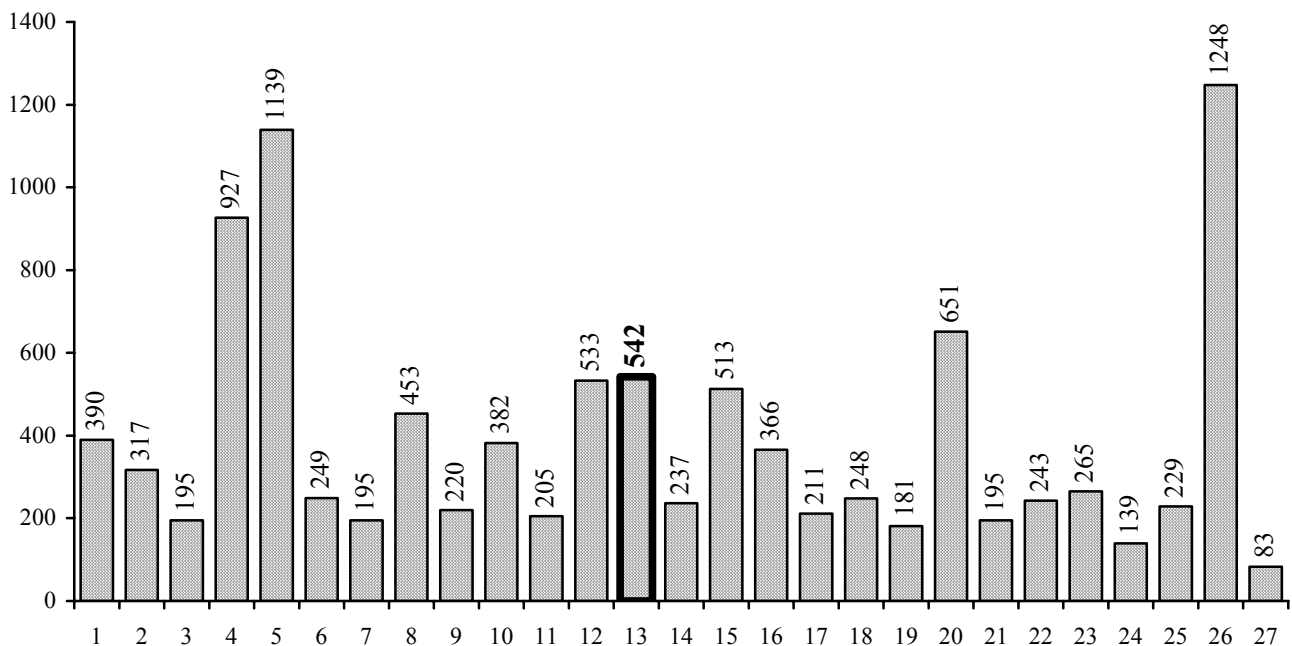

Регіони України

- | | | |
|----------------------|----------------------|-------------------|
| 1. АР Крим | 10. Київська | 19. Тернопільська |
| 2. Вінницька | 11. Кіровоградська | 20. Харківська |
| 3. Волинська | 12. Луганська | 21. Херсонська |
| 4. Дніпропетровська | 13. Львівська | 22. Хмельницька |
| 5. Донецька | 14. Миколаївська | 23. Черкаська |
| 6. Житомирська | 15. Одеська | 24. Чернівецька |
| 7. Закарпатська | 16. Полтавська | 25. Чернігівська |
| 8. Запорізька | 17. Рівненська | 26. м.Київ |
| 9. Івано-Франківська | 18. Сумська | 27. м.Севастополь |

12.14. Динаміка індексу реальної заробітної плати (у % до попереднього року)

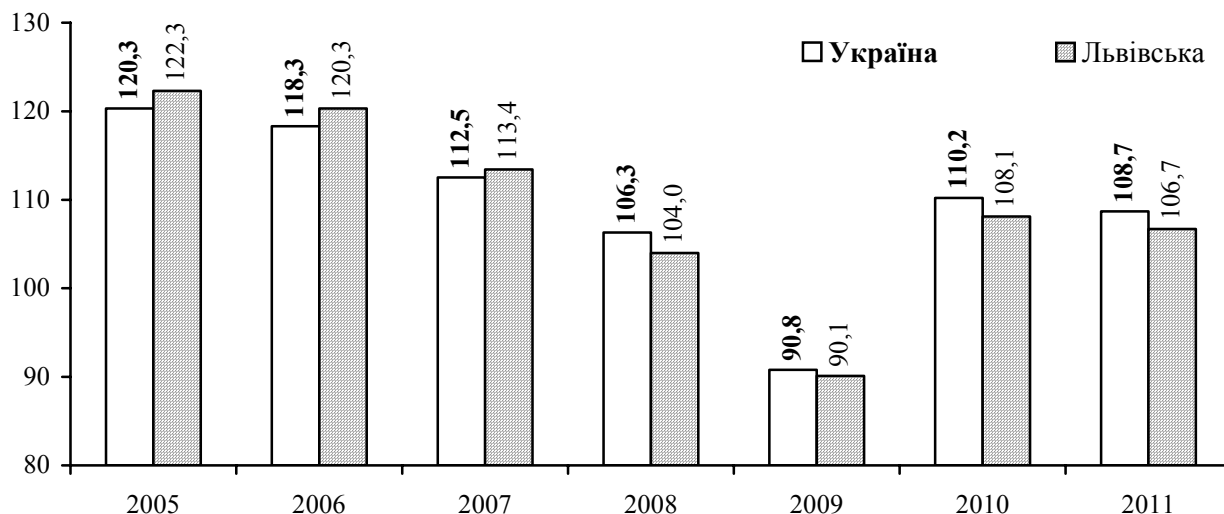

12.15. Заробітна плата працівників у 2011 році за регіонами України (грн.)

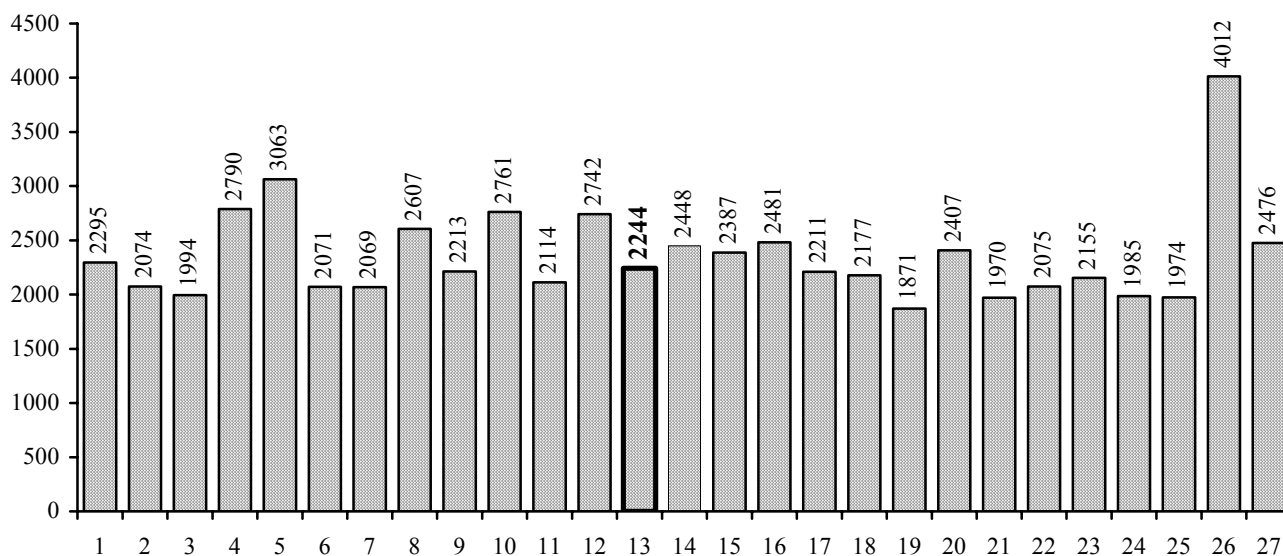

Регіони України

- | | | |
|----------------------|----------------------|-------------------|
| 1. АР Крим | 10. Київська | 19. Тернопільська |
| 2. Вінницька | 11. Кіровоградська | 20. Харківська |
| 3. Волинська | 12. Луганська | 21. Херсонська |
| 4. Дніпропетровська | 13. Львівська | 22. Хмельницька |
| 5. Донецька | 14. Миколаївська | 23. Черкаська |
| 6. Житомирська | 15. Одеська | 24. Чернівецька |
| 7. Закарпатська | 16. Полтавська | 25. Чернігівська |
| 8. Запорізька | 17. Рівненська | 26. м.Київ |
| 9. Івано-Франківська | 18. Сумська | 27. м.Севастополь |

12.16. Динаміка середньомісячної номінальної заробітної плати в економіці за регіонами України

	2005	2006	2007	2008	2009	2010	2011
	на одного середньооблікового штатного працівника; грн.						
Україна	806	1041	1351	1805	1906	2239	2633
АР Крим	730	952	1220	1609	1707	1991	2295
Вінницька	597	793	1028	1404	1511	1782	2074
Волинська	591	773	1013	1380	1427	1692	1994
Дніпропетровська	913	1139	1455	1876	1963	2369	2790
Донецька	962	1202	1535	2015	2116	2549	3063
Житомирська	602	793	1033	1404	1493	1785	2071
Закарпатська	665	868	1091	1453	1562	1846	2069
Запорізька	860	1091	1394	1812	1843	2187	2607
Івано-Франківська	718	923	1180	1543	1628	1927	2213
Київська	811	1058	1362	1852	1987	2295	2761
Кіровоградська	624	819	1054	1428	1537	1815	2114
Луганська	805	1022	1323	1769	1873	2271	2742
Львівська	713	923	1183	1570	1667	1941	2244
Миколаївська	744	955	1202	1621	1806	2122	2448
Одеська	768	966	1226	1633	1786	2046	2387
Полтавська	758	961	1243	1661	1733	2102	2481
Рівненська	685	888	1133	1523	1614	1960	2211
Сумська	663	857	1098	1472	1593	1866	2177
Тернопільська	553	727	943	1313	1412	1659	1871
Харківська	759	974	1251	1679	1804	2060	2407
Херсонська	625	800	1017	1375	1482	1733	1970
Хмельницька	584	792	1045	1429	1521	1786	2075
Черкаська	642	846	1085	1459	1532	1835	2155
Чернівецька	621	819	1051	1402	1523	1772	1985
Чернігівська	602	790	1016	1370	1465	1711	1974
м.Київ	1314	1729	2300	3074	3161	3431	4012
м.Севастополь	803	1005	1302	1726	1882	2167	2476

Див. примітку до табл. 12.3.

12.17. Динаміка індексів реальної заробітної плати за регіонами України

	2005	2006	2007	2008	2009	2010	2011
	у % до попереднього року						
Україна	120,3	118,3	112,5	106,3	90,8	110,2	108,7
АР Крим	118,7	118,6	111,7	104,2	9,4	108,9	105,2
Вінницька	122,7	120,5	111,9	108,7	94,7	111,9	110,2
Волинська	127,8	119,7	116,0	108,8	91,3	114,5	110,2
Дніпропетровська	122,4	113,1	106,4	102,3	89,1	112,8	108,7
Донецька	117,1	113,4	112,3	104,6	89,4	112,1	110,9
Житомирська	120,4	121,4	116,0	107,7	92,7	111,0	107,4
Закарпатська	123,5	119,7	113,6	111,6	95,5	109,0	105,7
Запорізька	111,4	116,5	112,7	102,7	87,4	110,2	110,0
Івано-Франківська	126,3	120,0	115,4	105,2	91,2	112,6	108,0
Київська	119,4	117,4	114,2	107,7	92,3	108,5	113,3
Кіровоградська	119,7	121,9	114,3	108,8	95,0	111,0	108,1
Луганська	118,5	114,3	109,2	106,2	90,6	113,8	110,1
Львівська	122,3	120,3	113,4	104,0	90,1	108,1	106,7
Миколаївська	116,2	118,4	110,4	105,3	95,8	108,2	105,7
Одеська	121,7	115,4	110,9	102,8	93,1	107,4	106,5
Полтавська	116,6	114,7	111,9	104,2	90,0	114,1	109,1
Рівненська	118,6	121,0	112,0	106,4	91,6	114,8	105,0
Сумська	121,1	117,9	109,5	108,6	94,5	107,9	108,8
Тернопільська	128,1	122,0	112,3	110,3	92,8	111,0	104,5
Харківська	118,0	119,4	111,1	104,0	90,4	107,6	108,7
Херсонська	122,4	117,5	113,2	104,5	93,6	107,9	104,3
Хмельницька	123,2	127,0	113,3	106,4	91,7	111,7	107,6
Черкаська	120,5	121,3	111,3	107,1	90,1	113,1	109,5
Чернівецька	125,1	119,5	113,0	107,4	95,6	111,5	105,9
Чернігівська	120,7	120,0	112,9	107,5	90,8	111,1	105,7
м.Київ	119,7	121,0	112,3	107,8	88,2	105,2	106,3
м.Севастополь	120,8	112,5	113,6	105,5	94,4	106,8	102,8

Примітка. Наведений індекс реальної заробітної плати розрахований по співставній сукупності.

12.18. Динаміка сум заборгованості із виплати заробітної плати за регіонами України

	2005	2006	2007	2008	2009	2010	2011	2012
	на 1 січня; млн.грн.							
Україна	1111,2	960,3	806,4	668,7	1188,7	1473,3	1218,1	977,4
АР Крим	43,0	45,6	48,3	44,6	55,5	74,5	70,8	54,4
Вінницька	47,1	50,8	30,5	19,9	27,5	27,2	18,5	15,7
Волинська	9,9	7,3	3,6	2,6	10,2	17,8	13,7	6,4
Дніпропетровська	82,0	65,6	47,3	33,0	68,1	86,6	23,2	14,8
Донецька	282,6	227,7	178,3	169,0	263,6	266,2	233,5	200,3
Житомирська	39,3	33,9	25,1	14,5	34,7	50,8	25,3	11,5
Закарпатська	2,1	2,1	2,2	4,2	9,2	13,1	13,0	13,5
Запорізька	35,7	31,8	27,6	23,9	44,9	58,2	52,2	48,7
Івано-Франківська	12,4	7,2	6,2	4,3	7,2	9,2	8,0	8,1
Київська	37,2	29,4	21,4	17,8	28,2	35,6	24,4	10,6
Кіровоградська	24,1	28,4	36,9	33,4	34,6	52,3	59,8	47,9
Луганська	114,3	84,8	81,5	77,8	92,5	132,4	110,1	92,9
Львівська	41,4	37,5	30,4	22,6	59,9	83,2	64,1	56,6
Миколаївська	23,5	18,8	24,9	14,8	23,9	37,8	56,7	53,1
Одеська	21,2	34,0	28,2	27,7	45,2	43,4	26,7	20,0
Полтавська	26,6	24,2	17,2	8,7	23,6	34,9	26,3	20,0
Рівненська	8,8	9,7	8,4	6,9	11,3	15,9	8,3	2,5
Сумська	31,7	34,1	25,6	16,9	31,2	50,1	45,0	51,2
Тернопільська	26,9	28,3	22,4	14,4	11,5	13,4	8,3	7,8
Харківська	36,4	30,6	51,1	55,5	111,7	119,5	127,9	90,1
Херсонська	42,0	21,5	11,3	8,6	20,7	22,3	17,2	22,3
Хмельницька	63,3	50,6	32,4	16,4	19,2	23,0	18,7	17,2
Черкаська	25,9	26,5	21,3	15,3	26,5	26,9	19,2	11,3
Чернівецька	5,8	5,4	3,6	2,7	5,4	5,7	3,1	0,2
Чернігівська	14,5	14,0	11,8	6,2	21,0	24,9	21,4	20,0
м.Київ	8,9	6,5	7,4	6,6	97,4	140,4	114,4	72,5
м.Севастополь	4,6	4,0	1,5	0,4	4,0	8,0	8,3	7,8

Примітка. Тут та в 12.19. дані наведено без урахування найманих працівників статистично малих підприємств та зайнятих у фізичних осіб-підприємців.

12.19. Сума заборгованості з виплати заробітної плати станом на 1 січня 2012 року за регіонами України (млн.грн.)

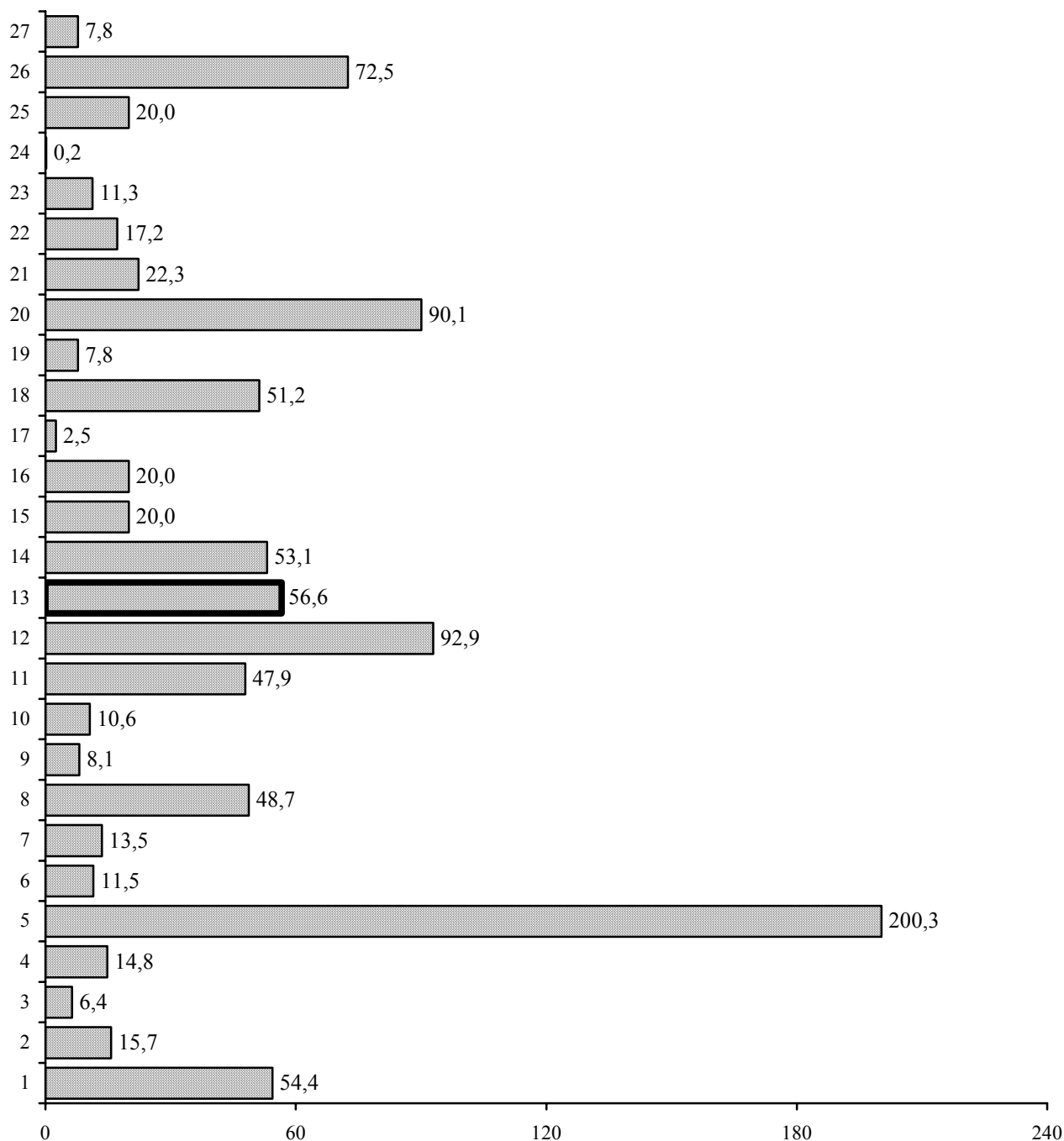

Регіони України

- | | | |
|----------------------|----------------------|-------------------|
| 1. АР Крим | 10. Київська | 19. Тернопільська |
| 2. Вінницька | 11. Кіровоградська | 20. Харківська |
| 3. Волинська | 12. Луганська | 21. Херсонська |
| 4. Дніпропетровська | 13. Львівська | 22. Хмельницька |
| 5. Донецька | 14. Миколаївська | 23. Черкаська |
| 6. Житомирська | 15. Одеська | 24. Чернівецька |
| 7. Закарпатська | 16. Полтавська | 25. Чернігівська |
| 8. Запорізька | 17. Рівненська | 26. м.Київ |
| 9. Івано-Франківська | 18. Сумська | 27. м.Севастополь |

МЕТОДОЛОГІЧНІ ПОЯСНЕННЯ

1. Джерела інформації та основні методологічні документи

Інформація, наведена у збірнику, отримана в результаті проведення державних статистичних спостережень, а також базується на адміністративних даних Державної служби зайнятості населення та Пенсійного Фонду України.

Державні статистичні спостереження з питань статистики праці на підприємствах, установах, організаціях надають інформацію стосовно динаміки процесів, що відбуваються у сфері найманої праці, щодо зміни кількості працівників, розміру номінальної та реальної заробітної плати, стану її виплати, неповної зайнятості (вимушеної та добровільної), ефективності використання робочого часу, підготовки та підвищення кваліфікації кадрів на виробництві, стану укладання колективних договорів, характеристик якісного складу окремих категорій працівників, стану умов праці на виробництві.

Ці спостереження організовані за однаковими принципами, але здійснюються різними методами й охоплюють різні кола звітних одиниць. Особливості організації та отримання даних за їх результатами наведено нижче.

У збірнику представлено дані щодо загальної кількості зайнятого населення у віці 15-70 років за статтю та місцем проживання, видами економічної діяльності, які отримані на базі вибіркового обстеження населення (домогосподарств) з питань економічної активності. Більш повна інформація щодо основних процесів на ринку праці, у тому числі зареєстрованому, буде наведена в окремому виданні “Економічна активність населення Львівської області у 2011 році”, випуск якого за матеріалами зазначеного вибіркового обстеження населення заплановано на вересень 2012 року.

Програми державних статистичних спостережень та методологія визначення показників статистики заробітної плати та робочого часу розроблені з урахуванням вимог міжнародних стандартів, та вимог національної законодавчо-нормативної бази у цій сфері. Зокрема, рекомендацій Міжнародної організації праці (МОП) відповідно до положень резолюцій про інтегровану систему статистики заробітної плати (прийнята 12-ю Міжнародною конференцією статистиків праці (МКСП) у жовтні 1973р.) та про статистику робочого часу (прийнята відповідно 10-ю МКСП у жовтні 1962р.).

Основними нормативно - методологічними документами, що використовуються для проведення державних статистичних спостережень з праці на підприємствах є:

- “Інструкція зі статистики кількості працівників”, затверджена наказом Держкомстату від 28.09.2005 № 286 (зі змінами від 05.10.2006 № 466) та зареєстрована в Міністерстві юстиції України 30.11.2005 за № 1442/11722;

- “Інструкція зі статистики заробітної плати”, затверджена наказом Держкомстату від 13.01.2004 № 5 та зареєстрована в Міністерстві юстиції України 27.01.2005 за № 114/8713;

- Інструкції щодо заповнення форм державних статистичних спостережень №1-ПВ (місячна), №1-ПВ (квартальна) “Звіт з праці”, №6-ПВ (річна) “Звіт про кількість працівників, їхній якісний склад та професійне навчання”, №1-ПВ (умови праці) “Звіт про стан умов праці, пільги та компенсації за роботу зі шкідливими умовами праці”, №9-ДС “Звіт про кількісний та якісний склад державних службовців та посадових осіб місцевого самоврядування, які займають посади керівників та спеціалістів станом на 31 грудня 200__ року”.

2. Організація проведення обстежень з питань статистики праці

У збірнику розміщена інформація, яка отримана за результатами проведення державних статистичних спостережень “Обстеження підприємств із питань статистики праці” (обстеження ОПСП) та “Кількісний та якісний склад працівників та професійна підготовка кадрів на виробництві” за формами №1-ПВ (місячна), №1-ПВ (квартальна) “Звіт з праці”, № 6-ПВ “Кількісний та якісний склад працівників та професійна підготовка кадрів на виробництві”.

Детальна інформація щодо принципів формування вибірки для проведення ОПСП вміщена у «Методиці формування вибірки для проведення поточних обстежень підприємств з питань статистики праці», затвердженою наказом Державного комітету статистики України 31.05.2010р. №202.

Організація спостережень у 2010 році зазнала змін: з метою покращення інформаційного забезпечення користувачів, зменшення навантаження на респондентів та скорочення витрат на її збір і розробку, відповідно до міжнародної практики, застосовується комбінований підхід, за яким великі та середні підприємства (з кількістю працівників 50 і більше осіб) обстежуються на суцільній основі, а малі (з кількістю працівників від 10 до 49 осіб) – з використанням вибіркового методу. Таким чином, генеральну сукупність обстеження складають усі підприємства України з чисельністю працюючих 10 і більше осіб. Зазначений підхід забезпечує надійне оцінювання основних показників ОПСП за генеральною сукупністю на національному та регіональному рівнях за секціями та підсекціями КВЕД тощо.

Згідно методики проведення обстеження, узагальнення інформації по областях передбачено на державному рівні, після наступних етапів розробки: здійснення процедур статистичного аналізу (виявлення нетипових результатів, аналізу причин невідповідей; розрахунку кінцевих ваг для кожної одиниці обстеження, з урахуванням невідповідей; перерозподілу структурних одиниць по територіях за місцем здійснення діяльності; зважування результатів одиниць обстеження, що звітують на вибірковій основі та розрахунок узагальнених показників для усього кола підприємств узагальнення інформації: в цілому по країні та регіонах (областях); вимірювання якості інформації; розсилка узагальненої (розповсюдженої) інформації по регіонах.

Методика проведення поточних обстежень передбачає отримання результатів та надає оцінки їх надійності у розрізі областей за видами економічної та промислової діяльності; районів та міст обласного значення без розподілу за видами економічної діяльності.

Оцінка надійності результатів обстежень виділена у “Методиці оцінювання показників за результатами поточних обстежень підприємств із питань статистики праці”, затвердженою наказом Державного комітету статистики України 16.02.2011р. №64.

Виходячи з відмінності у методології та сукупності обстежуваних одиниць безпосереднє порівняння даних за 2010-2011рр. з аналогічними даними попередніх років є некоректним через те, що до 2010р. дані наведено без урахування найманих працівників статистично малих підприємств та зайнятих у фізичних осіб-підприємців, з 2010р. – по підприємствах, установах, організаціях та їхніх відокремлених підрозділах із кількістю найманих працівників 10 і більше осіб. Розрахунки показника індексу номінальної заробітної плати наведені в таблицях, здійснено на базі порівняної сукупності за допомогою ланцюгового індексу.

Державне статистичне спостереження “Стан виплати заробітної плати” (обстеження СВЗП) проводиться за формою №1-ПВ (місячна) “Звіт з праці”. Методологічні положення щодо його організації затверджено наказом Державного комітету статистики України від 20.10.2011 № 264 (у редакції наказу Держкомстату від 23.12.2012 № 394).

Дані стовно стану виплати заробітної плати наведено без урахування найманих працівників статистично малих підприємств та зайнятих у фізичних осіб-підприємців.

Основою для формування переліку звітних одиниць (респондентів) для проведення обстеження щодо стану виплати заробітної плати є генеральна сукупність одиниць для ОПСП.

Формування переліку звітних одиниць здійснюють органи державної статистики щорічно.

Державне статистичне спостереження “Стан виплати заробітної плати”, крім звітних одиниць, відібраних для ОПСП, охоплює також:

- підприємства, відокремлені підрозділи з кількістю працівників від 10 до 49 осіб унаслідок відбору за чисельним цензом;
- державні, казенні та комунальні організації (установи, заклади) та їхні філії, які мають заборгованість із виплати заробітної плати, з кількістю працівників більше 9 осіб;
- підприємства, щодо яких реалізуються процедури відновлення платоспроможності боржника або визнання його банкрутом (далі – підприємства-банкрути).

Підприємства звітують до органів державної статистики лише за наявності заборгованості з виплати заробітної плати.

Сукупність звітних одиниць для обстеження СВЗП формується на державному рівні, зміни до неї можуть вноситися лише Державною службою статистики.

Дані щодо заборгованості з виплати заробітної плати узагальнюються щомісячно за трьома категоріями підприємств:

- економічно активні;
- суб'єкти господарювання щодо яких реалізуються процедури відновлення платоспроможності боржника або визнання його банкрутом;
- підприємства, які призупинили або припинили діяльність та не повідомили про погашення заборгованості (економічно неактивні).

Перелік підприємств-банкрутів визначається відповідно до списків суб'єктів господарювання, щодо яких реалізуються процедури відновлення платоспроможності боржника або визнання його банкрутом, які формує спеціально уповноважений орган з питань банкрутства. Інформація по підприємствах-банкрутах розробляється на підставі звітів самих підприємств або арбітражних керуючих.

Інформація по підприємствах, стосовно яких господарським судом прийнято ухвали про ліквідацію та відповідно задоволення (погашення) усіх вимог кредиторів, у тому числі щодо погашення заборгованості з виплати заробітної плати або визнання його неплатоспроможності щодо її виплати, виключається із кола обстеження стану заборгованості з виплати заробітної плати.

Додатково розробляється інформація щодо підприємств, які призупинили або припинили діяльність, але не повідомили про погашення заборгованості з виплати заробітної плати (економічно неактивні). Економічно неактивні підприємства фактично не являються в цей час респондентами державних статистичних спостережень, вони не надають звіти за формами державних статистичних спостережень із праці, а показник невиплаченої заробітної плати є оцінкою, яка здійснена на підставі останніх звітів, поданих у попередніх роках цими підприємствами.

Перелік економічно неактивних підприємств для обліку в поточному році формується, починаючи зі звіту за січень, і впродовж звітнього року не доповнюється. Цей перелік базується на інформації на початок звітнього року, яка доповнена суб'єктами, котрі впродовж року, що передує звітньому, призупинили економічну діяльність (припинили подавати звіти, скоротили працівників, призупинили господарську діяльність тощо), проте не повідомили про погашення заборгованості з виплати заробітної плати.

Державне статистичне спостереження “Кількісний та якісний склад державних службовців та посадових осіб місцевого самоврядування” проводиться за формою №9-ДС “Якісний склад державних службовців і посадових осіб органів місцевого самоврядування, які займають посади керівників та спеціалістів, за станом на 31 грудня звітнього року”.

Спостереження проводиться на суцільній основі. Обстеженню підлягають усі органи, установи та організації, серед працівників яких є державні службовці або посадові особи місцевого самоврядування.

Державне статистичне спостереження “Умови праці на підприємствах” здійснюється раз на два роки за формою № 1-ПВ (умови праці) “Звіт про стан умов праці, пільги та компенсації за роботу зі шкідливими умовами праці”, затвердженою наказом Держкомстатувід 29.06.2011 № 163, що заповнюється відповідно до інструкції, затвердженої наказом Держкомстату від 05.10.2004 № 542 та зареєстрованої в Міністерстві юстиції України від 19.10.2004 за № 1331/9930.

Обстеженням охоплені юридичні особи та їхні відокремлені підрозділи, що використовують найману працю, та здійснюють такі види економічної діяльності: сільське господарство, мисливство та пов'язані з ними послуги (виключаючи мисливство); добувна промисловість; переробна промисловість; виробництво та розподілення електроенергії, газу та води; будівництво; діяльність транспорту та зв'язку. Не охоплюються обстеженням малі підприємства, визначені за статистичним цензом, а також фізичні особи - підприємці.

Порядок організації та методологія проведення обстеження, розробки і поширення його результатів визначений Методологічними положеннями з організації державного статистичного спостереження “Умови праці на підприємствах”, затвердженими наказом Державного комітету статистики України від 23.12.2011 № 395.

Оцінку стану умов праці здійснюють на підставі результатів проведеної атестації робочих місць за умовами праці (санітарно-гігієнічних досліджень факторів виробничого середовища та трудового процесу), результати якої відображають у картах умов праці робочих місць.

Показники, що характеризують стан умов праці:

- кількість працівників, зайнятих в умовах, що не відповідають санітарно-гігієнічним нормам за окремими видами економічної діяльності та регіонами;
- кількість працівників, що працюють під впливом перевищення граничнодопустимих рівнів чи концентрацій: шкідливих хімічних речовин; пилу переважно фіброгенної дії; вібрації; шуму, інфразвуку, ультразвуку; температури зовнішнього повітря або атмосферного тиску; важкості праці; робочої пози; напруженості праці;
- кількість працівників, які отримують пільги чи компенсації за роботу зі шкідливими умовами праці.

Працівники, які працюють в умовах, що не відповідають санітарно-гігієнічним нормам, враховуються по кожному шкідливому виробничому фактору незалежно від їх кількості, що припадає на одного працівника. Водночас, в загальну кількість зайнятих у несприятливих умовах кожен працівник враховується тільки один раз.

Перелічені Методологічні положення та Методики розміщено на веб-сайті Державної служби статистики (розділ “Методологія та класифікації”).

3. Статистичні класифікатори, що використовуються для розробки статистичних даних

Для представлення у збірнику первинна статистична інформація згрупована згідно таких статистичних класифікаторів:

- видів економічної діяльності (КВЕД) ДК 009:2005
- організаційно-правових форм господарювання (КОПФГ) ДК 002:2004;
- об'єктів адміністративно-територіального устрою України (КОАТУУ) ДК 014–96.

4. Методологія формування статистичних показників

До розділу I. ХАРАКТЕРИСТИКА ЗАЙНЯТОГО НАСЕЛЕННЯ

Наявне населення – населення, яке на момент обліку фактично перебуває на території даного населеного пункту, незалежно від того, де воно проживає постійно, тобто з урахуванням тимчасово проживаючих.

Постійне населення – населення, яке постійно проживає у даному населеному пункті з урахуванням тимчасово відсутніх.

Кількість зайнятого населення у віці 15-70 років розраховується на підставі даних щомісячних вибіркового обстеження населення (домогосподарств) з питань економічної активності населення. Інформація приведена за методологією Міжнародної Організації Праці.

Зайнятими – (за методикою проведення обстежень робочої сили) вважаються особи у віці 15-70 років, які:

- ⇒ працювали впродовж обстежуваного тижня хоча б 1 годину за наймом за винагороду в грошовому чи натуральному вигляді, індивідуально (самостійно), у окремих громадян або на власному (сімейному) підприємстві;
- ⇒ працювали безкоштовно на підприємстві, у бізнесі, що належить будь-кому із членів домогосподарства, або в особистому селянському господарстві з метою реалізації продукції, виробленої внаслідок цієї діяльності;
- ⇒ особи, які були тимчасово відсутні на роботі, тобто формально мали робоче місце, власне підприємство (бізнес), але не працювали впродовж обстежуваного періоду з незалежних від них особисто обставин.

До зайнятого населення – віднесені особи, які займалися економічною діяльністю: працювали за наймом на умовах повного (неповного) робочого часу (наймані працівники у юридичних осіб та фізичних осіб); роботодавці; особи, які самостійно забезпечували себе роботою або безкоштовно працювали у сімейному бізнесі; служителі релігійних культів; військові кадрової служби та ін. Методологія показника передбачає визначення зайнятості населення за місцем його фактичного проживання.

Дані про кількість зайнятого населення є середньорічною оцінкою, розрахованою на підставі матеріалів вибіркового обстеження населення, державних статистичних спостережень підприємств, установ, організацій та інших джерел адміністративної інформації (дані Пенсійного фонду, Державної податкової адміністрації тощо).

У регіональному розрізі дані щодо зайнятого населення у віці 15-70 років не розраховані.

Кількість найманих працівників підприємств, установ, організацій – охоплює зайнятих, які за місцем роботи уклали трудовий договір (контракт, договір цивільно-правового характеру) на постійній або тимчасовій основі. До цієї категорії віднесені працівники суб'єктів підприємницької діяльності, бюджетних і фінансових установ та громадських організацій, а також кадрові військовослужбовці (крім строкової служби), особи рядового та начальницького складу правоохоронних органів. Найманий працівник враховується тільки один раз (за місцем основної роботи) незалежно від строку трудового договору та тривалості робочого часу.

Наймані працівники враховуються за місцем сфери прикладання їх праці, тобто за місцем знаходження підприємства або його структурного підрозділу, та класифікуються за відповідними видами економічної діяльності

У кількості найманих працівників не враховуються категорії працівників, які отримують грошове забезпечення (військовослужбовці й особи рядового, та начальницького складу).

Рівень зайнятості – є основним відносним показником щодо аналізу зайнятого населення, що розраховується як відношення (у відсотках) кількості зайнятого населення у віці 15–70 років до всього населення зазначеного віку чи населення за відповідною соціально-демографічною ознакою.

До розділу II. КІЛЬКІСТЬ ТА ХАРАКТЕРИСТИКА НАЙМАНИХ ПРАЦІВНИКІВ

Середньооблікова кількість штатних працівників – охоплює осіб, які перебувають у трудових відносинах з підприємством та отримують заробітну плату. У цій кількості також не враховуються працівники на умовах договорів цивільно-правового характеру та тимчасово відсутні, за якими зберігається місце роботи (знаходяться у відпустках з вагітності та пологах або у додатковій відпустці для догляду за дитиною до досягнення нею віку, визначеного законодавством), сумісники.

В обліковій та середньообліковій кількості працівників не враховуються особи, які отримують грошове забезпечення (військовослужбовці і особи рядового, та начальницького складу). Зайнятий працівник враховується тільки один раз (за місцем основної роботи) незалежно від строку трудового договору та тривалості робочого часу.

Середньооблікова кількість штатних працівників облікового складу за звітний місяць – обчислюється шляхом підсумовування кількості працівників облікового складу за кожний календарний день звітного місяця, тобто з 1 по 30 або 31 (для лютого 28 або 29 число), включаючи святкові (неробочі) і вихідні дні, і діленням одержаної суми на число календарних днів звітного місяця. Зайнятий працівник враховується тільки один раз (за місцем основної роботи) незалежно від строку трудового договору та тривалості робочого часу.

Середньооблікова кількість працівників (за період з початку року або за квартал, півріччя, 9 місяців, рік) – обчислюється шляхом підсумовування середньооблікової кількості працівників за всі місяці роботи, що минули, за період із початку року до звітного місяця включно, та діленням одержаної суми на кількість місяців із початку року, тобто відповідно на 2, 3, 4, ..., 12.

Середньооблікова кількість всього персоналу в еквіваленті повної зайнятості – це розрахунковий показник, який характеризує умовну кількість працівників (робочих місць) з повним робочим днем, яка необхідна для виконання обсягу робіт (послуг) підприємством.

Методика розрахунку цього показника базується на перерахунку всього персоналу, який залучався до роботи у звітному періоді й отримував відповідну заробітну плату (дохід) (як за відпрацьований робочий час, так і не відпрацьований, але оплачений) в умовну кількість працівників, зайнятих виконанням роботи повний робочий день,

виходячи з установленної його тривалості. Це означає, що працівники, які фактично відпрацювали менше встановленої норми робочого часу (через відпустки з ініціативи адміністрації, тимчасову непрацездатність і таке інше), перераховуються в еквівалент повної зайнятості (повного робочого дня).

Малі підприємства – юридичні особи - суб'єкти підприємницької діяльності будь-якої організаційно-правової форми господарювання. Відповідно до Закону України "Про внесення змін до деяких законодавчих актів України з питань регулювання підприємницької діяльності" від 18.09.08 №523-VI. Згідно з новими критеріями до малих підприємств належать підприємства (незалежно від форми власності), в яких середньооблікова кількість працюючих за звітний (фінансовий) рік не перевищує 50 осіб, а обсяг валового доходу від реалізації продукції (робіт, послуг) за цей період не перевищує 70 млн.грн.

Середньорічна кількість зайнятих працівників на малих підприємствах – визначається з урахуванням штатних, позаштатних та неоплачуваних (власників, засновників підприємства та членів їх сімей) працівників підприємства.

Середньорічна кількість найманих працівників малих підприємств – визначається з урахуванням штатних та позаштатних (працюючих за договорами та за сумісництвом) працівників підприємства.

Облікова кількість працівників на дату – це показник кількості штатних працівників облікового складу на певну дату звітного періоду, наприклад, на перше або останнє число місяця, включаючи тих працівників, які вибули в цей день.

До облікового складу працівників повинні включатися всі особи, які прийняті на постійну, сезонну, а також на тимчасову роботу строком один день і більше, із дня зарахування їх на роботу.

У формах державних статистичних спостережень з праці кількість працівників облікового складу наводиться не тільки на певну дату, а й в середньому за звітний період (місяць, рік).

До працівників з вищою освітою – відносяться працівники, які мають документ про закінчення навчального закладу відповідного освітнього рівня. Освітні рівні вищої освіти визначаються згідно зі статтею 7 Закону України "Про вищу освіту".

Рівень вищої освіти	Тип навчального закладу, який закінчив працівник
Неповна вища	Закінчив технікум, духовну семінарію, училище (медичне, педагогічне, художнє, житлово-комунального господарства, хореографічне, естрадно-циркове, музичне, училище культури, водного транспорту; училище системи Міністерства внутрішніх справ України та Міністерства оборони України), коледж, інші прирівняні до них навчальні заклади першого рівня акредитації і здобув освітньо-кваліфікаційний рівень молодшого спеціаліста
Базова вища	Закінчив коледж або продовжує навчатися в академії, університеті, інституті, консерваторії, інших прирівняних до них вищих навчальних закладах та здобув освітньо-кваліфікаційний рівень бакалавра
Повна вища	Закінчив академію, університет, інститут, консерваторію, духовну академію чи інші прирівняні до них вищі навчальні заклади III–IV рівня акредитації та здобув освітньо-кваліфікаційний рівень спеціаліста або магістра

До пенсіонерів за віком – відносяться працівники, які при досягненні пенсійного віку отримують пенсію за віком згідно зі статтями 26–29 Закону України “Про загальнообов’язкове державне пенсійне страхування”. Крім того, до зазначеної кількості враховуються: працівники, які отримують пенсії за віком на пільгових умовах, зокрема, які працювали або працюють на підземних роботах, на роботах з особливо шкідливими і особливо важкими умовами праці за Списком № 1 та на інших роботах із шкідливими і важкими умовами праці за Списком №2 виробництв, робіт, професій, посад і показників, затверджених Кабінетом Міністрів України; пенсії громадян, які постраждали внаслідок Чорнобильської катастрофи, та інші.

До працівників, які отримують пенсії за вислугу років – відповідно до законодавства, що діяло раніше (пункт 2 Прикінцевих положень Закону України “Про загальнообов’язкове державне пенсійне страхування”) відносяться окремі категорії працівників авіації та льотно-випробного складу, робітники локомотивних бригад, водії вантажних автомобілів на шахтах, у рудниках, розрізах і рудних кар’єрах, плавсклад морського, річкового флоту, робітники і майстри, безпосередньо зайняті на лісозаготівлях і лісостві, деякі категорії артистів театрів, працівники освіти, охорони здоров’я та соціального забезпечення та ін.

До зазначеної кількості враховуються також працівники, які отримують пенсію за вислугу років відповідно до Закону України “Про пенсійне забезпечення осіб, звільнених з військової служби, та деяких інших осіб” та Закону України “Про прокуратуру”.

До пенсіонерів, які отримують пенсії по інвалідності – відносяться працівники, які відповідно до статті 30 Закону України “Про загальнообов’язкове державне пенсійне страхування” отримують пенсії в разі настання інвалідності, що спричинила повну або часткову втрату працездатності внаслідок загального захворювання (у тому числі каліцтва, не пов’язаного з роботою, інвалідності з дитинства) або пенсії по інвалідності від нещасного випадку на виробництві та професійного захворювання.

Вік **молоді** відповідно до Закону України “Про сприяння соціальному становленню та розвитку молоді в Україні” визначено у **межах 15-34 роки**.

До розділу III. МОБІЛЬНІСТЬ РОБОЧОЇ СИЛИ НА РИНКУ ПРАЦІ

Рух робочої сили – являє собою процес поповнення, вивільнення та переміщення облікової кількості працівників.

До числа прийнятих включаються особи, які зараховані в звітному періоді на підприємство (організацію) наказом (розпорядженням) власника підприємства, установи, організації або уповноваженим ним органом про прийом на роботу.

До числа тих, які вибули – включаються всі працівники, котрі залишили роботу на цьому підприємстві незалежно від причин звільнення.

До числа прийнятих і звільнених не включаються – працівники, які переміщуються в межах одного підприємства; ті, кого залучено до роботи за спеціальними договорами з державними організаціями; прийнято на роботу за сумісництвом; працівники, які виконують роботу за договорами цивільно-правового характеру при умові, що ці працівники, зараховані до списків інших підприємств (організацій) і мають запис у трудовій книжці.

Коефіцієнт плинності – обчислюється як відношення кількості звільнених за власним бажанням, за прогул та інші порушення трудової дисципліни до середньооблікової кількості штатних працівників облікового складу за звітний період.

Обсяги вивільнення працівників з економічних причин – кількість осіб, вивільнених за ініціативою адміністрації підприємств, установ та організацій у зв’язку з реорганізацією, ліквідацією виробництва, скороченням кількості або штату.

Попит на робочу силу на зареєстрованому ринку праці – кількість вільних робочих місць та вакантних посад, про які повідомили підприємства, установи, організації державну службу зайнятості.

Навантаження на одне робоче місце (вакансію) – розраховано як відношення кількості зареєстрованих громадян, не зайнятих трудовою діяльністю, до потреби підприємств у працівниках на заміщення вільних робочих місць.

Рівень працевлаштування – відношення (у відсотках) кількості працевлаштованих осіб до кількості незайнятих, які перебували на обліку в державній службі зайнятості впродовж певного періоду.

До розділу IV. НЕПОВНА ЗАЙНЯТИСТЬ

Неповна зайнятість працівників існує у двох формах: вимушена та добровільна.

Вимушену неповну зайнятість – характеризує кількість працівників, які прийняті на умовах повного робочого дня (тижня), але були переведені з економічних причин на неповний робочий день (тиждень), а також перебували у відпустках без збереження заробітної плати (на період припинення виконання робіт).

Добровільну неповну зайнятість – характеризує кількість працівників, які згідно трудової угоди прийняті на роботу на умовах неповного робочого дня (тижня) з власної ініціативи, тобто на добровільній основі (крім сумісників).

Відпустки без збереження заробітної плати (на період припинення виконання робіт) – відображають кількість людино-годин додаткових відпусток без збереження або з частковим збереженням заробітної плати, які надавалися власником чи уповноваженим ним органом самостійно, у межах своїх повноважень з незалежних від працівника причин, зокрема на період припинення робіт.

Кількість людино-годин невідпрацьованих працівниками у зв'язку з переведенням на неповний робочий день (тиждень) з економічних причин – відображає переведення працівників на роботу зі скороченим робочим днем (тижнем) з причин простою виробництва або скорочення обсягів робіт порівняно з установленою тривалістю робочого часу.

До розділу V. ПІДГОТОВКА ТА ПІДВИЩЕННЯ КВАЛІФІКАЦІЇ КАДРІВ

Підготовка й підвищення кваліфікації кадрів – наведена по всіх працівниках облікового складу, включаючи і тих, що вибули, які протягом року оволоділи новими професіями та підвищили кваліфікацію за рахунок коштів підприємства (установи, організації) незалежно від форми навчання та типу навчального закладу.

Підготовка новим професіям – включає первинну професійну підготовку осіб, які раніше не мали професії, та перепідготовку кадрів на іншу професію порівняно з раніше здобутою.

Підвищення кваліфікації – навчання з метою поглиблення раніше здобутих знань, умінь і навичок на рівні вимог виробництва чи сфери послуг.

Не включаються до працівників, які оволоділи новими професіями, та підвищили кваліфікацію: студенти вищих закладів освіти та інших навчальних закладів системи підготовки кадрів, які навчаються згідно з договорами; особи, які проходять навчання на навчальній базі підприємств за скеруванням Державної служби зайнятості населення за рахунок коштів Державного фонду сприяння зайнятості; працівники, які пройшли навчання за рахунок власних коштів.

До розділу VI. КІЛЬКІСТЬ ДЕРЖАВНИХ СЛУЖБОВЦІВ ТА ПОСАДОВИХ ОСІБ ОРГАНІВ МІСЦЕВОГО САМОВРЯДУВАННЯ

Державні службовці – це працівники, на яких поширюється дія Закону України “Про державну службу”. У загальній кількості державних службовців не враховано: військовослужбовців, працівників податкової адміністрації, дипломатичної та митної служб, окремих категорій працівників юридичних установ (облік цих категорій здійснюється окремо).

Працівники органів місцевого самоврядування – це працівники, на яких поширюється дія Закону “Про службу в органах місцевого самоврядування”. До цієї категорії віднесені зайняті в обласній та районних радах, міськ(рай) виконкомах у містах, сільських та селищних радах.

Розподіл працівників, які займають посади керівників та спеціалістів за категоріями посад, проводиться відповідно до статті 25 “Класифікація посад” Закону України “Про державну службу” та статті 14 “Класифікація посад в органах місцевого самоврядування” Закону України “Про службу в органах місцевого самоврядування”.

До розділу VII. РОБОЧИЙ ЧАС ТА ЙОГО ВИКОРИСТАННЯ

Фонд робочого часу працівників складається із суми відпрацьованих та невідпрацьованих штатними працівниками людино-годин.

Використання робочого часу – характеризується абсолютними показниками календарного та табельного фонду робочого часу.

Табельний фонд робочого часу – це календарний фонд робочого часу, зменшений на суму неробочих (вихідних та святкових) днів. Розраховується, виходячи з кількості календарних днів періоду, зменшених на кількість неробочих днів, або як сума відпрацьованого часу, неявок із поважних причин та втрат робочого часу по кількості штатних працівників облікового складу.

Відпрацьований час – вимірюється у людино-годинах працівників, які фактично працювали на підприємстві, включаючи тих, що були зайняті неповним робочим днем (тиждень), виконували надурочну роботу, працювали у вихідні та святкові (неробочі) дні або понад місячну норму (поза графіком), а також людино-години роботи надомників.

Коефіцієнт використання фонду часу – це відношення кількості відпрацьованих людино-годин до табельного фонду робочого часу.

Невідпрацьований час – це людино-години, які не були відпрацьовані з поважних або інших причин. До них належать невиходи на роботу працівників у зв’язку з відпустками (щорічними, навчальними тощо), тимчасовою непрацездатністю, тимчасовим переведенням для роботи на іншому підприємстві, відпустками без збереження заробітної плати (у тому числі на період припинення виконання робіт), переведенням на роботу з неповним робочим днем (тижнем), простоями, прогулами та страйками та іншими причинами, передбаченими законодавством.

До розділу VIII. ЗАРОБІТНА ПЛАТА

Починаючи з 2001 року започатковано розрахунок доходів та витрат населення за методикою, яка ґрунтується на міжнародних стандартах Системи національних рахунків.

Розрізняють такі види доходів: оплата праці, прибуток та змішаний дохід, доходи від власності, соціальні допомоги та інші поточні трансфери.

Оплата праці – є первинним доходом домашніх господарств, який являє собою винагороду у грошовій або натуральній формі, яка повинна бути виплачена роботодавцем найманому працівнику за роботу, виконану у звітному періоді.

Доходи від власності – це первинні доходи, які одержують власники фінансових активів та матеріальних невіршоблених активів (землі, майнових прав тощо) від надання їх у користування іншим інституційним одиницям.

Основними напрямками витрат домашніх господарств – є придбання товарів та послуг, виплачені доходи від власності, а також поточні податки на доходи, майно та інші поточні трансферти.

Величина наявного доходу – населення розраховується шляхом віднімання від загальної суми доходів величини соціальних трансфертів в натуральній формі, виплачених доходів від власності та поточних податків на доходи, майно та інших сплачених поточних трансфертів.

Номінальна заробітна плата – це нарахування працівникам у грошовій та натуральній формі (незалежно від джерела фінансування, крім коштів фонду соціального страхування): за відпрацьований час або виконану роботу, премії, доплати, надбавки, а також інші види оплати за невідпрацьований час. Номінальна заробітна плата включає обов'язкові відрахування: прибутковий податок, а також збори на обов'язкове державне пенсійне страхування та соціальне страхування на випадок безробіття.

До номінальної заробітної плати не відносяться: грошове забезпечення кадрових військовослужбовців та осіб рядового, та начальницького складу, виплати, що здійснюються за рахунок коштів фонду державного соціального страхування з тимчасової втрати працездатності, оплата перших п'яти днів тимчасової непрацездатності за рахунок коштів підприємства, а також відрахування, що здійснюються роботодавцем на загальнообов'язкове державне соціальне страхування працівників.

Середньомісячна (за рік) заробітна плата працівників – в економіці, визначається шляхом ділення суми нарахованого фонду оплати праці за рік на середньорічну кількість працівників та на 12 місяців.

Середня заробітна плата за оплачену годину – визначається шляхом ділення суми нарахованого фонду оплати праці штатних працівників на кількість оплачених їм людино-годин за відповідний період.

Фонд оплати праці складається з:

- ✓ фонду основної заробітної плати;
- ✓ фонду додаткової заробітної плати;
- ✓ інших заохочувальних та компенсаційних виплат.

Основна заробітна плата – винагорода за виконану роботу відповідно до встановлених норм праці (норми часу, виробітку, обслуговування, посадових обов'язків). Вона встановлюється у вигляді тарифних ставок (окладів) і відрядних розцінок для робітників та посадових окладів для службовців.

Додаткова заробітна плата – винагорода за працю понад установлені норми, за трудові успіхи та винахідливість і за особливі умови праці. Вона включає доплати, надбавки, гарантійні й компенсаційні виплати, передбачені чинним законодавством; премії, пов'язані з виконанням виробничих завдань і функцій.

Інші заохочувальні та компенсаційні виплати – до них належать виплати у формі винагород за підсумками роботи за рік, премії за спеціальними системами і положеннями, компенсаційні та інші грошові й матеріальні виплати, які не передбачені актами чинного законодавства або, які провадяться понад установлені зазначеними актами норми.

Не включаються до фонду оплати праці – доходи (дивіденди, відсотки) від акцій та внесків у майно підприємства, установи, організації працівникам, які є членами акціонерного товариства та перебувають у їх обліковому складі.

Індекс номінальної заробітної плати – характеризує зміну розміру нарахованої номінальної заробітної плати працівників у звітному періоді порівняно з базисним. У зв'язку зі зміною в організації спостереження у 2010 році безпосереднє порівняння даних з відповідними даними попередніх років є некоректним. Розрахунки, наведені в таблицях, здійснено на базі порівняної сукупності за допомогою ланцюгового індексу.

Реальна заробітна плата – це показник, який характеризує купівельну спроможність номінальної заробітної плати під впливом змін споживчих цін на товари, послуги й рівня податків й обов'язкових виплат.

Індекс реальної заробітної плати – характеризує зміну купівельної спроможності номінальної заробітної плати у звітному періоді порівняно з базисним під впливом зміни цін на товари та послуги і ставок податку з доходів фізичних осіб та обов'язкових відрахувань. Визначається діленням індексу нарахованої до виплати номінальної заробітної плати (без урахування податку на доходи фізичних осіб і єдиного внеску на загальнообов'язкове державне соціальне страхування) на індекс споживчих цін за той же період. Динаміка реальної заробітної плати в області характеризує життєвий рівень населення.

Розрахунок індексу здійснюється відповідно до Методики, що затверджена наказом Держкомстату від 07.06.2002 № 219 та побудована на засадах резолюції щодо міжнародних порівнянь реальної заробітної плати, яка прийнята 8-ю Міжнародною конференцією статистиків праці.

До розділу IX. СТАН ВИПЛАТИ ЗАРОБІТНОЇ ПЛАТИ

Заборгованість із виплати заробітної плати – це сума своєчасно не виплаченої заробітної плати всім категоріям працівників, а саме: штатним працівникам, особам, які не перебувають в обліковому складі підприємства – сумісникам та працюючим за договорами, а також звільненим працівникам.

Заборгованою вважається сума, яка включає всі нарахування в грошовій та натуральній формі з фонду оплати праці, за винятком обов'язкових для всіх працівників відрахувань (податок на доходи фізичних осіб і єдиний внесок на загальнообов'язкове державне соціальне страхування), строк виплати якої минув до кінця місяця, в якому вона повинна бути виплачена. Дані узгоджуються з показником простроченої кредиторської заборгованості з оплати праці на відповідну дату.

Заборгованість із виплати заробітної плати може утворюватися за рахунок власних коштів підприємства, а також місцевого та Державного бюджетів.

До суми заборгованості за рахунок коштів Державного бюджету включаються також компенсаційні виплати працівникам, які постраждали внаслідок Чорнобильської катастрофи, які належать до фонду оплати праці.

Загальна сума заборгованості з виплати заробітної плати узагальнюється за трьома типами підприємств і складається із суми боргу:

- економічно активних підприємств;
- підприємств, щодо яких реалізуються процедури відновлення платоспроможності боржника або визнання його банкрутом (підприємств-банкрутів);
- економічно неактивних підприємств, які призупинили діяльність у період до 2010 року включно.

Інформація по економічно активних підприємствах і підприємствах-банкрутах формується на підставі звітів респондентів. Дані по економічно неактивних підприємствах узагальнені на підставі останніх наданих ними звітів щодо заборгованості з виплати заробітної плати у 2005–2010 роках.

Заборгованість у зв'язку з тимчасовою втратою працездатності – включає допомоги працівникам по тимчасовій непрацездатності через хворобу (включаючи догляд за хворою дитиною, дитиною-інвалідом, хворим членом сім'ї), по вагітності та пологах, при народженні дитини, а також у зв'язку з нещасним випадком на виробництві або професійним захворюванням, яке спричинило втрату працездатності.

Кількість працівників, яким не виплачено заробітну плату – включає штатних працівників облікового складу, працюючих за сумісництвом, за цивільно-правовими договорами, звільнених працівників, яким не виплачено заробітну плату, строк виплати якої минув до 1 числа звітного місяця, незалежно від тривалості (кількості місяців) невикраденої заробітної плати.

До розділу X. СТАН УМОВ ПРАЦІ

Інформація про **умови праці** характеризує стан безпеки, гігієни праці та виробничого середовища, а також зайнятість працівників на важких роботах із шкідливими та небезпечними умовами праці за основними видами економічної діяльності (сільське господарство, мисливство та пов'язані з ним послуги (виключаючи мисливство); добувна промисловість; переробна промисловість; виробництво та розподілення електроенергії, газу та води; будівництво; діяльність транспорту та зв'язку).

Оцінка стану умов праці здійснюється на підставі результатів проведеної атестації робочих місць за умовами праці (санітарно-гігієнічних досліджень факторів виробничого середовища та трудового процесу), результати якої відображаються у картах умов праці робочих місць.

Працівники, які працюють в умовах, що не відповідають санітарно-гігієнічним нормам, ураховуються по кожному шкідливому виробничому фактору незалежно від їх кількості, що впливає на одного працівника. Водночас, в загальну кількість зайнятих у несприятливих умовах кожен працівник враховується тільки один раз.

Пільги та компенсації працівникам за роботу зі шкідливими та важкими умовами праці встановлюються згідно із затвердженими відповідними нормативними актами Списками виробництв, робіт, цехів, професій і посад, зайнятість працівників в яких дає право на щорічні додаткові відпустки за роботу зі шкідливими і важкими умовами праці та за особливий характер праці, Списками виробництв, робіт, професій, посад і показників, зайнятість в яких дає право на пенсію за віком на пільгових умовах (Список № 1, Список № 2).

До розділу XI. КОЛЕКТИВНІ ДОГОВОРИ

Інформацію про **кількість колективних договорів** (укладених і зареєстрованих) подають підприємства, установи та організації, на яких вони діють, згідно з Законом України "Про колективні договори і угоди".

Колективні договори – це інформація про кількість та структуру колективних договорів (укладених та зареєстрованих), яка подається підприємствами, установами та організаціями, на яких вони діють. Витрати на надання працівникам та членам їх сімей соціальних пільг (понад передбачених законодавством) включають допомоги на оздоровлення, у зв'язку з тривалою хворобою або смертю, доплати непрацюючим

пенсіонерам до пенсії, дотації на оплату комунальних послуг, харчування, житлове будівництво тощо.

Кількість працівників, які охоплені колективними договорами – це працівники, які перебувають у штаті підприємства, незалежно від членства у профспілці, включаючи також тих, які на момент складання звіту відсутні з різних причин (перебувають у відпустці у зв'язку з вагітністю та пологами або у відпустці по догляду за дитиною до досягнення нею віку, передбаченого чинним законодавством або колективним договором підприємства).

5. Оцінки надійності статистичних показників по Львівській області

Для визначення надійності оцінок показників за результатами обстеження підприємств зі статистики праці розраховуються стандартні характеристики надійності: стандартна та гранична похибка вибірки, коефіцієнт варіації.

Стандартна похибка вибірки SE – це середнє квадратичне відхилення (стандартне відхилення) оцінок ознаки y по всіх можливих вибірках даного дизайну та обсягу, SE розраховується, як корінь квадратний від дисперсії цих оцінок $V(\bar{y})$,

Гранична похибка вибірки MSE є максимально можливою похибкою вибірки для даної довірчої ймовірності p і визначається за формулою:

$$MSE = 1,96 \cdot SE, \quad (1)$$

де 1,96 довірче число при довірчій ймовірності $p = 0,95$,

Коефіцієнт варіації CV розраховується за формулою:

$$CV = \frac{SE}{\bar{y}} \cdot 100\%, \quad (2)$$

Він використовується як показник придатності даних для аналізу. Так, якщо $CV \leq 5\%$, то оцінка вважається надійною; якщо $5\% < CV \leq 10\%$ - оцінка є придатною для кількісного аналізу, але її надійність недостатньо висока; якщо $10\% < CV \leq 25\%$ - оцінка придатна тільки для якісного аналізу і її слід використовувати обережно, якщо $25\% < CV \leq 50\%$ - оцінка вважається ненадійною, якщо CV понад 50% - інформація не оприлюднюється через непридатність її до застосування,

Нижче наведені значення характеристик надійності для показників середньооблікової кількості штатних працівників та їх середньої заробітної плати за 2011 рік. Зокрема коефіцієнти варіації ($CV < 5\%$) свідчать про високу надійність оцінки більшості зазначених показників в економіці Львівській області.

**Оцінки надійності показника
"Середньооблікова кількість штатних працівників"
за видами економічної діяльності за 2011 рік
у Львівській області**

	Середньооблікова кількість штатних працівників, тис. осіб	Стандартна похибка вибірки (SE), тис. осіб	Гранична похибка вибірки (LSE), тис. осіб	Коефіцієнт варіації (CV), у %
Усього	542,2	4,2	8,2	0,8
Сільське господарство, мисливство	7,5	0,4	0,8	5,6
Лісове господарство	4,5	0,7	1,4	15,5
Рибальство, рибацтво	0,4	0,0	0,1	13,7
Промисловість	121,7	1,9	3,6	1,5
Будівництво	22,0	0,8	1,6	3,8
Торгівля; ремонт автомобілів, побутових виробів та предметів особистого вжитку	52,5	1,5	2,9	2,8
Діяльність готелів та ресторанів	6,7	0,5	0,9	7,2
Діяльність транспорту та зв'язку	53,9	1,1	2,2	2,1
Фінансова діяльність	12,6	0,4	0,8	3,1
Операції з нерухомим майном, оренда, інжиніринг та надання послуг підприємцям	34,5	1,1	2,1	3,1
Державне управління	32,3	1,4	2,8	4,4
Освіта	99,1	2,0	3,9	2,0
Охорона здоров'я та надання соціальної допомоги	77,7	1,4	2,8	1,9
Надання комунальних та індивідуальних послуг; діяльність у сфері культури та спорту	16,9	0,8	1,7	5,0

**Оцінки надійності показника
"Середньооблікова кількість штатних працівників"
за районами та містами обласного підпорядкування за 2011 рік
у Львівській області**

	Середньооблікова кількість штатних працівників, тис. осіб	Стандартна похибка вибірки (SE), тис. осіб	Гранична похибка вибірки (LSE), тис. осіб	Коефіцієнт варіації (CV), у %
Усього по області	542,2	4,2	8,2	0,8
м.Львів	268,0	2,8	5,4	1,03
м.Борислав	6,8	0,4	0,8	5,76
м.Дрогобич	20,1	0,8	1,6	3,95
м.Моршин	3,8	0,3	0,5	6,93
м.Новий Розділ	4,0	0,2	0,4	5,20
м.Самбір	9,6	0,4	0,8	4,35
м.Стрий	14,2	0,5	0,9	3,25
м.Трускавець	11,6	0,4	0,8	3,60
м.Червоноград	16,7	0,6	1,2	3,53
Бродівський	9,4	0,6	1,2	6,73
Буський	6,5	0,4	0,8	6,41
Городоцький	7,9	0,6	1,2	8,02
Дрогобицький	5,7	0,3	0,7	5,94
Жидачівський	9,8	0,6	1,2	6,06
Жовківський	15,5	0,6	1,3	4,15
Золочівський	8,6	0,7	1,4	8,06
Кам'янка-Бузький	8,4	0,6	1,2	7,39
Миколаївський	8,1	0,7	1,3	8,47
Мостиський	5,5	0,6	1,2	11,20
Перемишлянський	4,7	0,4	0,8	8,53
Пустомитівський	17,5	0,8	1,5	4,43
Радехівський	8,5	0,5	0,9	5,55
Самбірський	4,9	0,4	0,7	7,47
Сколівськи	5,5	0,3	0,7	6,20
Сокальський	19,4	0,7	1,5	3,84
Старосамбірський	7,5	0,5	1,0	7,03
Стрийський	13,7	1,1	2,1	7,95
Турківський	5,0	0,4	0,8	8,64
Яворівський	15,6	0,7	1,3	4,33

**Оцінки надійності показника
" Середньооблікова кількість штатних працівників "
за видами промислової діяльності за 2011 рік
у Львівській області**

	Середньо- облікова кількість штатних працівників, тис. осіб	Стандартна похибка вибірки (SE), тис. осіб	Гранична похибка вибірки (LSE), тис. осіб	Коефіцієнт варіації (CV), у %
Промисловість	121,7	1,9	3,6	1,5
Добувна промисловість	13,7	0,7	1,4	5,1
добування паливно- енергетичних корисних копалин	13,4	0,7	1,4	5,2
добування корисних копалин крім паливно-енергетичних	0,3	0,1	0,1	23,4
Переробна промисловість	88,3	1,5	2,9	1,7
виробництво харчових продуктів, напоїв та тютюнових виробів	15,4	0,5	1,0	3,4
текстильне виробництво, виробництво одягу, хутра та виробів з хутра	10,5	0,4	0,8	4,0
виробництво шкіри, виробів зі шкіри та інших матеріалів	2,5	0,2	0,3	7,2
оброблення деревини та виробів з деревини, крім меблів	3,4	0,2	0,4	5,5
целюлозно-паперове виробництво, видавнича діяльність	6,4	0,4	0,7	5,7
виробництво коксу, продуктів нафтоперероблення	1,6	0,3	0,5	16,3
хімічне виробництво	2,3	0,2	0,3	6,7
виробництво гумових та пластмасових виробів	2,9	0,2	0,3	5,3
виробництво іншої неметалевої мінеральної продукції	6,0	0,2	0,5	4,0
металургійне виробництво та виробництво готових металевих виробів	4,8	0,2	0,5	5,0
виробництво машин та устаткування	6,5	0,3	0,6	4,5
виробництво електричного, електронного та оптичного устаткування	13,2	1,0	1,9	7,4
виробництво транспортних засобів та устаткування	6,6	0,5	0,9	7,1
інші галузі промисловості	6,4	0,3	0,6	4,8
Виробництво та розподілення електроенергії, газу та води	19,7	0,8	1,7	4,3

**Оцінки надійності показника
"Середня заробітна плата штатного працівника"
за видами економічної діяльності за 2011 рік
у Львівській області**

	Нараховано в середньому працівнику, грн.	Стандартна похибка вибірки (SE), грн.	Гранична похибка вибірки (LSE), грн.	Коефіцієнт варіації (CV), у %
Усього	2 244	10	19	0,4
Сільське господарство, мисливство	1879	55,70	109,18	3,0
Лісове господарство	2134	165,15	323,70	7,7
Рибальство, рибництво	1607	18,01	35,31	1,1
Промисловість	2547	19,60	38,41	0,8
Будівництво	1874	52,84	103,56	2,8
Торгівля; ремонт автомобілів, побутових виробів та предметів особистого вжитку	1876	36,16	70,87	1,9
Діяльність готелів ресторанів	1500	124,20	243,43	8,3
Діяльність транспорту та зв'язку	2937	39,08	76,60	1,3
Фінансова діяльність	4402	50,70	99,38	1,2
Операції з нерухомим майном, оренда, інжиніринг та надання послуг підприємцям	2007	42,30	82,90	2,1
Державне управління	2696	54,73	107,27	2,0
Освіта	2061	10,44	20,45	0,5
Охорона здоров'я та надання соціальної допомоги	1587	6,15	12,05	0,4
Надання комунальних та індиві- дуальних послуг; діяльність у сфері культури та спорту	2067	52,27	102,46	2,5

**Оцінки надійності показника
"Середня заробітна плата штатного працівника"
за районами та містами обласного підпорядкування за 2011 рік
у Львівській області**

	Нараховано в середньому працівнику, грн.	Стандартна похибка вибірки (SE), грн.	Гранична похибка вибірки (LSE), грн.	Коефіцієнт варіації (CV), у %
Усього по області	2 244	10	19	0,4
м.Львів	2400	14,7	28,9	0,61
м.Борислав	2251	83,8	164,3	3,73
м.Дрогобич	1891	36,9	72,4	1,95
м.Моршин	2263	57,7	113,0	2,55
м.Новий Розділ	1687	31,2	61,1	1,85
м.Самбір	1960	78,9	154,6	4,02
м.Стрий	2308	65,3	128,0	2,83
м.Трускавець	1521	23,6	46,3	1,55
м.Червоноград	2355	49,5	97,1	2,10
Бродівський	2046	153,6	301,1	7,51
Буський	1852	63,2	123,9	3,41
Городоцький	1837	65,8	128,9	3,58
Дрогобицький	1709	55,7	109,2	3,26
Жидачівський	1925	60,0	117,6	3,12
Жовківський	1782	42,7	83,6	2,39
Золочівський	1923	117,5	230,3	6,11
Кам'янка-Бузький	2657	77,7	152,2	2,92
Миколаївський	2216	83,3	163,3	3,76
Мостиський	1766	62,7	122,9	3,55
Перемишлянський	2113	83,5	163,6	3,95
Пустомитівський	1990	41,7	81,8	2,10
Радехівський	1806	36,5	71,6	2,02
Самбірський	1700	50,4	98,7	2,96
Сколівськи	2194	55,5	108,8	2,53
Сокальський	2943	74,9	146,8	2,54
Старосамбірський	1759	37,1	72,7	2,11
Стрийський	2793	86,2	168,9	3,09
Турківський	1884	70,0	137,2	3,72
Яворівський	1909	56,7	111,1	2,97

**Оцінки надійності показника
"Середня заробітна плата штатного працівника"
за видами промислової діяльності за 2011 рік
у Львівській області**

	Нараховано в середньому працівнику, грн.	Стандартна похибка вибірки (SE), грн.	Гранична похибка вибірки (LSE), грн.	Коефіцієнт варіації (CV), у %
Промисловість	2547	19,60	38,41	0,8
Добувна промисловість	4164	47,72	93,52	1,1
добування паливно-енергетич- них корисних копалин	4221	46,76	91,64	1,1
добування корисних копалин крім паливно-енергетичних	1757	113,68	222,82	6,5
Переробна промисловість	2219	19,37	37,96	0,9
виробництво харчових продук- тів, напоїв та тютюнових виробів	2374	41,02	80,39	1,7
текстильне виробництво, вироб- ництво одягу, хутра та виробів з хутра	1719	33,11	64,90	1,9
виробництво шкіри, виробів зі шкіри та інших матеріалів	1976	84,47	165,56	4,3
оброблення деревини та виробів з деревини, крім меблів	2099	83,28	163,23	4,0
целюлозно-паперове виробниц- тво, видавнича діяльність	1943	43,17	84,62	2,2
виробництво коксу, продуктів нафтоперероблення	3711	9,09	17,82	0,2
хімічне виробництво	2944	91,88	180,09	3,1
виробництво гумових та пластмасових виробів	2118	119,72	234,66	5,7
виробництво іншої неметалевої мінеральної продукції	2306	135,85	266,27	5,9
металургійне виробництво та виробництво готових металевих виробів	1897	69,04	135,31	3,6
виробництво машин та устаткування	2809	80,90	158,56	2,9
виробництво електричного, електронного та оптичного устаткування	2451	34,77	68,15	1,4
виробництво транспортних засобів та устаткування	2276	64,93	127,25	2,9
інші галузі промисловості	1554	33,85	66,34	2,2
Виробництво та розподілення електроенергії, газу та води	2895	46,98	92,09	1,6