

Державний комітет статистики України

**Головне управління статистики
у Львівській області**

П р а ц я
у Львівській області
у 2010 році

статистичний збірник

Львів – 2011

Праця у Львівській області у 2010 році: Статистичний збірник
Головне управління статистики у Львівській області: №07-55/330
від 29.07.2011р.

До збірника увійшли матеріали, що відображають кількісні та якісні характеристики найманих працівників та основні тенденції, які відбулись у сфері соціально-трудових відносин у 2010 році порівняно з минулими роками.

Збірник розрахований на фахівців, які займаються розробкою та моніторингом соціальної політики, науковців, а також може бути корисним студентам вищих навчальних закладів.

Статистичний збірник підготовлений відділом статистики праці за участю відділів статистики населення; цін; аналізу, зведених робіт і показників національних рахунків та управління обстежень домогосподарств населення.

Відповідальний за випуск: **О.В. Кононова**

Комп'ютерна верстака та дизайн: І.П. Пинило

пр. В.Чорновола, 4, м. Львів, 79058, Україна
тел. (032) 272-40-80, 258-59-89 факс: (032) 259-58-17
електронна пошта: ve@stat.lviv.ua
веб-сайт: www.stat.lviv.ua

Придбати необхідні примірники збірника «Праця у Львівській області у 2010 році» можна за адресою:

пр. В. Чорновола, 4, кімн. 44, м.Львів, 79058, Україна
тел. 272-45-25

П Е Р Е Д М О В А

Статистичний збірник містить дані, які відображають кількісні та якісні зміни що відбувались у сфері зайнятості та оплати праці населення, основні тенденції та процеси в соціально-трудовах відносинах в економіці Львівської області у 2010 році. Інформація систематизована за тематикою по розділах, які відображають наступні дані:

- I розділ** — про наявне, постійне, економічно активне, зайняте та безробітне населення, а також рівні зайнятості та безробіття. Інформація приведена за методологією Міжнародної Організації Праці;
- II розділ** — стосовно офіційного ринку праці: обсяги пропозиції робочої сили, попит на неї та працевлаштування;
- III-IV розділи** — щодо кількості та основних характеристик найманих працівників підприємств, установ, організацій та їх структурних підрозділів (з кількістю працюючих 10 осіб і більше) за ознаками статі, віку, рівня освіти, соціального стану. Наведено дані про обсяги мобільності робочої сили та колективні договори. Розміщена інформація про кількість зайнятих у малому бізнесі;
- V розділ** — щодо обсягів неповної зайнятості: добровільна і вимушена;
- VI розділ** — щодо характеристики працівників державної служби та посадових осіб органів місцевого самоврядування за чисельним та якісним складом, статево-віковими та іншими ознаками;
- VII розділ** — про розмір та структуру доходів населення, рівень пенсій, індекс реальної заробітної плати, рівень номінальної заробітної плати працівників та стан її виплати, обсяги заборгованості;
- VIII розділ** — щодо структури фонду робочого часу найманих працівників, його використання та про невідпрацьований час;
- IX розділ** — про підготовку та підвищення кваліфікації кадрів на виробництві;
- X розділ** — щодо характеристики соціально-трудовах відносин за основними показниками статистики праці за регіонами України.

Інформація базується на системі показників державних статистичних спостережень, якими охоплені підприємства, установи, організації, які використовують найману працю; даних вибіркового обстеження та адміністративних даних державної служби зайнятості населення; наведена за видами економічної та промислової діяльності, у розрізі міст і районів.

До уваги користувачів. Інформацію стосовно змін та особливостей в організації проведення обстежень з питань статистики праці, їх впливу на порівняння даних в динаміці, формування статистичних показників та оцінки надійності вміщено у методологічних поясненнях в кінці збірника.

Також звертаємо Вашу: більш повну характеристику зайнятості населення та динаміку ринку праці, на основі вибіркового статистичного спостереження домогосподарств, наведено в окремому статистичному збірнику - “Економічна активність населення Львівської області у 2010 році”.

Сподіваємось, що збірник задовольнить потреби користувачів.

Умовні позначення та скорочення, що використані у збірнику:

| | |
|----------------|--|
| тире (-) | - явища не було; |
| крапки (...) | - відомості відсутні; |
| нуль (0; 0.0) | - явища існують, але у вимірах, менших за ті, що можуть бути виражені використаними в таблиці цифровими розрядами; |
| “з них” | - означає, що наведені не доданки загальної суми; |
| “у тому числі” | - означає, що наведені всі доданки загальної суми; |
| знак “X” | - заповнення рубрики за характером побудови таблиці неможливе або недоцільне. |
| грн. | - гривня |
| млн. | - мільйон |
| п.р. | - поточний рік |
| МОП | - Міжнародна Організація Праці |
| р. | - рік |
| рр. | - роки |
| стор. | - сторінка |
| табл. | - таблиця |
| тис. | - тисяча |
| % | - відсоток |

ЗМІСТ

| | |
|---|----|
| Передмова | 3 |
| Зміст | 5 |
| Аналітично-статистичний огляд соціально-трудових відносин у Львівській області у 2010 році | 15 |
| | |
| Розділ I. Характеристика економічно активного населення | |
| 1.1. Динаміка населення за місцем проживання та статтю | 24 |
| 1.2. Розподіл постійного населення за основними віковими групами на 1 січня 2011 року | 25 |
| 1.3. Динаміка кількості населення за економічною активністю | 28 |
| 1.4. Населення за економічною активністю та статтю у 2010 році | 28 |
| 1.5. Динаміка структури зайнятого населення за видами економічної діяльності (діаграма) | 29 |
| 1.6. Динаміка кількості зайнятого населення у віці 15-70 років за видами економічної діяльності | 30 |
| 1.7. Динаміка кількості найманих працівників у розрізі міст і районів | 33 |
| 1.8. Динаміка рівнів зайнятості та безробіття населення | 35 |
| 1.9. Рівні зайнятості за віковими групами та статтю у 2010 році | 35 |
| 1.10. Рівні безробіття за методологією МОП за віковими групами та статтю у 2010 році | 35 |
| 1.11. Динаміка кількості зареєстрованих безробітних у розрізі міст і районів | 36 |
| 1.12. Динаміка рівнів безробіття (діаграма) | 36 |
| 1.13. Динаміка рівнів зареєстрованого безробіття населення у розрізі міст і районів | 37 |
| 1.14. Рівні зареєстрованого безробіття населення на 1 січня 2011 року у розрізі міст і районів (діаграма) | 38 |
| 1.15. Розподіл зареєстрованих безробітних за тривалістю безробіття (діаграма) | 38 |
| 1.16. Динаміка середньої тривалості зареєстрованого безробіття | 39 |
| 1.17. Тривалість зареєстрованого безробіття у розрізі міст і районів на 1 січня 2011 року | 40 |
| | |
| Розділ II. Попит та працевлаштування робочої сили | |
| 2.1. Динаміка попиту та пропозиції робочої сили на зареєстрованому ринку праці | 42 |
| 2.2. Динаміка попиту та пропозиції робочої сили на зареєстрованому ринку праці (діаграма) | 43 |
| 2.3. Вивільнення працівників в економіці у 2010 році | 44 |
| 2.4. Попит на робочу силу в економіці на 1 січня 2011 року | 45 |

| | | |
|-------|--|----|
| 2.5. | Попит та пропозиція робочої сили за професійними групами на 1 січня _____ | 46 |
| 2.6. | Динаміка працевлаштування незайнятих трудовою діяльністю громадян (діаграма) _____ | 46 |
| 2.7. | Працевлаштування незайнятих трудовою діяльністю громадян в економіці у 2010 році _____ | 47 |
| 2.8. | Працевлаштування жінок у розрізі міст і районів у 2010 році _____ | 48 |
| 2.9. | Працевлаштування молоді у розрізі міст і районів у 2010 році _____ | 49 |
| 2.10. | Динаміка попиту та пропозиції робочої сили на зареєстрованому ринку праці у розрізі міст і районів _____ | 50 |

Розділ III. Кількість найманих працівників

| | | |
|------|--|----|
| 3.1. | Динаміка кількості працівників за видами економічної діяльності _____ | 54 |
| 3.2. | Кількість працівників за основними видами економічної діяльності (діаграма) _____ | 55 |
| 3.3. | Динаміка кількості працівників за видами промислової діяльності _____ | 56 |
| 3.4. | Динаміка кількості працівників економіки у розрізі міст і районів _____ | 57 |
| 3.5. | Кількість працівників за формами зайнятості та видами економічної діяльності у 2010 році _____ | 58 |
| 3.6. | Кількість працівників за формами зайнятості та видами промислової діяльності у 2010 році _____ | 59 |
| 3.7. | Динаміка показників кількості зайнятих на малих підприємствах _____ | 60 |
| 3.8. | Динаміка середньорічної кількості зайнятих та найманих працівників на малих підприємствах (діаграма) _____ | 60 |
| 3.9. | Динаміка кількості зайнятих на малих підприємствах у розрізі міст і районів _____ | 61 |

Розділ IV. Характеристика найманих працівників

| | | |
|------|--|----|
| 4.1. | Динаміка кількості працівників економіки за якісним складом _____ | 64 |
| 4.2. | Кількість працівників за статтю та видами економічної діяльності на 31 грудня 2010 року _____ | 65 |
| 4.3. | Кількість працівників за статтю та видами промислової діяльності на 31 грудня 2010 року _____ | 66 |
| 4.4. | Кількість працівників економіки за статтю у розрізі міст і районів на 31 грудня 2010 року _____ | 67 |
| 4.5. | Розподіл працівників в економіці на 31 грудня 2010 року (діаграма) _____ | 68 |
| 4.6. | Кількість працівників за рівнем освіти та видами економічної діяльності на 31 грудня 2010 року _____ | 69 |

| | | |
|-------|--|----|
| 4.7. | Кількість працівників за рівнем освіти та видами промислової діяльності на 31 грудня 2010 року _____ | 70 |
| 4.8. | Кількість працівників економіки за рівнем освіти у розрізі міст і районів на 31 грудня 2010 року _____ | 71 |
| 4.9. | Зайнятість молоді за видами економічної діяльності на 31 грудня 2010 року _____ | 72 |
| 4.10. | Розподіл працівників за віком на 31 грудня 2010 року (діаграма) _____ | 73 |
| 4.11. | Зайнятість молоді за видами промислової діяльності на 31 грудня 2010 року _____ | 74 |
| 4.12. | Кількість молоді у розрізі міст і районів на 31 грудня 2010 року _____ | 75 |
| 4.13. | Кількість працівників передпенсійного віку за видами економічної діяльності на 31 грудня 2010 року _____ | 76 |
| 4.14. | Кількість працівників передпенсійного віку за видами промислової діяльності на 31 грудня 2010 року _____ | 77 |
| 4.15. | Кількість працівників передпенсійного у розрізі міст і районів на 31 грудня 2010 року _____ | 78 |
| 4.16. | Кількість працюючих пенсіонерів за видами пенсій та видами економічної діяльності на 31 грудня 2010 року _____ | 79 |
| 4.17. | Кількість працюючих пенсіонерів за видами пенсій та видами промислової діяльності на 31 грудня 2010 року _____ | 80 |
| 4.18. | Кількість працюючих пенсіонерів за видами пенсій у розрізі міст і районів на 31 грудня 2010 року _____ | 81 |
| 4.19. | Кількість працюючих пенсіонерів – жінок за видами пенсій та видами економічної діяльності на 31 грудня 2010 року _____ | 82 |
| 4.20. | Кількість працюючих пенсіонерів – жінок за видами пенсій та видами промислової діяльності на 31 грудня 2010 року _____ | 83 |
| 4.21. | Динаміка руху робочої сили в економіці _____ | 84 |
| 4.22. | Динаміка руху робочої сили в економіці (діаграма) _____ | 85 |
| 4.23. | Рух робочої сили за видами економічної діяльності у 2010 році _____ | 86 |
| 4.24. | Рівні прийому та вибуття за основними видами економічної діяльності у 2010 році (діаграма) _____ | 87 |
| 4.25. | Рух робочої сили за видами промислової діяльності у 2010 році _____ | 88 |
| 4.26. | Рух робочої сили в економіці у розрізі міст і районів у 2010 році _____ | 89 |
| 4.27. | Рівні прийому та вибуття в економіці у розрізі міст і районів у 2010 році (діаграма) _____ | 90 |
| 4.28. | Прийом працівників за видами економічної діяльності у 2010 році _____ | 91 |

| | | |
|-------|--|----|
| 4.29 | Стан укладання колективних договорів за видами економічної діяльності на 31 грудня 2010 року _____ | 92 |
| 4.30. | Стан укладання колективних договорів за видами промислової діяльності на 31 грудня 2010 року _____ | 93 |
| 4.31 | Стан укладання колективних договорів в економіці у розрізі міст і районів на 31 грудня 2010 року _____ | 94 |

Розділ V. Неповна зайнятість

| | | |
|-------|---|-----|
| 5.1. | Кількість працівників, які прийняті на роботу на умовах неповної зайнятості за видами економічної діяльності на 31 грудня 2010 року _____ | 96 |
| 5.2. | Кількість працівників, які прийняті на роботу на умовах неповної зайнятості за видами промислової діяльності на 31 грудня 2010 року _____ | 97 |
| 5.3. | Кількість працівників економіки, які прийняті на роботу на умовах неповної зайнятості у розрізі міст і районів на 31 грудня 2010 року _____ | 98 |
| 5.4. | Динаміка кількості працівників, які перебували в умовах вимушеної та добровільної неповної зайнятості (діаграма) _____ | 99 |
| 5.5. | Динаміка рівнів вимушеної неповної зайнятості (діаграма) _____ | 99 |
| 5.6. | Динаміка кількості працівників, які перебували в умовах вимушеної неповної зайнятості, за видами економічної діяльності _____ | 100 |
| 5.7. | Динаміка кількості працівників, які перебували в умовах вимушеної неповної зайнятості, за видами промислової діяльності _____ | 102 |
| 5.8. | Кількість працівників економіки, які перебували в умовах вимушеної неповної зайнятості у розрізі міст і районів у 2010 році _____ | 104 |
| 5.9. | Динаміка рівнів вимушеної неповної зайнятості в економіці _____ | 105 |
| 5.10. | Динаміка рівнів вимушеної неповної зайнятості в промисловості _____ | 107 |
| 5.11. | Втрати робочого часу працівників з причин перебування в умовах вимушеної неповної зайнятості за видами економічної діяльності у 2010 році _____ | 109 |
| 5.12. | Втрати робочого часу працівників з причин перебування в умовах вимушеної неповної зайнятості за видами промислової діяльності у 2010 році _____ | 110 |

Розділ VI. Кількість державних службовців та посадових осіб органів місцевого самоврядування

| | | |
|------|--|-----|
| 6.1. | Динаміка кількості державних службовців _____ | 112 |
| 6.2. | Динаміка кількості державних службовців (діаграма) _____ | 112 |

| | | |
|-------|---|-----|
| 6.3. | Динаміка кількості державних службовців у розрізі міст і районів _____ | 113 |
| 6.4. | Кількість державних службовців на 31 грудня 2010 року _____ | 114 |
| 6.5. | Кількість державних службовців за статтю та категоріями посад на 31 грудня 2010 року _____ | 115 |
| 6.6. | Розподіл державних службовців, які обіймають посади керівників та спеціалістів, за статтю на 31 грудня 2010 року (діаграма) _____ | 115 |
| 6.7. | Кількість державних службовців за категоріями посад у розрізі міст і районів на 31 грудня 2010 року _____ | 116 |
| 6.8. | Розподіл державних службовців – керівників за статтю та категоріями посад на 31 грудня 2010 року (діаграма) _____ | 118 |
| 6.9. | Розподіл державних службовців – спеціалістів за статтю та категоріями посад на 31 грудня 2010 року (діаграма) _____ | 118 |
| 6.10. | Кількість державних службовців за статтю у розрізі міст і районів на 31 грудня 2010 року _____ | 119 |
| 6.11. | Кількість державних службовців за рівнем освіти та категоріями посад на 31 грудня 2010 року _____ | 120 |
| 6.12. | Кількість державних службовців за рівнем освіти у розрізі міст і районів на 31 грудня 2010 року _____ | 121 |
| 6.13. | Кількість працівників, які вибули з державної служби, за категоріями посад на 31 грудня 2010 року _____ | 122 |
| 6.14. | Кількість працівників, які прийняті на державну службу, за категоріями посад на 31 грудня 2010 року _____ | 123 |
| 6.15. | Розподіл державних службовців за стажем роботи та категоріями посад на 31 грудня 2010 року _____ | 124 |
| 6.16. | Розподіл державних службовців, які обіймають посади керівників та спеціалістів за стажем роботи на 31 грудня 2010 року (діаграма) _____ | 124 |
| 6.17. | Розподіл державних службовців за стажем роботи у розрізі міст і районів на 31 грудня 2010 року _____ | 125 |
| 6.18. | Кількість державних службовців, які підвищили кваліфікацію, за категоріями посад на 31 грудня 2010 року _____ | 126 |
| 6.19. | Динаміка кількості посадових осіб органів місцевого самоврядування _____ | 127 |
| 6.20. | Динаміка кількості посадових осіб органів місцевого самоврядування (діаграма) _____ | 127 |
| 6.21. | Динаміка кількості посадових осіб органів місцевого самоврядування у розрізі міст і районів _____ | 128 |
| 6.22. | Кількість посадових осіб за структурою органів місцевого самоврядування на 31 грудня 2010 року _____ | 129 |
| 6.23. | Кількість посадових осіб органів місцевого самоврядування у розрізі міст і районів на 31 грудня 2010 року _____ | 130 |
| 6.24. | Кількість посадових осіб органів місцевого самоврядування за статтю та категоріями посад на 31 грудня 2010 року _____ | 131 |

| | | |
|-------|---|-----|
| 6.25. | Розподіл посадових осіб органів місцевого самоврядування, які біймають посади керівників та спеціалістів, за статтю на 31 грудня 2010 року (діаграма) _____ | 131 |
| 6.26. | Розподіл керівників органів місцевого самоврядування за статтю та категоріями посад на 31 грудня 2010 року (діаграма) _____ | 132 |
| 6.27. | Розподіл спеціалістів органів місцевого самоврядування за статтю та категоріями посад на 31 грудня 2010 року (діаграма) _____ | 132 |
| 6.28. | Кількість посадових осіб органів місцевого самоврядування за статтю у розрізі міст і районів на 31 грудня 2010 року _____ | 133 |
| 6.29. | Кількість посадових осіб органів місцевого самоврядування за рівнем освіти та категоріями посад на 31 грудня 2010 року _____ | 134 |
| 6.30. | Кількість посадових осіб органів місцевого самоврядування за рівнем освіти у розрізі міст і районів на 31 грудня 2010 року _____ | 135 |
| 6.31. | Кількість працівників, які вибули з органів місцевого самоврядування за категоріями посад на 31 грудня 2010 року _____ | 136 |
| 6.32. | Кількість працівників, які прийняті в органи місцевого самоврядування, за категоріями посад на 31 грудня 2010 року _____ | 137 |
| 6.33. | Розподіл посадових осіб органів місцевого самоврядування за стажем роботи та категоріями посад на 31 грудня 2010 року _____ | 138 |
| 6.34. | Розподіл посадових осіб органів місцевого самоврядування, які обіймають посади керівників та спеціалістів, за стажем роботи на 31 грудня 2010 року (діаграма) _____ | 138 |
| 6.35. | Розподіл посадових осіб органів місцевого самоврядування за стажем роботи у розрізі міст і районів на 31 грудня 2010 року _____ | 139 |
| 6.36. | Кількість посадових осіб органів місцевого самоврядування, які підвищили кваліфікацію за категоріями посад на 31 грудня 2010 року _____ | 140 |

Розділ VII. Заробітна плата та стан її виплати

| | | |
|-------|---|-----|
| 7.1 | Динаміка доходів і витрати населення _____ | 142 |
| 7.2. | Динаміка структури доходів і витрат населення _____ | 142 |
| 7.3. | Структура грошових доходів домогосподарств _____ | 143 |
| 7.4. | Динаміка середнього розміру місячної пенсії _____ | 143 |
| 7.5. | Динаміка середньомісячної номінальної заробітної плати за видами економічної діяльності _____ | 144 |
| 7.6. | Динаміка середньомісячної номінальної заробітної плати за видами промислової діяльності _____ | 145 |
| 7.7. | Динаміка середньомісячної номінальної заробітної плати у розрізі міст і районів _____ | 146 |
| 7.8. | Індекси заробітної плати та споживчих цін (діаграма) _____ | 147 |
| 7.9. | Динаміка реальної заробітної плати _____ | 147 |
| 7.10. | Динаміка індексу споживчих цін _____ | 148 |

| | | |
|-------|--|-----|
| 7.11. | Динаміка індексу споживчих цін (діаграма) | 148 |
| 7.12. | Середньомісячна номінальна заробітна плата за видами економічної діяльності у 2010 році | 149 |
| 7.13. | Середньомісячна номінальна заробітна плата за основними видами економічної діяльності (діаграма) | 150 |
| 7.14. | Середньомісячна номінальна заробітна плата за видами промислової діяльності у 2010 році | 151 |
| 7.15. | Середньомісячна номінальна заробітна плата в економіці у розрізі міст і районів у 2010 році | 152 |
| 7.16. | Співвідношення рівнів заробітної плати міст і районів до середнього рівня в економіці області у 2010 році (діаграма) | 153 |
| 7.17. | Кількість та середньомісячна номінальна заробітна плата жінок за видами економічної діяльності у 2010 році | 154 |
| 7.18. | Заробітна плата жінок та чоловіків за основними видами економічної діяльності у 2010 році (діаграма) | 155 |
| 7.19. | Кількість та середньомісячна номінальна заробітна плата жінок за видами промислової діяльності у 2010 році | 156 |
| 7.20. | Динаміка кількості працівників, яким заробітну плату нараховано у межах законодавчо встановлених соціальних стандартів, що діяли у грудні відповідного року (діаграма) | 157 |
| 7.21. | Розподіл найманих працівників за розмірами заробітної плати (діаграма) | 157 |
| 7.22. | Розподіл працівників за видами економічної діяльності за розмірами нарахованої їм заробітної плати у грудні 2010 року | 158 |
| 7.23. | Розподіл працівників за видами промислової діяльності за розмірами нарахованої їм заробітної плати у грудні 2010 року | 160 |
| 7.24. | Кількість штатних працівників у яких нарахована заробітна плата була у межах мінімальної за видами економічної діяльності за грудень 2010 року | 162 |
| 7.25. | Кількість штатних працівників у яких нарахована заробітна плата була у межах мінімальної за видами промислової діяльності за грудень 2010 року | 163 |
| 7.26. | Динаміка нарахованого фонду оплати праці за видами економічної діяльності | 164 |
| 7.27. | Динаміка нарахованого фонду оплати праці за видами промислової діяльності | 165 |
| 7.28. | Структура нарахованого фонду оплати праці за видами економічної діяльності у 2010 році | 166 |
| 7.29. | Структура нарахованого фонду оплати праці за видами промислової діяльності у 2010 році | 167 |
| 7.30. | Середньомісячна номінальна заробітна плата за видами економічної діяльності у січні – грудні 2010 року | 168 |
| 7.31. | Середньомісячна номінальна заробітна плата за видами промислової діяльності у січні - грудні 2010 року | 170 |

| | | |
|-------|---|-----|
| 7.32. | Динаміка сум заборгованості з виплати заробітної плати (діаграма) _____ | 172 |
| 7.33. | Динаміка сум заборгованості з виплати заробітної плати (діаграма) _____ | 172 |
| 7.34. | Динаміка сум заборгованості з виплати заробітної плати в економіці у розрізі міст і районів _____ | 173 |
| 7.35. | Структура заборгованості з виплати заробітної плати за основними видами економічної діяльності (діаграма) _____ | 174 |
| 7.36. | Заборгованість з виплати заробітної плати, з урахуванням економічно неактивних підприємств, за видами економічної діяльності на 1 січня 2010 року _____ | 175 |
| 7.37. | Заборгованість з виплати заробітної плати, з урахуванням економічно неактивних підприємств, за видами промислової діяльності на 1 січня 2010 року _____ | 176 |
| 7.38. | Заборгованість з виплати заробітної плати, з урахуванням економічно неактивних підприємств, у розрізі міст і районів на 1 січня 2010 року _____ | 177 |
| 7.39. | Структура заборгованості з виплати заробітної плати, з урахуванням економічно неактивних підприємств на 1 січня _____ | 178 |

Розділ VIII. Робочий час та його використання

| | | |
|-------|---|-----|
| 8.1. | Динаміка структури використання робочого часу (діаграма) _____ | 180 |
| 8.2. | Динаміка використання фонду робочого часу за видами економічної діяльності _____ | 180 |
| 8.3. | Динаміка використання фонду робочого часу за видами промислової діяльності _____ | 181 |
| 8.4. | Використання фонду робочого часу працівників за видами економічної діяльності у 2010 році _____ | 182 |
| 8.5. | Використання фонду робочого часу працівників за видами промислової діяльності у 2010 році _____ | 184 |
| 8.6. | Структура фонду робочого часу за видами економічної діяльності у 2010 році _____ | 186 |
| 8.7. | Структура фонду робочого часу за видами промислової діяльності у 2010 році _____ | 188 |
| 8.8. | Структура фонду робочого часу в 2010 році (діаграма) _____ | 190 |
| 8.9. | Зміни робочого часу у січні-грудні 2010 року (діаграма) _____ | 190 |
| 8.10. | Відпрацьований робочий час за видами економічної діяльності у січні-грудні 2010 року _____ | 191 |
| 8.11. | Відпрацьований робочий час за видами промислової діяльності у січні-грудні 2010 року _____ | 193 |
| 8.12. | Тривалість відпустки працівників за видами економічної діяльності у 2010 році _____ | 195 |
| 8.13. | Тривалість відпустки працівників за видами промислової діяльності у 2010 році _____ | 196 |

| | | |
|-------|---|-----|
| 8.14. | Тимчасова непрацездатність працівників за видами економічної діяльності у 2010 році _____ | 197 |
| 8.15. | Тимчасова непрацездатність працівників за видами промислової діяльності у 2010 році _____ | 198 |

Розділ ІХ. Підготовка та підвищення кваліфікації кадрів

| | | |
|-------|--|-----|
| 9.1. | Динаміка підготовки та підвищення кваліфікації кадрів за статтю (діаграма) _____ | 200 |
| 9.2. | Динаміка підготовки кадрів _____ | 201 |
| 9.3. | Підготовка кадрів за видами економічної діяльності у 2010 році _____ | 202 |
| 9.4. | Підготовка кадрів за видами промислової діяльності у 2010 році _____ | 203 |
| 9.5. | Професійне навчання працівників за місцем навчання, видами підготовки кадрів та видами економічної діяльності у 2010 році _____ | 204 |
| 9.6. | Розподіл навчених новим професіям за видами підготовки, та основними видами економічної діяльності у 2010 році (діаграма) _____ | 205 |
| 9.7. | Розподіл навчених новим професіям за місцем підготовки, та основними видами економічної діяльності у 2010 році (діаграма) _____ | 205 |
| 9.8. | Професійне навчання працівників за місцем навчання, видами підготовки та видами промислової діяльності у 2010 році _____ | 206 |
| 9.9. | Динаміка підвищення кваліфікації _____ | 207 |
| 9.10. | Підвищення кваліфікації працівників за видами економічної діяльності у 2010 році _____ | 208 |
| 9.11. | Підвищення кваліфікації працівників за видами промислової діяльності у 2010 році _____ | 209 |
| 9.12. | Підвищення кваліфікації працівників за місцем навчання та видами економічної діяльності у 2010 році _____ | 210 |
| 9.13. | Підвищення кваліфікації працівників за місцем навчання та видами промислової діяльності у 2010 році _____ | 211 |
| 9.14. | Підвищення кваліфікації працівників економіки за місцем навчання у розрізі міст і районів у 2010 році _____ | 212 |
| 9.15. | Розподіл працівників економіки за місцем підвищення кваліфікації у 2010 році (діаграма) _____ | 213 |
| 9.16. | Розподіл працівників економіки, які пройшли підвищення кваліфікації кадрів, за професійними групами у 2010 році (діаграма) _____ | 213 |
| 9.17. | Підвищення кваліфікації працівників за професійними групами та видами промислової діяльності у 2010 році _____ | 214 |

Розділ X. Основні показники статистики праці за регіонами України

| | | |
|--------|---|-----|
| 10.1. | Динаміка економічно активного населення за регіонами України _____ | 216 |
| 10.2. | Динаміка кількості зайнятого населення за регіонами України _____ | 217 |
| 10.3. | Зайняте населення за регіонами України у 2010 році (діаграма) _____ | 219 |
| 10.4. | Безробітне населення (МОП) за регіонами України у 2010 році (діаграма) _____ | 219 |
| 10.5. | Динаміка безробітного населення (МОП) за регіонами України _____ | 220 |
| 10.6. | Динаміка кількості зареєстрованих безробітних за регіонами України _____ | 221 |
| 10.7. | Рівні безробіття за регіонами України у 2010 році (діаграма) _____ | 222 |
| 10.8. | Динаміка рівнів безробіття населення (МОП) за регіонами України _____ | 223 |
| 10.9. | Динаміка рівнів зареєстрованого безробіття за регіонами України _____ | 224 |
| 10.10. | Динаміка вивільнення працівників за регіонами України _____ | 225 |
| 10.11. | Динаміка попиту на робочу силу за регіонами України _____ | 226 |
| 10.12. | Динаміка навантаження незайнятого населення на одне вільне робоче місце (вакансію) за регіонами України _____ | 227 |
| 10.13. | Динаміка працевлаштування незайнятих трудовою діяльністю громадян за регіонами України _____ | 228 |
| 10.14. | Динаміка рівнів працевлаштування незайнятих трудовою діяльністю громадян за регіонами України _____ | 229 |
| 10.15. | Динаміка кількості працівників економіки за регіонами України _____ | 230 |
| 10.16. | Динаміка кількості працівників (діаграма) _____ | 231 |
| 10.17. | Кількість працівників у 2010 році за регіонами України (діаграма) _____ | 231 |
| 10.18. | Динаміка індексу реальної заробітної плати (діаграма) _____ | 232 |
| 10.19. | Заробітна плата працівників у 2006-2010 роках за регіонами України (діаграма) _____ | 232 |
| 10.20. | Динаміка середньомісячної номінальної заробітної плати в економіці за регіонами України _____ | 233 |
| 10.21. | Динаміка індексів реальної заробітної плати за регіонами України _____ | 234 |
| 10.22. | Динаміка сум заборгованості із виплати заробітної плати за регіонами України _____ | 235 |
| 10.23. | Сума заборгованості із виплати заробітної плати станом на 1 січня 2011 року за регіонами України (діаграма) _____ | 236 |
| | Методологічні пояснення | 237 |

Аналітично-статистичний огляд соціально-трудових відносин у Львівській області у 2010 році

Кількісний та якісний склад найманих працівників

До суспільного виробництва у 2010р. в області було залучено 1096,7 тис.осіб у віці 15-70 років, із них 1007,7 тис.осіб склало працездатне населення. Рівень зайнятості населення у віці 15-70 років у 2010р. становив 58,0%, причому до 2009р. спостерігалось поступове збільшення зайнятості, у 2009р. відбулося зменшення порівняно з попереднім роком (на 0,3 в.п.), а у 2010р. - збільшення (на 0,2 в.п.). Для працездатних осіб рівень зайнятості був вищий (64,1%) та збільшився за останій рік на 1,4 в.п.

В Україні рівень зайнятості населення у віці 15-70 років у 2010р. склав 58,5%, працездатного віку – 65,6%.

Серед зайнятого населення майже дві третини (646,4 тис. осіб) становили працюючі за наймом на підприємствах та в організаціях зареєстрованого сектора економіки та 450,3 тис.осіб – зайняті в секторі самостійної зайнятості.

У 2010р. в області збереглася тенденція до збільшення питомої ваги самостійно зайнятих та скорочення найманих працівників: частка найманих працівників скоротилася з 75,5% у 2000р. до 58,9 % у 2010р., а частка самостійно зайнятих, відповідно, зросла з 24,5% до 41,1 %. Основним видом діяльності серед самостійно зайнятих залишається сільськогосподарське виробництво - практично кожний другий. Іншими поширеними видами діяльності у цьому секторі зайнятості є торгівля та будівництво.

Серед найманих працівників економіки області відбувається перерозподіл між сферами послуг та виробництва: якщо у промисловості, сільському господарстві та в будівництві у 2000р. було зайнято 43,5%, то у 2010р. – 28,9% усіх найманих працівників.

За останні 10 років значно скоротилася частка найманих працівників підприємств сільського господарства (з 11,3% до 2,8%), промисловості (з 27,2% до 21,3%). На противагу, збільшилась частка найманих працівників організацій торгівлі, ремонту автомобілів, побутових виробів та предметів особистого вжитку, готелів та ресторанів (з 9,2% до 11,6%), апарату органів управління (з 8,3 % до 9,8%), транспорту та зв'язку (з 8,0% до 8,9%), установ освіти (з 11,7% до 15,8%) та охорони здоров'я (з 9,6% до 12,3%).

У територіальному розрізі наймана робоча сила нерівномірно розподілена, що зумовлено історично різним рівнем розвитку економіки: найбільше їх зосереджено у містах Львів – 320,0 тис.осіб (49,5%), Дрогобич – 23,7 тис.осіб (3,6 %), Червоноград – 20,1 тис.осіб (3,1%), Стрий – 16,6тис. осіб (2,6%) та районах Сокальському – 21,9 тис.осіб (3,4%), Жовківському – 18,6 тис.осіб (2,9%), Яворівському – 17,8 тис.осіб (2,7%).

Кількість найманих працівників підприємств, установ та організацій у Львівській області на кінець 2010р. становила 580,9 тис.осіб. Найбільше - на промислових підприємствах (22,4%), в установах освіти (18,7%), охорони здоров'я (14,3%), на підприємствах транспорту і зв'язку (9,5%) торгівлі, ремонту автомобілів, побутових виробів та предметів особистого вжитку (9,4%).

Частка найманих працівників області в Україні складає 5,3%.

Більш, ніж половину (55,2%) найманих працівників Львівської області складають жінки та 44,8% - чоловіки.

Кількість працівників, які прийняті на умовах неповного робочого дня (тижня) у 2010р. становила 37,1 тис.осіб, або 6,4% облікової кількості працівників, Слід зазначити, що переважну більшість таких працівників складають жінки (72,5%).

На кінець 2010р. кількість зайнятої молоді (працівники у віці 15-34 років) становила 183,7 тис.осіб.

Частка молоді серед працівників, на кінець року, складає 31,6%.

Найбільш пріоритетними для молоді були такі види діяльності: фінансова діяльність (56,8%), торгівля, ремонт автомобілів, побутових виробів та предметів особистого вжитку (49,7%), готелі та ресторани (49,3%), виробництво електричного, електронного та оптичного устаткування (42,9%), текстильне виробництво; виробництво одягу, хутра та виробів з хутра (38,9%), виробництво гумових та пластмасових виробів (38,9%), виробництво шкіри, виробів зі шкіри та інших матеріалів (37,9%), інші галузі промисловості (37,4%), державне управління (35,9%). А найменш привабливими є рибальство, рибництво, добування корисних копалин (крім паливно - енергетичних), виробництво продуктів нафтоперероблення, дослідження і розробки (14,5%- 19,5%).

Кількість працівників передпенсійного віку (жінки у віці 50-54 років, чоловіки 55-59 років) у 2010р. склала 69,3 тис.осіб. Їх питома вага у загальній кількості працівників області склала 11,9%.

Серед цієї категорії працівників майже 62,4% становили жінки та 37,6% - чоловіки .

Найбільша питома вага працівників передпенсійного віку серед зайнятих на підприємствах з добування корисних копалин, крім паливно-енергетичних (18,0% облікової кількості штатних працівників виду), рибальства, рибництва (17,1%), металургійного виробництва та виробництва готових металевих виробів (16,4%), хімічного виробництва (15,8%), виробництва транспортних засобів та устаткування (15,6%), виробництва машин та устаткування (15,2%), в готелях та ресторанах (14,5%), в організаціях які надають комунальні та індивідуальні послуги; здійснюють діяльність у сфері культури і спорту (13,7%).

Наприкінці 2010р. на підприємствах в установах та організаціях області було зайнято 99,1 тис.осіб, які отримують пенсії. Питома вага зазначеної категорії працівників становить: в області 17,1% облікової кількості працівників, в Україні – 17,8%.

Серед зазначеної категорії працівників 72,1% отримують пенсію по досягненню пенсійного віку, 24,6% - за інвалідністю та 3,3% - за вислугу років. Серед зазначеної категорії працівників більш, ніж половину (58,9%) складають жінки.

Найчастіше праця пенсіонерів використовувалась в установах освіти (23,8%), на промислових підприємствах, в організаціях охорони здоров'я (по 19,8%).

Освіта є одним з головних чинників для оцінки якості трудового потенціалу та ефективним засобом підвищення рівня конкурентоспроможності робочої сили.

Кількість працівників, які мають вищу, неповну та базову вищу освіту наприкінці 2010р. в економіці області становила 342,1 тис.осіб, або 58,9% працюючих на підприємствах. У цілому в Україні їх питома вага складає 56,6%.

Вищу освіту мали 210,0 тис. штатних працівників (майже кожний третій працюючий), 132,1 тис.осіб. – неповну та базову вищу освіту (кожний четвертий).

Слід зазначити, що значна частка найманих працівників зайнята на робочих місцях, які не потребують наявності високого освітнього рівня. Так, якщо в рибальстві, рибництві сільському господарстві, промисловості на сьогодні високоосвітні кадри використовуються мало (12,6%-21,5%), від облікової кількості працівників), то в таких видах як дослідження та розробки, фінансова діяльність, державне управління, навпаки, освітній рівень досить високий (72,6%-58,4%).

Мобільність робочої сили

На обсяги підготовки чи перепідготовки кадрів впливає мобільність робочої сили. Співвідношення вибулих над прийнятими у 2010р. складало 13,2 тис. осіб.

У 2010р. з різних причин залишили робочі місця 119,1 тис. осіб, або 21,5% загальної кількості зайнятих, із них 102,4 тис. осіб (18,5%) – через плінність кадрів, 8,4 тис. осіб (1,5%) - із причин скорочення штатів.

Майже в усіх видах діяльності, за винятком торгівлі, готелів та ресторанів, освіти, охорони здоров'я спостерігалось перевищення кількості вибулих осіб над прийнятими, що призводить до щорічного скорочення кількості найманих працівників.

Найбільш вагоме вибуття кадрів зафіксовано у таких видах діяльності, як сільське господарство, мисливство та пов'язані з ними послуги (63,1% загальної кількості працівників); роздрібна торгівля, ремонт побутових виробів та предметів особистого вжитку (41,8%); будівництво (36,9%); діяльність готелів та ресторанів (33,1%).

Упродовж 2010р. було прийнято 105,9 тис. осіб (19,1% загальної кількості працівників). Із зазначеної кількості прийнятих, 10,1 тис. осіб (9,5%) – на новостворені робочі місця.

Робочий час та його використання

Рівень завантаження працівників, виходячи з обсягів виконаних робіт (послуг) та випуску продукції, в економіці області у 2010р. становив 94,8% штатної кількості (526,0 тис. осіб). Надлишок робочої сили становив 28,9 тис. осіб, із них 10,6 тис. осіб (8,4% середньооблікової кількості штатних працівників) – на промислових підприємствах, 6,9 тис. осіб (27,0%) – в організаціях будівництва, 3,6 тис. осіб (6,7%) – в організаціях транспорту та зв'язку, 3,0 тис. осіб (5,9%) – на підприємствах торгівлі, 2,7 тис. осіб (3,5%) – в установах охорони здоров'я, 1,4 тис. осіб (1,4%) – в установах державного управління.

Одним працівником у 2010р. було відпрацьовано 1577 годин, невідпрацьований час становив 295 годин, з нього 148 годин склали щорічні відпустки, 64 години - переведення на неповний робочий день (тиждень) з економічних причин, 43 години – тимчасова непрацездатність, 19 годин – інші відпустки без збереження заробітної плати, 10 годин – відпустки без збереження заробітної плати за згодою сторін.

В області за два останні роки намітилася позитивна тенденція скорочення показників вимушеної неповної зайнятості: частка працівників, які перебували у відпустках без збереження заробітної плати зменшилась з 21,1% у 2009р. до 16,9% у 2010р., частка осіб, які були переведені з економічних причин на неповний робочий день (тиждень), відповідно, з 7,3% до 5,3%.

У 2010р. кількість працівників, які перебували в відпустках без збереження заробітної плати становила 29,5 тис. осіб, переведені з економічних причин на неповний робочий день (тиждень) – 93,6 тис. осіб. Найбільше працівників, які перебували в умовах вимушеної неповної зайнятості з економічних причин було зафіксовано у промисловості (відповідно, 14,6 тис. осіб та 31,7 тис. осіб), будівництві (8,8 тис. осіб та 14,5 тис. осіб), на підприємствах транспорту та зв'язку (0,6 тис. осіб та 23,1 тис. осіб), торгівлі (0,8 тис. осіб та 9,8 тис. осіб).

Професійна підготовка та підвищення кваліфікації кадрів

У 2010р. новим професіям (первинна професійна підготовка, перепідготовка) було навчено 5,5 тис.осіб. (1% облікової кількості штатних працівників). В цілому в країні питома вага навчених новим професіям у 2010р. становила 2,0%.

Серед навчених новим професіям 4,5 тис.осіб (81,0%) складають чоловіки та 1,0 тис.осіб (19,0%) - жінки.

Слід відзначити, що 72,2% працівників пройшли навчання безпосередньо на виробництві, у тому числі 35,2% - за індивідуальною формою навчання та 37,0% - за курсовою.

У навчальних закладах освіти різних типів за договорами пройшли навчання 1,5 тис.осіб, або 27,8% навчених новим професіям. Із зазначеної кількості – 1,3 тис.осіб (87,5%) навчалися у професійно - технічних закладах освіти та 0,2 тис.осіб (12,5%) – у вищих закладах I-IV рівнів акредитації.

Найбільш інтенсивно підготовка кадрів здійснювалася у таких видах діяльності як промисловість – 3,7 тис.осіб (2,9% облікової кількості штатних працівників), діяльність транспорту і зв'язку – 1 тис.осіб (1,9%), будівництво – 0,3 тис.осіб (1,1%). Натомість, у таких видах, як діяльність готелів та ресторанів, дослідження та розробки, державне управління, сільське господарство й мисливство – підготовка кадрів була незначною (0,0% –0,5% від усіх навчених).

Навчання новим професіям у 2010р. здійснювалося за двома напрямками: 3,7 тис.осіб (66,7% кількості працівників, які пройшли підготовку) - здійснили перепідготовку та 1,8 тис.осіб (33,4%) - пройшли первинну підготовку.

В економіці області первинна професійна підготовка поширена у таких видах діяльності як: лісове господарство (79,2% облікової кількості працівників, які пройшли навчання), діяльність пошти та зв'язку (86,0%), а перепідготовка - в сільському господарстві, мисливстві та пов'язаних з ними послугах (96,4%), будівництві (94,1%).

У процесі вторинної професійної підготовки працівників відбувається підвищення кваліфікації з метою ознайомлення та пристосування до потреб конкретного виробництва, що у свою чергу призводить до збереження наявної робочої сили.

У 2010р. підвищення кваліфікації за різними формами навчання в області пройшли 41,5 тис.осіб, або 7,1% облікової кількості штатних працівників. Крім того, 132 особи навчались за кордоном. Питома вага таких працівників загалом в Україні складає 8,6%.

Більше половини (53,5%) працівників, які підвищили кваліфікацію, складають жінки, 46,5% - чоловіки.

Більшість працівників (69,8%) підвищували свою кваліфікацію у навчальних закладах різних типів за договорами, а решта (30,2%) – безпосередньо на виробництві (в Україні, відповідно, 49,7% та 50,3%). Зокрема, за видами економічної діяльності це

співвідношення було таким: у промисловості 76,3% - безпосередньо на виробництві та 23,7% - у навчальних закладах різних типів за договорами; у будівництві, відповідно - 47,2% та 52,8%; транспорті та зв'язку – 58,1% та 41,9%; фінансовій діяльності – 82,6% та 17,4%; державному управлінні – 16,3% та 83,7%; освіті – 4,1% та 95,9%; охорона здоров'я та надання соціальної допомоги – 1,1% та 98,9%.

За професійними групами кількість працівників, які підвищили кваліфікацію, розподілились таким чином: 64,2% - професіонали та фахівці, 24,6% - робітники, 9,4% - керівники, 1,8% технічні службовці (загалом в Україні, відповідно, 45,6%, 36,7%, 14,8% 2,9%). Порівняно з попереднім роком зросли обсяги підвищення кваліфікації керівників, професіоналів і фахівців, технічних службовців та знизилася – робітників. Слід зазначити, що керівники, професіонали, фахівці підвищували свою кваліфікацію переважно у навчальних закладах різних типів за договорами, а робітники та технічні службовці – безпосередньо на виробництві.

Заробітна плата та стан її виплати

У ринкових умовах заробітна плата є специфічною формою ціни робочої сили. Вона формується під впливом значної кількості чинників – як ринкових (співвідношення попиту і пропозиції на ринку праці тощо), так і не ринкових (державна політика у сфері оплати праці, доходів населення). На даний час оплата праці виконує властиві їй функції неповною мірою. Це пов'язано з її низьким рівнем, який не забезпечує достатнього життєвого рівня працюючих, слабким зв'язком рівня оплати праці з її результатами, а також наявністю в системі організації оплати праці низки проблем.

За 2000-2008рр. середньомісячна номінальна заробітна плата в економіці Львівської області зросла у 10,3 раза, або майже на 30% щорічно. У наступні роки темпи зростання заробітної плати значно уповільнилися: у 2009р. приріст становив 6,2%, у 2010р. – 19,0%.

На підвищення рівня оплати праці в області, як і загалом в країні, впливає збільшення в законодавчому порядку розмірів основних соціальних стандартів. Лише упродовж 2010р. рівень мінімальної заробітної плати, як важливої складової механізму оплати праці, у законодавчому порядку зріс: з 869 грн. у січні до 922 грн. у грудні. Слід відзначити, що її розмір порівняно з 2000р. збільшився у 7,8 раза.

Співвідношення між середньомісячною заробітною платою та розміром прожиткового мінімуму дає можливість оцінити ступінь реалізації відтворювальної функції оплати праці. За 2000-2010рр. це співвідношення коливалося з 72,7% до 2,1 раза, що з урахуванням заниженого прожиткового мінімуму не дозволяє забезпечити відтворення робочої сили на достатньому рівні.

Зростання номінальної заробітної плати відбулося на підприємствах та в організаціях усіх видів економічної діяльності. Найвищий ріст зафіксовано в організаціях транспорту та зв'язку (41,8%), на підприємствах лісового господарства (37,6%), в організаціях, які здійснюють діяльність у сфері культури, сорту, відпочинку та розваг (34,5%), в установах охорони здоров'я (25,6%), в готельному господарстві (25,0%), на підприємствах сільського господарства та мисливства (22,7%), на промислових підприємствах (21,7%), в організаціях будівництва (20,9%).

Серед промислових видів діяльності зростання було в межах від 13,3% на підприємствах з виробництва та розподіленні електроенергії, газу і води до 31,4% з виробництва транспортних засобів та устаткування. Водночас на підприємствах із

добування корисних копалин, крім паливно-енергетичних відбулося зниження номінальної заробітної плати на 3,3%.

Продовжує утримуватися високий рівень диференціації за видами економічної діяльності. Так, найбільш оплачуваними в області у 2010р. були працівники фінансових установ, підприємств транспорту і зв'язку, державного управління в яких розмір заробітної плати у 1,8-1,3 раза перевищив середній по економіці області. Серед промислових видів діяльності на підприємствах з видобування паливно-енергетичних корисних копалин, з виробництва продуктів нафтоперероблення, з виробництва та розподілення електроенергії, газу та води, хімічного виробництва, з виробництва машин та устаткування, з виробництва електричного, електронного та оптичного устаткування її розмір в 1,8-1,2 раза перевищив середній в області.

Водночас заробітна плата працюючих на підприємствах з добування корисних копалин, крім паливно-енергетичних, в готельному господарстві, в організаціях будівництва, в установах охорони здоров'я, на підприємствах з виробництва шкіри, виробів зі шкіри, текстильного виробництва, целюлозно-паперового виробництва, металургійного виробництва, сільського господарства та мисливства, торгівлі залишається нижчою (відповідно на 40,4% - 19,6%) за середню по економіці. Це свідчить про низьку вартість робочої сили у зазначених видах діяльності.

У 2010р. збереглась певна диспропорція в оплаті праці чоловіків і жінок. Так, рівень оплати праці жінок був на 17,9% нижчим, ніж у чоловіків. Найбільша різниця у розмірах заробітної плати жінок та чоловіків зафіксована у добувній промисловості – 47,7%, а також на підприємствах пошти та зв'язку, сільського господарства та мисливства, з виробництва машин та устаткування, у фінансових установах, де вона складала 42,5%-23,9%.

За результатами обстеження підприємств, установ та організацій, серед 524,2 тис. працівників, які у грудні відпрацювали 50% і більше робочого часу, 7,5% мали нарахування в межах мінімальної заробітної плати. Найбільша частка працівників, яким нараховано мінімальний її рівень, спостерігалась у видах діяльності переважно з низьким рівнем середньомісячної заробітної плати: сільському господарстві та мисливстві (19,7%), готельному господарстві (16,5%), будівництві (15,7%), торгівлі (12,1%), які надають комунальні та індивідуальні послуги та здійснюють діяльність у сфері культури і спорту (10,6%), які здійснюють операції з нерухомим майном, зайняті орендою, інжинірингом та наданням послуг підприємцям (9,8%).

Разом з тим, серед 405,3 тис. осіб, які повністю відпрацювали грудень 2010р., нарахування в межах мінімальної заробітної плати мали 3,1% працівників.

Майже у двох третин працівників нарахування були у межах середнього рівня заробітної плати у грудні 2010р. (2252 грн.). Заробітну плату понад 3000 грн. отримав майже кожний п'ятий працівник. Найбільше таких працівників спостерігалось у фінансових установах (45,9%), державного управління (40,7%), підприємств транспорту та зв'язку (34,6%), організацій, які займаються дослідженнями і розробками (31,1%) та здійснюють діяльність у сфері культури і спорту (27,1%), промислових підприємствах (26,7%).

Рівень заробітної плати працівників Львівської області у 2010р. складав 86,7% від середнього показника в економіці України та був меншим на 298 грн.

За регіонами України спостерігалася значна диференціація у розмірах заробітної плати: від 1659 грн. у Тернопільській області до 3431 грн. у м. Київ, що склало 2,1 раза.

Вище, ніж в області значення цього показника зафіксовано: в м. Київ (3431 грн.), Донецькій (2549 грн.), Дніпропетровській (2369 грн.), Київській (2295 грн.), Луганській (2271 грн.), Запорізькій (2187 грн.) областях, м. Севастополь (2167 грн.), Миколаївській (2122 грн.), Полтавській (2102 грн.), Харківській (2060 грн.), Одеській (2046 грн.) областях, АР Крим (1991 грн.), Рівненській області (1960 грн.).

Індекс реальної заробітної плати в області у 2010р. порівняно з 2009р. становив 108,1% (проти 90,1% у попередньому році). Слід відзначити, що зростання індексу реальної заробітної плати відбулося в усіх регіонах країни. Загалом по Україні цей показник був на 2,1 в.п. вищий і становив 110,2%, а за регіонами значення цього показника коливалося від 105,2% у м.Київ до 114,8% у Рівненській області.

Реальна заробітна плата у грудні (з урахуванням зростання індексу споживчих цін) порівняно з листопадом 2010р. зросла на 10,9%, а порівняно з груднем 2009р. – на 8,1%.

Упродовж 2000-2007рр., в області, відбулося значне скорочення заборгованості з виплати заробітної плати: з 219,5 млн.грн. на 1 січня 2000р. до 22,6 млн.грн. на 1 січня 2008р. У 2008-2009 роках стан розрахунків з працівниками значно погіршився: обсяг заборгованості, зріс до 83,2 млн.грн. Проте за останній рік ситуація дещо покращилася: сума боргу зменшилася порівняно з 1 січня 2010р. на 23% і на початок 2011р. склала 64,1 млн.грн.

У загальній структурі заборгованості 60,8% (39,0 млн.грн.) склав борг економічно активних підприємств, 29,4% (18,8 млн. грн.) – борг суб'єктів господарювання, щодо яких реалізуються процедури відновлення платоспроможності боржника, або визнання їх банкрутами, решту – 9,8% (6,3 млн.грн.) – економічно неактивних підприємств. Для порівняння: по Україні 53,1% - склав борг економічно активних підприємств, 42,1% - підприємств-банкрутів та 4,8% - економічно неактивних.

Загальний обсяг невиплаченої заробітної плати на 1 січня 2011р. дорівнював 5,0% фонду оплати праці, нарахованого за грудень 2010р. проти 7,6% на цю ж дату у минулому році. Найвищим цей відсоток зафіксовано: в готелях і ресторанах (28,0%), організаціях будівництва (23,6%), які здійснюють операції з нерухомим майном, орендою, інжинірингом та наданням послуг підприємцям (16,0%).

Частка боргу Львівщини в Україні становила 5,2%. За регіонами вища сума боргу, ніж в області зафіксована в Донецькій, Харківській, Луганській областях, АР Крим та м. Київ.

Порівняно з початком 2010р. сума боргу на економічно активних підприємствах області зменшилась на 39,7% (на 25,6 млн.грн.). При цьому 74,5% складав борг, утворений за січень-листопад 2010р., а решту 25,5% – борг, утворений у попередніх роках.

Переважна частина невиплаченої заробітної плати припала на організації, які зайняті операціями з нерухомим майном, орендою, інжинірингом та наданням послуг підприємцям – 29,4% (11,5 млн.грн.), підприємства промисловості – 24,8% (9,7 млн. грн.), організації будівництва – 15,7% (6,1 млн. грн.), підприємства торгівлі – 11,9% (4,7 млн.грн.), організації транспорту і зв'язку – 5,7% (2,2 млн.грн.).

Серед видів промислової діяльності найбільша сума боргу зафіксована на підприємствах з добування паливно-енергетичних корисних копалин – 2,2 млн.грн. (22,4% від суми боргу в промисловості), з виробництва іншої неметалевої мінеральної продукції – 1,9 млн.грн. (19,9%), з виробництва та розподілення електроенергії, газу та води – 1,7 млн.грн. (17,1%), з виробництва машин та устаткування – 0,9 млн.грн. (9,3%), з виробництва харчових продуктів, напоїв та тютюнових виробів – 0,5 млн.грн. (5,4%).

На 1 січня 2011р. заборгованість працівникам із виплати допомоги у зв'язку з тимчасовою втратою працездатності зменшилася порівняно з 1 січня 2010р. на 39,6% і становила 1,2 млн.грн.

Поряд із скороченням обсягів заборгованості з виплати заробітної плати, зменшилась (у 2,2 раза) кількість працівників, які вчасно не отримували заробітну плату: з 22,3 тис. осіб на 1 січня 2010р. до 10,0 тис. осіб на 1 січня 2011р. Частка таких працівників у загальній кількості охоплених спостереженням склала 1,8% (проти 4,1% на 1 січня 2010р.).

Кожному із зазначених працівників не виплачено в середньому 3881,0 грн., що становило 172,1% від рівня середньомісячної заробітної плати у грудні 2010р.

Поряд зі скороченням загальної суми заборгованості з виплати заробітної плати борг працівників підприємств-банкрутів, порівняно з 1 січня 2010р. зріс на 6,3 млн.грн., або в 1,5 раза і становив 18,8 млн.грн. Найбільша частка боргу підприємств – банкрутів припадає на промислові підприємства (37,7%), транспорту і зв'язку (20,3%), організації будівництва (14,3%) та підприємства торгівлі (11,6%).

На підприємствах, які призупинили виробничо-господарську діяльність (економічно неактивні), заборгованість із виплати заробітної плати порівняно з 1 січня 2010р. зросла на 3,5% і на 1 січня 2011р. становила 6,3 млн.грн. Найбільша сума заборгованості припадає на підприємства промисловості – 3,2 млн.грн. (51,1%), організації будівництва – 1,4 млн.грн. (21,8%), організації, що займаються операціями з нерухомим майном, орендою, інжинірингом та наданням послуг підприємцям – 0,5 млн.грн. (8,0%).

Колективні договори

Колективно-договірне регулювання трудових відносин на рівні підприємства є основою для забезпечення права працівників на безпеку праці.

Наприкінці 2010р. в області діяло 5,1 тис. договорів частка працівників, задіяних колективним договором становила 81,4% працюючих на цих підприємствах.

Існує значна диференціація рівня охоплення працівників колективно - трудовими договорами за видами економічної діяльності, за розмірами підприємств та організацій. У таких видах діяльності, як будівництво, сільське господарство, мисливство, транспорт і зв'язок, промисловість рівень охоплення колективним договором складає від 54,4% до 97,1%.

РОЗДІЛ I

ХАРАКТЕРИСТИКА ЕКОНОМІЧНО АКТИВНОГО НАСЕЛЕННЯ

1.1. Динаміка кількості населення за місцем проживання та статтю

| | Наявне населення | | | | | | | |
|----------------------------------|-------------------------|---------------|---------------|---------------|---------------|---------------|---------------|---------------|
| | 2002 | 2005 | 2006 | 2007 | 2008 | 2009 | 2010 | 2011 |
| Усе населення, тис.осіб | 2626,5 | 2588,0 | 2577,1 | 2568,4 | 2559,8 | 2552,9 | 2549,6 | 2544,7 |
| міське | 1558,7 | 1549,8 | 1549,5 | 1548,8 | 1548,0 | 1547,2 | 1548,0 | 1546,5 |
| сільське | 1067,8 | 1038,2 | 1027,6 | 1019,6 | 1011,8 | 1005,7 | 1001,6 | 998,2 |
| у % до всього населення | | | | | | | | |
| міське | 59,3 | 59,9 | 60,1 | 60,3 | 60,5 | 60,6 | 60,7 | 60,8 |
| сільське | 40,7 | 40,1 | 39,9 | 39,7 | 39,5 | 39,4 | 39,3 | 39,2 |
| Із загальної кількості населення | | | | | | | | |
| чоловіки | 1245,1 | 1225,5 | 1219,8 | 1214,8 | 1210,0 | 1206,4 | 1205,3 | 1203,2 |
| жінки | 1381,4 | 1362,5 | 1357,3 | 1353,6 | 1349,8 | 1346,5 | 1344,3 | 1341,5 |
| у % до всього населення | | | | | | | | |
| чоловіки | 47,4 | 47,4 | 47,3 | 47,3 | 47,3 | 47,3 | 47,3 | 47,3 |
| жінки | 52,6 | 52,6 | 52,7 | 52,7 | 52,7 | 52,7 | 52,7 | 52,7 |

Продовження табл. 1.1.

| | Постійне населення | | | | | | | |
|----------------------------------|---------------------------|---------------|---------------|---------------|---------------|---------------|---------------|---------------|
| | 2002 | 2005 | 2006 | 2007 | 2008 | 2009 | 2010 | 2011 |
| Усе населення, тис.осіб | | 2569,7 | 2558,8 | 2550,0 | 2541,4 | 2534,6 | 2531,2 | 2526,4 |
| міське | 1534,0 | 1526,9 | 1526,5 | 1525,8 | 1525,0 | 1524,3 | 1525,0 | 1523,5 |
| сільське | 1072,0 | 1042,8 | 1032,3 | 1024,2 | 1016,4 | 1010,3 | 1006,2 | 1002,9 |
| у % до всього населення | | | | | | | | |
| міське | 58,9 | 59,4 | 59,7 | 59,8 | 60,0 | 60,1 | 60,2 | 60,3 |
| сільське | 41,1 | 40,6 | 40,3 | 40,2 | 40,0 | 39,9 | 39,8 | 39,7 |
| Із загальної кількості населення | | | | | | | | |
| чоловіки | 1235,0 | 1216,5 | 1210,8 | 1205,8 | 1201,1 | 1197,4 | 1196,2 | 1194,2 |
| жінки | 1371,0 | 1353,2 | 1348,0 | 1344,2 | 1340,3 | 1337,2 | 1335,0 | 1332,2 |
| у % до всього населення | | | | | | | | |
| чоловіки | 47,4 | 47,3 | 47,3 | 47,3 | 47,3 | 47,2 | 47,3 | 47,3 |
| жінки | 52,6 | 52,7 | 52,7 | 52,7 | 52,7 | 52,8 | 52,7 | 52,7 |

Примітка. Дані про населення у 2002р. наведено за переписом - на 5 грудня 2001р., в інші роки - на 1 січня.

1.2. Розподіл постійного населення за основними віковими групами на 1 січня 2011 року

| | Усього | З нього у віці | | | Усього | З нього у віці | | |
|--------------------------|---------------|---------------------------|---------------|--------------------------|--------------|--------------------------------------|---------------|--------------------------|
| | | молодшому за працездатний | працездатному | старшому за працездатний | | молодшому за працездатний | працездатному | старшому за працездатний |
| | | тис.осіб | | | | у % до загальної кількості населення | | |
| Усього по області | 2526,4 | 425,1 | 1535,1 | 566,2 | 100,0 | 16,8 | 60,8 | 22,4 |
| м.Львів | 752,2 | 110,4 | 472,7 | 169,1 | 100,0 | 14,7 | 62,8 | 22,5 |
| м.Борислав | 37,5 | 6,6 | 22,3 | 8,6 | 100,0 | 17,6 | 59,5 | 22,9 |
| м.Дрогобич | 96,6 | 14,7 | 60,9 | 21,0 | 100,0 | 15,2 | 63,0 | 21,8 |
| м.Моршин | 4,6 | 0,8 | 2,8 | 1,0 | 100,0 | 17,4 | 60,9 | 21,7 |
| м.Новий Розділ | 28,8 | 5,1 | 18,6 | 5,1 | 100,0 | 17,7 | 64,6 | 17,7 |
| м.Самбір | 34,8 | 5,9 | 21,5 | 7,4 | 100,0 | 16,9 | 61,8 | 21,3 |
| м.Стрий | 59,9 | 9,3 | 38,3 | 12,3 | 100,0 | 15,5 | 63,9 | 20,6 |
| м.Трускавець | 21,2 | 3,1 | 13,2 | 4,9 | 100,0 | 14,6 | 62,3 | 23,1 |
| м.Червоноград | 82,6 | 13,0 | 51,7 | 17,9 | 100,0 | 15,7 | 62,6 | 21,7 |
| Бродівський | 60,8 | 11,2 | 35,2 | 14,4 | 100,0 | 18,4 | 57,9 | 23,7 |
| Буський | 46,6 | 8,4 | 27,0 | 11,2 | 100,0 | 18,0 | 58,0 | 24,0 |
| Городоцький | 69,3 | 12,0 | 41,4 | 15,9 | 100,0 | 17,3 | 59,7 | 23,0 |
| Дрогобицький | 74,5 | 13,2 | 44,1 | 17,2 | 100,0 | 17,7 | 59,2 | 23,1 |
| Жидачівський | 72,1 | 11,8 | 40,4 | 19,9 | 100,0 | 16,4 | 56,0 | 27,6 |
| Жовківський | 109,8 | 20,3 | 67,2 | 22,3 | 100,0 | 18,5 | 61,2 | 20,3 |
| Золочівський | 70,4 | 12,1 | 41,8 | 16,5 | 100,0 | 17,2 | 59,4 | 23,4 |
| Кам'янка-Бузький | 57,5 | 10,5 | 34,3 | 12,7 | 100,0 | 18,3 | 59,6 | 22,1 |
| Миколаївський | 63,2 | 11,3 | 37,5 | 14,4 | 100,0 | 17,9 | 59,3 | 22,8 |
| Мостиський | 57,5 | 10,9 | 33,9 | 12,7 | 100,0 | 19,0 | 58,9 | 22,1 |
| Перемишлянський | 40,5 | 6,9 | 21,9 | 11,7 | 100,0 | 17,0 | 54,1 | 28,9 |
| Пустомитівський | 112,5 | 19,1 | 68,5 | 24,9 | 100,0 | 17,0 | 60,9 | 22,1 |
| Радехівський | 48,7 | 9,0 | 28,3 | 11,4 | 100,0 | 18,5 | 58,1 | 23,4 |
| Самбірський | 69,8 | 12,9 | 41,7 | 15,2 | 100,0 | 18,5 | 59,7 | 21,8 |
| Сколівський | 47,3 | 9,7 | 27,1 | 10,5 | 100,0 | 20,5 | 57,3 | 22,2 |
| Сокальський | 93,8 | 16,8 | 55,7 | 21,3 | 100,0 | 17,9 | 59,4 | 22,7 |
| Старосамбірський | 78,2 | 13,5 | 46,0 | 18,7 | 100,0 | 17,3 | 58,8 | 23,9 |
| Стрийський | 62,2 | 11,0 | 37,0 | 14,2 | 100,0 | 17,7 | 59,5 | 22,8 |
| Турківський | 50,5 | 11,3 | 28,0 | 11,2 | 100,0 | 22,4 | 55,4 | 22,2 |
| Яворівський | 123,0 | 24,3 | 76,1 | 22,6 | 100,0 | 19,7 | 61,9 | 18,4 |

Продовження табл. 1.2.

| | Усього | З нього у віці | | | Усього | З нього у віці | | |
|-----------------------------|---------------|---------------------------|---------------|--------------------------|--------------|--------------------------------------|---------------|--------------------------|
| | | молодшому за працездатний | працездатному | старшому за працездатний | | молодшому за працездатний | працездатному | старшому за працездатний |
| | | тис.осіб | | | | у % до загальної кількості населення | | |
| У міських поселеннях | | | | | | | | |
| Усього по області | 1523,5 | 242,3 | 954,2 | 327,0 | 100,0 | 15,9 | 62,6 | 21,5 |
| м.Львів | 752,2 | 110,4 | 472,7 | 169,1 | 100,0 | 14,7 | 62,8 | 22,5 |
| м.Борислав | 37,5 | 6,6 | 22,3 | 8,6 | 100,0 | 17,6 | 59,5 | 22,9 |
| м.Дрогобич | 96,6 | 14,7 | 60,9 | 21,0 | 100,0 | 15,2 | 63,0 | 21,8 |
| м.Моршин | 4,6 | 0,8 | 2,8 | 1,0 | 100,0 | 17,4 | 60,9 | 21,7 |
| м.Новий Розділ | 28,8 | 5,1 | 18,6 | 5,1 | 100,0 | 17,7 | 64,6 | 17,7 |
| м.Самбір | 34,8 | 5,9 | 21,5 | 7,4 | 100,0 | 16,9 | 61,8 | 21,3 |
| м.Стрий | 59,9 | 9,3 | 38,3 | 12,3 | 100,0 | 15,5 | 63,9 | 20,6 |
| м.Трускавець | 21,2 | 3,1 | 13,2 | 4,9 | 100,0 | 14,6 | 62,3 | 23,1 |
| м.Червоноград | 82,6 | 13,0 | 51,7 | 17,9 | 100,0 | 15,7 | 62,6 | 21,7 |
| Бродівський | 25,8 | 4,7 | 16,1 | 5,0 | 100,0 | 18,2 | 62,4 | 19,4 |
| Буський | 16,1 | 2,9 | 9,7 | 3,5 | 100,0 | 18,0 | 60,3 | 21,7 |
| Городоцький | 24,1 | 4,2 | 15,1 | 4,8 | 100,0 | 17,4 | 62,7 | 19,9 |
| Дрогобицький | 6,3 | 1,2 | 3,7 | 1,4 | 100,0 | 19,1 | 58,7 | 22,2 |
| Жидачівський | 29,5 | 4,8 | 17,7 | 7,0 | 100,0 | 16,3 | 60,0 | 23,7 |
| Жовківський | 38,5 | 6,3 | 25,6 | 6,6 | 100,0 | 16,4 | 66,5 | 17,1 |
| Золочівський | 28,5 | 4,8 | 17,9 | 5,8 | 100,0 | 16,8 | 62,8 | 20,4 |
| Кам'янка-Бузький | 22,9 | 4,3 | 14,2 | 4,4 | 100,0 | 18,8 | 62,0 | 19,2 |
| Миколаївський | 17,5 | 2,9 | 10,4 | 4,2 | 100,0 | 16,6 | 59,4 | 24,0 |
| Мостиський | 15,5 | 3,2 | 9,4 | 2,9 | 100,0 | 20,7 | 60,6 | 18,7 |
| Перемишлянський | 10,6 | 2,0 | 6,4 | 2,2 | 100,0 | 18,9 | 60,4 | 20,7 |
| Пустомитівський | 14,7 | 2,6 | 9,1 | 3,0 | 100,0 | 17,7 | 61,9 | 20,4 |
| Радехівський | 12,6 | 2,4 | 7,7 | 2,5 | 100,0 | 19,1 | 61,1 | 19,8 |
| Самбірський | 11,2 | 2,1 | 7,4 | 1,7 | 100,0 | 18,7 | 66,1 | 15,2 |
| Сколівський | 12,6 | 2,5 | 7,5 | 2,6 | 100,0 | 19,9 | 59,5 | 20,6 |
| Сокальський | 34,2 | 5,9 | 21,3 | 7,0 | 100,0 | 17,2 | 62,3 | 20,5 |
| Старосамбірський | 17,7 | 3,0 | 11,0 | 3,7 | 100,0 | 17,0 | 62,1 | 20,9 |
| Стрийський | 2,3 | 0,4 | 1,2 | 0,7 | 100,0 | 17,4 | 52,2 | 30,4 |
| Турківський | 8,3 | 1,7 | 4,7 | 1,9 | 100,0 | 20,5 | 56,6 | 22,9 |
| Яворівський | 56,4 | 11,5 | 36,1 | 8,8 | 100,0 | 20,4 | 64,0 | 15,6 |

Продовження табл. 1.2.

| | Усього | З нього у віці | | | Усього | З нього у віці | | |
|--|--------|------------------------------|-----------------|----------------------------|--------|--------------------------------------|-----------------|----------------------------|
| | | молод-шому за пра-цездат-ний | праце-здат-ному | старшо-му за пра-цездатний | | молод-шому за пра-цездат-ний | праце-здат-ному | старшо-му за пра-цездатний |
| | | тис.осіб | | | | у % до загальної кількості населення | | |

У сільській місцевості

| | | | | | | | | |
|--------------------------|---------------|--------------|--------------|--------------|--------------|-------------|-------------|-------------|
| Усього по області | 1002,9 | 182,8 | 580,9 | 239,2 | 100,0 | 18,2 | 57,9 | 23,9 |
| Бродівський | 35,0 | 6,5 | 19,1 | 9,4 | 100,0 | 18,6 | 54,6 | 26,8 |
| Буський | 30,5 | 5,5 | 17,3 | 7,7 | 100,0 | 18,0 | 56,7 | 25,3 |
| Городоцький | 45,2 | 7,8 | 26,3 | 11,1 | 100,0 | 17,3 | 58,2 | 24,5 |
| Дрогобицький | 68,2 | 12,0 | 40,4 | 15,8 | 100,0 | 17,6 | 59,2 | 23,2 |
| Жидачівський | 42,6 | 7,0 | 22,7 | 12,9 | 100,0 | 16,4 | 53,3 | 30,3 |
| Жовківський | 71,3 | 14,0 | 41,6 | 15,7 | 100,0 | 19,6 | 58,4 | 22,0 |
| Золочівський | 41,9 | 7,3 | 23,9 | 10,7 | 100,0 | 17,4 | 57,1 | 25,5 |
| Кам'янка-Бузький | 34,6 | 6,2 | 20,1 | 8,3 | 100,0 | 17,9 | 58,1 | 24,0 |
| Миколаївський | 45,7 | 8,4 | 27,1 | 10,2 | 100,0 | 18,4 | 59,3 | 22,3 |
| Мостиський | 42,0 | 7,7 | 24,5 | 9,8 | 100,0 | 18,3 | 58,3 | 23,4 |
| Перемишлянський | 29,9 | 4,9 | 15,5 | 9,5 | 100,0 | 16,4 | 51,8 | 31,8 |
| Пустомитівський | 97,8 | 16,5 | 59,4 | 21,9 | 100,0 | 16,9 | 60,7 | 22,4 |
| Радехівський | 36,1 | 6,6 | 20,6 | 8,9 | 100,0 | 18,3 | 57,1 | 24,6 |
| Самбірський | 58,6 | 10,8 | 34,3 | 13,5 | 100,0 | 18,4 | 58,5 | 23,1 |
| Сколівський | 34,7 | 7,2 | 19,6 | 7,9 | 100,0 | 20,7 | 56,5 | 22,8 |
| Сокальський | 59,6 | 10,9 | 34,4 | 14,3 | 100,0 | 18,3 | 57,7 | 24,0 |
| Старосамбірський | 60,5 | 10,5 | 35,0 | 15,0 | 100,0 | 17,4 | 57,8 | 24,8 |
| Стрийський | 59,9 | 10,6 | 35,8 | 13,5 | 100,0 | 17,7 | 59,8 | 22,5 |
| Турківський | 42,2 | 9,6 | 23,3 | 9,3 | 100,0 | 22,8 | 55,2 | 22,0 |
| Яворівський | 66,6 | 12,8 | 40,0 | 13,8 | 100,0 | 19,2 | 60,1 | 20,7 |

1.3. Динаміка кількості населення за економічною активністю

| | 2000 | 2005 | 2006 | 2007 | 2008 | 2009 | 2010 |
|--|---------------|---------------|---------------|---------------|---------------|---------------|---------------|
| | тис.осіб | | | | | | |
| Економічно активне населення у віці 15-70 років | 1249,5 | 1167,0 | 1166,9 | 1167,7 | 1182,2 | 1185,5 | 1190,0 |
| працездатного віку | 1146,5 | 1062,5 | 1066,7 | 1067,1 | 1087,2 | 1090,5 | 1100,5 |
| старше працездатного віку | 103,0 | 104,5 | 100,2 | 100,6 | 95,0 | 95,0 | 89,5 |
| Зайняті | 1082,7 | 1064,6 | 1070,1 | 1077,3 | 1092,5 | 1085,0 | 1096,7 |
| працездатного віку | 980,0 | 960,3 | 970,0 | 976,7 | 997,5 | 990,0 | 1007,7 |
| старше працездатного віку | 102,7 | 104,3 | 100,1 | 100,6 | 95,0 | 95,0 | 89,0 |
| Безробітні | 166,8 | 102,4 | 96,8 | 90,4 | 89,7 | 100,5 | 93,3 |
| працездатного віку | 166,5 | 102,2 | 96,7 | 90,4 | 89,7 | 100,5 | 92,8 |
| старше працездатного віку | 0,3 | 0,2 | 0,1 | - | - | - | 0,5 |
| Економічно неактивне населення у віці 15-70 років | 667,1 | 740,1 | 739,7 | 737,4 | 719,1 | 710,6 | 702,1 |
| працездатного віку | 401,3 | 511,1 | 510,9 | 512,3 | 490,9 | 485,4 | 470,5 |
| старше працездатного віку | 265,8 | 229,0 | 228,8 | 225,1 | 228,2 | 225,2 | 231,6 |

Примітка. Тут і надалі (1.4., 1.8.-1.10.) інформація наведена на підставі матеріалів вибіркового обстежень населення (домогосподарств) з питань економічної активності.

1.4. Населення за економічною активністю та статтю у 2010 році

| | Усього | у тому числі | | | |
|--|---------------|--------------|--------------|----------------------|---------------------|
| | | за статтю | | за місцем проживання | |
| | | жінки | чоловіки | міські поселення | сільська місцевість |
| | | тис.осіб | | | |
| Економічно активне населення у віці 15-70 років | 1190,0 | 570,2 | 619,8 | 714,0 | 476,0 |
| працездатного віку | 1100,5 | 509,7 | 590,8 | 683,8 | 416,7 |
| старше працездатного віку | 89,5 | 60,5 | 29,0 | 30,2 | 59,3 |
| Зайняті | 1096,7 | 532,0 | 564,7 | 644,3 | 452,4 |
| працездатного віку | 1007,7 | 472,0 | 535,7 | 614,6 | 393,1 |
| старше працездатного віку | 89,0 | 60,0 | 29,0 | 29,7 | 59,3 |
| Безробітні | 93,3 | 38,2 | 55,1 | 69,7 | 23,6 |
| працездатного віку | 92,8 | 37,7 | 55,1 | 69,2 | 23,6 |
| старше працездатного віку | 0,5 | 0,5 | - | 0,5 | - |
| Економічно неактивне населення у віці 15-70 років | 702,1 | 405,3 | 296,8 | 464,0 | 238,1 |
| працездатного віку | 470,5 | 243,4 | 227,1 | 293,8 | 176,7 |
| старше працездатного віку | 231,6 | 161,9 | 69,7 | 170,2 | 61,4 |

1.5. Динаміка структури зайнятого населення за видами економічної діяльності (у % до всього зайнятого населення у віці 15-70 років)

2 0 0 0

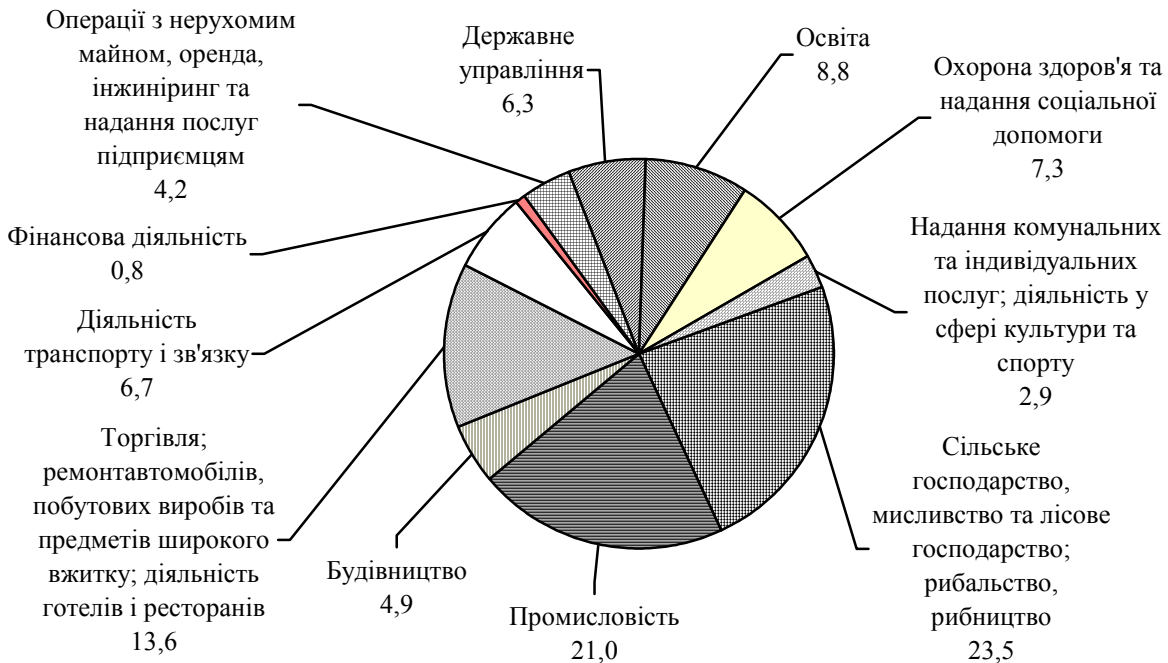

2 0 1 0

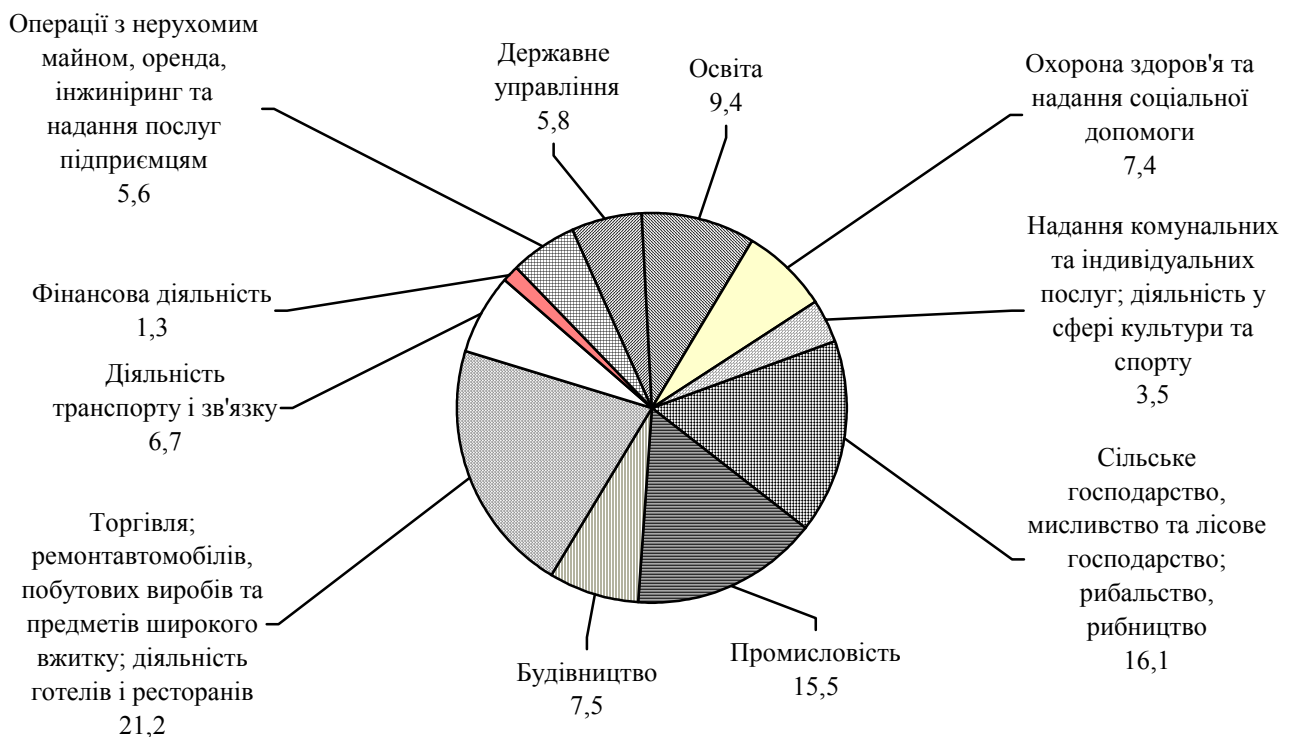

1.6. Динаміка кількості зайнятого населення у віці 15-70 років за видами економічної діяльності

| | 2000 | | 2005 | | 2006 | |
|--|---------------|---------------------------------|---------------|---------------------------------|---------------|---------------------------------|
| | усього | у тому числі наймані працівники | усього | у тому числі наймані працівники | усього | у тому числі наймані працівники |
| | | тис. осіб | | | | |
| Усього зайнято | 1082,7 | 817,9 | 1064,6 | 723,1 | 1070,1 | 744,6 |
| Сільське господарство, мисливство та лісове господарство; рибальство, рибництво | 253,8 | 92,3 | 212,9 | 37,1 | 188,8 | 36,7 |
| Промисловість | 227,6 | 222,3 | 181,8 | 174,8 | 180,9 | 171,7 |
| Будівництво | 53,4 | 41,5 | 63,6 | 39,3 | 64,8 | 42,9 |
| Торгівля; ремонт автомобілів, побутових виробів та предметів особистого вжитку; діяльність готелів та ресторанів | 147,7 | 75,4 | 190,6 | 79,6 | 202,8 | 86,3 |
| Діяльність транспорту та зв'язку | 72,6 | 65,7 | 69,5 | 61,1 | 73,0 | 63,3 |
| Фінансова діяльність | 8,4 | 8,4 | 12,2 | 11,9 | 13,8 | 13,4 |
| Операції з нерухомим майном, оренда, інжиніринг та надання послуг підприємцям | 45,4 | 41,7 | 52,6 | 49,3 | 60,0 | 56,1 |
| Державне управління | 67,9 | 67,9 | 56,3 | 56,3 | 56,4 | 56,4 |
| Освіта | 95,6 | 95,6 | 100,4 | 100,1 | 101,5 | 101,2 |
| Охорона здоров'я та надання соціальної допомоги | 79,0 | 78,7 | 83,2 | 82,4 | 84,5 | 83,5 |
| Надання комунальних та індивідуальних послуг; діяльність у сфері культури та спорту | 31,3 | 28,4 | 41,5 | 31,2 | 43,6 | 33,1 |

Продовження табл. 1.6.

| | 2007 | | 2008 | |
|--|---------------|---------------------------------------|---------------|---------------------------------------|
| | усього | у тому числі наймані працівники | усього | у тому числі наймані працівники |
| | тис.осіб | | | |
| Усього зайнято | 1077,3 | 735,0 | 1092,5 | 732,1 |
| Сільське господарство, мисливство та лісове господарство; рибальство, рибництво | 188,2 | 31,1 | 177,3 | 26,4 |
| Промисловість | 176,1 | 163,9 | 175,1 | 159,8 |
| Будівництво | 65,0 | 41,5 | 66,8 | 43,0 |
| Торгівля; ремонт автомобілів, побутових виробів та предме- тів особистого вжитку; діяльність готелів та ресторанів | 208,7 | 87,7 | 227,6 | 90,9 |
| Діяльність транспорту та зв'язку | 75,8 | 65,4 | 78,4 | 67,0 |
| Фінансова діяльність | 16,1 | 15,6 | 18,4 | 17,7 |
| Операції з нерухомим майном, оренда, інжиніринг та надання послуг підприємцям | 63,6 | 58,3 | 63,6 | 54,6 |
| Державне управління | 56,6 | 56,6 | 56,0 | 56,0 |
| Освіта | 103,8 | 103,5 | 104,9 | 104,5 |
| Охорона здоров'я та надання соціальної допомоги | 84,3 | 83,1 | 83,6 | 83,1 |
| Надання комунальних та індивідуальних послуг; діяльність у сфері культури та спорту | 39,1 | 28,3 | 40,8 | 29,1 |

Продовження табл. 1.6.

| | 2009 | | 2010 | |
|--|---------------|---------------------------------------|-------------------|---------------------------------------|
| | усього | у тому числі наймані працівники | усього | у тому числі наймані працівники |
| | тис.осіб | | | |
| Усього зайнято | 1085,0 | 673,2 | 1096,7 | 646,4 |
| Сільське господарство, мисливство та лісове господарство; рибальство, рибництво | 175,2 | 22,5 | 176,3 | 17,8 |
| Промисловість | 172,6 | 145,2 | 169,7 | 137,7 |
| Будівництво | 80,6 | 34,6 | 82,6 | 31,5 |
| Торгівля; ремонт автомобілів, побутових виробів та предме- тів особистого вжитку; діяльність готелів та ресторанів | 225,1 | 79,3 | 232,6 | 75,1 |
| Діяльність транспорту та зв'язку | 72,8 | 61,7 | 73,0 | 57,8 |
| Фінансова діяльність | 14,9 | 14,1 | 14,8 | 13,9 |
| Операції з нерухомим майном, оренда, інжиніринг та надання послуг підприємцям | 61,7 | 48,7 | 60,9 | 45,1 |
| Державне управління | 57,1 | 57,1 | 63,5 ¹ | 63,5 |
| Освіта | 104,1 | 104,0 | 103,1 | 103,0 |
| Охорона здоров'я та надання соціальної допомоги | 81,4 | 80,3 | 81,4 | 79,3 |
| Надання комунальних та індивідуальних послуг; діяльність у сфері культури та спорту | 39,5 | 25,7 | 38,8 | 21,7 |

¹ У 2010 році враховано кількість тимчасових працівників, які були залучені до підготовки та проведення виборів Президента України і депутатів місцевих рад. Відповідно до методології зазначена кількість зайнятих розрахована як середня за рік.

1.7. Динаміка кількості найманих працівників у розрізі міст і районів

| | Наймани працівники підприємств, установ та організацій | | | | | |
|--------------------------|--|--------------|---------------------|--------------|---------------------|--------------|
| | 2005 | | 2006 | | 2007 | |
| | усього, тис.осіб | у % | усього, тис.осіб | у % | усього, тис.осіб | у % |
| Усього по області | 723,1 | 100,0 | 744,6 | 100,0 | 735,0 | 100,0 |
| м.Львів | 349,8 | 48,4 | 361,7 | 48,6 | 362,4 | 49,4 |
| м.Борислав | 10,1 | 1,4 | 10,9 | 1,5 | 10,0 | 1,4 |
| м.Дрогобич | 29,6 | 4,1 | 29,1 | 3,9 | 29,2 | 4,0 |
| м.Моршин | 4,7 | 0,6 | 4,5 | 0,6 | 4,6 | 0,6 |
| м.Новий Розділ | 6,2 | 0,9 | 6,8 | 0,9 | 6,0 | 0,8 |
| м.Самбір | 13,1 | 1,8 | 13,3 | 1,8 | 13,6 | 1,9 |
| м.Стрий | 19,2 | 2,7 | 18,8 | 2,5 | 19,4 | 2,6 |
| м.Трускавець | 16,3 | 2,2 | 16,7 | 2,2 | 15,9 | 2,2 |
| м.Червоноград | 21,4 | 3,0 | 22,2 | 3,0 | 23,5 | 3,2 |
| Бродівський | 13,3 | 1,8 | 13,4 | 1,8 | 12,9 | 1,8 |
| Буський | 8,9 | 1,2 | 9,4 | 1,3 | 9,3 | 1,3 |
| Городоцький | 11,3 | 1,6 | 11,3 | 1,5 | 10,9 | 1,5 |
| Дрогобицький | 9,3 | 1,3 | 9,4 | 1,3 | 9,0 | 1,2 |
| Жидачівський | 14,8 | 2,0 | 14,6 | 2,0 | 14,3 | 1,9 |
| Жовківський | 20,6 | 2,8 | 21,0 | 2,8 | 20,9 | 2,8 |
| Золочівський | 12,8 | 1,8 | 13,2 | 1,8 | 12,4 | 1,7 |
| Кам'янка-Бузький | 12,3 | 1,7 | 12,3 | 1,7 | 11,6 | 1,6 |
| Миколаївський | 11,9 | 1,6 | 12,0 | 1,6 | 11,3 | 1,5 |
| Мостиський | 8,7 | 1,2 | 9,5 | 1,3 | 9,0 | 1,2 |
| Перемишлянський | 6,6 | 0,9 | 6,7 | 0,9 | 6,2 | 0,8 |
| Пустомитівський | 18,3 | 2,5 | 20,4 | 2,7 | 20,6 | 2,8 |
| Радехівський | 9,7 | 1,3 | 10,3 | 1,4 | 9,7 | 1,3 |
| Самбірський | 8,8 | 1,2 | 9,0 | 1,2 | 7,8 | 1,1 |
| Сколівський | 7,1 | 1,0 | 7,3 | 1,0 | 7,2 | 1,0 |
| Сокальський | 24,3 | 3,4 | 24,8 | 3,3 | 23,8 | 3,2 |
| Старосамбірський | 10,5 | 1,5 | 11,0 | 1,5 | 10,1 | 1,4 |
| Стрийський | 14,3 | 2,0 | 14,9 | 2,0 | 14,3 | 1,9 |
| Турківський | 6,2 | 0,9 | 6,3 | 0,8 | 6,1 | 0,8 |
| Яворівський | 23,0 | 3,2 | 23,8 | 3,2 | 23,0 | 3,1 |

Продовження табл. 1.7.

| | Наймані працівники підприємств, установ та організацій | | | | | |
|--------------------------|--|--------------|---------------------|--------------|---------------------|--------------|
| | 2008 | | 2009 | | 2010 | |
| | усього, тис.осіб | у % | усього, тис.осіб | у % | усього, тис.осіб | у % |
| Усього по області | 732,1 | 100,0 | 673,2 | 100,0 | 646,4 | 100,0 |
| м.Львів | 358,6 | 49,0 | 331,3 | 49,2 | 320,0 | 49,5 |
| м.Борислав | 10,6 | 1,5 | 8,9 | 1,3 | 8,3 | 1,3 |
| м.Дрогобич | 29,0 | 4,0 | 26,0 | 3,9 | 23,6 | 3,6 |
| м.Моршин | 5,7 | 0,8 | 4,7 | 0,7 | 4,5 | 0,7 |
| м.Новий Розділ | 6,6 | 0,9 | 5,0 | 0,7 | 4,7 | 0,7 |
| м.Самбір | 13,9 | 1,9 | 11,8 | 1,8 | 11,1 | 1,7 |
| м.Стрий | 20,0 | 2,7 | 17,6 | 2,6 | 16,6 | 2,6 |
| м.Трускавець | 16,6 | 2,3 | 14,6 | 2,2 | 14,2 | 2,2 |
| м.Червоноград | 22,7 | 3,1 | 20,2 | 3,0 | 20,1 | 3,1 |
| Бродівський | 12,4 | 1,7 | 11,4 | 1,7 | 11,6 | 1,8 |
| Буський | 8,3 | 1,1 | 7,7 | 1,1 | 7,4 | 1,1 |
| Городоцький | 11,2 | 1,5 | 10,4 | 1,5 | 9,4 | 1,5 |
| Дрогобицький | 8,9 | 1,2 | 8,5 | 1,3 | 7,8 | 1,2 |
| Жидачівський | 13,9 | 1,9 | 12,8 | 1,9 | 11,9 | 1,8 |
| Жовківський | 20,5 | 2,8 | 19,4 | 2,9 | 18,6 | 2,9 |
| Золочівський | 11,7 | 1,6 | 10,6 | 1,6 | 10,7 | 1,6 |
| Кам'янка-Бузький | 11,7 | 1,6 | 11,4 | 1,7 | 10,2 | 1,6 |
| Миколаївський | 11,3 | 1,5 | 10,3 | 1,5 | 9,7 | 1,5 |
| Мостиський | 8,9 | 1,2 | 8,0 | 1,2 | 6,8 | 1,1 |
| Перемишлянський | 6,0 | 0,8 | 5,8 | 0,9 | 5,6 | 0,9 |
| Пустомитівський | 22,6 | 3,1 | 21,5 | 3,2 | 20,6 | 3,2 |
| Радехівський | 10,1 | 1,4 | 10,7 | 1,6 | 9,6 | 1,5 |
| Самбірський | 7,5 | 1,0 | 7,0 | 1,0 | 6,7 | 1,0 |
| Сколівський | 7,2 | 1,0 | 6,7 | 1,0 | 6,9 | 1,1 |
| Сокальський | 24,0 | 3,3 | 21,8 | 3,2 | 21,9 | 3,4 |
| Старосамбірський | 10,4 | 1,4 | 8,8 | 1,3 | 9,0 | 1,4 |
| Стрийський | 14,9 | 2,0 | 15,2 | 2,3 | 15,6 | 2,4 |
| Турківський | 5,7 | 0,8 | 5,4 | 0,8 | 5,5 | 0,9 |
| Яворівський | 21,2 | 2,9 | 19,7 | 2,9 | 17,8 | 2,7 |

1.8. Динаміка рівнів зайнятості та безробіття населення

| | 2000 | 2005 | 2006 | 2007 | 2008 | 2009 | 2010 |
|---|------|------|------|------|------|------|------|
| | у % | | | | | | |
| Рівень зайнятості населення | | | | | | | |
| у віці 15-70 років | 56,5 | 55,8 | 56,1 | 56,6 | 57,5 | 57,2 | 58,0 |
| працездатного віку | 63,3 | 61,0 | 61,5 | 61,8 | 63,2 | 62,8 | 64,1 |
| старше працездатного віку | 27,8 | 31,3 | 30,4 | 30,9 | 29,4 | 29,7 | 27,7 |
| Рівень безробіття за методологією МОП у віці | | | | | | | |
| 15-70 років | 13,3 | 8,8 | 8,3 | 7,7 | 7,6 | 8,5 | 7,8 |
| працездатного віку | 14,5 | 9,6 | 9,1 | 8,5 | 8,3 | 9,2 | 8,4 |
| старше працездатного віку | 0,3 | 0,2 | 0,1 | - | - | - | 0,6 |

1.9. Рівні зайнятості за віковими групами та статтю у 2010 році

| | Усього | у тому числі за віковими групами | | | | | | |
|------------------------------|--------|----------------------------------|-------|-------|-------|-------|-------|-------|
| | | 15-24 | 25-29 | 30-34 | 35-39 | 40-49 | 50-59 | 60-70 |
| | у % | | | | | | | |
| Усе зайняте населення | | | | | | | | |
| у віці 15 - 70 років | 58,0 | 27,9 | 71,0 | 75,6 | 79,0 | 80,0 | 62,5 | 26,3 |
| жінки | 54,5 | 26,2 | 63,0 | 72,9 | 77,7 | 80,8 | 55,7 | 24,2 |
| чоловіки | 61,6 | 29,5 | 78,3 | 78,1 | 80,3 | 79,2 | 70,4 | 29,3 |
| міське населення | 54,7 | 23,4 | 67,5 | 75,2 | 79,5 | 80,6 | 59,6 | 12,4 |
| сільське населення | 63,4 | 35,0 | 77,9 | 76,2 | 78,3 | 79,1 | 67,4 | 48,0 |

1.10. Рівні безробіття за методологією МОП за віковими групами та статтю у 2010 році

| | Усього | у тому числі за віковими групами | | | | | |
|---------------------------------|--------|----------------------------------|-------|-------|-------|-------|-------|
| | | 15-24 | 25-29 | 30-34 | 35-39 | 40-49 | 50-59 |
| | у % | | | | | | |
| Усе безробітне населення | | | | | | | |
| у віці 15 - 70 років | 7,8 | 19,5 | 11,9 | 7,5 | 7,2 | 5,0 | 4,5 |
| жінки | 6,7 | 17,4 | 12,3 | 5,0 | 5,6 | 4,0 | 4,9 |
| чоловіки | 8,9 | 21,2 | 11,6 | 9,6 | 8,6 | 6,1 | 4,1 |
| міське населення | 9,8 | 23,8 | 15,9 | 10,5 | 9,2 | 5,7 | 4,1 |
| сільське населення | 5,0 | 14,4 | 4,4 | 2,1 | 3,8 | 4,0 | 5,1 |

1.11. Динаміка кількості зареєстрованих безробітних у розрізі міст і районів

| | 2000 | 2005 | 2006 | 2007 | 2008 | 2009 | 2010 | 2011 |
|--------------------------|------------------|--------------|--------------|--------------|--------------|--------------|--------------|--------------|
| | на 1 січня; осіб | | | | | | | |
| Усього по області | 110080 | 60532 | 51616 | 42006 | 32849 | 42145 | 25838 | 26922 |
| м.Львів | 16366 | 4834 | 4155 | 3039 | 2277 | 3626 | 3060 | 3510 |
| м.Борислав | 3077 | 2287 | 1833 | 1310 | 945 | 1020 | 715 | 811 |
| м.Дрогобич | 5328 | 1620 | 1531 | 1389 | 989 | 1159 | 1111 | 1312 |
| м. Моршин | 14 | 69 | 72 | 40 | 82 | 126 | 96 | 64 |
| м.Новий Розділ | 2986 | 1672 | 1252 | 904 | 689 | 798 | 718 | 670 |
| м.Самбір | 2882 | 1477 | 1143 | 948 | 832 | 1000 | 739 | 627 |
| м.Стрий | 4142 | 1385 | 1421 | 1233 | 971 | 1210 | 715 | 669 |
| м.Трускавець | 808 | 442 | 421 | 338 | 367 | 434 | 259 | 285 |
| м.Червоноград | 3280 | 1309 | 1030 | 538 | 408 | 679 | 462 | 660 |
| Бродівський | 2463 | 2556 | 2434 | 1997 | 1926 | 2931 | 1561 | 1580 |
| Буський | 2022 | 1263 | 1104 | 905 | 802 | 1124 | 406 | 449 |
| Городоцький | 4293 | 1786 | 1648 | 1414 | 1043 | 1311 | 813 | 601 |
| Дрогобицький | 2419 | 2377 | 2141 | 1836 | 1429 | 1572 | 1048 | 1184 |
| Жидачівський | 5115 | 2487 | 2113 | 1810 | 1515 | 1827 | 1152 | 1062 |
| Жовківський | 3034 | 1963 | 1792 | 1534 | 932 | 1302 | 851 | 991 |
| Золочівський | 4749 | 3452 | 2608 | 2155 | 1956 | 2431 | 1719 | 1935 |
| Кам'янка-Бузький | 2193 | 1475 | 1465 | 1068 | 627 | 613 | 308 | 464 |
| Миколаївський | 5528 | 2777 | 2296 | 1918 | 1568 | 1943 | 1530 | 1201 |
| Мостиський | 1815 | 1260 | 1096 | 1043 | 927 | 1294 | 887 | 544 |
| Перемишлянський | 2572 | 1501 | 1160 | 1244 | 1029 | 1435 | 691 | 788 |
| Пустомитівський | 4777 | 1611 | 1588 | 881 | 700 | 1130 | 592 | 731 |
| Радехівський | 2353 | 2589 | 1946 | 1648 | 1285 | 1346 | 532 | 526 |
| Самбірський | 4779 | 3343 | 2736 | 2298 | 1732 | 1807 | 1115 | 1180 |
| Сколівський | 2337 | 1373 | 1329 | 984 | 793 | 922 | 383 | 503 |
| Сокальський | 3390 | 1425 | 1174 | 876 | 647 | 993 | 616 | 713 |
| Старосамбірський | 3479 | 4230 | 3150 | 2705 | 2072 | 2438 | 1194 | 1024 |
| Стрийський | 3027 | 1832 | 1411 | 1246 | 1022 | 1198 | 599 | 537 |
| Турківський | 2414 | 1738 | 1514 | 1425 | 1084 | 1172 | 706 | 711 |
| Яворівський | 8438 | 4399 | 4053 | 3280 | 2200 | 3304 | 1260 | 1590 |

Примітка. Тут і надалі (1.12.-1.17.) інформація наведена за адміністративними даними державної служби зайнятості.

1.12. Динаміка рівнів безробіття

(у %)

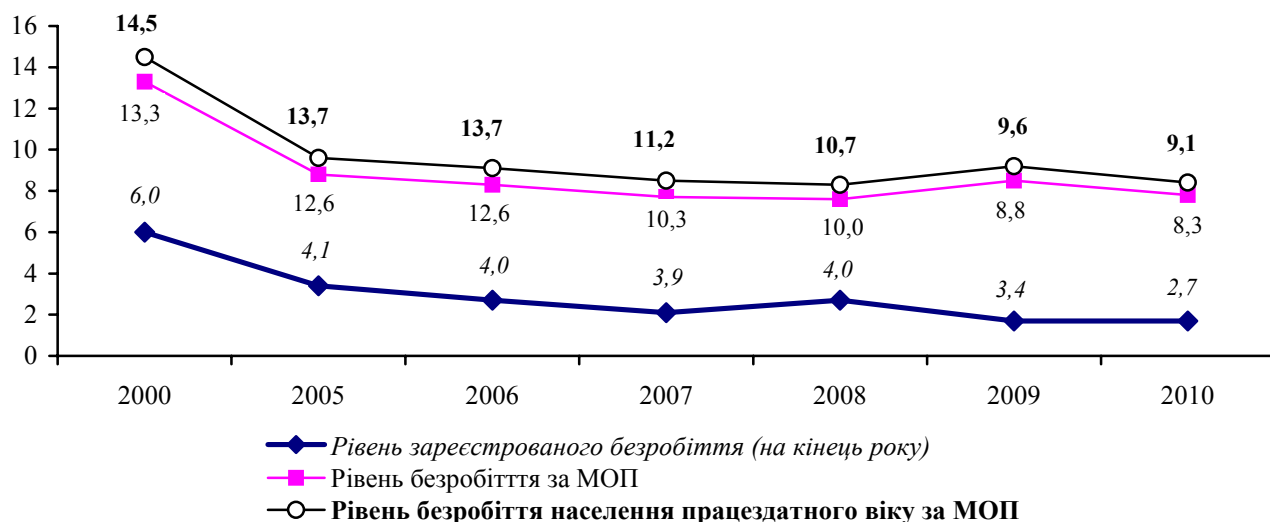

1.13. Динаміка рівнів зареєстрованого безробіття населення у розрізі міст і районів

| | 2005 | 2006 | 2007 | 2008 | 2009 | 2010 | 2011 |
|--------------------------|---------------|------------|------------|------------|------------|------------|------------|
| | на 1 січня; % | | | | | | |
| Усього по області | 4,0 | 3,4 | 2,7 | 2,1 | 2,7 | 1,7 | 1,7 |
| м.Львів | 1,0 | 0,9 | 0,6 | 0,5 | 0,8 | 0,6 | 0,7 |
| м.Борислав | 9,6 | 7,7 | 5,6 | 4,1 | 4,4 | 3,2 | 3,6 |
| м.Дрогобич | 2,5 | 2,5 | 2,2 | 1,6 | 1,9 | 1,8 | 2,1 |
| м.Моршин | 2,2 | 2,4 | 1,3 | 2,8 | 4,4 | 3,3 | 2,3 |
| м.Новий Розділ | 9,0 | 6,9 | 4,9 | 3,7 | 4,3 | 3,9 | 3,6 |
| м.Самбір | 6,7 | 5,3 | 4,4 | 3,9 | 4,7 | 3,5 | 2,9 |
| м.Стрий | 3,5 | 3,6 | 3,2 | 2,5 | 3,1 | 1,9 | 1,7 |
| м.Трускавець | 3,1 | 3,0 | 2,4 | 2,7 | 3,2 | 1,9 | 2,1 |
| м.Червоноград | 2,6 | 2,0 | 1,1 | 0,8 | 1,3 | 0,9 | 1,3 |
| Бродівський | 7,4 | 7,0 | 5,7 | 5,5 | 8,3 | 4,4 | 4,5 |
| Буський | 4,7 | 4,1 | 3,3 | 3,0 | 4,2 | 1,5 | 1,7 |
| Городоцький | 4,3 | 4,0 | 3,4 | 2,5 | 3,2 | 2,0 | 1,4 |
| Дрогобицький | 5,4 | 5,0 | 4,2 | 3,3 | 3,6 | 2,4 | 2,7 |
| Жидачівський | 6,0 | 5,2 | 4,5 | 3,7 | 4,5 | 2,8 | 2,6 |
| Жовківський | 3,2 | 2,9 | 2,4 | 1,4 | 2,0 | 1,3 | 1,5 |
| Золочівський | 8,4 | 6,3 | 5,2 | 4,7 | 5,9 | 4,1 | 4,6 |
| Кам'янка-Бузький | 4,3 | 4,3 | 3,1 | 1,8 | 1,8 | 0,9 | 1,4 |
| Миколаївський | 7,2 | 6,1 | 5,1 | 4,2 | 5,2 | 4,1 | 3,2 |
| Мостиський | 3,8 | 3,3 | 3,1 | 2,8 | 3,8 | 2,6 | 1,6 |
| Перемишлянський | 6,5 | 5,0 | 5,5 | 4,6 | 6,5 | 3,1 | 3,6 |
| Пустомитівський | 2,4 | 2,3 | 1,3 | 1,0 | 1,6 | 0,9 | 1,1 |
| Радехівський | 9,1 | 6,8 | 5,7 | 4,4 | 4,7 | 1,9 | 1,9 |
| Самбірський | 8,0 | 6,7 | 5,6 | 4,2 | 4,3 | 2,7 | 2,8 |
| Сколівський | 5,2 | 5,0 | 3,7 | 3,0 | 3,5 | 1,4 | 1,9 |
| Сокальський | 2,6 | 2,1 | 1,6 | 1,2 | 1,8 | 1,1 | 1,3 |
| Старосамбірський | 9,6 | 7,1 | 6,1 | 4,6 | 5,4 | 2,6 | 2,2 |
| Стрийський | 5,0 | 3,9 | 3,4 | 2,8 | 3,3 | 1,6 | 1,5 |
| Турківський | 6,1 | 5,3 | 5,1 | 3,9 | 4,2 | 2,5 | 2,6 |
| Яворівський | 6,0 | 5,5 | 4,4 | 2,9 | 4,4 | 1,7 | 2,1 |

1.14. Рівні зареєстрованого безробіття населення на 1 січня 2011 року у розрізі міст і районів

(у % до середньорічної кількості населення у працездатному віці)

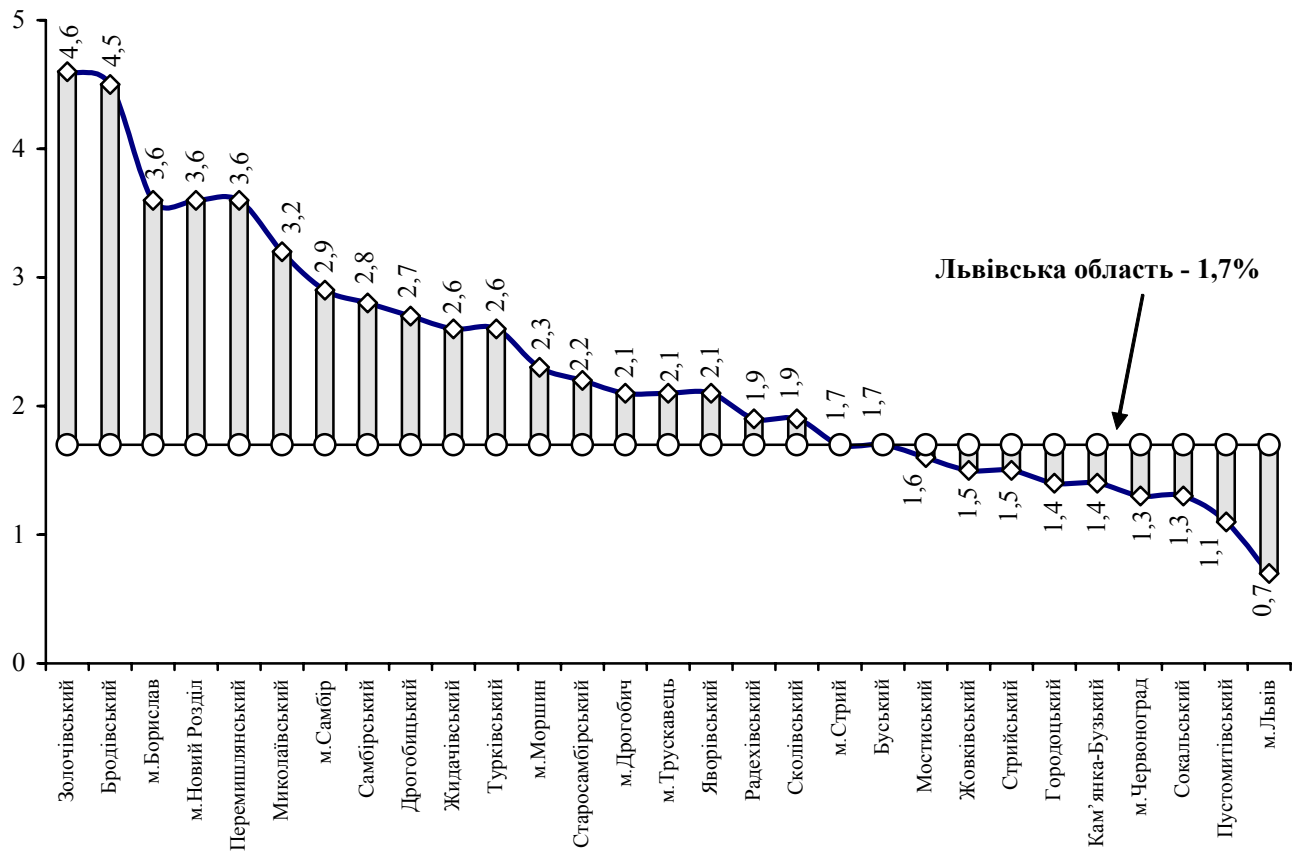

1.15. Розподіл зареєстрованих безробітних за тривалістю безробіття на 1 січня

(у % до підсумку)

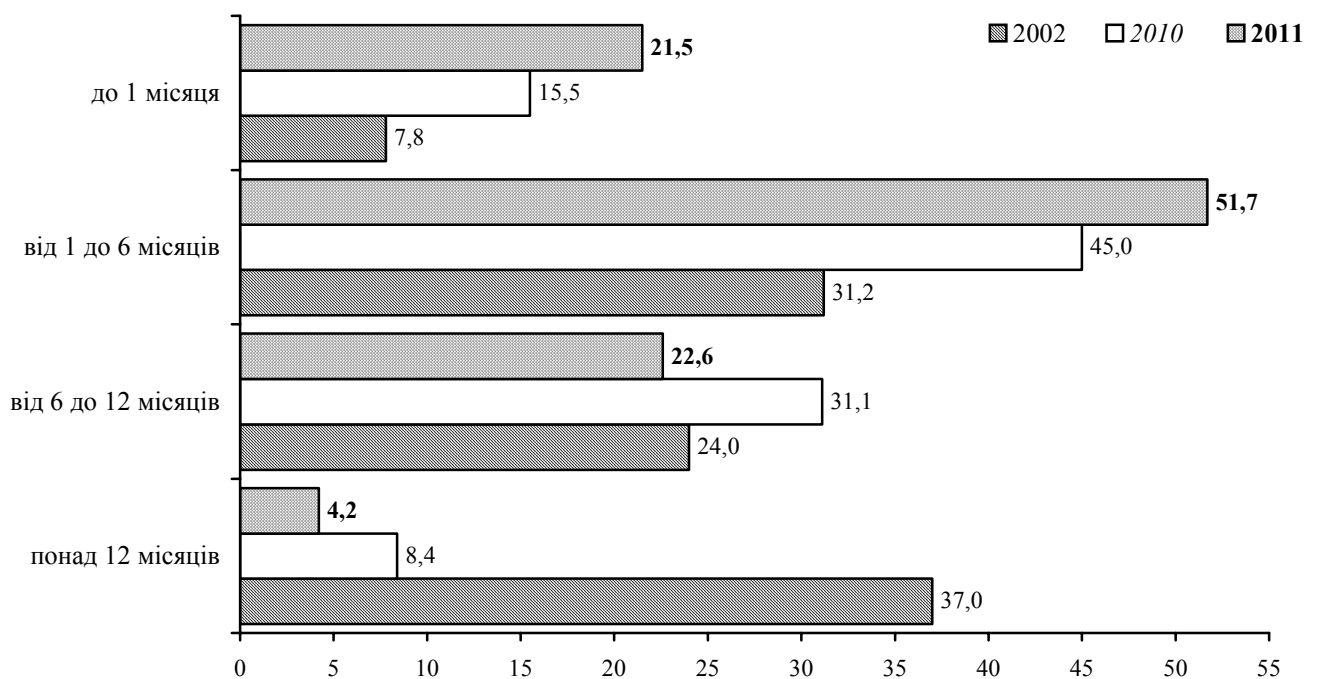

1.16. Динаміка середньої тривалості зареєстрованого безробіття на 1 січня

| | 2002 | | 2005 | | 2006 | | 2007 | |
|---|--------------|--------------|--------------|--------------|--------------|--------------|--------------|--------------|
| | осіб | у % | осіб | у % | осіб | у % | осіб | у % |
| Кількість осіб, які мали статус безробітного | 61423 | 100,0 | 60532 | 100,0 | 51616 | 100,0 | 42006 | 100,0 |
| у тому числі: | | | | | | | | |
| до 1 місяця | 4803 | 7,8 | 6690 | 11,0 | 7151 | 13,9 | 5783 | 13,8 |
| від 1 до 2 місяців | 4547 | 7,4 | 5730 | 9,5 | 6173 | 11,9 | 5131 | 12,2 |
| від 2 до 3 місяців | 4113 | 6,7 | 4558 | 7,5 | 4542 | 8,8 | 3741 | 8,9 |
| від 3 до 6 місяців | 10525 | 17,1 | 11368 | 18,8 | 10670 | 20,7 | 8664 | 20,6 |
| від 6 до 9 місяців | 7597 | 12,4 | 9397 | 15,5 | 8148 | 15,8 | 7181 | 17,1 |
| від 9 до 12 місяців | 7107 | 11,6 | 10669 | 17,6 | 8451 | 16,4 | 7678 | 18,3 |
| від 12 до 18 місяців | 10260 | 16,7 | 9019 | 14,9 | 5306 | 10,3 | 3450 | 8,2 |
| від 18 до 24 місяців | 5824 | 9,5 | 2838 | 4,7 | 1024 | 2,0 | 340 | 0,8 |
| від 24 до 36 місяців | 4399 | 7,2 | 232 | 0,4 | 126 | 0,2 | 28 | 0,1 |
| понад 36 місяців | 2248 | 3,6 | 31 | 0,1 | 25 | 0,0 | 10 | 0,0 |
| Середня тривалість безробіття, місяців | 11,4 | x | 7,6 | x | 6,4 | x | 6,0 | x |

Продовження табл. 1.16.

| | 2008 | | 2009 | | 2010 | | 2011 | |
|---|--------------|--------------|--------------|--------------|--------------|--------------|--------------|--------------|
| | осіб | у % | осіб | у % | осіб | у % | осіб | у % |
| Кількість осіб, які мали статус безробітного | 32849 | 100,0 | 42145 | 100,0 | 25838 | 100,0 | 26922 | 100,0 |
| у тому числі: | | | | | | | | |
| до 1 місяця | 4929 | 15,0 | 10205 | 24,2 | 4,0 | 15,5 | 5791 | 21,5 |
| від 1 до 2 місяців | 4107 | 12,5 | 6096 | 14,5 | 2,7 | 10,4 | 4311 | 16,0 |
| від 2 до 3 місяців | 3265 | 9,9 | 4873 | 11,6 | 2,6 | 10,2 | 2848 | 10,6 |
| від 3 до 6 місяців | 6841 | 20,8 | 7902 | 18,7 | 6,3 | 24,4 | 6764 | 25,1 |
| від 6 до 9 місяців | 4990 | 15,2 | 5075 | 12,0 | 4,4 | 17,3 | 3566 | 13,2 |
| від 9 до 12 місяців | 5277 | 16,1 | 5124 | 12,2 | 3,6 | 13,8 | 2519 | 9,4 |
| від 12 до 18 місяців | 3035 | 9,2 | 2578 | 6,1 | 2,0 | 7,8 | 969 | 3,6 |
| від 18 до 24 місяців | 369 | 1,2 | 255 | 0,6 | 0,2 | 0,6 | 142 | 0,5 |
| від 24 до 36 місяців | 21 | 0,1 | 25 | 0,1 | - | - | 11 | 0,1 |
| понад 36 місяців | 15 | 0,0 | 12 | 0,0 | 0,0 | 0,0 | 1 | 0,0 |
| Середня тривалість безробіття, місяців | 5,9 | x | 4,7 | x | 5,6 | x | 4,4 | x |

1.17. Тривалість зареєстрованого безробіття у розрізі міст і районів на 1 січня 2011 року

| | Мали статус безробітного, осіб | у тому числі за тривалістю безробіття | | | | | | Середня тривалість безробіття, місяців ² |
|--------------------------|--------------------------------|---------------------------------------|--------------------|--------------------|--------------------|---------------------|----------------|---|
| | | до 1 місяця | від 1 до 3 місяців | від 3 до 6 місяців | від 6 до 9 місяців | від 9 до 12 місяців | 1 рік і більше | |
| Усього по області | 26922 | 5791 | 7159 | 6764 | 3566 | 2519 | 1123 | 4 |
| м.Львів | 3510 | 534 | 1061 | 986 | 539 | 247 | 143 | 4 |
| м.Борислав | 811 | 158 | 213 | 258 | 96 | 56 | 30 | 4 |
| м.Дрогобич | 1312 | 190 | 300 | 373 | 168 | 187 | 94 | 5 |
| м.Моршин | 64 | 11 | 22 | 16 | 6 | 4 | 5 | 4 |
| м.Новий Розділ | 670 | 158 | 174 | 160 | 80 | 60 | 38 | 4 |
| м.Самбір | 627 | 120 | 157 | 202 | 71 | 55 | 22 | 4 |
| м.Стрий | 669 | 89 | 221 | 213 | 88 | 50 | 8 | 4 |
| м.Трускавець | 285 | 43 | 80 | 78 | 37 | 38 | 9 | 5 |
| м.Червоноград | 660 | 137 | 197 | 196 | 84 | 32 | 14 | 4 |
| Бродівський | 1580 | 333 | 400 | 326 | 198 | 202 | 121 | 5 |
| Буський | 449 | 91 | 109 | 108 | 76 | 47 | 18 | 5 |
| Городоцький | 601 | 108 | 142 | 123 | 113 | 83 | 32 | 5 |
| Дрогобицький | 1184 | 239 | 277 | 328 | 183 | 112 | 45 | 5 |
| Жидачівський | 1062 | 234 | 228 | 259 | 152 | 104 | 85 | 5 |
| Жовківський | 991 | 242 | 277 | 243 | 124 | 73 | 32 | 4 |
| Золочівський | 1935 | 495 | 518 | 383 | 205 | 244 | 90 | 4 |
| Кам'янка-Бузький | 464 | 104 | 127 | 137 | 58 | 29 | 9 | 4 |
| Миколаївський | 1201 | 274 | 340 | 272 | 160 | 113 | 42 | 4 |
| Мостиський | 544 | 139 | 136 | 105 | 75 | 62 | 27 | 4 |
| Перемишлянський | 788 | 251 | 183 | 152 | 122 | 69 | 11 | 4 |
| Пустомитівський | 731 | 137 | 205 | 223 | 100 | 55 | 11 | 4 |
| Радехівський | 526 | 116 | 136 | 124 | 63 | 55 | 32 | 5 |
| Самбірський | 1180 | 357 | 343 | 257 | 106 | 88 | 29 | 4 |
| Сколівський | 503 | 134 | 140 | 115 | 67 | 40 | 7 | 4 |
| Сокальський | 713 | 150 | 179 | 180 | 100 | 81 | 23 | 4 |
| Старосамбірський | 1024 | 240 | 234 | 237 | 127 | 120 | 66 | 5 |
| Стрийський | 537 | 100 | 161 | 159 | 68 | 40 | 9 | 4 |
| Турківський | 711 | 177 | 187 | 169 | 87 | 64 | 27 | 4 |
| Яворівський | 1590 | 430 | 412 | 382 | 213 | 109 | 44 | 4 |

² Середня тривалість безробіття розрахована по більш детальнішому інтервальному ряду.

РОЗДІЛ II

ПОПИТ ТА

ПРАЦЕВЛАШТУВАННЯ

РОБОЧОЇ СИЛИ

2.1. Динаміка попиту та пропозиції робочої сили на зареєстрованому ринку праці

| | 2001 | 2005 | 2006 | 2007 | 2008 | 2009 | 2010 | 2011 |
|---|------------------|-------|-------|-------|-------|-------|-------|-------|
| | на 1 січня; осіб | | | | | | | |
| Кількість зареєстрованих громадян, незайнятих трудовою діяльністю | 91745 | 60878 | 52246 | 42501 | 33286 | 43426 | 26276 | 27746 |
| з них отримали статус безробітного | 90863 | 60532 | 51616 | 42006 | 32849 | 42145 | 25838 | 26922 |
| у тому числі жінки | 55128 | 35929 | 22320 | 25194 | 19833 | 24065 | 14200 | 15466 |
| Рівень зареєстрованого безробіття, відсотків | 6,0 | 4,0 | 3,4 | 2,7 | 2,1 | 2,7 | 1,7 | 1,7 |
| Середня тривалість безробіття, місяців | 15,9 | 7,6 | 6,4 | 6,0 | 5,9 | 4,7 | 5,6 | 4,4 |
| Потреба підприємств у працівниках на заміщення вільних місць | 1234 | 4570 | 4866 | 4675 | 4012 | 2134 | 1203 | 2321 |
| у тому числі на | | | | | | | | |
| робочі місця | 800 | 2839 | 3226 | 2852 | 2508 | 1214 | 594 | 1531 |
| посади службовців місця, які не потребують професійної підготовки | 389 | 1429 | 1239 | 1301 | 1160 | 739 | 511 | 655 |
| Навантаження на одне вільне робоче місце, вакансію | 45 | 302 | 401 | 522 | 344 | 181 | 98 | 135 |
| Працевлаштовано незайнятих трудовою діяльністю громадян за рік | 74 | 13 | 11 | 9 | 8 | 20 | 22 | 12 |
| з них на | | | | | | | | |
| робочі місця | 24537 | 40570 | 43686 | 48553 | 51391 | 51718 | 35052 | 36099 |
| посади службовців місця, які не потребують професійної підготовки | 13112 | 22262 | 24076 | 26656 | 29335 | 29121 | 20278 | 21250 |
| Із загальної кількості працевлаштованих - жінки | 4980 | 9718 | 11033 | 12450 | 12071 | 13257 | 9416 | 9719 |
| | 6445 | 8590 | 8577 | 9447 | 9985 | 9340 | 5358 | 5130 |
| | 11051 | 19642 | 21921 | 23884 | 24940 | 24881 | 17816 | 17633 |

Примітка. Тут і надалі по розділу інформація наведена за адміністративними даними державної служби зайнятості.

2.2. Динаміка попиту та пропозиції робочої сили на зареєстрованому ринку праці

(на 1 січня; тис. осіб)

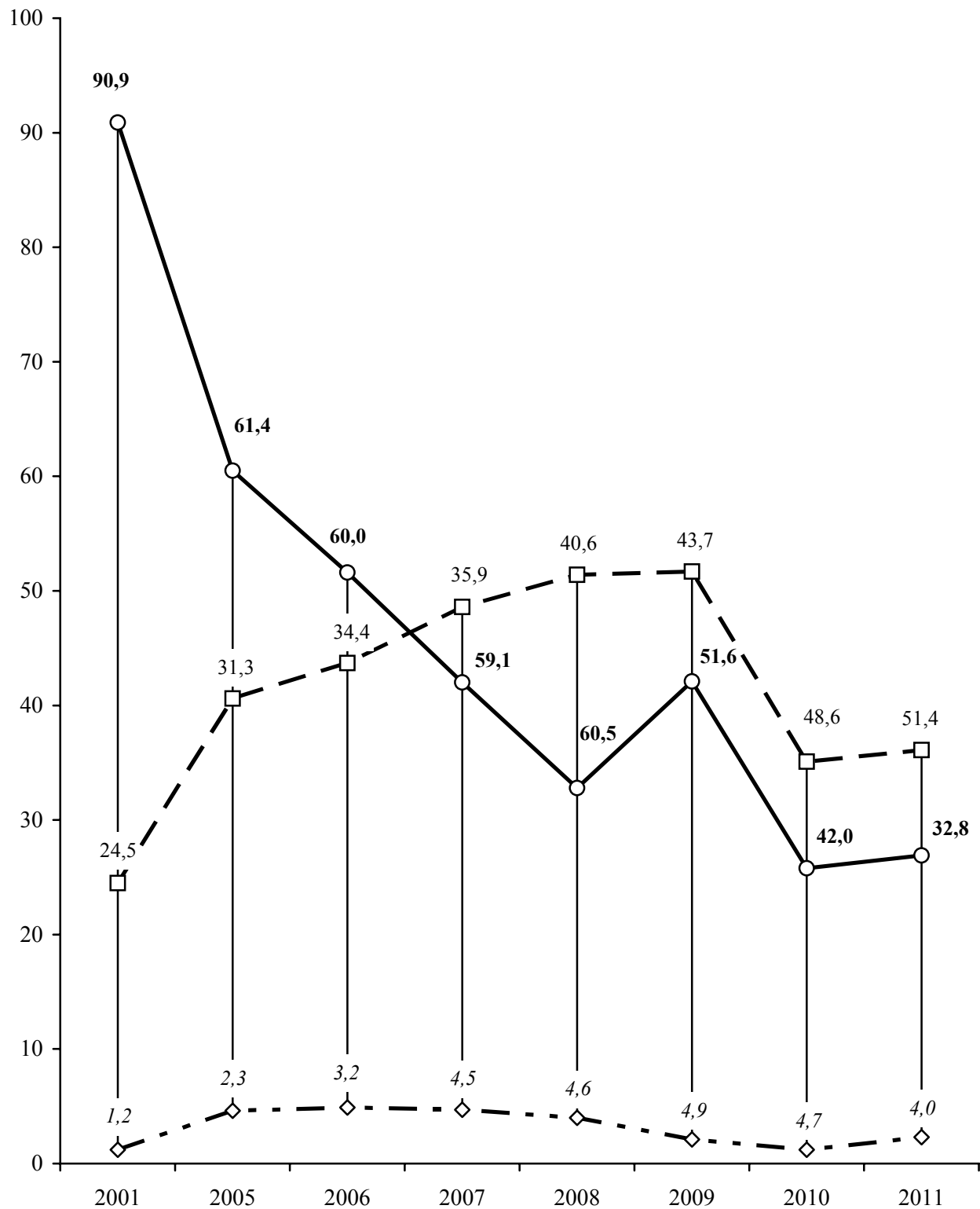

—○— Безробітні —□— Працевлаштовано незайнятих громадян —◇— Потреба у працівниках

2.3. Вивільнення працівників в економіці у 2010 році

| | Передбачалось вивільнити | Фактично вивільнено | з них особи, які займали | | | Із загальної кількості вивільнених | |
|---|--------------------------|---------------------|--------------------------|-------------------|---|------------------------------------|---------------------------|
| | | | робочі місця | посади службовців | місця, які не потребують професійної підготовки | жінки | молодь у віці до 35 років |
| | | | | | | | |
| Усього | 17841 | 4066 | 1600 | 1937 | 529 | 2111 | 993 |
| Сільське господарство, мисливство та лісове господарство | 512 | 303 | 153 | 90 | 60 | 127 | 39 |
| Рибальство, рибництво | - | - | - | - | - | - | - |
| Промисловість | 4701 | 1371 | 712 | 464 | 195 | 602 | 276 |
| добувна | 913 | 122 | 65 | 41 | 16 | 39 | 49 |
| переробна | 3266 | 1009 | 527 | 326 | 156 | 472 | 188 |
| виробництво та розподілення електроенергії, газу та води | 522 | 240 | 120 | 97 | 23 | 91 | 39 |
| Будівництво | 524 | 165 | 71 | 66 | 28 | 62 | 26 |
| Торгівля; ремонт автомобілів, побутових виробів та предметів особистого вжитку | 475 | 253 | 139 | 85 | 29 | 166 | 77 |
| Діяльність готелів та ресторанів | 33 | 20 | 10 | 7 | 3 | 18 | 3 |
| Діяльність транспорту та зв'язку | 1612 | 378 | 120 | 232 | 26 | 174 | 78 |
| Фінансова діяльність | 1722 | 485 | 12 | 449 | 24 | 350 | 221 |
| Операції з нерухомим майном, оренда, інжиніринг та надання послуг підприємцям | 1564 | 305 | 125 | 120 | 60 | 135 | 51 |
| Державне управління | 4047 | 383 | 105 | 225 | 53 | 169 | 108 |
| Освіта | 692 | 74 | 8 | 54 | 12 | 44 | 15 |
| Охорона здоров'я та надання соціальної допомоги | 1790 | 279 | 130 | 119 | 30 | 238 | 88 |
| Надання комунальних та індивідуальних послуг; діяльність у сфері культури та спорту | 169 | 50 | 15 | 26 | 9 | 26 | 11 |

2.4. Попит на робочу силу в економіці на 1 січня 2011 року

| | Усього | у тому числі на | | |
|------|--------|-----------------|----------------------|--|
| | | робочі місця | посади службовців | місця, які не потребують професійної підготовки |
| осіб | | | | |

Потреба у працівниках на заміщення вакансій (вільних робочих місць)

| | | | | |
|---|-------------|-------------|------------|------------|
| | 2321 | 1531 | 655 | 135 |
| Сільське господарство, мисливство та лісове господарство | 22 | 17 | 3 | 2 |
| Рибальство, рибництво | - | - | - | - |
| Промисловість | 1067 | 918 | 123 | 26 |
| добувна | 12 | 11 | 1 | - |
| переробна | 1050 | 903 | 122 | 25 |
| виробництво та розподілення електроенергії, газу та води | 5 | 4 | - | 1 |
| Будівництво | 87 | 43 | 37 | 7 |
| Торгівля; ремонт автомобілів, побутових виробів та предметів особистого вжитку | 244 | 121 | 105 | 18 |
| Діяльність готелів та ресторанів | 12 | 8 | 2 | 2 |
| Діяльність транспорту та зв'язку | 384 | 268 | 106 | 10 |
| Фінансова діяльність | 21 | - | 20 | 1 |
| Операції з нерухомим майном, оренда, інжиніринг та надання послуг підприємцям | 192 | 85 | 72 | 35 |
| Державне управління | 108 | 17 | 91 | - |
| Освіта | 55 | 12 | 42 | 1 |
| Охорона здоров'я та надання соціальної допомоги | 58 | 20 | 35 | 3 |
| Надання комунальних та індивідуальних послуг; діяльність у сфері культури та спорту | 71 | 22 | 19 | 30 |

2.5. Попит та пропозиція робочої сили за професійними групами на 1 січня

| | Кількість громадян, не зайнятих трудовою діяльністю, які перебували на обліку в державній службі зайнятості | | Потреба підприємств у працівниках на заміщення вільних робочих місць | | Навантаження на одне вільне робоче місце, вакансію | |
|---|---|--------------|--|-------------|--|-----------|
| | 2011 | 2010 | 2011 | 2010 | 2011 | 2010 |
| | осіб | | | | | |
| Усього | 27746 | 26276 | 2321 | 1203 | 12 | 22 |
| у т.ч. за професійними групами законодавці, вищі державні службовці, керівники, менеджери (управителі) | 3446 | 3597 | 169 | 139 | 20 | 26 |
| професіонали | 3071 | 2652 | 229 | 186 | 13 | 14 |
| фахівці | 3712 | 3175 | 169 | 126 | 22 | 25 |
| технічні службовці | 1647 | 1678 | 88 | 60 | 19 | 28 |
| працівники сфери торгівлі та послуг | 4204 | 3554 | 273 | 86 | 15 | 41 |
| кваліфіковані робітники сільського та лісового господарств, риборозведення та рибальства | 614 | 545 | 9 | 7 | 68 | 78 |
| кваліфіковані робітники з інструментом | 4191 | 4052 | 973 | 345 | 4 | 12 |
| робітники з обслуговування, експлуатації та контролювання за роботою технологічного устаткування, складання устаткування та машин | 3412 | 3675 | 276 | 156 | 12 | 24 |
| найпростіші професії ¹ | 3449 | 3348 | 135 | 98 | 26 | 34 |

¹ Включаючи осіб без професії.

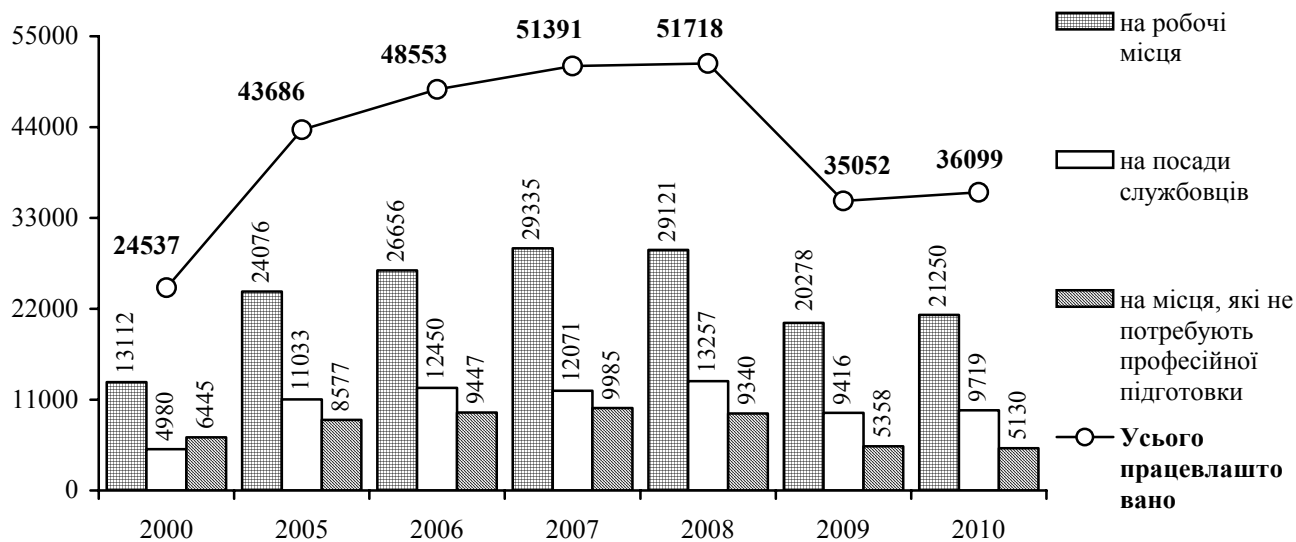
2.6. Динаміка працевлаштування незайнятих трудовою діяльністю громадян (осіб)

2.7. Працевлаштування незайнятих трудовою діяльністю громадян в економіці у 2010 році

| | Усього | у тому числі на | | | Із загальної кількості | |
|---|--------------|-----------------|-------------------|---|------------------------|---------------------------|
| | | робочі місця | посади службовців | місця, які не потребують професійної підготовки | жінки | молодь у віці до 35 років |
| | | | | | | |
| Працевлаштовано | 36099 | 21250 | 9719 | 5130 | 17633 | 18973 |
| Сільське господарство, мисливство та лісове господарство | 2801 | 1731 | 315 | 755 | 1002 | 1187 |
| Рибальство, рибництво | 39 | 32 | 4 | 3 | 22 | 16 |
| Промисловість | 11061 | 7376 | 2155 | 1530 | 4456 | 5821 |
| добувна | 1098 | 908 | 104 | 86 | 175 | 735 |
| переробна | 9178 | 5835 | 1995 | 1348 | 3997 | 4860 |
| виробництво та розподілення електроенергії, газу та води | 785 | 633 | 56 | 96 | 284 | 226 |
| Будівництво | 1378 | 878 | 328 | 172 | 314 | 631 |
| Торгівля; ремонт автомобілів, побутових виробів та предметів особистого вжитку | 9188 | 5581 | 2566 | 1041 | 5895 | 5477 |
| Діяльність готелів та ресторанів | 1289 | 960 | 230 | 99 | 983 | 687 |
| Діяльність транспорту та зв'язку | 1757 | 1237 | 406 | 114 | 412 | 751 |
| Фінансова діяльність | 189 | 25 | 158 | 6 | 118 | 130 |
| Операції з нерухомим майном, оренда, інжиніринг та надання послуг підприємцям | 2381 | 683 | 1484 | 214 | 1289 | 1301 |
| Державне управління | 1228 | 544 | 504 | 180 | 519 | 631 |
| Освіта | 1849 | 761 | 598 | 490 | 901 | 799 |
| Охорона здоров'я та надання соціальної допомоги | 1763 | 859 | 687 | 217 | 1090 | 989 |
| Надання комунальних та індивідуальних послуг; діяльність у сфері культури та спорту | 1176 | 583 | 284 | 309 | 632 | 553 |

2.8. Працевлаштування жінок у розрізі міст і районів у 2010 році

| | Кількість незайнятих жінок, які перебували на обліку впродовж звітного року, осіб | з них працевлаштовано, осіб | у % до | |
|--------------------------|---|-----------------------------|--------------------------------------|-------------|
| | | | загальної кількості незайнятих жінок | 2009 |
| Усього по області | 46716 | 17633 | 37,7 | 99,0 |
| м.Львів | 7847 | 3612 | 46,0 | 102,7 |
| м.Борислав | 1638 | 673 | 41,1 | 98,8 |
| м.Дрогобич | 2024 | 668 | 33,0 | 103,6 |
| м.Моршин | 132 | 64 | 48,5 | 106,7 |
| м.Новий Розділ | 1198 | 434 | 36,2 | 81,1 |
| м.Самбір | 1093 | 316 | 28,9 | 101,9 |
| м.Стрий | 1535 | 793 | 51,7 | 128,1 |
| м.Трускавець | 635 | 321 | 50,6 | 122,1 |
| м.Червоноград | 1599 | 717 | 44,8 | 105,6 |
| Бродівський | 1943 | 427 | 22,0 | 100,9 |
| Буський | 711 | 256 | 36,0 | 107,6 |
| Городоцький | 1343 | 557 | 41,5 | 96,7 |
| Дрогобицький | 1721 | 607 | 35,3 | 94,5 |
| Жидачівський | 1691 | 575 | 34,0 | 106,9 |
| Жовківський | 1527 | 430 | 28,2 | 87,0 |
| Золочівський | 2797 | 763 | 27,3 | 100,7 |
| Кам'янка-Бузький | 965 | 454 | 47,0 | 100,9 |
| Миколаївський | 1777 | 546 | 30,7 | 82,4 |
| Мостиський | 1041 | 437 | 42,0 | 110,6 |
| Перемишлянський | 982 | 279 | 28,4 | 89,7 |
| Пустомитівський | 1207 | 482 | 39,9 | 87,6 |
| Радехівський | 1015 | 390 | 38,4 | 108,9 |
| Самбірський | 1791 | 503 | 28,1 | 94,9 |
| Сколівський | 900 | 390 | 43,3 | 97,0 |
| Сокальський | 1365 | 611 | 44,8 | 102,5 |
| Старосамбірський | 1555 | 445 | 28,6 | 84,3 |
| Стрийський | 906 | 388 | 42,8 | 83,4 |
| Турківський | 1028 | 277 | 26,9 | 99,3 |
| Яворівський | 2750 | 1218 | 44,3 | 92,8 |

2.9. Працевлаштування молоді² у розрізі міст і районів у 2010 році

| | Кількість незайнятої молоді, яка перебувала на обліку впродовж звітного року, осіб | з них працевлаштовано, осіб | у % до | |
|--------------------------|--|-----------------------------|---------------------------------------|--------------|
| | | | загальної кількості незайнятої молоді | 2009 |
| Усього по області | 47448 | 18973 | 40,0 | 109,4 |
| м.Львів | 7902 | 3869 | 49,0 | 115,0 |
| м.Борислав | 1609 | 628 | 39,0 | 100,3 |
| м.Дрогобич | 2121 | 698 | 32,9 | 101,7 |
| м.Моршин | 168 | 74 | 44,0 | 84,1 |
| м.Новий Розділ | 1186 | 433 | 36,5 | 110,2 |
| м.Самбір | 1281 | 337 | 26,3 | 99,4 |
| м.Стрий | 1852 | 981 | 53,0 | 126,4 |
| м.Трускавець | 741 | 368 | 49,7 | 118,7 |
| м.Червоноград | 2030 | 1000 | 49,3 | 108,2 |
| Бродівський | 1736 | 418 | 24,1 | 102,0 |
| Буський | 648 | 282 | 43,5 | 101,8 |
| Городоцький | 1186 | 529 | 44,6 | 105,2 |
| Дрогобицький | 2008 | 694 | 34,6 | 101,3 |
| Жидачівський | 1714 | 578 | 33,7 | 107,4 |
| Жовківський | 1342 | 405 | 30,2 | 96,4 |
| Золочівський | 2380 | 606 | 25,5 | 99,3 |
| Кам'янка-Бузький | 978 | 580 | 59,3 | 106,2 |
| Миколаївський | 1813 | 512 | 28,2 | 106,9 |
| Мостиський | 973 | 408 | 41,9 | 106,3 |
| Перемишлянський | 896 | 257 | 28,7 | 87,4 |
| Пустомитівський | 1230 | 558 | 45,4 | 110,7 |
| Радехівський | 846 | 409 | 48,3 | 107,9 |
| Самбірський | 1900 | 510 | 26,8 | 103,2 |
| Сколівський | 953 | 399 | 41,9 | 103,1 |
| Сокальський | 1589 | 890 | 56,0 | 112,7 |
| Старосамбірський | 1576 | 451 | 28,6 | 103,9 |
| Стрийський | 1009 | 438 | 43,4 | 83,0 |
| Турківський | 1151 | 291 | 25,3 | 113,7 |
| Яворівський | 2630 | 1370 | 52,1 | 148,4 |

² Особи у віці до 35 років

2.10. Динаміка попиту та пропозиції робочої сили на зареєстрованому ринку праці у розрізі міст і районів

| | 2005 | | 2006 | | 2007 | |
|--------------------------|-----------------------------------|---|-----------------------------------|---|-----------------------------------|---|
| | Потреба підприємств у працівниках | Навантаження на одне вільне робоче місце (вакансію) | Потреба підприємств у працівниках | Навантаження на одне вільне робоче місце (вакансію) | Потреба підприємств у працівниках | Навантаження на одне вільне робоче місце (вакансію) |
| на 1 січня; осіб | | | | | | |
| Усього по області | 4570 | 13 | 4866 | 11 | 4675 | 9 |
| м.Львів | 2304 | 2 | 2315 | 2 | 3101 | 1 |
| м.Борислав | 128 | 18 | 177 | 11 | 14 | 96 |
| м.Дрогобич | 186 | 9 | 211 | 7 | 95 | 15 |
| м.Моршин | 11 | 6 | 33 | 2 | 5 | 8 |
| м.Новий Розділ | 30 | 57 | 54 | 23 | 16 | 57 |
| м.Самбір | 79 | 19 | 88 | 13 | 83 | 12 |
| м.Стрий | 82 | 17 | 121 | 12 | 49 | 25 |
| м.Трускавець | 22 | 20 | 29 | 15 | 46 | 7 |
| м.Червоноград | 123 | 11 | 159 | 7 | 172 | 3 |
| Бродівський | 102 | 25 | 81 | 31 | 78 | 26 |
| Буський | 39 | 33 | 48 | 24 | 42 | 22 |
| Городоцький | 90 | 20 | 82 | 20 | 31 | 46 |
| Дрогобицький | 20 | 119 | 38 | 57 | 27 | 69 |
| Жидачівський | 35 | 71 | 45 | 47 | 23 | 79 |
| Жовківський | 52 | 38 | 54 | 33 | 40 | 39 |
| Золочівський | 85 | 41 | 60 | 44 | 29 | 74 |
| Кам'янка-Бузький | 40 | 37 | 51 | 29 | 44 | 25 |
| Миколаївський | 145 | 19 | 106 | 22 | 63 | 31 |
| Мостиський | 48 | 26 | 49 | 22 | 60 | 17 |
| Перемишлянський | 82 | 18 | 35 | 34 | 27 | 47 |
| Пустомитівський | 205 | 8 | 452 | 4 | 129 | 7 |
| Радехівський | 63 | 41 | 30 | 66 | 17 | 97 |
| Самбірський | 16 | 209 | 16 | 174 | 28 | 83 |
| Сколівський | 29 | 47 | 24 | 56 | 23 | 43 |
| Сокальський | 246 | 6 | 187 | 6 | 185 | 5 |
| Старосамбірський | 34 | 124 | 71 | 44 | 50 | 55 |
| Стрийський | 97 | 19 | 58 | 25 | 19 | 67 |
| Турківський | 31 | 56 | 22 | 69 | 20 | 72 |
| Яворівський | 146 | 30 | 170 | 24 | 159 | 21 |

Продовження табл. 2.10.

| | 2008 | | 2009 | |
|--------------------------|--------------------------------------|--|--------------------------------------|--|
| | Потреба підприємств у працівниках | Навантаження на одне вільне робоче місце (вакансію) | Потреба підприємств у працівниках | Навантаження на одне вільне робоче місце (вакансію) |
| | на 1 січня, осіб | | | |
| Усього по області | 40 12 | 8 | 2134 | 20 |
| м.Львів | 2113 | 1 | 1170 | 3 |
| м.Борислав | 39 | 25 | 17 | 62 |
| м.Дрогобич | 229 | 4 | 86 | 14 |
| м.Моршин | 9 | 9 | 9 | 14 |
| м.Новий Розділ | 28 | 25 | 7 | 118 |
| м.Самбір | 122 | 7 | 65 | 15 |
| м.Стрий | 91 | 11 | 53 | 24 |
| м.Трускавець | 52 | 7 | 37 | 12 |
| м.Червоноград | 147 | 3 | 71 | 10 |
| Бродівський | 120 | 16 | 58 | 51 |
| Буський | 21 | 39 | 18 | 65 |
| Городоцький | 61 | 17 | 58 | 24 |
| Дрогобицький | 38 | 38 | 24 | 67 |
| Жидачівський | 8 | 190 | 5 | 368 |
| Жовківський | 106 | 9 | 61 | 22 |
| Золочівський | 30 | 65 | 5 | 508 |
| Кам'янка-Бузький | 29 | 22 | 51 | 12 |
| Миколаївський | 85 | 18 | 43 | 47 |
| Мостиський | 57 | 16 | 31 | 43 |
| Перемишлянський | 37 | 29 | 20 | 74 |
| Пустомитівський | 182 | 4 | 64 | 18 |
| Радехівський | 15 | 86 | 8 | 176 |
| Самбірський | 9 | 193 | 7 | 260 |
| Сколівський | 5 | 161 | 1 | 947 |
| Сокальський | 135 | 5 | 39 | 26 |
| Старосамбірський | 30 | 70 | 26 | 97 |
| Стрийський | 44 | 24 | 25 | 50 |
| Турківський | 42 | 26 | 21 | 57 |
| Яворівський | 128 | 18 | 54 | 64 |

Продовження табл. 2.10.

| | 2010 | | 2011 | |
|--------------------------|-----------------------------------|---|-----------------------------------|---|
| | Потреба підприємств у працівниках | Навантаження на одне вільне робоче місце (вакансію) | Потреба підприємств у працівниках | Навантаження на одне вільне робоче місце (вакансію) |
| | на 1 січня; осіб | | | |
| Усього по області | 1203 | 22 | 2321 | 12 |
| м.Львів | 742 | 4 | 1786 | 2 |
| м.Борислав | 18 | 40 | 47 | 18 |
| м.Дрогобич | 63 | 18 | 57 | 24 |
| м.Моршин | 6 | 16 | 0 | - |
| м.Новий Розділ | 6 | 123 | 2 | 347 |
| м.Самбір | 59 | 13 | 43 | 15 |
| м.Стрий | 1 | 717 | 9 | 76 |
| м.Трускавець | 18 | 15 | 16 | 19 |
| м.Червоноград | 40 | 12 | 51 | 13 |
| Бродівський | 26 | 61 | 19 | 85 |
| Буський | 4 | 105 | 7 | 65 |
| Городоцький | 21 | 39 | 23 | 27 |
| Дрогобицький | 12 | 90 | 17 | 72 |
| Жидачівський | 4 | 288 | 20 | 54 |
| Жовківський | 6 | 147 | 13 | 79 |
| Золочівський | - | - | 14 | 142 |
| Кам'янка-Бузький | 14 | 22 | 16 | 30 |
| Миколаївський | 9 | 173 | 9 | 137 |
| Мостиський | 10 | 89 | 12 | 45 |
| Перемишлянський | 22 | 33 | 25 | 33 |
| Пустомитівський | 14 | 43 | 25 | 30 |
| Радехівський | 2 | 276 | 3 | 181 |
| Самбірський | 13 | 86 | 6 | 200 |
| Сколівський | 4 | 99 | 17 | 31 |
| Сокальський | 29 | 21 | 20 | 36 |
| Старосамбірський | 7 | 174 | 17 | 63 |
| Стрийський | - | - | 2 | 277 |
| Турківський | 15 | 48 | 4 | 181 |
| Яворівський | 38 | 34 | 41 | 40 |

РОЗДІЛ III

КІЛЬКІСТЬ НАЙМАНИХ ПРАЦІВНИКІВ

3.1. Динаміка кількості працівників за видами економічної діяльності

| | 2000 | 2005 | 2006 | 2007 | 2008 | 2009 | 2010 |
|--|--|---------------|---------------|---------------|---------------|---------------|---------------|
| | середньооблікова кількість штатних працівників; осіб | | | | | | |
| Усього | 690994 | 581290 | 579892 | 585942 | 589382 | 556535 | 554719 |
| Сільське господарство, мисливство та пов'язані з ними послуги | 74979 | 22083 | 18608 | 15232 | 13672 | 11937 | 8233 |
| Лісове господарство | 8802 | 7426 | 6802 | 5990 | 5135 | 4459 | 3825 |
| Рибальство, рибництво | 589 | 520 | 468 | 476 | 413 | 413 | 408 |
| Промисловість | 198652 | 145480 | 140081 | 137816 | 135574 | 126200 | 125933 |
| Будівництво | 34220 | 26432 | 28208 | 28500 | 29414 | 24903 | 25490 |
| Торгівля; ремонт автомобілів, побутових виробів та предметів особистого вжитку | 42959 | 44070 | 47233 | 53693 | 57235 | 49477 | 51105 |
| Діяльність готелів та ресторанів | 5955 | 5325 | 5942 | 6396 | 7481 | 6961 | 7396 |
| Діяльність транспорту та зв'язку | 62508 | 56526 | 56332 | 57332 | 57547 | 54266 | 53789 |
| діяльність транспорту | 49523 | 42270 | 41849 | 43754 | 44188 | 41859 | 42042 |
| діяльність пошти та зв'язку | 12985 | 14256 | 14483 | 13578 | 13359 | 12407 | 11747 |
| Фінансова діяльність | 7958 | 11315 | 12277 | 14008 | 15586 | 13127 | 12739 |
| Операції з нерухомим майном, оренда, інжиніринг та надання послуг підприємцям | 34722 | 35397 | 36968 | 38695 | 37575 | 35097 | 36195 |
| дослідження та розробки | 10655 | 7900 | 7678 | 7064 | 6787 | 6421 | 5459 |
| Державне управління | 30535 | 28503 | 28805 | 29000 | 29801 | 30132 | 34313 |
| Освіта | 93112 | 96935 | 97725 | 101241 | 101114 | 101580 | 101268 |
| Охорона здоров'я та надання соціальної допомоги | 74412 | 78108 | 77784 | 78329 | 78203 | 78007 | 76646 |
| Надання комунальних та індивідуальних послуг; діяльність у сфері культури і спорту | 21591 | 23170 | 22659 | 19234 | 20632 | 19976 | 17379 |
| діяльність у сфері культури і спорту, відпочинку та розваг | 15789 | 17149 | 17051 | 14065 | 14914 | 14113 | 11030 |

Примітка: Тут і надалі (3.2. - 3.6.) дані до 2010р. наведені без урахування найманих працівників статистично малих підприємств та у фізичних осіб-підприємців. За 2010р. дані наведено по підприємствах, установах, організаціях та їхніх відокремлених підрозділах із кількістю найманих працівників 10 і більше осіб, безпосереднє порівняння даних 2010р. з аналогічними даними попередніх років є некоректним (див. методологічні пояснення).

3.2. Кількість працівників за основними видами економічної діяльності (тис.осіб)

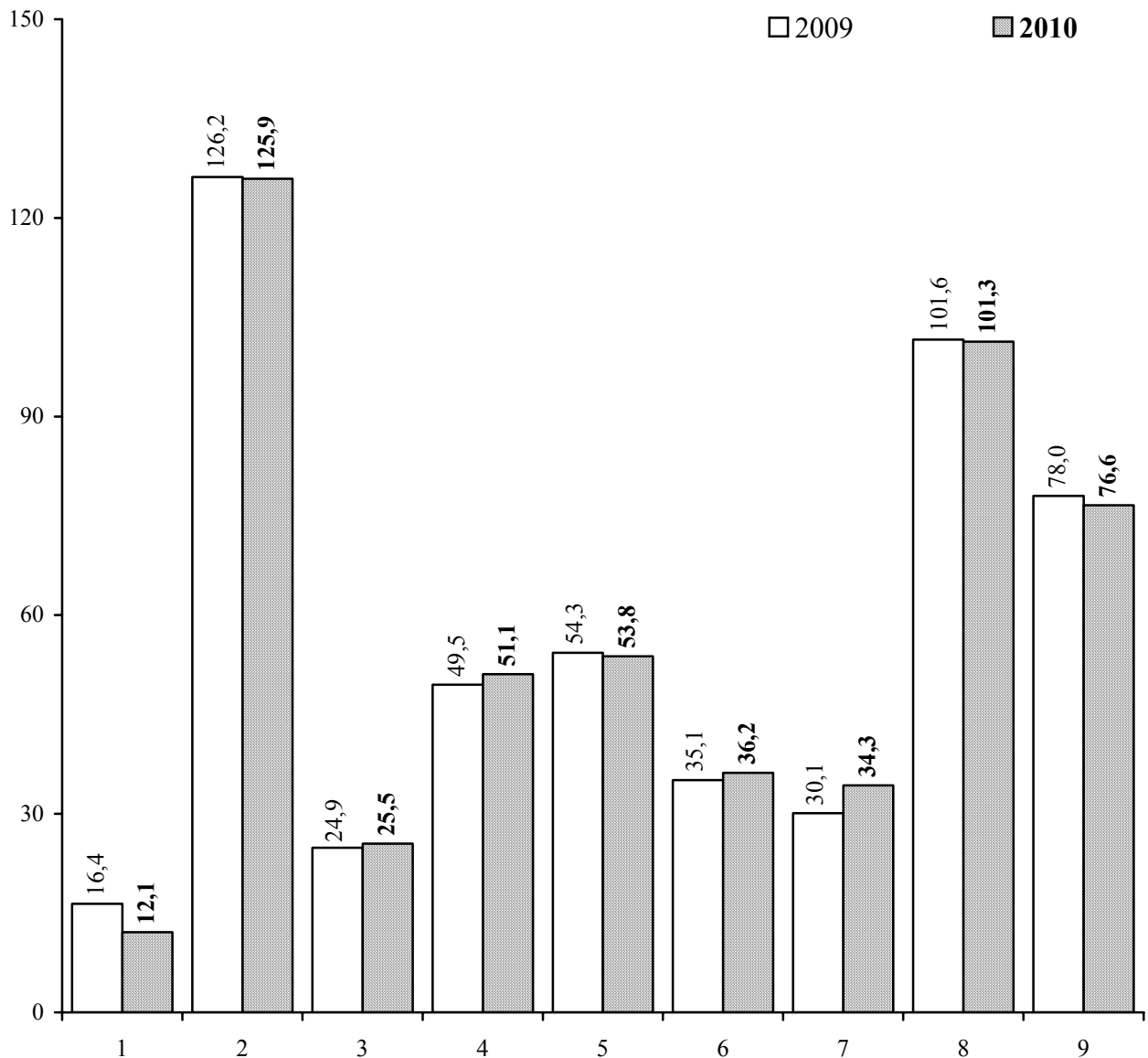

Види економічної діяльності

1. Сільське господарство, мисливство та лісове господарство
2. Промисловість
3. Будівництво
4. Торгівля; ремонт автомобілів, побутових виробів та предметів особистого вжитку
5. Діяльність транспорту та зв'язку
6. Операції з нерухомим майном, оренда, інжиніринг та надання послуг підприємцям
7. Державне управління
8. Освіта
9. Охорона здоров'я та надання соціальної допомоги

3.3. Динаміка кількості працівників за видами промислової діяльності

| | 2000 | 2005 | 2006 | 2007 | 2008 | 2009 | 2010 |
|---|--|---------------|---------------|---------------|---------------|---------------|---------------|
| | середньооблікова кількість штатних працівників; осіб | | | | | | |
| Промисловість | 198652 | 145480 | 140081 | 137816 | 135574 | 126200 | 125933 |
| Добувна промисловість | 20984 | 17340 | 17109 | 16654 | 16296 | 15601 | 14890 |
| добування паливно-енергетичних корисних копалин | 16995 | 15055 | 15344 | 15080 | 15240 | 14901 | 14543 |
| добування вугілля, лігніту і торфу | 14110 | 12012 | 12222 | 11980 | 12076 | 11740 | 11545 |
| добування корисних копалин, крім паливно-енергетичних | 3989 | 2285 | 1765 | 1574 | 1056 | 700 | 347 |
| Переробна промисловість | 153994 | 106699 | 102087 | 100592 | 99097 | 90368 | 90654 |
| виробництво харчових продуктів, напоїв та тютюнових виробів | 24645 | 18344 | 18175 | 17360 | 17096 | 16766 | 15986 |
| текстильне виробництво; виробництво одягу, хутра та виробів з хутра | 18782 | 13945 | 12944 | 12515 | 11963 | 10655 | 10275 |
| виробництво шкіри, виробів з шкіри та інших матеріалів | 3571 | 1994 | 2004 | 2249 | 2387 | 2110 | 2253 |
| оброблення деревини та виробів з деревини, крім меблів | 2741 | 3012 | 2995 | 3639 | 3766 | 3482 | 3965 |
| целюлозно-паперове виробництво; видавнича діяльність | 6296 | 6880 | 6762 | 6749 | 6948 | 6277 | 6644 |
| виробництво коксу, продуктів нафтоперероблення | 3087 | 2706 | 2444 | 2141 | 1675 | 1528 | 1550 |
| хімічне виробництво | 6971 | 2846 | 2457 | 2541 | 2465 | 2122 | 2244 |
| виробництво гумових та пластмасових виробів | 1199 | 2719 | 3397 | 3810 | 3562 | 3127 | 2732 |
| виробництво іншої неметалевої мінеральної продукції | 16724 | 12028 | 10586 | 9545 | 8647 | 7101 | 6543 |
| металургійне виробництво та виробництво готових металевих виробів | 3924 | 2862 | 2637 | 3044 | 5492 | 4810 | 5157 |
| виробництво машин та устаткування | 21735 | 10973 | 10378 | 9690 | 7435 | 7183 | 6882 |
| виробництво електричного, електронного та оптичного устаткування | 25950 | 13367 | 12867 | 12600 | 12397 | 12222 | 13472 |
| виробництво транспортних засобів та устаткування | 9279 | 8962 | 8391 | 8536 | 8867 | 7194 | 6458 |
| інші галузі промисловості | 9090 | 6061 | 6050 | 6173 | 6397 | 5791 | 6493 |
| Виробництво та розподілення електроенергії, газу та води | 23674 | 21441 | 20885 | 20570 | 20181 | 20231 | 20389 |

3.4. Динаміка кількості працівників економіки у розрізі міст і районів

| | 2000 | 2005 | 2006 | 2007 | 2008 | 2009 | 2010 |
|--------------------------|--|---------------|---------------|---------------|---------------|---------------|---------------|
| | середньооблікова кількість штатних працівників; осіб | | | | | | |
| Усього по області | 690994 | 581290 | 579892 | 585942 | 589382 | 556535 | 554719 |
| м. Львів | 287718 | 271662 | 276710 | 285488 | 289332 | 271046 | 272078 |
| м. Борислав | 13223 | 8424 | 8327 | 8010 | 7802 | 7347 | 7226 |
| м. Дрогобич | 31307 | 24381 | 23336 | 23731 | 23645 | 22159 | 20555 |
| м. Моршин* | x | 4549 | 4003 | 4067 | 4299 | 3946 | 3780 |
| м. Новий Розділ* | x | 5218 | 5186 | 4956 | 4768 | 4305 | 4230 |
| м. Самбір | 12988 | 11038 | 10870 | 11364 | 10984 | 10183 | 9600 |
| м. Стрий | 19763 | 16409 | 15765 | 16108 | 16066 | 14889 | 14613 |
| м. Трускавець | 12319 | 13338 | 13055 | 13106 | 13166 | 12582 | 12479 |
| м. Червоноград | 21212 | 18373 | 18499 | 19683 | 19134 | 18009 | 17884 |
| Бродівський | 16017 | 11537 | 10893 | 10589 | 10051 | 9258 | 10114 |
| Буський | 10634 | 7075 | 6868 | 7109 | 6541 | 6189 | 6293 |
| Городоцький | 13798 | 9002 | 8617 | 8526 | 8535 | 7986 | 7958 |
| Дрогобицький | 9633 | 7520 | 7289 | 7124 | 6882 | 6683 | 6519 |
| Жидачівський | 16945 | 12613 | 11959 | 11738 | 11663 | 10723 | 10269 |
| Жовківський | 18828 | 15593 | 15969 | 16086 | 16278 | 15644 | 16014 |
| Золочівський | 16232 | 10646 | 9987 | 9286 | 9509 | 8686 | 9404 |
| Кам'янка-Бузький | 14898 | 10175 | 9549 | 9321 | 9139 | 8811 | 8509 |
| Миколаївський | 21497 | 10127 | 9488 | 9185 | 8966 | 8303 | 8234 |
| Мостиський | 10715 | 7369 | 7226 | 6674 | 6461 | 6051 | 4869 |
| Перемишлянський | 7290 | 5232 | 5079 | 4705 | 4535 | 4461 | 4783 |
| Пустомитівський | 13490 | 13615 | 15009 | 15588 | 17581 | 17068 | 17620 |
| Радехівський | 14082 | 8221 | 8189 | 7961 | 8213 | 9146 | 8493 |
| Самбірський | 13331 | 7163 | 6647 | 6066 | 5703 | 5502 | 5573 |
| Сколівський | 6817 | 6026 | 5781 | 5556 | 5699 | 5437 | 5767 |
| Сокальський | 32936 | 21105 | 21014 | 20327 | 20301 | 19543 | 19538 |
| Старосамбірський | 13403 | 8755 | 8496 | 8095 | 8133 | 7819 | 8217 |
| Стрийський | 16494 | 12586 | 12865 | 12686 | 13555 | 13667 | 14422 |
| Турківський | 5693 | 5091 | 4884 | 4861 | 4711 | 4570 | 4951 |
| Яворівський | 19731 | 18447 | 18332 | 17946 | 17730 | 16522 | 14727 |

*) Дані по містах Моршин та Новий Розділ за 2000 рік включені, відповідно, до Стрийського та Миколаївського районів.

3.5. Кількість працівників за формами зайнятості та видами економічної діяльності у 2010 році

| | Середньо-облікова кількість штатних працівників, осіб | Кількість працівників позаоблікового складу, осіб | | Середньооблікова кількість працівників в еквіваленті повної зайнятості | |
|--|---|---|--------------|--|--|
| | | працювали за тимчасовими договорами | сумісники | осіб | у % до середньооблікової кількості штатних працівників |
| Усього | 554719 | 11551 | 16956 | 525961 | 94,8 |
| Сільське господарство, мисливство та пов'язані з ними послуги | 8233 | 279 | 366 | 7821 | 95,0 |
| Лісове господарство | 3825 | 217 | 10 | 3568 | 93,3 |
| Рибальство, рибництво | 408 | - | 10 | 383 | 93,9 |
| Промисловість | 125933 | 3053 | 1972 | 115323 | 91,6 |
| Будівництво | 25490 | 418 | 1147 | 18597 | 73,0 |
| Торгівля; ремонт автомобілів, побутових виробів та предметів особистого вжитку | 51105 | 488 | 1910 | 48067 | 94,1 |
| Діяльність готелів та ресторанів | 7396 | 404 | 442 | 6870 | 92,9 |
| Діяльність транспорту та зв'язку | 53789 | 1730 | 639 | 50170 | 93,3 |
| діяльність транспорту | 42042 | 929 | 502 | 38850 | 92,4 |
| діяльність пошти та зв'язку | 11747 | 801 | 137 | 11320 | 96,4 |
| Фінансова діяльність | 12739 | 456 | 214 | 12740 | 100,0 |
| Операції з нерухомим майном, оренда, інжиніринг та надання послуг підприємцям | 36195 | 1711 | 1472 | 35369 | 97,7 |
| дослідження та розробки | 5459 | 721 | 302 | 5793 | 106,1 |
| Державне управління | 34313 | 340 | 359 | 32950 | 96,0 |
| Освіта | 101268 | 1097 | 5221 | 102497 | 101,2 |
| Охорона здоров'я та надання соціальної допомоги | 76646 | 934 | 1704 | 73942 | 96,5 |
| Надання комунальних та індивідуальних послуг; діяльність у сфері культури і спорту | 17379 | 424 | 1490 | 17664 | 101,6 |
| діяльність у сфері культури і спорту, відпочинку та розваг | 11030 | 297 | 1217 | 11520 | 104,4 |

3.6. Кількість працівників за формами зайнятості та видами промислової діяльності у 2010 році

| | Середньо-облікова кількість штатних працівників, осіб | Кількість працівників позаоблікового складу, осіб | | Середньооблікова кількість працівників в еквіваленті повної зайнятості | |
|---|---|---|-------------|--|---|
| | | працювали за тимчасовими договорами | сумісники | осіб | у % до середньо-облікової кількості штатних працівників |
| Промисловість | 125933 | 3053 | 1972 | 115323 | 91,6 |
| Добувна промисловість | 14890 | 123 | 52 | 14095 | 94,7 |
| добування паливно-енергетичних корисних копалин | 14543 | 118 | 47 | 13819 | 95,0 |
| добування вугілля, лігніту і торфу | 11545 | 74 | 32 | 10949 | 94,8 |
| добування корисних копалин, крім паливно-енергетичних | 347 | 5 | 5 | 276 | 79,5 |
| Переробна промисловість | 90654 | 2758 | 1779 | 81171 | 89,5 |
| виробництво харчових продуктів, напоїв та тютюнових виробів | 15986 | 474 | 354 | 15051 | 94,2 |
| текстильне виробництво; виробництво одягу, хутра та виробів з хутра | 10275 | 96 | 161 | 9442 | 91,9 |
| виробництво шкіри, виробів з шкіри та інших матеріалів | 2253 | 18 | 44 | 2026 | 89,9 |
| оброблення деревини та виробів з деревини, крім меблів | 3965 | 63 | 63 | 3658 | 92,3 |
| целюлозно-паперове виробництво; видавнича діяльність | 6644 | 1131 | 146 | 6292 | 94,7 |
| виробництво коксу, продуктів нафтоперероблення | 1550 | 3 | 3 | 1370 | 88,4 |
| хімічне виробництво | 2244 | 94 | 58 | 2221 | 99,0 |
| виробництво гумових та пластмасових виробів | 2732 | 5 | 100 | 2503 | 91,6 |
| виробництво іншої неметалевої мінеральної продукції | 6543 | 67 | 184 | 5187 | 79,3 |
| металургійне виробництво та виробництво готових металевих виробів | 5157 | 73 | 198 | 4340 | 84,2 |
| виробництво машин та устаткування | 6882 | 284 | 148 | 6303 | 91,6 |
| виробництво електричного, електронного та оптичного устаткування | 13472 | 292 | 154 | 12294 | 91,3 |
| виробництво транспортних засобів та устаткування | 6458 | 34 | 61 | 4705 | 72,9 |
| інші галузі промисловості | 6493 | 124 | 105 | 5779 | 89,0 |
| Виробництво та розподілення електроенергії, газу та води | 20389 | 172 | 141 | 20057 | 98,4 |

3.7. Динаміка показників кількості зайнятих на малих підприємствах

| | 2000 | 2005 | 2006 | 2007 | 2008 | 2009 | 2010 |
|--|---------------|---------------|---------------|---------------|---------------|---------------|---------------|
| | осіб | | | | | | |
| Середньорічна кількість зайнятих працівників | 125565 | 121690 | 136123 | 132984 | 130116 | 127732 | 122276 |
| середньорічна кількість найманих працівників | 124340 | 119256 | 131040 | 128416 | 125798 | 123236 | 117860 |
| штатних працівників | 112232 | 105428 | 116646 | 112148 | 108652 | 106052 | 101081 |
| позаштатних працівників | 12108 | 13828 | 14394 | 16268 | 17146 | 17184 | 16779 |
| кількість неоплачуваних працівників (власники, засновники та члени їх сімей) | 1225 | 2434 | 5083 | 4568 | 4318 | 4496 | 4416 |
| Кількість штатних працівників, які працюють на умовах неповного робочого часу (дня, тижня) | 16039 | 14541 | 10515 | 8384 | 7225 | 34090 | 18398 |

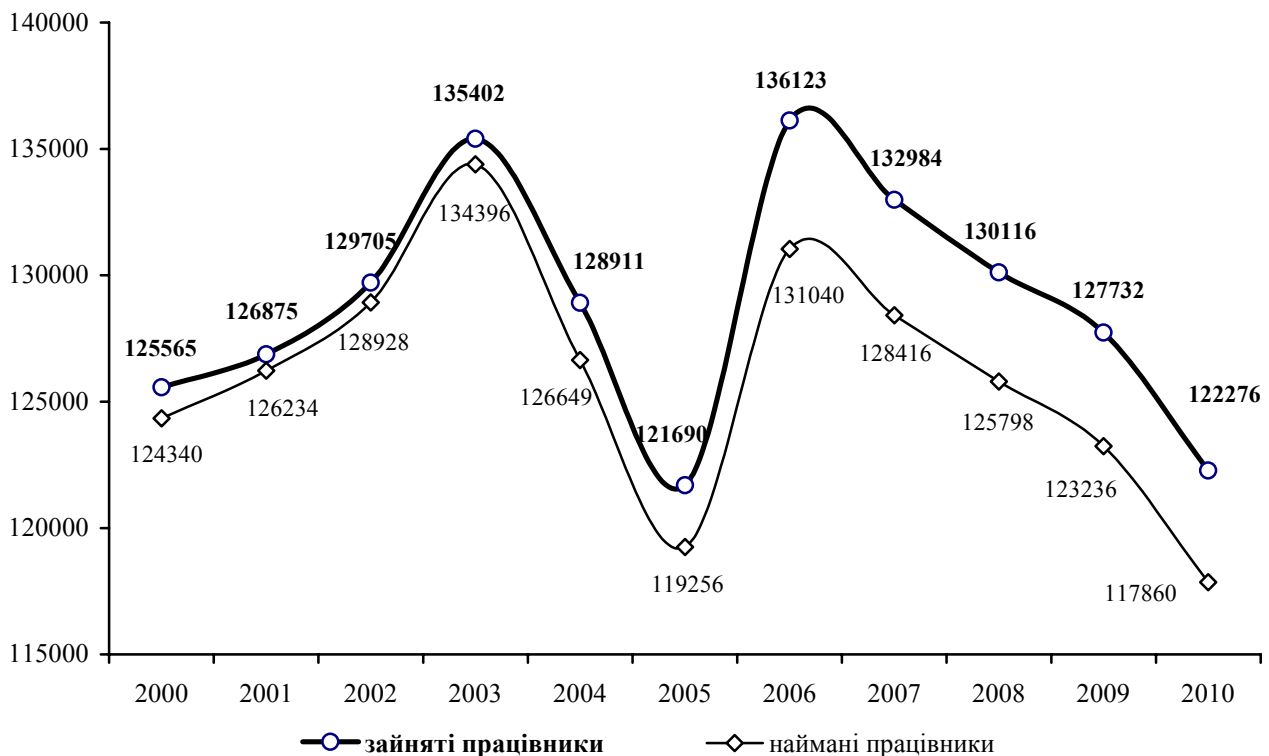
3.8. Динаміка середньорічної кількості зайнятих та найманих працівників на малих підприємствах (осіб)

Примітка. Дані (3.7-3.9.) сформовано відповідно до Закону України "Про внесення змін до деяких законодавчих актів України з питань регулювання підприємницької діяльності" від 18.09.08 №523-VI. Згідно з новими критеріями до малих підприємств належать підприємства (незалежно від форми власності), в яких середньооблікова чисельність працюючих за звітний (фінансовий) рік не перевищує 50 осіб, а обсяг валового доходу від реалізації продукції (робіт, послуг) за цей період не перевищує 70 млн.грн.

Дані подаються без урахування зміни основного виду діяльності.

3.9. Динаміка кількості зайнятих на малих підприємствах у розрізі міст і районів

| | Середньорічна кількість найманих працівників | | | | | |
|--------------------------|--|---------------|---------------|---------------|---------------|---------------|
| | 2005 | 2006 | 2007 | 2008 | 2009 | 2010 |
| | осіб | | | | | |
| Усього по області | 119256 | 131040 | 128416 | 125798 | 123236 | 117860 |
| м.Львів | 62200 | 71948 | 71510 | 70026 | 67764 | 66639 |
| м.Борислав | 1882 | 1912 | 1988 | 2072 | 2051 | 1754 |
| м.Дрогобич | 4618 | 5072 | 4591 | 4497 | 4268 | 4069 |
| м.Моршин | 494 | 540 | 302 | 293 | 464 | 420 |
| м.Новий Розділ | 1010 | 876 | 860 | 819 | 745 | 696 |
| м.Самбір | 1964 | 1976 | 1734 | 1862 | 1662 | 1464 |
| м.Стрий | 2226 | 2436 | 2560 | 2604 | 2557 | 2280 |
| м.Трускавець | 2389 | 2414 | 2438 | 2444 | 2388 | 2332 |
| м.Червоноград | 2625 | 2951 | 2913 | 2655 | 2825 | 2539 |
| Бродівський | 1416 | 1452 | 1569 | 1498 | 1396 | 1429 |
| Буський | 1872 | 1610 | 1459 | 1397 | 1329 | 1185 |
| Городоцький | 1928 | 2168 | 2386 | 2307 | 2428 | 2246 |
| Дрогобицький | 1664 | 1378 | 1341 | 1247 | 1247 | 1215 |
| Жидачівський | 1987 | 2167 | 2245 | 1969 | 1946 | 1600 |
| Жовківський | 3855 | 4103 | 4234 | 4238 | 4431 | 4155 |
| Золочівський | 2429 | 2091 | 1905 | 1834 | 1888 | 1798 |
| Кам'янка-Бузький | 1627 | 1871 | 1847 | 1956 | 1970 | 1811 |
| Миколаївський | 1835 | 1829 | 1967 | 1876 | 1882 | 1859 |
| Мостиський | 1657 | 1950 | 1689 | 1610 | 1724 | 1441 |
| Перемишлянський | 1731 | 1385 | 1186 | 1128 | 1136 | 1068 |
| Пустомитівський | 4096 | 5124 | 5343 | 5366 | 5205 | 4853 |
| Радехівський | 1775 | 1508 | 1258 | 1186 | 1164 | 1067 |
| Самбірський | 1531 | 1237 | 1113 | 1051 | 938 | 878 |
| Сколівський | 851 | 872 | 969 | 1037 | 1023 | 895 |
| Сокальський | 2037 | 2215 | 2008 | 1922 | 1856 | 1897 |
| Старосамбірський | 1716 | 1696 | 1386 | 1328 | 1305 | 1147 |
| Стрийський | 1196 | 981 | 853 | 924 | 922 | 837 |
| Турківський | 574 | 592 | 513 | 505 | 446 | 469 |
| Яворівський | 4071 | 4686 | 4249 | 4147 | 4276 | 3817 |

Продовження табл. 3.9.

| | Рівень зайнятості на малих підприємствах | | | | | |
|--------------------------|---|------------|------------|------------|------------|------------|
| | 2005 | 2006 | 2007 | 2008 | 2009 | 2010 |
| | у % до кількості населення у працездатному віці | | | | | |
| Усього по області | 7,7 | 8,5 | 8,3 | 8,2 | 8,0 | 7,7 |
| м.Львів | 12,9 | 14,9 | 14,8 | 14,6 | 14,2 | 14,1 |
| м.Борислав | 8,1 | 8,3 | 8,7 | 9,2 | 9,2 | 7,9 |
| м.Дрогобич | 7,4 | 8,1 | 7,3 | 7,2 | 6,9 | 6,7 |
| м.Моршин | 16,5 | 18,6 | 10,4 | 10,2 | 16,4 | 15,2 |
| м.Новий Розділ | 5,5 | 4,7 | 4,6 | 4,4 | 4,0 | 3,7 |
| м.Самбір | 9,2 | 9,3 | 8,1 | 8,7 | 7,7 | 6,8 |
| м.Стрий | 5,7 | 6,3 | 6,6 | 6,8 | 6,7 | 6,0 |
| м.Трускавець | 17,2 | 17,5 | 17,9 | 18,1 | 17,9 | 17,7 |
| м.Червоноград | 5,1 | 5,8 | 5,7 | 5,2 | 5,5 | 4,9 |
| Бродівський | 4,0 | 4,1 | 4,4 | 4,2 | 3,9 | 4,1 |
| Буський | 6,9 | 5,9 | 5,4 | 5,2 | 4,9 | 4,4 |
| Городоцький | 4,6 | 5,2 | 5,7 | 5,6 | 5,9 | 5,4 |
| Дрогобицький | 3,9 | 3,2 | 3,1 | 2,8 | 2,8 | 2,8 |
| Жидачівський | 4,9 | 5,4 | 5,6 | 4,8 | 4,8 | 4,0 |
| Жовківський | 6,0 | 6,3 | 6,4 | 6,4 | 6,6 | 6,2 |
| Золочівський | 5,9 | 5,1 | 4,6 | 4,4 | 4,5 | 4,3 |
| Кам'янка-Бузький | 4,7 | 5,4 | 5,4 | 5,7 | 5,7 | 5,3 |
| Миколаївський | 4,9 | 4,9 | 5,2 | 5,0 | 5,0 | 5,0 |
| Мостиський | 4,9 | 5,8 | 5,0 | 4,8 | 5,1 | 4,2 |
| Перемишлянський | 7,7 | 6,2 | 5,4 | 5,2 | 5,2 | 4,9 |
| Пустомитівський | 6,0 | 7,4 | 7,8 | 7,8 | 7,6 | 7,1 |
| Радехівський | 6,1 | 5,2 | 4,4 | 4,2 | 4,1 | 3,8 |
| Самбірський | 3,7 | 3,0 | 2,7 | 2,5 | 2,3 | 2,1 |
| Сколівський | 3,2 | 3,3 | 3,6 | 3,9 | 3,8 | 3,3 |
| Сокальський | 3,7 | 4,0 | 3,6 | 3,5 | 3,3 | 3,4 |
| Старосамбірський | 3,9 | 3,8 | 3,1 | 2,9 | 2,9 | 2,5 |
| Стрийський | 3,3 | 2,7 | 2,3 | 2,5 | 2,5 | 2,3 |
| Турківський | 2,0 | 2,1 | 1,8 | 1,8 | 1,6 | 1,7 |
| Яворівський | 5,4 | 6,2 | 5,6 | 5,5 | 5,6 | 5,0 |

РОЗДІЛ IV

ХАРАКТЕРИСТИКА НАЙМАНИХ ПРАЦІВНИКІВ

4.1. Динаміка кількості працівників економіки за якісним складом

| | 2002 | 2005 | 2006 | 2007 | 2008 | 2009 | 2010 |
|---|--------------------|---------------|---------------|---------------|---------------|---------------|---------------|
| | на 31 грудня; осіб | | | | | | |
| Облікова кількість штатних працівників | 623294 | 601182 | 602594 | 611618 | 601297 | 575514 | 580906 |
| жінки | 330004 | 319767 | 318808 | 325772 | 327426 | 317909 | 320474 |
| чоловіки | 293290 | 281415 | 283786 | 285846 | 273871 | 257605 | 260432 |
| з них | | | | | | | |
| Кількість працівників, які прийняті на умовах неповного робочого дня (тижня) | 24953 | 27780 | 28682 | 29828 | 30888 | 33584 | 37148 |
| жінки | 20047 | 21605 | 21417 | 22025 | 23411 | 25422 | 26927 |
| чоловіки | 4906 | 6175 | 7265 | 7803 | 7477 | 8162 | 10221 |
| Кількість працівників у віці (років) | | | | | | | |
| 15-34 | 98861* | 178356 | 183061 | 190214 | 185417 | 174371 | 183656 |
| 50-54 | 72478 | 71472 | 72247 | 74512 | 77924 | 76148 | 78663 |
| 55-59 | 46768 | 48327 | 48776 | 50052 | 51258 | 50322 | 51742 |
| Кількість працівників передпенсійного віку | 63188 | 63754 | 64289 | 65667 | 68445 | 66793 | 69310 |
| Кількість працівників, які отримують пенсію | 80616 | 85884 | 88959 | 94279 | 96873 | 95694 | 99060 |
| за вислугу років | - | 2200 | 2742 | 3134 | 3538 | 3567 | 3314 |
| за віком | 53865 | 63975 | 65258 | 69529 | 70669 | 69554 | 71340 |
| за інвалідністю | 17931 | 19709 | 20959 | 21616 | 22666 | 22573 | 24406 |
| з них інваліди III групи | 14667 | 16782 | 17614 | 18095 | 18870 | 18859 | 20909 |
| Кількість працівників, які мають вищу освіту за освітніми рівнями неповну та базову вищу повну вищу | 158595 | 143190 | 140108 | 142314 | 137676 | 131471 | 132124 |
| | 161537 | 173757 | 182915 | 192295 | 198213 | 196995 | 210014 |
| Із загальної кількості працівників жінки, які знаходяться у відпустці у зв'язку з вагітністю та пологами | 4645 | 3690 | 3526 | 3338 | 3505 | 3210 | 3412 |
| працівники, які знаходяться у відпустці по догляду за дитиною до досягнення нею віку, встановленого чинним законодавством | 26852 | 25609 | 27000 | 27613 | 28652 | 29569 | 31311 |

*) У 2003 році молодь – це особи у віці 15-28 років.

Примітка. Тут і надалі по розділу дані до 2010р. наведені без урахування найманих працівників статистично малих підприємств та у фізичних осіб-підприємців. За 2010р. дані наведено по підприємствах, установах, організаціях та їхніх відокремлених підрозділах із кількістю найманих працівників 10 і більше осіб. Безпосереднє порівняння даних 2010р. з аналогічними даними попередніх років є некоректним (див. методологічні пояснення).

4.2. Кількість працівників за статтю та видами економічної діяльності на 31 грудня 2010 року

| | Облікова кількість штатних працівників | | | | |
|--|--|------------------------|--|-----------------|--|
| | усього, осіб | у тому числі за статтю | | | |
| | | жінки | | чоловіки | |
| | | усього, осіб | у % до облікової кількості штатних працівників | усього, осіб | у % до облікової кількості штатних працівників |
| Усього | 580906 | 320474 | 55,2 | 260432 | 44,8 |
| Сільське господарство, мисливство та пов'язані з ними послуги | 7640 | 2421 | 31,7 | 5219 | 68,3 |
| Лісове господарство | 3800 | 589 | 15,5 | 3211 | 84,5 |
| Рибальство, рибництво | 380 | 61 | 16,1 | 319 | 83,9 |
| Промисловість | 130281 | 54133 | 41,6 | 76148 | 58,4 |
| Будівництво | 23789 | 4487 | 18,9 | 19302 | 81,1 |
| Торгівля; ремонт автомо- білів, побутових виробів та предметів особистого вжитку | 54364 | 26130 | 48,1 | 28234 | 51,9 |
| Діяльність готелів та ресторанів | 8048 | 5801 | 72,1 | 2247 | 27,9 |
| Діяльність транспорту та зв'язку | 55052 | 19787 | 35,9 | 35265 | 64,1 |
| діяльність транспорту | 42806 | 12595 | 29,4 | 30211 | 70,6 |
| діяльність пошти та зв'язку | 12246 | 7192 | 58,7 | 5054 | 41,3 |
| Фінансова діяльність Операції з нерухомим майном, оренда, інжиніринг та надання послуг підприємцям | 14535 | 10113 | 69,6 | 4422 | 30,4 |
| дослідження та розробки | 36733 | 16451 | 44,8 | 20282 | 55,2 |
| Державне управління | 5638 | 2785 | 49,4 | 2853 | 50,6 |
| Освіта | 37337 | 25124 | 67,3 | 12213 | 32,7 |
| Охорона здоров'я та надан- ня соціальної допомоги | 108451 | 79165 | 73,0 | 29286 | 27,0 |
| Надання комунальних та індивідуальних послуг; діяльність у сфері культури і спорту | 83048 | 66354 | 79,9 | 16694 | 20,1 |
| діяльність у сфері куль- тури і спорту, відпочинку та розваг | 17448 | 9858 | 56,5 | 7590 | 43,5 |
| | 11315 | 6980 | 61,7 | 4335 | 38,3 |

4.3. Кількість працівників за статтю та видами промислової діяльності на 31 грудня 2010 року

| | Облікова кількість штатних працівників | | | | |
|---|--|------------------------|--|--------------|--|
| | усього, осіб | у тому числі за статтю | | | |
| | | жінки | | чоловіки | |
| | | усього, осіб | у % до облікової кількості штатних працівників | усього, осіб | у % до облікової кількості штатних працівників |
| Промисловість | 130281 | 54133 | 41,6 | 76148 | 58,4 |
| Добувна промисловість | 15400 | 4409 | 28,6 | 10991 | 71,4 |
| добування паливно-енергетичних корисних копалин | 15055 | 4348 | 28,9 | 10707 | 71,1 |
| добування вугілля, лігніту і торфу | 12014 | 3924 | 32,7 | 8090 | 67,3 |
| добування корисних копалин, крім паливно-енергетичних | 345 | 61 | 17,7 | 284 | 82,3 |
| Переробна промисловість | 93778 | 42456 | 45,3 | 51322 | 54,7 |
| виробництво харчових продуктів, напоїв та тютюнових виробів | 16312 | 7646 | 46,9 | 8666 | 53,1 |
| текстильне виробництво; виробництво одягу, хутра та виробів з хутра | 12321 | 10808 | 87,7 | 1513 | 12,3 |
| виробництво шкіри, виробів з шкіри та інших матеріалів | 2450 | 1308 | 53,4 | 1142 | 46,6 |
| оброблення деревини та виробів з деревини, крім меблів | 3930 | 980 | 24,9 | 2950 | 75,1 |
| целюлозно-паперове виробництво; видавнича діяльність | 6803 | 2952 | 43,4 | 3851 | 56,6 |
| виробництво коксу, продуктів нафтоперероблення | 1576 | 367 | 23,3 | 1209 | 76,7 |
| хімічне виробництво | 2350 | 1063 | 45,2 | 1287 | 54,8 |
| виробництво гумових та пластмасових виробів | 2800 | 804 | 28,7 | 1996 | 71,3 |
| виробництво іншої неметалевої мінеральної продукції | 5844 | 1817 | 31,1 | 4027 | 68,9 |
| металургійне виробництво та виробництво готових металевих виробів | 4563 | 1144 | 25,1 | 3419 | 74,9 |
| виробництво машин та устаткування | 6568 | 1173 | 17,9 | 5395 | 82,1 |
| виробництво електричного, електронного та оптичного устаткування | 14531 | 7830 | 53,9 | 6701 | 46,1 |
| виробництво транспортних засобів та устаткування | 6984 | 1862 | 26,7 | 5122 | 73,3 |
| інші галузі промисловості | 6746 | 2702 | 40,1 | 4044 | 59,9 |
| Виробництво та розподілення електроенергії, газу та води | 21103 | 7268 | 34,4 | 13835 | 65,6 |

4.4. Кількість працівників економіки за статтю у розрізі міст і районів на 31 грудня 2010 року

| | Облікова кількість штатних працівників | | | | |
|--------------------------|--|------------------------|--|-----------------|--|
| | усього, осіб | у тому числі за статтю | | | |
| | | жінки | | чоловіки | |
| | | усього, осіб | у % до облікової кількості штатних працівників | усього, осіб | у % до облікової кількості штатних працівників |
| Усього по області | 580906 | 320474 | 55,2 | 260432 | 44,8 |
| м.Львів | 282332 | 148561 | 52,6 | 133771 | 47,4 |
| м.Борислав | 7347 | 4099 | 55,8 | 3248 | 44,2 |
| м.Дрогобич | 20320 | 11121 | 54,7 | 9199 | 45,3 |
| м.Моршин | 3986 | 2539 | 63,7 | 1447 | 36,3 |
| м.Новий Розділ | 4515 | 2961 | 65,6 | 1554 | 34,4 |
| м.Самбір | 10498 | 6475 | 61,7 | 4023 | 38,3 |
| м.Стрий | 15525 | 8453 | 54,4 | 7072 | 45,6 |
| м.Трускавець | 13513 | 8535 | 63,2 | 4978 | 36,8 |
| м.Червоноград | 19024 | 11199 | 58,9 | 7825 | 41,1 |
| Бродівський | 8754 | 4712 | 53,8 | 4042 | 46,2 |
| Буський | 6500 | 3557 | 54,7 | 2943 | 45,3 |
| Городоцький | 9239 | 5590 | 60,5 | 3649 | 39,5 |
| Дрогобицький | 6691 | 4011 | 59,9 | 2680 | 40,1 |
| Жидачівський | 11961 | 7172 | 60,0 | 4789 | 40,0 |
| Жовківський | 17899 | 10324 | 57,7 | 7575 | 42,3 |
| Золочівський | 8678 | 5219 | 60,1 | 3459 | 39,9 |
| Кам'янка-Бузький | 8598 | 4133 | 48,1 | 4465 | 51,9 |
| Миколаївський | 8088 | 5206 | 64,4 | 2882 | 35,6 |
| Мостиський | 4599 | 3108 | 67,6 | 1491 | 32,4 |
| Перемишлянський | 5286 | 3263 | 61,7 | 2023 | 38,3 |
| Пустомитівський | 19026 | 7553 | 39,7 | 11473 | 60,3 |
| Радехівський | 9592 | 5355 | 55,8 | 4237 | 44,2 |
| Самбірський | 5377 | 3465 | 64,4 | 1912 | 35,6 |
| Сколівський | 7404 | 4833 | 65,3 | 2571 | 34,7 |
| Сокальський | 20690 | 11199 | 54,1 | 9491 | 45,9 |
| Старосамбірський | 10836 | 7257 | 67,0 | 3579 | 33,0 |
| Стрийський | 15487 | 9042 | 58,4 | 6445 | 41,6 |
| Турківський | 4341 | 2726 | 62,8 | 1615 | 37,2 |
| Яворівський | 14800 | 8806 | 59,5 | 5994 | 40,5 |

4.5. Розподіл працівників в економіці на 31 грудня 2010 року

(у % до облікової кількості штатних працівників виду)

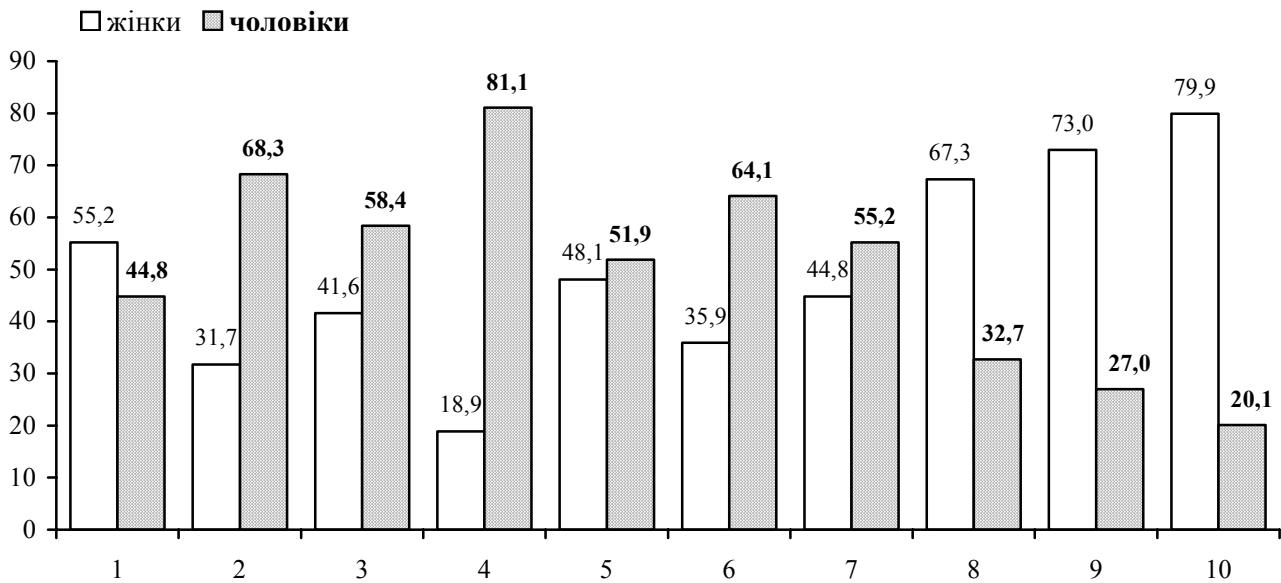
а) за статтю**Види економічної діяльності**

- | | |
|---|--|
| 1. Усього | 6. Діяльність транспорту і зв'язку |
| 2. Сільське господарство, мисливство та пов'язані з ними послуги | 7. Операції з нерухомим майном, оренда, інжиніринг та надання послуг підприємцям |
| 3. Промисловість | 8. Державне управління |
| 4. Будівництво | 9. Освіта |
| 5. Торгівля; ремонт автомобілів, побутових виробів та предметів особистого вжитку | 10. Охорона здоров'я та надання соціальної допомоги |

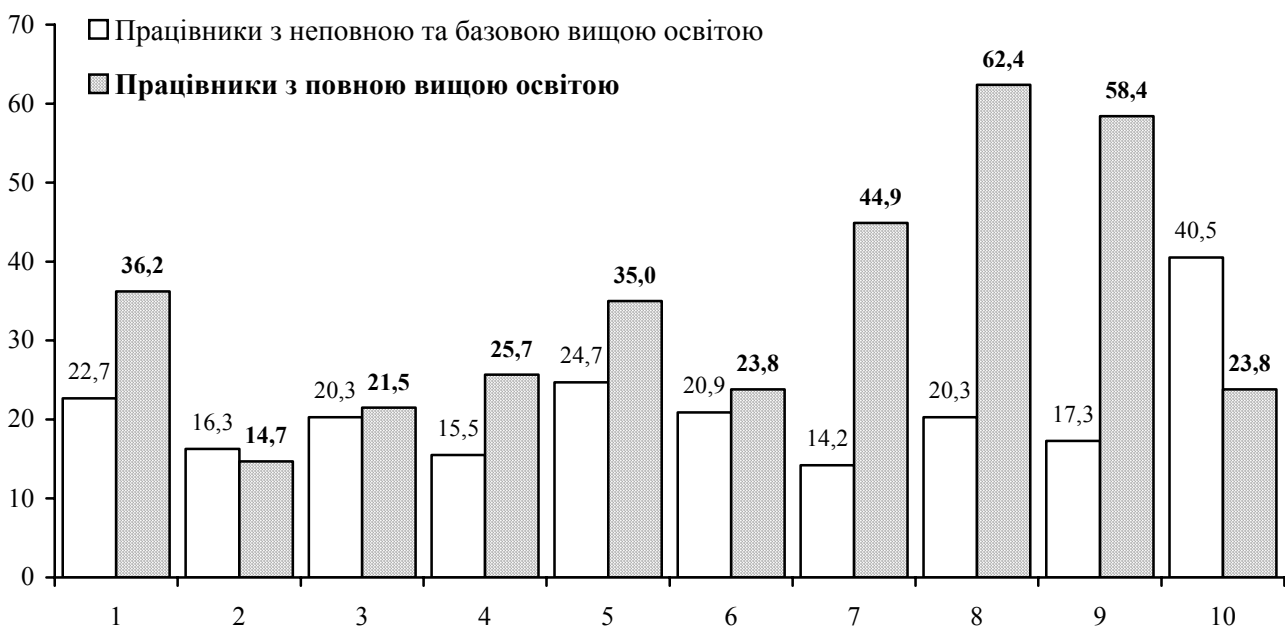
б) за освітою

4.6. Кількість працівників за рівнем освіти та видами економічної діяльності на 31 грудня 2010 року

| | Облікова кількість штатних працівників, осіб | за освітнім рівнем (мають вищу освіту) | | | |
|--|--|--|--|------------------|--|
| | | неповна та базова вища, осіб | у % до облікової кількості штатних працівників | повна вища, осіб | у % до облікової кількості штатних працівників |
| Усього | 580906 | 132124 | 22,7 | 210014 | 36,2 |
| Сільське господарство, мисливство та пов'язані з ними послуги | 7640 | 1248 | 16,3 | 1123 | 14,7 |
| Лісове господарство | 3800 | 794 | 20,9 | 903 | 23,8 |
| Рибальство, рибництво | 380 | 47 | 12,4 | 48 | 12,6 |
| Промисловість | 130281 | 26504 | 20,3 | 27992 | 21,5 |
| Будівництво | 23789 | 3699 | 15,5 | 6115 | 25,7 |
| Торгівля; ремонт автомобілів, побутових виробів та предметів особистого вжитку | 54364 | 13408 | 24,7 | 19016 | 35,0 |
| Діяльність готелів та ресторанів | 8048 | 2215 | 27,5 | 2513 | 31,2 |
| Діяльність транспорту та зв'язку | 55052 | 11531 | 20,9 | 13093 | 23,8 |
| діяльність транспорту | 42806 | 8166 | 19,1 | 9526 | 22,3 |
| діяльність пошти та зв'язку | 12246 | 3365 | 27,5 | 3567 | 29,1 |
| Фінансова діяльність | 14535 | 2734 | 18,8 | 10425 | 71,7 |
| Операції з нерухомим майном, оренда, інжиніринг та надання послуг підприємцям | 36733 | 5200 | 14,2 | 16508 | 44,9 |
| дослідження та розробки | 5638 | 479 | 8,5 | 4096 | 72,6 |
| Державне управління | 37337 | 7591 | 20,3 | 23293 | 62,4 |
| Освіта | 108451 | 18734 | 17,3 | 63321 | 58,4 |
| Охорона здоров'я та надання соціальної допомоги | 83048 | 33669 | 40,5 | 19767 | 23,8 |
| Надання комунальних та індивідуальних послуг; діяльність у сфері культури і спорту | 17448 | 4750 | 27,2 | 5897 | 33,8 |
| діяльність у сфері культури і спорту, відпочинку та розваг | 11315 | 3702 | 32,7 | 4681 | 41,4 |

4.7. Кількість працівників за рівнем освіти та видами промислової діяльності на 31 грудня 2010 року

| | Облікова кількість штатних працівників, осіб | за освітнім рівнем (мають вищу освіту) | | | |
|---|--|--|--|------------------|--|
| | | неповна та базова вища, осіб | у % до облікової кількості штатних працівників | повна вища, осіб | у % до облікової кількості штатних працівників |
| Промисловість | 130281 | 26504 | 20,3 | 27992 | 21,5 |
| Добувна промисловість | 15400 | 3535 | 23,0 | 2241 | 14,6 |
| добування паливно-енергетичних корисних копалин | 15055 | 3484 | 23,1 | 2183 | 14,5 |
| добування вугілля, лігніту і торфу | 12014 | 2864 | 23,8 | 1277 | 10,6 |
| добування корисних копалин, крім паливно-енергетичних | 345 | 51 | 14,8 | 58 | 16,8 |
| Переробна промисловість | 93778 | 17636 | 18,8 | 20327 | 21,7 |
| виробництво харчових продуктів, напоїв та тютюнових виробів | 16312 | 3594 | 22,0 | 3615 | 22,2 |
| текстильне виробництво; виробництво одягу, хутра та виробів з хутра | 12321 | 1715 | 13,9 | 1204 | 9,8 |
| виробництво шкіри, виробів з шкіри та інших матеріалів | 2450 | 401 | 16,4 | 411 | 16,8 |
| оброблення деревини та виробів з деревини, крім меблів | 3930 | 595 | 15,1 | 719 | 18,3 |
| целюлозно-паперове виробництво; видавнича діяльність | 6803 | 1213 | 17,8 | 2203 | 32,4 |
| виробництво коксу, продуктів нафтоперероблення | 1576 | 515 | 32,7 | 471 | 29,9 |
| хімічне виробництво | 2350 | 389 | 16,6 | 754 | 32,1 |
| виробництво гумових та пластмасових виробів | 2800 | 575 | 20,5 | 717 | 25,6 |
| виробництво іншої неметалевої мінеральної продукції | 5844 | 953 | 16,3 | 1353 | 23,2 |
| металургійне виробництво та виробництво готових металевих виробів | 4563 | 1054 | 23,1 | 1064 | 23,3 |
| виробництво машин та устаткування | 6568 | 1137 | 17,3 | 1579 | 24,0 |
| виробництво електричного, електронного та оптичного устаткування | 14531 | 2967 | 20,4 | 3639 | 25,0 |
| виробництво транспортних засобів та устаткування | 6984 | 1343 | 19,2 | 1382 | 19,8 |
| інші галузі промисловості | 6746 | 1185 | 17,6 | 1216 | 18,0 |
| Виробництво та розподілення електроенергії, газу та води | 21103 | 5333 | 25,3 | 5424 | 25,7 |

4.8. Кількість працівників економіки за рівнем освіти у розрізі міст і районів на 31 грудня 2010 року

| | Облікова кількість штатних працівників, осіб | за освітнім рівнем (мають вищу освіту) | | | |
|--------------------------|--|--|--|------------------|--|
| | | неповна та базова вища, осіб | у % до облікової кількості штатних працівників | повна вища, осіб | у % до облікової кількості штатних працівників |
| Усього по області | 580906 | 132124 | 22,7 | 210014 | 36,2 |
| м.Львів | 282332 | 56543 | 20,0 | 117602 | 41,7 |
| м.Борислав | 7347 | 1665 | 22,7 | 2639 | 35,9 |
| м.Дрогобич | 20320 | 4579 | 22,5 | 7237 | 35,6 |
| м.Моршин | 3986 | 1394 | 35,0 | 872 | 21,9 |
| м.Новий Розділ | 4515 | 1372 | 30,4 | 1199 | 26,6 |
| м.Самбір | 10498 | 2785 | 26,5 | 3619 | 34,5 |
| м.Стрий | 15525 | 4180 | 26,9 | 4413 | 28,4 |
| м.Трускавець | 13513 | 4316 | 31,9 | 3355 | 24,8 |
| м.Червоноград | 19024 | 4991 | 26,2 | 4091 | 21,5 |
| Бродівський | 8754 | 2238 | 25,6 | 2714 | 31,0 |
| Буський | 6500 | 1477 | 22,7 | 1950 | 30,0 |
| Городоцький | 9239 | 2331 | 25,2 | 3090 | 33,4 |
| Дрогобицький | 6691 | 1924 | 28,8 | 2380 | 35,6 |
| Жидачівський | 11961 | 3189 | 26,7 | 4089 | 34,2 |
| Жовківський | 17899 | 3782 | 21,1 | 6798 | 38,0 |
| Золочівський | 8678 | 2719 | 31,3 | 2751 | 31,7 |
| Кам'янка-Бузький | 8598 | 1782 | 20,7 | 2737 | 31,8 |
| Миколаївський | 8088 | 2128 | 26,3 | 2886 | 35,7 |
| Мостиський | 4599 | 1335 | 29,0 | 1507 | 32,8 |
| Перемишлянський | 5286 | 1584 | 30,0 | 1654 | 31,3 |
| Пустомитівський | 19026 | 3286 | 17,3 | 6343 | 33,3 |
| Радехівський | 9592 | 2588 | 27,0 | 2753 | 28,7 |
| Самбірський | 5377 | 1785 | 33,2 | 1888 | 35,1 |
| Сколівський | 7404 | 1844 | 24,9 | 2945 | 39,8 |
| Сокальський | 20690 | 4857 | 23,5 | 4619 | 22,3 |
| Старосамбірський | 10836 | 3178 | 29,3 | 3523 | 32,5 |
| Стрийський | 15487 | 3357 | 21,7 | 4320 | 27,9 |
| Турківський | 4341 | 1147 | 26,4 | 1608 | 37,0 |
| Яворівський | 14800 | 3768 | 25,5 | 4432 | 29,9 |

4.9. Зайнятість молоді за видами економічної діяльності на 31 грудня 2010 року

| | Кількість найманих працівників у віці 15-34 роки | | |
|--|--|--|--|
| | усього, осіб | у % до облікової кількості штатних працівників | питома вага жінок у відповідній категорії працівників, у % |
| Усього | 183656 | 31,6 | 55,5 |
| Сільське господарство, мисливство та пов'язані з ними послуги | 1794 | 23,5 | 32,9 |
| Лісове господарство | 963 | 25,3 | 11,4 |
| Рибальство, рибництво | 55 | 14,5 | 7,3 |
| Промисловість | 41547 | 31,9 | 42,4 |
| Будівництво | 6457 | 27,1 | 20,0 |
| Торгівля; ремонт автомобілів, побутових виробів та предметів особистого вжитку | 27045 | 49,7 | 44,1 |
| Діяльність готелів та ресторанів | 3965 | 49,3 | 67,3 |
| Діяльність транспорту та зв'язку | 17051 | 31,0 | 37,8 |
| діяльність транспорту | 13421 | 31,4 | 32,5 |
| діяльність пошти та зв'язку | 3630 | 29,6 | 57,2 |
| Фінансова діяльність | 8251 | 56,8 | 71,9 |
| Операції з нерухомим майном, оренда, інжиніринг та надання послуг підприємцям | 11893 | 32,4 | 41,4 |
| дослідження та розробки | 1101 | 19,5 | 49,1 |
| Державне управління | 13421 | 35,9 | 72,8 |
| Освіта | 25361 | 23,4 | 78,7 |
| Охорона здоров'я та надання соціальної допомоги | 21804 | 26,3 | 84,9 |
| Надання комунальних та індивідуальних послуг; діяльність у сфері культури і спорту | 4049 | 23,2 | 54,8 |
| діяльність у сфері культури і спорту, відпочинку та розваг | 2842 | 25,1 | 54,5 |

4.10. Розподіл працівників за віком на 31 грудня 2010 року

(у % до облікової кількості штатних працівників виду)

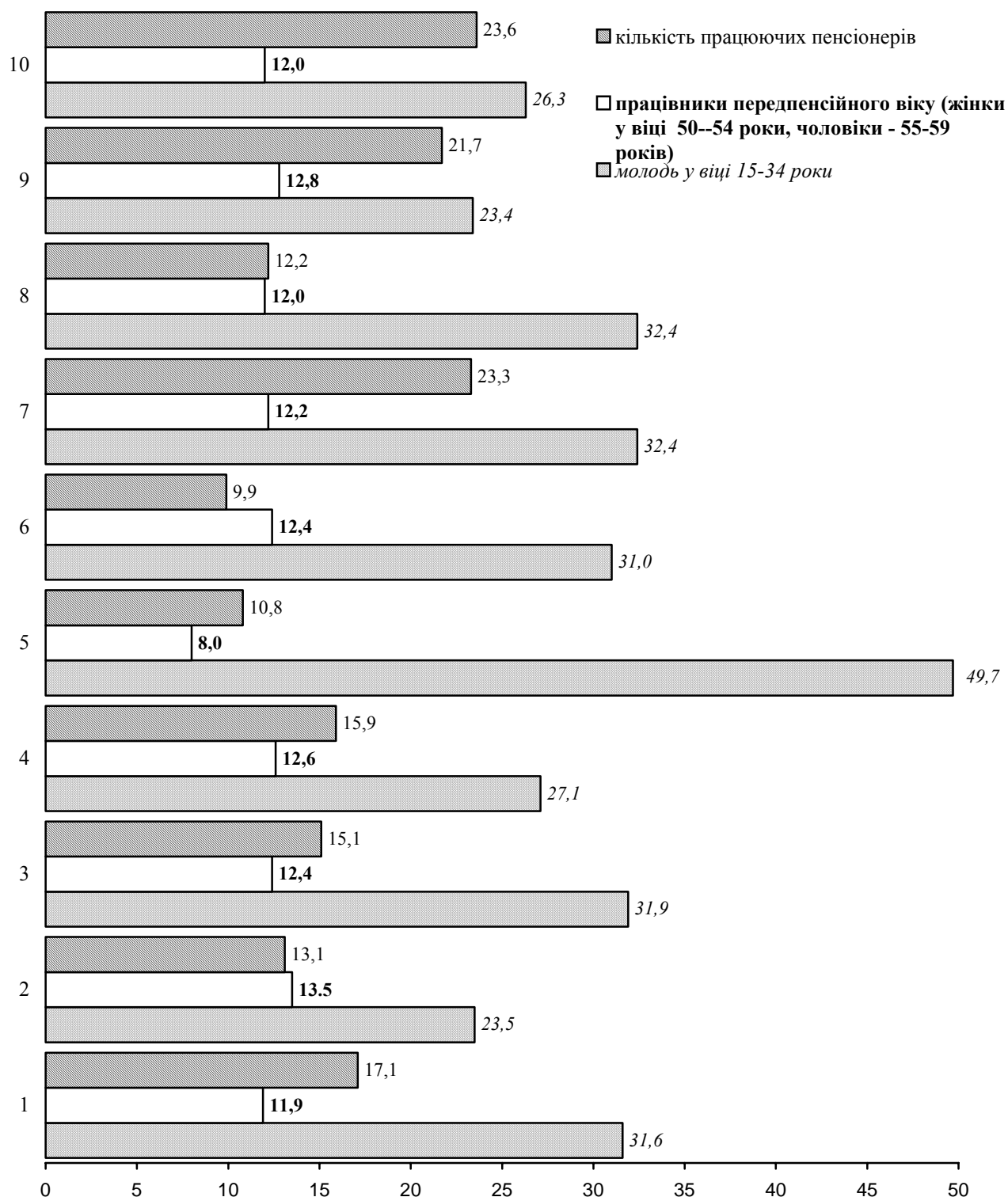

Види економічної діяльності

1. Усього
2. Сільське господарство, мисливство та пов'язані з ними послуги
3. Промисловість
4. Будівництво
5. Торгівля; ремонт автомобілів, побутових виробів та предметів особистого вжитку
6. Діяльність транспорту і зв'язку
7. Операції з нерухомим майном, оренда, інжиніринг та надання послуг підприємствам
8. Державне управління
9. Освіта
10. Охорона здоров'я та надання соціальної допомоги

4.11. Зайнятість молоді за видами промислової діяльності на 31 грудня 2010 року

| | Кількість найманих працівників у віці 15-34 роки | | |
|---|--|--|--|
| | усього, осіб | у % до облікової кількості штатних працівників | питома вага жінок у відповідній категорії працівників, у % |
| Промисловість | 41547 | 31,9 | 42,4 |
| Добувна промисловість | 5091 | 33,1 | 22,3 |
| добування паливно-енергетичних корисних копалин | 5030 | 33,4 | 22,4 |
| добування вугілля, лігніту і торфу | 4212 | 35,1 | 24,1 |
| добування корисних копалин, крім паливно-енергетичних | 61 | 17,7 | 14,8 |
| Переробна промисловість | 31449 | 33,5 | 47,0 |
| виробництво харчових продуктів, напоїв та тютюнових виробів | 5066 | 31,1 | 42,0 |
| текстильне виробництво; виробництво одягу, хутра та виробів з хутра | 4798 | 38,9 | 88,9 |
| виробництво шкіри, виробів з шкіри та інших матеріалів | 929 | 37,9 | 61,6 |
| оброблення деревини та виробів з деревини, крім меблів | 1391 | 35,4 | 21,1 |
| целюлозно-паперове виробництво; видавнича діяльність | 2108 | 31,0 | 38,4 |
| виробництво коксу, продуктів нафтоперероблення | 298 | 18,9 | 9,4 |
| хімічне виробництво | 816 | 34,7 | 43,3 |
| виробництво гумових та пластмасових виробів | 1089 | 38,9 | 29,4 |
| виробництво іншої неметалевої мінеральної продукції | 1501 | 25,7 | 33,8 |
| металургійне виробництво та виробництво готових металевих виробів | 1273 | 27,9 | 24,6 |
| виробництво машин та устаткування | 1619 | 24,6 | 14,7 |
| виробництво електричного, електронного та оптичного устаткування | 6229 | 42,9 | 56,9 |
| виробництво транспортних засобів та устаткування | 1807 | 25,9 | 21,6 |
| інші галузі промисловості | 2525 | 37,4 | 40,6 |
| Виробництво та розподілення електроенергії, газу та води | 5007 | 23,7 | 34,0 |

4.12. Кількість молоді у розрізі міст і районів на 31 грудня 2010 року

| | Кількість найманих працівників у віці 15-34 роки | | |
|--------------------------|--|--|--|
| | усього, осіб | у % до облікової кількості штатних працівників | питома вага жінок у відповідній категорії працівників, у % |
| Усього по області | 183656 | 31,6 | 55,5 |
| м.Львів | 97076 | 34,4 | 53,7 |
| м.Борислав | 1872 | 25,5 | 54,5 |
| м.Дрогобич | 4966 | 24,4 | 56,1 |
| м.Моршин | 1145 | 28,7 | 62,4 |
| м.Новий Розділ | 1055 | 23,4 | 72,8 |
| м.Самбір | 2928 | 27,9 | 69,9 |
| м.Стрий | 4481 | 28,9 | 55,7 |
| м.Трускавець | 4410 | 32,6 | 62,9 |
| м.Червоноград | 6483 | 34,1 | 52,3 |
| Бродівський | 2386 | 27,3 | 59,2 |
| Буський | 1689 | 26,0 | 54,4 |
| Городоцький | 2548 | 27,6 | 61,5 |
| Дрогобицький | 2144 | 32,0 | 67,5 |
| Жидачівський | 3200 | 26,8 | 59,1 |
| Жовківський | 5188 | 29,0 | 58,2 |
| Золочівський | 2321 | 26,7 | 65,1 |
| Кам'янка-Бузький | 3021 | 35,1 | 42,6 |
| Миколаївський | 2135 | 26,4 | 69,1 |
| Мостиський | 949 | 20,6 | 73,9 |
| Перемишлянський | 1059 | 20,0 | 64,9 |
| Пустомитівський | 6892 | 36,2 | 37,2 |
| Радехівський | 2208 | 23,0 | 50,1 |
| Самбірський | 1303 | 24,2 | 72,4 |
| Сколівський | 2070 | 28,0 | 71,0 |
| Сокальський | 6763 | 32,7 | 50,6 |
| Старосамбірський | 2463 | 22,7 | 70,4 |
| Стрийський | 6431 | 41,5 | 62,5 |
| Турківський | 749 | 17,3 | 63,2 |
| Яворівський | 3721 | 25,1 | 58,5 |

4.13. Кількість працівників передпенсійного віку за видами економічної діяльності на 31 грудня 2010 року

| | Усього працівників | | з них | | | |
|--|--------------------|--|-------------------------|--|----------------------------|--|
| | осіб | у % до облікової кількості штатних працівників | жінки у віці 50-54 роки | | чоловіки у віці 55-59 роки | |
| | | | усього, осіб | у % до облікової кількості працюючих жінок | усього, осіб | у % до облікової кількості працюючих чоловіків |
| Усього | 69310 | 11,9 | 43218 | 13,5 | 26092 | 10,0 |
| Сільське господарство, мисливство та пов'язані з ними послуги | 1029 | 13,5 | 419 | 17,3 | 610 | 11,7 |
| Лісове господарство | 417 | 11,0 | 138 | 23,4 | 279 | 8,7 |
| Рибальство, рибництво | 65 | 17,1 | 21 | 34,4 | 44 | 13,8 |
| Промисловість | 16197 | 12,4 | 7972 | 14,7 | 8225 | 10,8 |
| Будівництво | 3007 | 12,6 | 752 | 16,8 | 2255 | 11,7 |
| Торгівля; ремонт автомобілів, побутових виробів та предметів особистого вжитку | 4360 | 8,0 | 2907 | 11,1 | 1453 | 5,1 |
| Діяльність готелів та ресторанів | 1169 | 14,5 | 1016 | 17,5 | 153 | 6,8 |
| Діяльність транспорту та зв'язку | 6838 | 12,4 | 3468 | 17,5 | 3370 | 9,6 |
| діяльність транспорту | 5224 | 12,2 | 2329 | 18,5 | 2895 | 9,6 |
| діяльність пошти та зв'язку | 1614 | 13,2 | 1139 | 15,8 | 475 | 9,4 |
| Фінансова діяльність | 1051 | 7,2 | 801 | 7,9 | 250 | 5,7 |
| Операції з нерухомим майном, оренда, інжиніринг та надання послуг підприємцям | 4486 | 12,2 | 2543 | 15,5 | 1943 | 9,6 |
| дослідження та розробки | 775 | 13,7 | 392 | 14,1 | 383 | 13,4 |
| Державне управління | 4476 | 12,0 | 3048 | 12,1 | 1428 | 11,7 |
| Освіта | 13871 | 12,8 | 10568 | 13,3 | 3303 | 11,3 |
| Охорона здоров'я та надання соціальної допомоги | 9954 | 12,0 | 8021 | 12,1 | 1933 | 11,6 |
| Надання комунальних та індивідуальних послуг; діяльність у сфері культури і спорту | 2390 | 13,7 | 1544 | 15,7 | 846 | 11,1 |
| діяльність у сфері культури і спорту, відпочинку та розваг | 1516 | 13,4 | 1066 | 15,3 | 450 | 10,4 |

4.14. Кількість працівників передпенсійного віку за видами промислової діяльності на 31 грудня 2010 року

| | Усього працівників | | з них | | | |
|---|--------------------|--|-------------------------|--|----------------------------|--|
| | осіб | у % до облікової кількості штатних працівників | жінки у віці 50-54 роки | | чоловіки у віці 55-59 роки | |
| | | | усього, осіб | у % до облікової кількості працюючих жінок | усього, осіб | у % до облікової кількості працюючих чоловіків |
| Промисловість | 16197 | 12,4 | 7972 | 14,7 | 8225 | 10,8 |
| Добувна промисловість | 1150 | 7,5 | 587 | 13,3 | 563 | 5,1 |
| добування паливно-енергетичних корисних копалин | 1088 | 7,2 | 571 | 13,1 | 517 | 4,8 |
| добування вугілля, лігніту і торфу | 758 | 6,3 | 497 | 12,7 | 261 | 3,2 |
| добування корисних копалин, крім паливно-енергетичних | 62 | 18,0 | 16 | 26,2 | 46 | 16,2 |
| Переробна промисловість | 12024 | 12,8 | 6131 | 14,4 | 5893 | 11,5 |
| виробництво харчових продуктів, напоїв та тютюнових виробів | 2071 | 12,7 | 1149 | 15,0 | 922 | 10,6 |
| текстильне виробництво; виробництво одягу, хутра та виробів з хутра | 1487 | 12,1 | 1325 | 12,3 | 162 | 10,7 |
| виробництво шкіри, виробів з шкіри та інших матеріалів | 264 | 10,8 | 183 | 14,0 | 81 | 7,1 |
| оброблення деревини та виробів з деревини, крім меблів | 408 | 10,4 | 153 | 15,6 | 255 | 8,6 |
| целюлозно-паперове виробництво; видавнича діяльність | 849 | 12,5 | 460 | 15,6 | 389 | 10,1 |
| виробництво коксу, продуктів нафтоперероблення | 190 | 12,1 | 72 | 19,6 | 118 | 9,8 |
| хімічне виробництво | 371 | 15,8 | 205 | 19,3 | 166 | 12,9 |
| виробництво гумових та пластмасових виробів | 237 | 8,5 | 77 | 9,6 | 160 | 8,0 |
| виробництво іншої неметалевої мінеральної продукції | 856 | 14,6 | 354 | 19,5 | 502 | 12,5 |
| металургійне виробництво та виробництво готових металевих виробів | 749 | 16,4 | 242 | 21,2 | 507 | 14,8 |
| виробництво машин та устаткування | 998 | 15,2 | 250 | 21,3 | 748 | 13,9 |
| виробництво електричного, електронного та оптичного устаткування | 1748 | 12,0 | 965 | 12,3 | 783 | 11,7 |
| виробництво транспортних засобів та устаткування | 1089 | 15,6 | 356 | 19,1 | 733 | 14,3 |
| інші галузі промисловості | 707 | 10,5 | 340 | 12,6 | 367 | 9,1 |
| Виробництво та розподілення електроенергії, газу та води | 3023 | 14,3 | 1254 | 17,3 | 1769 | 12,8 |

4.15. Кількість працівників передпенсійного у розрізі міст і районів на 31 грудня 2010 року

| | Усього працівників | | з них | | | |
|--------------------------|--------------------|--|-------------------------|--|----------------------------|--|
| | осіб | у % до облікової кількості штатних працівників | жінки у віці 50-54 роки | | чоловіки у віці 55-59 роки | |
| | | | усього, осіб | у % до облікової кількості працюючих жінок | усього, осіб | у % до облікової кількості працюючих чоловіків |
| Усього по області | 69310 | 11,9 | 43218 | 13,5 | 26092 | 10,0 |
| м.Львів | 33455 | 11,8 | 19919 | 13,4 | 13536 | 10,1 |
| м.Борислав | 967 | 13,2 | 602 | 14,7 | 365 | 11,2 |
| м.Дрогобич | 2893 | 14,2 | 1783 | 16,0 | 1110 | 12,1 |
| м.Моршин | 536 | 13,4 | 365 | 14,4 | 171 | 11,8 |
| м.Новий Розділ | 764 | 16,9 | 496 | 16,8 | 268 | 17,2 |
| м.Самбір | 1415 | 13,5 | 923 | 14,3 | 492 | 12,2 |
| м.Стрий | 2046 | 13,2 | 1269 | 15,0 | 777 | 11,0 |
| м.Трускавець | 1736 | 12,8 | 1185 | 13,9 | 551 | 11,1 |
| м.Червоноград | 1968 | 10,3 | 1441 | 12,9 | 527 | 6,7 |
| Бродівський | 1127 | 12,9 | 648 | 13,8 | 479 | 11,9 |
| Буський | 753 | 11,6 | 515 | 14,5 | 238 | 8,1 |
| Городоцький | 1070 | 11,6 | 763 | 13,6 | 307 | 8,4 |
| Дрогобицький | 826 | 12,3 | 565 | 14,1 | 261 | 9,7 |
| Жидачівський | 1845 | 15,4 | 1255 | 17,5 | 590 | 12,3 |
| Жовківський | 2133 | 11,9 | 1258 | 12,2 | 875 | 11,6 |
| Золочівський | 1072 | 12,4 | 628 | 12,0 | 444 | 12,8 |
| Кам'янка-Бузький | 780 | 9,1 | 451 | 10,9 | 329 | 7,4 |
| Миколаївський | 985 | 12,2 | 688 | 13,2 | 297 | 10,3 |
| Мостиський | 555 | 12,1 | 383 | 12,3 | 172 | 11,5 |
| Перемишлянський | 693 | 13,1 | 461 | 14,1 | 232 | 11,5 |
| Пустомитівський | 1959 | 10,3 | 971 | 12,9 | 988 | 8,6 |
| Радехівський | 1249 | 13,0 | 868 | 16,2 | 381 | 9,0 |
| Самбірський | 758 | 14,1 | 533 | 15,4 | 225 | 11,8 |
| Сколівський | 697 | 9,4 | 495 | 10,2 | 202 | 7,9 |
| Сокальський | 2062 | 10,0 | 1392 | 12,4 | 670 | 7,1 |
| Старосамбірський | 1589 | 14,7 | 1172 | 16,1 | 417 | 11,7 |
| Стрийський | 1398 | 9,0 | 864 | 9,6 | 534 | 8,3 |
| Турківський | 487 | 11,2 | 361 | 13,2 | 126 | 7,8 |
| Яворівський | 1492 | 10,1 | 964 | 10,9 | 528 | 8,8 |

4.16. Кількість працюючих пенсіонерів за видами пенсій та видами економічної діяльності на 31 грудня 2010 року

| | Кількість найманих працівників, які отримують пенсію | | у тому числі (у % до облікової кількості працюючих пенсіонерів) | | | |
|--|--|--|---|-------------|-----------------|---------------------|
| | усього, осіб | у % до облікової кількості штатних працівників | за вислугу років | за віком | за інвалідністю | з них третьої групи |
| Усього | 99060 | 17,1 | 3,3 | 72,1 | 24,6 | 21,1 |
| Сільське господарство, мисливство та пов'язані з ними послуги | 1000 | 13,1 | 5,8 | 53,6 | 40,6 | 30,7 |
| Лісове господарство | 358 | 9,4 | 2,0 | 41,0 | 57,0 | 53,1 |
| Рибальство, рибництво | 78 | 20,5 | 7,7 | 65,4 | 26,9 | 26,9 |
| Промисловість | 19642 | 15,1 | 1,8 | 64,6 | 33,6 | 29,7 |
| Будівництво | 3786 | 15,9 | 5,7 | 62,8 | 31,5 | 27,6 |
| Торгівля; ремонт автомобілів, побутових виробів та предметів особистого вжитку | 5887 | 10,8 | 2,4 | 60,1 | 37,5 | 29,6 |
| Діяльність готелів та ресторанів | 909 | 11,3 | 1,1 | 67,1 | 31,8 | 24,9 |
| Діяльність транспорту та зв'язку | 5474 | 9,9 | 8,4 | 57,8 | 33,8 | 29,4 |
| діяльність транспорту | 4034 | 9,4 | 8,3 | 56,7 | 35,0 | 30,7 |
| діяльність пошти та зв'язку | 1440 | 11,8 | 8,6 | 60,9 | 30,5 | 25,9 |
| Фінансова діяльність | 1154 | 7,9 | 10,1 | 47,2 | 42,7 | 33,0 |
| Операції з нерухомим майном, оренда, інжиніринг та надання послуг підприємцям | 8541 | 23,3 | 3,5 | 77,5 | 19,0 | 15,3 |
| дослідження та розробки | 1737 | 30,8 | 1,3 | 88,2 | 10,5 | 8,2 |
| Державне управління | 4556 | 12,2 | 15,3 | 52,6 | 32,1 | 29,0 |
| Освіта | 23579 | 21,7 | 2,9 | 82,3 | 14,8 | 12,3 |
| Охорона здоров'я та надання соціальної допомоги | 19619 | 23,6 | 0,7 | 80,1 | 19,2 | 17,2 |
| Надання комунальних та індивідуальних послуг; діяльність у сфері культури і спорту | 4477 | 25,7 | 2,7 | 79,0 | 18,3 | 14,4 |
| діяльність у сфері культури і спорту, відпочинку та розваг | 2858 | 25,3 | 3,5 | 81,0 | 15,5 | 12,8 |

4.17. Кількість працюючих пенсіонерів за видами пенсій та видами промислової діяльності на 31 грудня 2010 року

| | Кількість найманих працівників, які отримують пенсію | | у тому числі (у % до облікової кількості працюючих пенсіонерів) | | | |
|---|--|--|---|-------------|-----------------|---------------------|
| | усього, осіб | у % до облікової кількості штатних працівників | за вислугу років | за віком | за інвалідністю | з них третьої групи |
| Промисловість | 19642 | 15,1 | 1,8 | 64,6 | 33,6 | 29,7 |
| Добувна промисловість | 2271 | 14,7 | 0,6 | 71,8 | 27,6 | 26,6 |
| добування паливно-енергетичних корисних копалин | 2187 | 14,5 | 0,5 | 71,6 | 27,9 | 27,0 |
| добування вугілля, лігніту і торфу | 1885 | 15,7 | 0,2 | 73,8 | 26,0 | 25,1 |
| добування корисних копалин, крім паливно-енергетичних | 84 | 24,3 | 2,4 | 78,6 | 19,0 | 16,7 |
| Переробна промисловість | 13359 | 14,2 | 1,7 | 61,6 | 36,7 | 31,7 |
| виробництво харчових продуктів, напоїв та тютюнових виробів | 2032 | 12,5 | 3,4 | 55,9 | 40,7 | 35,2 |
| текстильне виробництво; виробництво одягу, хутра та виробів з хутра | 1512 | 12,3 | 0,6 | 51,5 | 47,9 | 40,1 |
| виробництво шкіри, виробів з шкіри та інших матеріалів | 362 | 14,8 | 0,6 | 63,0 | 36,4 | 29,3 |
| оброблення деревини та виробів з деревини, крім меблів | 455 | 11,6 | 3,0 | 32,7 | 64,3 | 56,7 |
| целюлозно-паперове виробництво; видавнича діяльність | 798 | 11,7 | 0,4 | 50,2 | 49,4 | 32,5 |
| виробництво коксу, продуктів нафтоперероблення | 301 | 19,1 | 0,7 | 73,7 | 25,6 | 23,9 |
| хімічне виробництво | 437 | 18,6 | 0,6 | 72,4 | 27,0 | 22,9 |
| виробництво гумових та пластмасових виробів | 259 | 9,3 | 5,0 | 48,0 | 47,0 | 42,9 |
| виробництво іншої неметалевої мінеральної продукції | 957 | 16,4 | 0,8 | 68,6 | 30,6 | 27,0 |
| металургійне виробництво та виробництво готових металевих виробів | 826 | 18,1 | 2,2 | 64,3 | 33,5 | 28,2 |
| виробництво машин та устаткування | 1379 | 21,0 | 3,0 | 73,8 | 23,2 | 22,3 |
| виробництво електричного, електронного та оптичного устаткування | 2109 | 14,5 | 0,9 | 73,4 | 25,7 | 23,3 |
| виробництво транспортних засобів та устаткування | 1010 | 14,5 | 1,6 | 63,6 | 34,8 | 33,4 |
| інші галузі промисловості | 922 | 13,7 | 1,2 | 52,0 | 46,8 | 41,2 |
| Виробництво та розподілення електроенергії, газу та води | 4012 | 19,0 | 2,9 | 70,5 | 26,6 | 24,7 |

4.18. Кількість працюючих пенсіонерів за видами пенсій у розрізі міст і районів на 31 грудня 2010 року

| | Кількість найманих працівників, які отримують пенсію | | у тому числі (у % до облікової кількості працюючих пенсіонерів) | | | |
|--------------------------|--|--|---|-------------|-----------------|---------------------|
| | усього, осіб | у % до облікової кількості штатних працівників | за вислугу років | за віком | за інвалідністю | з них третьої групи |
| Усього по області | 99060 | 17,1 | 3,3 | 72,1 | 24,6 | 21,1 |
| м.Львів | 50397 | 17,9 | 3,9 | 74,6 | 21,5 | 17,5 |
| м.Борислав | 1388 | 18,9 | 3,0 | 68,5 | 28,5 | 26,2 |
| м.Дрогобич | 4255 | 20,9 | 2,1 | 71,2 | 26,7 | 24,9 |
| м.Моршин | 623 | 15,6 | 0,5 | 72,5 | 27,0 | 23,4 |
| м.Новий Розділ | 1072 | 23,7 | 1,0 | 77,1 | 21,9 | 20,1 |
| м.Самбір | 1762 | 16,8 | 3,8 | 71,3 | 24,9 | 21,9 |
| м.Стрий | 2586 | 16,7 | 4,8 | 69,0 | 26,2 | 24,0 |
| м.Трускавець | 2401 | 17,8 | 3,3 | 74,4 | 22,3 | 19,3 |
| м.Червоноград | 3375 | 17,7 | 2,8 | 69,5 | 27,7 | 25,2 |
| Бродівський | 1302 | 14,9 | 4,8 | 64,6 | 30,6 | 23,8 |
| Буський | 913 | 14,0 | 2,3 | 62,7 | 35,0 | 31,1 |
| Городоцький | 1457 | 15,8 | 3,0 | 69,2 | 27,8 | 25,3 |
| Дрогобицький | 1134 | 16,9 | 1,9 | 67,9 | 30,2 | 22,5 |
| Жидачівський | 1811 | 15,1 | 0,9 | 69,7 | 29,4 | 28,5 |
| Жовківський | 3100 | 17,3 | 1,1 | 69,7 | 29,2 | 27,1 |
| Золочівський | 1572 | 18,1 | 2,4 | 68,7 | 28,9 | 26,6 |
| Кам'янка-Бузький | 1198 | 13,9 | 1,8 | 68,1 | 30,1 | 28,3 |
| Миколаївський | 1395 | 17,2 | 0,5 | 68,3 | 31,2 | 26,5 |
| Мостиський | 751 | 16,3 | 1,9 | 75,5 | 22,6 | 20,2 |
| Перемишлянський | 966 | 18,3 | 0,8 | 78,5 | 20,7 | 19,6 |
| Пустомитівський | 2624 | 13,8 | 3,1 | 66,6 | 30,3 | 23,4 |
| Радехівський | 1232 | 12,8 | 5,9 | 60,8 | 33,3 | 29,1 |
| Самбірський | 949 | 17,6 | 3,7 | 69,3 | 27,0 | 23,0 |
| Сколівський | 1026 | 13,9 | 3,8 | 73,9 | 22,3 | 21,7 |
| Сокальський | 3465 | 16,7 | 2,8 | 71,2 | 26,0 | 23,8 |
| Старосамбірський | 1640 | 15,1 | 1,7 | 54,0 | 44,3 | 39,8 |
| Стрийський | 1622 | 10,5 | 4,8 | 66,5 | 28,7 | 23,7 |
| Турківський | 961 | 22,1 | 0,2 | 76,6 | 23,2 | 22,3 |
| Яворівський | 2083 | 14,1 | 5,2 | 69,4 | 25,4 | 22,1 |

4.19. Кількість працюючих пенсіонерів – жінок за видами пенсій та видами економічної діяльності на 31 грудня 2010 року

| | Кількість жінок, які отримують пенсію | | у тому числі (у % до облікової кількості працюючих пенсіонерів) | | | |
|--|---------------------------------------|--|---|-------------|-----------------|---------------------|
| | усього, осіб | у % до облікової кількості штатних працівників | за вислугу років | за віком | за інвалідністю | з них третьої групи |
| Усього | 58347 | 18,2 | 1,0 | 78,7 | 20,3 | 17,2 |
| Сільське господарство, мисливство та пов'язані з ними послуги | 398 | 16,4 | 1,8 | 58,8 | 39,4 | 23,1 |
| Лісове господарство | 84 | 14,3 | - | 57,1 | 42,9 | 39,3 |
| Рибальство, рибництво | 14 | 23,0 | - | 78,6 | 21,4 | 21,4 |
| Промисловість | 8015 | 14,8 | 0,2 | 71,2 | 28,6 | 24,6 |
| Будівництво | 848 | 18,9 | 2,5 | 77,7 | 19,8 | 16,6 |
| Торгівля; ремонт автомобілів, побутових виробів та предметів особистого вжитку | 3606 | 13,8 | 0,3 | 68,9 | 30,8 | 23,7 |
| Діяльність готелів та ресторанів | 729 | 12,6 | 0,4 | 74,0 | 25,6 | 22,1 |
| Діяльність транспорту та зв'язку | 2420 | 12,2 | 2,9 | 67,1 | 30,0 | 26,1 |
| діяльність транспорту | 1480 | 11,8 | 3,0 | 65,1 | 31,9 | 26,6 |
| діяльність пошти та зв'язку | 940 | 13,1 | 2,6 | 70,3 | 27,1 | 25,3 |
| Фінансова діяльність | 776 | 7,7 | 0,8 | 55,3 | 43,9 | 34,7 |
| Операції з нерухомим майном, оренда, інжиніринг та надання послуг підприємцям | 4277 | 26,0 | 0,2 | 84,7 | 15,1 | 12,0 |
| дослідження та розробки | 864 | 31,0 | 0,2 | 90,8 | 9,0 | 6,5 |
| Державне управління | 2574 | 10,2 | 4,9 | 64,0 | 31,1 | 27,7 |
| Освіта | 16119 | 20,4 | 1,2 | 84,7 | 14,1 | 11,9 |
| Охорона здоров'я та надання соціальної допомоги | 15866 | 23,9 | 0,5 | 82,5 | 17,0 | 15,3 |
| Надання комунальних та індивідуальних послуг; діяльність у сфері культури і спорту | 2621 | 26,6 | 0,7 | 84,4 | 14,9 | 11,9 |
| діяльність у сфері культури і спорту, відпочинку та розваг | 1797 | 25,7 | 0,7 | 85,3 | 14,0 | 12,6 |

4.20. Кількість працюючих пенсіонерів – жінок за видами пенсій та видами промислової діяльності на 31 грудня 2010 року

| | Кількість жінок, які отримують пенсію | | у тому числі (у % до облікової кількості працюючих пенсіонерів) | | | |
|---|---------------------------------------|--|---|-------------|-----------------|---------------------|
| | усього, осіб | у % до облікової кількості штатних працівників | за вислугу років | за віком | за інвалідністю | з них третьої групи |
| Промисловість | 8015 | 14,8 | 0,2 | 71,2 | 28,6 | 24,6 |
| Добувна промисловість | 790 | 17,9 | 0,1 | 80,7 | 19,2 | 18,5 |
| добування паливно-енергетичних корисних копалин | 770 | 17,7 | 0,1 | 81,1 | 18,8 | 18,2 |
| добування вугілля, лігніту і торфу | 714 | 18,2 | - | 81,9 | 18,1 | 17,5 |
| добування корисних копалин, крім паливно-енергетичних | 20 | 32,8 | - | 65,0 | 35,0 | 30,0 |
| Переробна промисловість | 5751 | 13,5 | 0,1 | 68,2 | 31,7 | 26,7 |
| виробництво харчових продуктів, напоїв та тютюнових виробів | 947 | 12,4 | 0,5 | 66,2 | 33,3 | 27,7 |
| текстильне виробництво; виробництво одягу, хутра та виробів з хутра | 1202 | 11,1 | 0,2 | 54,9 | 44,9 | 38,6 |
| виробництво шкіри, виробів з шкіри та інших матеріалів | 188 | 14,4 | - | 71,8 | 28,2 | 22,3 |
| оброблення деревини та виробів з деревини, крім меблів | 103 | 10,5 | - | 66,0 | 34,0 | 27,2 |
| целюлозно-паперове виробництво; видавнича діяльність | 399 | 13,5 | - | 59,6 | 40,4 | 28,1 |
| виробництво коксу, продуктів нафтоперероблення | 91 | 24,8 | - | 75,8 | 24,2 | 24,2 |
| хімічне виробництво | 227 | 21,4 | - | 77,1 | 22,9 | 17,6 |
| виробництво гумових та пластмасових виробів | 65 | 8,1 | - | 50,8 | 49,2 | 38,5 |
| виробництво іншої неметалевої мінеральної продукції | 359 | 19,8 | - | 75,5 | 24,5 | 20,9 |
| металургійне виробництво та виробництво готових металевих виробів | 182 | 15,9 | - | 76,4 | 23,6 | 19,2 |
| виробництво машин та устаткування | 334 | 28,5 | - | 82,3 | 17,7 | 16,2 |
| виробництво електричного, електронного та оптичного устаткування | 1011 | 12,9 | - | 77,0 | 23,0 | 21,3 |
| виробництво транспортних засобів та устаткування | 278 | 14,9 | - | 72,7 | 27,3 | 26,3 |
| інші галузі промисловості | 365 | 13,5 | 0,3 | 68,7 | 31,0 | 24,4 |
| Виробництво та розподілення електроенергії, газу та води | 1474 | 20,3 | 0,5 | 78,1 | 21,4 | 19,7 |

4.21. Динаміка руху робочої сили в економіці

| | Прийнято | | | | | | | |
|---|---------------|---------------|---------------|---------------|---------------|---------------|--------------|---------------|
| | 2003 | 2004 | 2005 | 2006 | 2007 | 2008 | 2009 | 2010 |
| | осіб | | | | | | | |
| Усього | 124248 | 125018 | 129028 | 129394 | 141266 | 134030 | 91583 | 105895 |
| сільське господарство, мисливство та пов'язані з ними послуги | 6474 | 6459 | 7280 | 6124 | 5409 | 5896 | 3635 | 3655 |
| лісове господарство | 1695 | 1936 | 1613 | 1053 | 1146 | 763 | 799 | 670 |
| Рибальство, рибництво | 190 | 213 | 416 | 166 | 152 | 100 | 178 | 117 |
| Промисловість | 37683 | 38457 | 35807 | 33893 | 34562 | 32929 | 22351 | 26280 |
| Будівництво | 9893 | 10020 | 9324 | 10708 | 12246 | 10426 | 5011 | 5122 |
| Торгівля; ремонт автомо- блів, побутових виробів та предметів особистого вжитку | 15556 | 17104 | 20696 | 24148 | 27078 | 26669 | 17964 | 21680 |
| Діяльність готелів та ресторанів | 1353 | 1288 | 1626 | 1992 | 3053 | 2567 | 1626 | 3060 |
| Діяльність транспорту та зв'язку | 8352 | 9065 | 9431 | 8317 | 10465 | 10191 | 7036 | 9137 |
| діяльність транспорту | 6009 | 6028 | 6506 | 5487 | 7210 | 7049 | 5355 | 7656 |
| діяльність пошти та зв'язку | 2343 | 3037 | 2925 | 2830 | 3255 | 3142 | 1681 | 1481 |
| Фінансова діяльність Операції з нерухомим май-ном, оренда, інжиніринг та надання послуг підприємцям | 2626 | 3213 | 3584 | 3741 | 5672 | 4885 | 2541 | 3424 |
| дослідження та розробки | 10527 | 10459 | 10453 | 10792 | 11796 | 10565 | 7300 | 9555 |
| Державне управління | 1185 | 1344 | 1312 | 983 | 776 | 759 | 582 | 663 |
| Освіта | 5824 | 4604 | 4916 | 6031 | 6736 | 5609 | 3103 | 4019 |
| Охорона здоров'я та надання соціальної допомоги | 10165 | 8977 | 11018 | 9719 | 10381 | 9817 | 10272 | 9221 |
| Надання комунальних та індивідуальних послуг; діяльність у сфері культури і спорту | 9571 | 8915 | 8083 | 8085 | 8110 | 8399 | 6045 | 6999 |
| діяльність у сфері культури і спорту, відпочинку та розваг | 4339 | 4308 | 4782 | 4625 | 4460 | 5214 | 3722 | 2956 |
| | 2600 | 2669 | 3303 | 3088 | 2704 | 3492 | 2157 | 1444 |

Продовження табл. 4.21.

| | Вибуло | | | | | | | |
|--|---------------|---------------|---------------|---------------|---------------|---------------|---------------|---------------|
| | 2003 | 2004 | 2005 | 2006 | 2007 | 2008 | 2009 | 2010 |
| | осіб | | | | | | | |
| Усього | 142101 | 130937 | 139395 | 136444 | 142625 | 154503 | 121859 | 119060 |
| Сільське господарство, мисливство та пов'язані з ними послуги | 15591 | 11577 | 11056 | 8880 | 8178 | 7289 | 5136 | 5198 |
| Лісове господарство | 1695 | 1713 | 1819 | 2255 | 1912 | 1663 | 1167 | 844 |
| Рибальство, рибництво | 290 | 228 | 231 | 170 | 156 | 172 | 167 | 147 |
| Промисловість | 48225 | 41422 | 41685 | 40202 | 39229 | 40677 | 30273 | 30956 |
| Будівництво | 10728 | 9783 | 10720 | 10413 | 12764 | 13875 | 9994 | 9399 |
| Торгівля; ремонт автомобілів, побутових виробів та предметів особистого вжитку | 14349 | 16466 | 21017 | 21129 | 23458 | 28899 | 22507 | 21341 |
| Діяльність готелів та ресторанів | 1913 | 1696 | 1817 | 2518 | 2482 | 3192 | 2620 | 2450 |
| Діяльність транспорту та зв'язку | 9447 | 9343 | 9474 | 8732 | 10931 | 11928 | 9309 | 10119 |
| діяльність транспорту | 7005 | 6955 | 6361 | 5859 | 6985 | 8575 | 6819 | 7848 |
| діяльність пошти та зв'язку | 2442 | 2388 | 3113 | 2873 | 3946 | 3353 | 2490 | 2271 |
| Фінансова діяльність | 1905 | 2176 | 2489 | 2767 | 3398 | 4853 | 4399 | 3576 |
| Операції з нерухомим майном, оренда, інжиніринг та надання послуг підприємцям | 10228 | 10941 | 11131 | 10335 | 11903 | 13401 | 10744 | 10738 |
| дослідження та розробки | 1572 | 1558 | 1610 | 1182 | 1008 | 920 | 830 | 766 |
| Державне управління | 4791 | 3391 | 4668 | 6640 | 5633 | 5241 | 2936 | 4556 |
| Освіта | 9114 | 9266 | 10438 | 9692 | 10418 | 9819 | 9591 | 9131 |
| Охорона здоров'я та надання соціальної допомоги | 8913 | 8333 | 8076 | 7684 | 7780 | 8903 | 6366 | 6756 |
| Надання комунальних та індивідуальних послуг; діяльність у сфері культури і спорту | 4623 | 4602 | 4774 | 5027 | 4383 | 4591 | 6650 | 3849 |
| діяльність у сфері культури і спорту, відпочинку та розваг | 2453 | 2655 | 2782 | 3002 | 2391 | 2735 | 4799 | 1756 |

4.22. Рух робочої сили в економіці (тис.осіб)

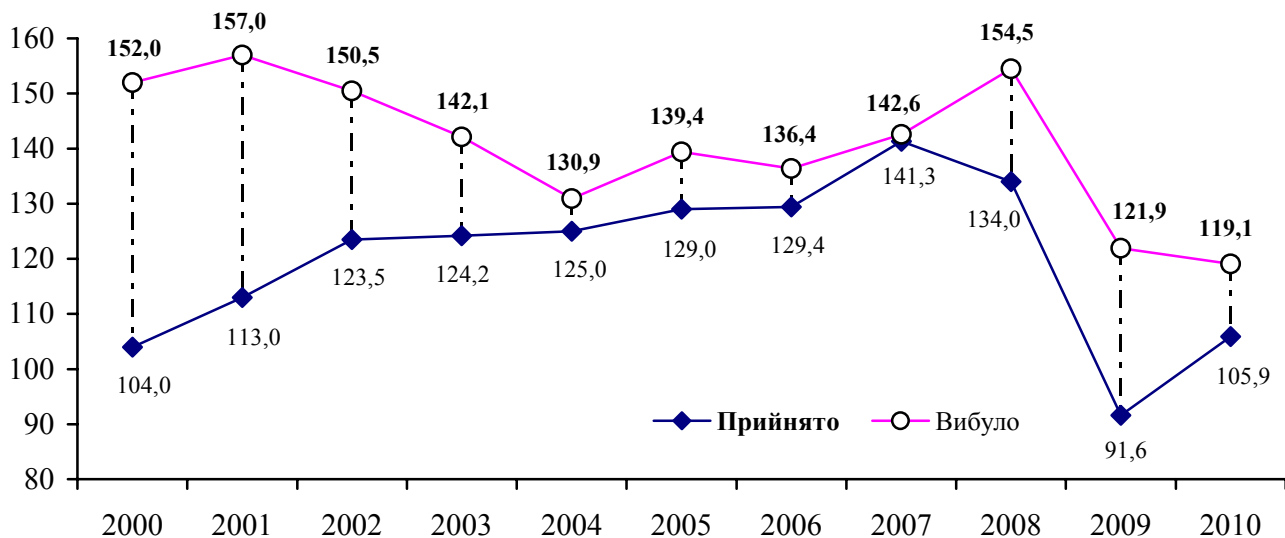

4.23. Рух робочої сили за видами економічної діяльності у 2010 році

| | Прийнято, осіб | Вибуло, осіб | | | У % до загальної кількості працівників | | | |
|--|----------------|---------------|------------------|-------------------|--|-------------|-----------------------|-------------------|
| | | усього | з них з причин | | прийнято | вибуло | у тому числі з причин | |
| | | | плинності кадрів | скорочення штатів | | | плинності кадрів | скорочення штатів |
| Усього | 105895 | 119060 | 102410 | 8418 | 19,1 | 21,5 | 18,5 | 1,5 |
| Сільське господарство, мисливство та пов'язані з ними послуги | 3655 | 5198 | 4313 | 851 | 44,4 | 63,1 | 52,4 | 10,3 |
| Лісове господарство | 670 | 844 | 804 | 30 | 17,5 | 22,1 | 21,0 | 0,8 |
| Рибальство, рибництво | 117 | 147 | 147 | - | 28,7 | 36,0 | 36,0 | - |
| Промисловість | 26280 | 30956 | 26445 | 1912 | 20,9 | 24,6 | 21,0 | 1,5 |
| Будівництво | 5122 | 9399 | 8924 | 153 | 20,1 | 36,9 | 35,0 | 0,6 |
| Торгівля; ремонт автомобілів, побутових виробів та предметів особистого вжитку | 21680 | 21341 | 18507 | 2615 | 42,4 | 41,8 | 36,2 | 5,1 |
| Діяльність готелів та ресторанів | 3060 | 2450 | 2416 | 17 | 41,4 | 33,1 | 32,7 | 0,2 |
| Діяльність транспорту та зв'язку | 9137 | 10119 | 6281 | 485 | 17,0 | 18,8 | 11,7 | 0,9 |
| діяльність транспорту | 7656 | 7848 | 4872 | 361 | 18,2 | 18,7 | 11,6 | 0,9 |
| діяльність пошти та зв'язку | 1481 | 2271 | 1409 | 124 | 12,6 | 19,3 | 12,0 | 1,1 |
| Фінансова діяльність | 3424 | 3576 | 2681 | 860 | 26,9 | 28,1 | 21,0 | 6,8 |
| Операції з нерухомим майном, оренда, інжиніринг та надання послуг підприємцям | 9555 | 10738 | 10124 | 490 | 26,4 | 29,7 | 28,0 | 1,4 |
| дослідження та розробки | 663 | 766 | 744 | 13 | 12,1 | 14,0 | 13,6 | 0,2 |
| Державне управління | 4019 | 4556 | 3127 | 495 | 11,7 | 13,3 | 9,1 | 1,4 |
| Освіта | 9221 | 9131 | 8761 | 38 | 9,1 | 9,0 | 8,7 | 0,0 |
| Охорона здоров'я та надання соціальної допомоги | 6999 | 6756 | 6234 | 281 | 9,1 | 8,8 | 8,1 | 0,4 |
| Надання комунальних та індивідуальних послуг; діяльність у сфері культури і спорту | 2956 | 3849 | 3646 | 191 | 17,0 | 22,1 | 21,0 | 1,1 |
| діяльність у сфері культури і спорту, відпочинку та розваг | 1444 | 1756 | 1724 | 23 | 13,1 | 15,9 | 15,6 | 0,2 |

4.24. Рівні прийому та вибуття за основними видами економічної діяльності у 2010 році

(у % до середньооблікової кількості штатних працівників)

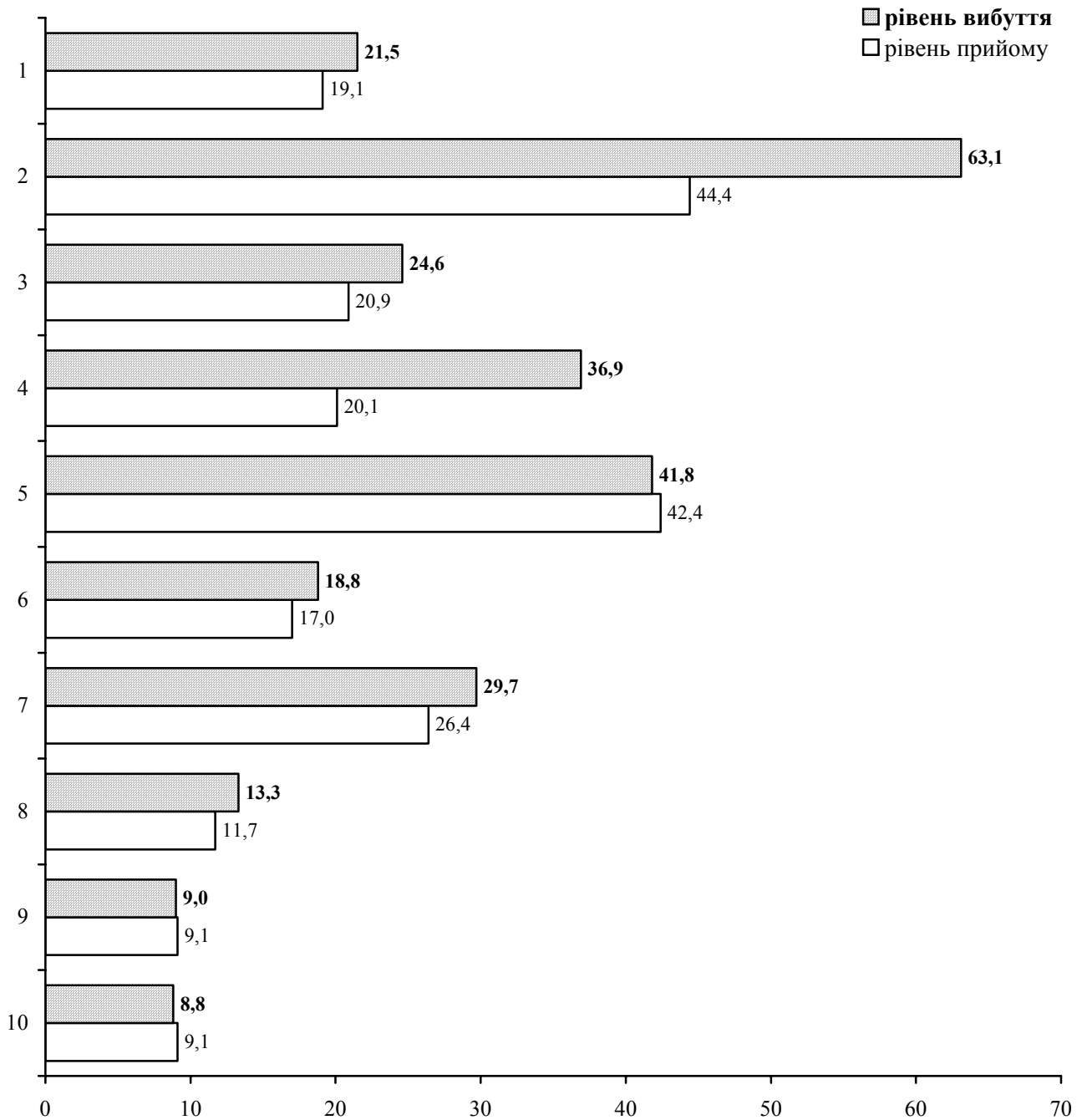

Види економічної діяльності

- | | |
|---|--|
| 1. Усього | 6. Діяльність транспорту і зв'язку |
| 2. Сільське господарство, мисливство та пов'язані з ними послуги | 7. Операції з нерухомим майном, оренда, інжиніринг та надання послуг підприємцям |
| 3. Промисловість | 8. Державне управління |
| 4. Будівництво | 9. Освіта |
| 5. Торгівля; ремонт автомобілів, побутових виробів та предметів особистого вжитку | 10. Охорона здоров'я та надання соціальної допомоги |

4.25. Рух робочої сили за видами промислової діяльності у 2010 році

| | Прийнято, осіб | Вибуло, осіб | | | У % до загальної кількості працівників | | | |
|---|----------------|--------------|------------------|-------------------|--|-------------|-----------------------|-------------------|
| | | усього | з них з причин | | прийнято | вибуло | у тому числі з причин | |
| | | | плинності кадрів | скорочення штатів | | | плинності кадрів | скорочення штатів |
| Промисловість | 26280 | 30956 | 26445 | 1912 | 20,9 | 24,6 | 21,0 | 1,5 |
| Добувна промисловість | 2303 | 2294 | 1598 | 100 | 15,5 | 15,4 | 10,7 | 0,7 |
| добування паливно-енергетичних корисних копалин | 2254 | 2235 | 1539 | 100 | 15,5 | 15,4 | 10,6 | 0,7 |
| добування вугілля, лігніту і торфу | 2126 | 1996 | 1464 | 97 | 18,4 | 17,3 | 12,7 | 0,8 |
| добування корисних копалин, крім паливно-енергетичних | 49 | 59 | 59 | - | 14,1 | 17,0 | 17,0 | - |
| Переробна промисловість | 21505 | 25544 | 22869 | 1533 | 23,7 | 28,2 | 25,2 | 1,7 |
| виробництво харчових продуктів, напоїв та тютюнових виробів | 6590 | 7068 | 6461 | 460 | 41,2 | 44,2 | 40,4 | 2,9 |
| текстильне виробництво; виробництво одягу, хутра та виробів з хутра | 1844 | 2449 | 2260 | 33 | 17,9 | 23,8 | 22,0 | 0,3 |
| виробництво шкіри, виробів з шкіри та інших матеріалів | 757 | 550 | 543 | 6 | 33,6 | 24,4 | 24,1 | 0,3 |
| оброблення деревини та виробів з деревини, крім меблів | 751 | 1115 | 1075 | 6 | 18,9 | 28,1 | 27,1 | 0,2 |
| целюлозно-паперове виробництво; видавнича діяльність | 1281 | 1411 | 1131 | 88 | 19,3 | 21,2 | 17,0 | 1,3 |
| виробництво коксу, продуктів нафтоперероблення | 161 | 168 | 61 | 9 | 10,4 | 10,8 | 3,9 | 0,6 |
| хімічне виробництво | 361 | 387 | 311 | 33 | 16,1 | 17,2 | 13,9 | 1,5 |
| виробництво гумових та пластмасових виробів | 728 | 868 | 779 | 70 | 26,6 | 31,8 | 28,5 | 2,6 |
| виробництво іншої неметалевої мінеральної продукції | 1926 | 2769 | 2344 | 247 | 29,4 | 42,3 | 35,8 | 3,8 |
| металургійне виробництво та виробництво готових металевих виробів | 698 | 1782 | 1627 | 150 | 13,5 | 34,6 | 31,5 | 2,9 |
| виробництво машин та устаткування | 894 | 1624 | 1373 | 105 | 13,0 | 23,6 | 20,0 | 1,5 |
| виробництво електричного, електронного та оптичного устаткування | 2400 | 2641 | 2519 | 85 | 17,8 | 19,6 | 18,7 | 0,6 |
| виробництво транспортних засобів та устаткування | 1493 | 1051 | 835 | 143 | 23,1 | 16,3 | 12,9 | 2,2 |
| інші галузі промисловості | 1621 | 1661 | 1550 | 98 | 25,0 | 25,6 | 23,9 | 1,5 |
| Виробництво та розподілення електроенергії, газу та води | 2472 | 3118 | 1978 | 279 | 12,1 | 15,3 | 9,7 | 1,4 |

4.26. Рух робочої сили в економіці у розрізі міст і районів у 2010 році

| | Прийнято | Вибуло | У % до загальної кількості працівників | |
|--------------------------|---------------|---------------|--|-------------|
| | осіб | | прийнято | вибуло |
| Усього по області | 105895 | 119060 | 19,1 | 21,5 |
| м.Львів | 56352 | 62061 | 20,7 | 22,8 |
| м.Борислав | 639 | 688 | 8,8 | 9,5 |
| м.Дрогобич | 2346 | 4204 | 11,4 | 20,5 |
| м.Моршин | 608 | 633 | 16,1 | 16,7 |
| м.Новий Розділ | 789 | 1088 | 18,7 | 25,7 |
| м.Самбір | 1216 | 1251 | 12,7 | 13,0 |
| м.Стрий | 2262 | 2689 | 15,5 | 18,4 |
| м.Трускавець | 2625 | 3372 | 21,0 | 27,0 |
| м.Червоноград | 3188 | 3487 | 17,8 | 19,5 |
| Бродівський | 1391 | 1487 | 13,8 | 14,7 |
| Буський | 1557 | 1348 | 24,7 | 21,4 |
| Городоцький | 1671 | 1915 | 21,0 | 24,1 |
| Дрогобицький | 1111 | 1047 | 17,0 | 16,1 |
| Жидачівський | 1487 | 1614 | 14,5 | 15,7 |
| Жовківський | 3490 | 4032 | 21,8 | 25,2 |
| Золочівський | 1523 | 2626 | 16,2 | 27,9 |
| Кам'янка-Бузький | 977 | 1500 | 11,5 | 17,6 |
| Миколаївський | 1272 | 1395 | 15,4 | 16,9 |
| Мостиський | 430 | 474 | 8,8 | 9,7 |
| Перемишлянський | 907 | 704 | 19,0 | 14,7 |
| Пустомитівський | 5554 | 5358 | 31,5 | 30,4 |
| Радехівський | 3392 | 2977 | 39,9 | 35,1 |
| Самбірський | 796 | 695 | 14,3 | 12,5 |
| Сколівський | 958 | 985 | 16,6 | 17,1 |
| Сокальський | 2974 | 3467 | 15,2 | 17,7 |
| Старосамбірський | 1049 | 1475 | 12,8 | 18,0 |
| Стрийський | 2555 | 3085 | 17,7 | 21,4 |
| Турківський | 450 | 374 | 9,1 | 7,6 |
| Яворівський | 2326 | 3029 | 15,8 | 20,6 |

4.27. Рівні прийому та вибуття в економіці у розрізі міст і районів у 2010 році

(у % до середньооблікової кількості штатних працівників)

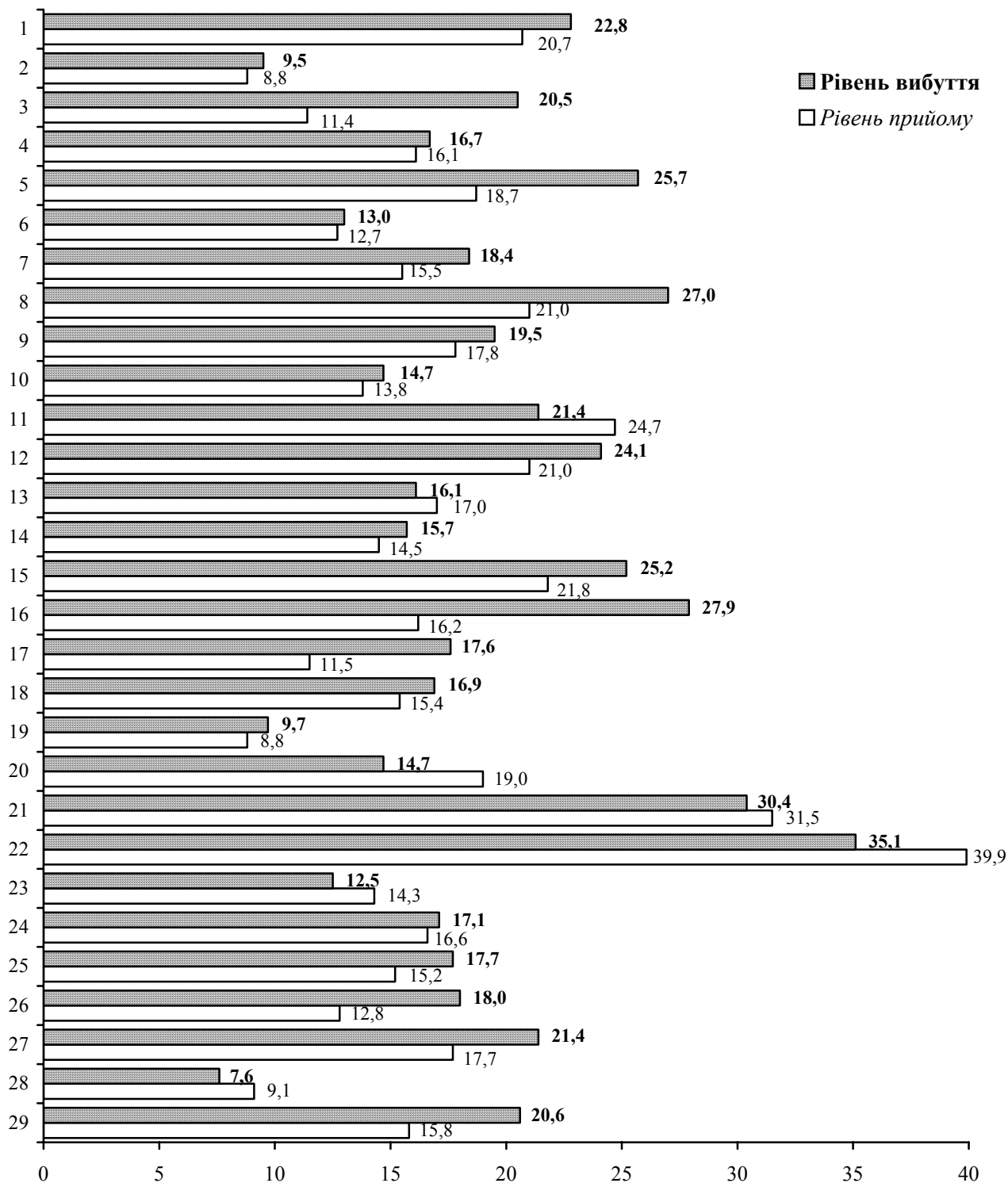

Міста і райони

- | | | |
|--------------------|----------------------|----------------------|
| 1. м. Львів | 11. Буський | 21. Пустомитівський |
| 2. м. Борислав | 12. Городоцький | 22. Радехівський |
| 3. м. Дрогобич | 13. Дрогобицький | 23. Самбірський |
| 4. м. Моршин | 14. Жидачівський | 24. Сколівський |
| 5. м. Новий Розділ | 15. Жовківський | 25. Сокальський |
| 6. м. Самбір | 16. Золочівський | 26. Старосамбірський |
| 7. м. Стрий | 17. Кам'янка-Бузький | 27. Стрийський |
| 8. м. Трускавець | 18. Миколаївський | 28. Турківський |
| 9. м. Червоноград | 19. Мостиський | 29. Яворівський |
| 10. Бродівський | 20. Перемишлянський | |

4.28. Прийом працівників за видами економічної діяльності у 2010 році

| | Прийнято, осіб | з них на новостворені робочі місяця | |
|--|----------------|--|---------------------------------|
| | | осіб | у % до прийнятих працівників |
| Усього | 105895 | 10050 | 9,5 |
| Сільське господарство, мисливство та пов'язані з ними послуги | 3655 | 32 | 0,9 |
| Лісове господарство | 670 | 12 | 1,8 |
| Рибальство, рибництво | 117 | - | - |
| Промисловість | 26280 | 2349 | 8,9 |
| Будівництво | 5122 | 331 | 6,5 |
| Торгівля; ремонт автомобілів, побутових виробів та предметів особистого вжитку | 21680 | 2914 | 13,4 |
| Діяльність готелів та ресторанів | 3060 | 1003 | 32,8 |
| Діяльність транспорту та зв'язку | 9137 | 892 | 9,8 |
| діяльність транспорту | 7656 | 836 | 10,9 |
| діяльність пошти та зв'язку | 1481 | 56 | 3,8 |
| Фінансова діяльність | 3424 | 358 | 10,5 |
| Операції з нерухомим майном, оренда, інжиніринг та надання послуг підприємцям | 9555 | 1282 | 13,4 |
| дослідження та розробки | 663 | 28 | 4,2 |
| Державне управління | 4019 | 93 | 2,3 |
| Освіта | 9221 | 168 | 1,8 |
| Охорона здоров'я та надання соціальної допомоги | 6999 | 558 | 8,0 |
| Надання комунальних та індивідуальних послуг; діяльність у сфері культури і спорту | 2956 | 58 | 2,0 |
| діяльність у сфері культури і спорту, відпочинку та розваг | 1444 | 20 | 1,4 |

4.29. Стан укладання колективних договорів за видами економічної діяльності на 31 грудня 2010 року

| | Кількість укладених та зареєстрованих колективних договорів, одиниць | Кількість працівників, які охоплені колективними договорами | |
|--|--|---|---|
| | | осіб | у % до облікової кількості штатних працівників відповідного виду діяльності |
| Усього | 5122 | 472883 | 81,4 |
| Сільське господарство, мисливство та пов'язані з ними послуги | 185 | 6567 | 86,0 |
| Лісове господарство | 27 | 3800 | 100,0 |
| Рибальство, рибництво | 3 | 357 | 93,9 |
| Промисловість | 706 | 126464 | 97,1 |
| Будівництво | 243 | 12932 | 54,4 |
| Торгівля; ремонт автомобілів, побутових виробів та предметів особистого вжитку | 416 | 19169 | 35,3 |
| Діяльність готелів та ресторанів | 145 | 5051 | 62,8 |
| Діяльність транспорту та зв'язку | 215 | 50319 | 91,4 |
| діяльність транспорту | 176 | 40231 | 94,0 |
| діяльність пошти та зв'язку | 39 | 10088 | 82,4 |
| Фінансова діяльність | 46 | 7631 | 52,5 |
| Операції з нерухомим майном, оренда, інжиніринг та надання послуг підприємцям | 357 | 24928 | 67,9 |
| дослідження та розробки | 37 | 5014 | 88,9 |
| Державне управління | 633 | 27415 | 73,4 |
| Освіта | 1544 | 95036 | 87,6 |
| Охорона здоров'я та надання соціальної допомоги | 368 | 80653 | 97,1 |
| Надання комунальних та індивідуальних послуг; діяльність у сфері культури і спорту | 234 | 12561 | 72,0 |
| діяльність у сфері культури і спорту, відпочинку та розваг | 141 | 8279 | 73,2 |

4.30. Стан укладання колективних договорів за видами промислової діяльності на 31 грудня 2010 року

| | Кількість укладених та зареєстрованих колективних договорів, одиниць | Кількість працівників, які охоплені колективними договорами | |
|---|--|---|---|
| | | осіб | у % до облікової кількості штатних працівників відповідного виду діяльності |
| Промисловість | 706 | 126464 | 97,1 |
| Добувна промисловість | 26 | 15090 | 98,0 |
| добування паливно-енергетичних корисних копалин | 14 | 14745 | 97,9 |
| добування вугілля, лігніту і торфу | 12 | 12014 | 100,0 |
| добування корисних копалин, крім паливно-енергетичних | 12 | 345 | 100,0 |
| Переробна промисловість | 618 | 79767 | 85,1 |
| виробництво харчових продуктів, напоїв та тютюнових виробів | 122 | 18821 | 115,4 |
| текстильне виробництво; виробництво одягу, хутра та виробів з хутра | 59 | 9172 | 74,4 |
| виробництво шкіри, виробів з шкіри та інших матеріалів | 8 | 1567 | 64,0 |
| оброблення деревини та виробів з деревини, крім меблів | 47 | 3167 | 81,9 |
| целюлозно-паперове виробництво; видавнича діяльність | 37 | 4893 | 72,1 |
| виробництво коксу, продуктів нафтоперероблення | 3 | 1557 | 98,8 |
| хімічне виробництво | 24 | 1964 | 83,6 |
| виробництво гумових та пластмасових виробів | 38 | 2461 | 87,9 |
| виробництво іншої неметалевої мінеральної продукції | 61 | 4425 | 75,7 |
| металургійне виробництво та виробництво готових металевих виробів | 56 | 3934 | 86,2 |
| виробництво машин та устаткування | 53 | 4555 | 69,4 |
| виробництво електричного, електронного та оптичного устаткування | 56 | 12111 | 83,3 |
| виробництво транспортних засобів та устаткування | 16 | 6736 | 96,4 |
| інші галузі промисловості | 38 | 4404 | 65,3 |
| Виробництво та розподілення електроенергії, газу та води | 62 | 31607 | 149,8 |

4.31. Стан укладання колективних договорів в економіці у розрізі міст і районів на 31 грудня 2010 року

| | Кількість укладених та зареєстрованих колективних договорів, одиниць | Кількість працівників, які охоплені колективними договорами | |
|--------------------------|--|---|---|
| | | осіб | у % до облікової кількості штатних працівників відповідного виду діяльності |
| Усього по області | 5122 | 472883 | 81,4 |
| м.Львів | 1343 | 223233 | 79,1 |
| м.Борислав | 38 | 5215 | 71,0 |
| м.Дрогобич | 136 | 16014 | 78,9 |
| м.Моршин | 26 | 3851 | 96,6 |
| м.Новий Розділ | 57 | 3097 | 68,6 |
| м.Самбір | 78 | 8300 | 79,1 |
| м.Стрий | 109 | 11708 | 75,4 |
| м.Трускавець | 147 | 12455 | 92,3 |
| м.Червоноград | 156 | 17345 | 91,2 |
| Бродівський | 95 | 7444 | 85,0 |
| Буський | 111 | 5289 | 81,4 |
| Городоцький | 180 | 8177 | 88,5 |
| Дрогобицький | 133 | 5780 | 86,4 |
| Жидачівський | 131 | 9493 | 79,4 |
| Жовківський | 260 | 13094 | 73,2 |
| Золочівський | 129 | 7785 | 89,7 |
| Кам'янка-Бузький | 84 | 6627 | 77,1 |
| Миколаївський | 105 | 7097 | 87,7 |
| Мостиський | 128 | 4315 | 93,8 |
| Перемишлянський | 159 | 4241 | 80,2 |
| Пустомитівський | 261 | 15919 | 83,8 |
| Радехівський | 150 | 9697 | 101,1 |
| Самбірський | 128 | 4627 | 86,1 |
| Сколівський | 82 | 6317 | 85,3 |
| Сокальський | 219 | 17952 | 86,8 |
| Старосамбірський | 236 | 8816 | 81,4 |
| Стрийський | 151 | 12030 | 77,7 |
| Турківський | 82 | 3915 | 90,2 |
| Яворівський | 208 | 13050 | 88,2 |

РОЗДІЛ V

НЕПОВНА ЗАЙНЯТІСТЬ

5.1. Кількість працівників, які прийняті на роботу на умовах неповної зайнятості за видами економічної діяльності на 31 грудня 2010 року

| | Усього працівників | | з них жінки | |
|--|--------------------|--|--------------|--|
| | осіб | у % до облікової кількості штатних працівників | осіб | у % до облікової кількості штатних працівників – жінок |
| Усього | 37148 | 6,4 | 26927 | 8,4 |
| Сільське господарство, мисливство та пов'язані з ними послуги | 124 | 1,6 | 38 | 1,6 |
| Лісове господарство | 1 | 0,0 | - | - |
| Рибальство, рибництво | 4 | 1,1 | 4 | 6,6 |
| Промисловість | 1109 | 0,9 | 688 | 1,3 |
| Будівництво | 852 | 3,6 | 200 | 4,5 |
| Торгівля; ремонт автомобілів, побутових виробів та предметів особистого вжитку | 2870 | 5,3 | 1750 | 6,7 |
| Діяльність готелів та ресторанів | 672 | 8,3 | 453 | 7,8 |
| Діяльність транспорту та зв'язку | 3553 | 6,5 | 2537 | 12,8 |
| діяльність транспорту | 1079 | 2,5 | 200 | 1,6 |
| діяльність пошти та зв'язку | 2474 | 20,2 | 2337 | 32,5 |
| Фінансова діяльність | 535 | 3,7 | 421 | 4,2 |
| Операції з нерухомим майном, оренда, інжиніринг та надання послуг підприємцям | 2060 | 5,6 | 713 | 4,3 |
| дослідження та розробки | 274 | 4,9 | 111 | 4,0 |
| Державне управління | 1982 | 5,3 | 1606 | 6,4 |
| Освіта | 14838 | 13,7 | 12050 | 15,2 |
| Охорона здоров'я та надання соціальної допомоги | 7549 | 9,1 | 5729 | 8,6 |
| Надання комунальних та індивідуальних послуг; діяльність у сфері культури і спорту | 999 | 5,7 | 738 | 7,5 |
| діяльність у сфері культури і спорту, відпочинку та розваг | 870 | 7,7 | 631 | 9,0 |

Примітка: Тут і надалі по розділу дані до 2010р. наведені без урахування найманих працівників статистично малих підприємств та у фізичних осіб-підприємців. За 2010р. дані наведено по підприємствах, установах, організаціях та їхніх відокремлених підрозділах із кількістю найманих працівників 10 і більше осіб (див. методологічні пояснення).

5.2. Кількість працівників, які прийняті на роботу на умовах неповної зайнятості за видами промислової діяльності на 31 грудня 2010 року

| | Усього працівників | | з них жінки | |
|---|--------------------|--|-------------|--|
| | осіб | у % до облікової кількості штатних працівників | осіб | у % до облікової кількості штатних працівників – жінок |
| Промисловість | 1109 | 0,9 | 688 | 1,3 |
| Добувна промисловість | 14 | 0,1 | 3 | 0,1 |
| добування паливно-енергетичних корисних копалин | 9 | 0,1 | 3 | 0,1 |
| добування вугілля, лігніту і торфу | 4 | 0,0 | - | - |
| добування корисних копалин, крім паливно-енергетичних | 5 | 1,4 | - | - |
| Переробна промисловість | 957 | 1,0 | 596 | 1,4 |
| виробництво харчових продуктів, напоїв та тютюнових виробів | 229 | 1,4 | 114 | 1,5 |
| текстильне виробництво; виробництво одягу, хутра та виробів з хутра | 222 | 1,8 | 183 | 1,7 |
| виробництво шкіри, виробів з шкіри та інших матеріалів | 13 | 0,5 | 7 | 0,5 |
| оброблення деревини та виробів з деревини, крім меблів | 10 | 0,3 | 5 | 0,5 |
| целюлозно-паперове виробництво; видавнича діяльність | 77 | 1,1 | 56 | 1,9 |
| хімічне виробництво | 47 | 2,0 | 34 | 3,2 |
| виробництво гумових та пластмасових виробів | 37 | 1,3 | 20 | 2,5 |
| виробництво іншої неметалевої мінеральної продукції | 34 | 0,6 | 20 | 1,1 |
| металургійне виробництво та виробництво готових металевих виробів | 35 | 0,8 | 7 | 0,6 |
| виробництво машин та устаткування | 28 | 0,4 | 15 | 1,3 |
| виробництво електричного, електронного та оптичного устаткування | 140 | 1,0 | 97 | 1,2 |
| виробництво транспортних засобів та устаткування | 5 | 0,1 | 2 | 0,1 |
| інші галузі промисловості | 80 | 1,2 | 36 | 1,3 |
| Виробництво та розподілення електроенергії, газу та води | 138 | 0,7 | 89 | 1,2 |

5.3. Кількість працівників економіки, які прийняті на роботу на умовах неповної зайнятості у розрізі міст і районів на 31 грудня 2010 року

| | Усього працівників | | з них жінки | |
|--------------------------|--------------------|--|--------------|--|
| | осіб | у % до облікової кількості штатних працівників | осіб | у % до облікової кількості штатних працівників – жінок |
| Усього по області | 37148 | 6,4 | 26927 | 8,4 |
| м.Львів | 14215 | 5,0 | 8595 | 5,8 |
| м.Борислав | 392 | 5,3 | 329 | 8,0 |
| м.Дрогобич | 1444 | 7,1 | 1079 | 9,7 |
| м.Моршин | 145 | 3,6 | 97 | 3,8 |
| м.Новий Розділ | 188 | 4,2 | 149 | 5,0 |
| м.Самбір | 1028 | 9,8 | 857 | 13,2 |
| м.Стрий | 947 | 6,1 | 784 | 9,3 |
| м.Трускавець | 464 | 3,4 | 318 | 3,7 |
| м.Червоноград | 812 | 4,3 | 728 | 6,5 |
| Бродівський | 761 | 8,7 | 600 | 12,7 |
| Буський | 974 | 15,0 | 874 | 24,6 |
| Городоцький | 434 | 4,7 | 336 | 6,0 |
| Дрогобицький | 976 | 14,6 | 854 | 21,3 |
| Жидачівський | 1589 | 13,3 | 1284 | 17,9 |
| Жовківський | 1424 | 8,0 | 1134 | 11,0 |
| Золочівський | 738 | 8,5 | 610 | 11,7 |
| Кам'янка-Бузький | 305 | 3,5 | 233 | 5,6 |
| Миколаївський | 461 | 5,7 | 400 | 7,7 |
| Мостиський | 761 | 16,5 | 625 | 20,1 |
| Перемишлянський | 668 | 12,6 | 477 | 14,6 |
| Пустомитівський | 1669 | 8,8 | 862 | 11,4 |
| Радехівський | 849 | 8,9 | 715 | 13,4 |
| Самбірський | 829 | 15,4 | 674 | 19,5 |
| Сколівський | 650 | 8,8 | 489 | 10,1 |
| Сокальський | 1211 | 5,9 | 1085 | 9,7 |
| Старосамбірський | 1176 | 10,9 | 962 | 13,3 |
| Стрийський | 639 | 4,1 | 512 | 5,7 |
| Турківський | 356 | 8,2 | 297 | 10,9 |
| Яворівський | 1043 | 7,0 | 968 | 11,0 |

5.4. Динаміка кількості працівників, які перебували в умовах вимушеної та добровільної неповної зайнятості (тис.осіб)

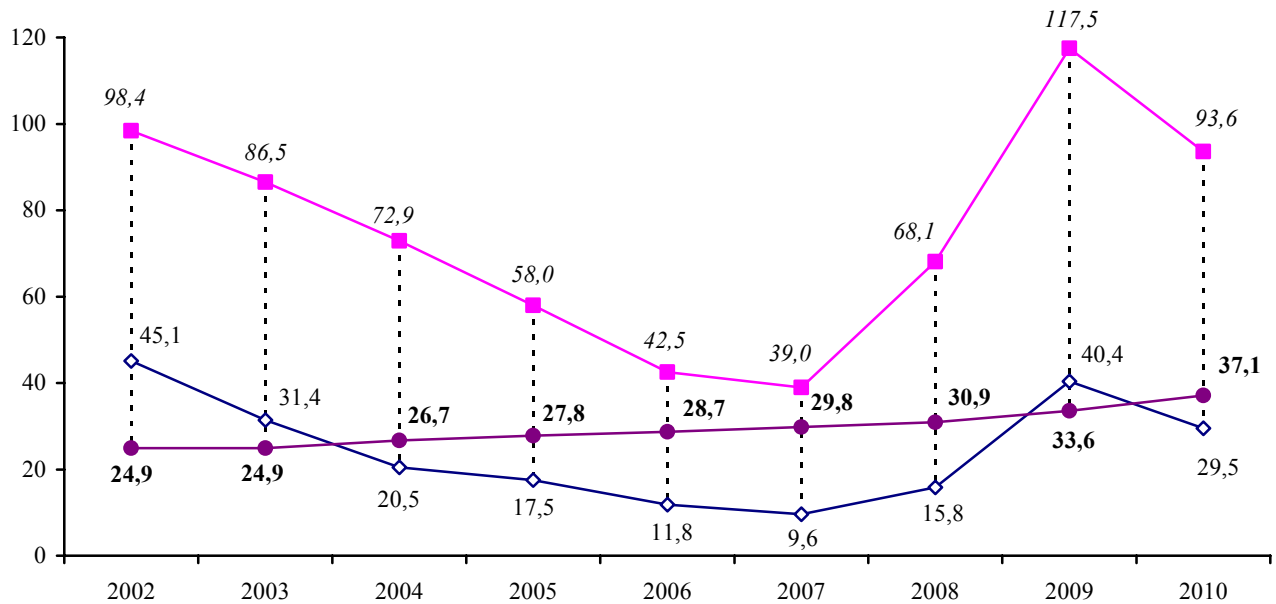

Вимушена неповна зайнятість (за період):

- переведені з економічних причин на неповний робочий день (тиждень)
- ◇ перебували у відпустках без збереження заробітної плати (на період припинення виконання робіт)
- Добровільна неповна зайнятість: кількість працівників, які прийняті на умовах неповного робочого дня (тижня); на 31 грудня

Примітка. Тут і надалі (5.5.-5.7. та 5.9.-5.10.) безпосереднє порівняння даних 2010р. з аналогічними даними попередніх років є некоректним (див. методологічні пояснення).

5.5. Динаміка рівнів вимушеної неповної зайнятості (у % до середньооблікової кількості штатних працівників)

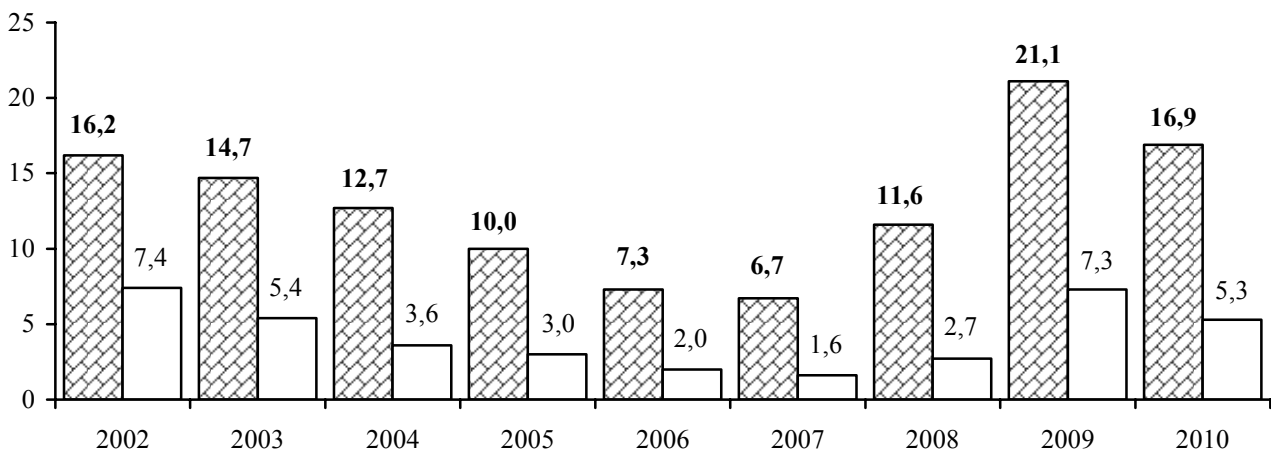

- ▨ Переведені з економічних причин на неповний робочий день (тиждень)
- Перебували у відпустках без збереження заробітної плати (на період припинення виконання робіт)

5.6. Динаміка кількості працівників, які перебували в умовах вимушеної неповної зайнятості, за видами економічної діяльності

| | Перебували у відпустках без збереження заробітної плати (на період припинення виконання робіт) | | | | | | |
|--|---|--------------|--------------|-------------|--------------|--------------|--------------|
| | 2002 | 2005 | 2006 | 2007 | 2008 | 2009 | 2010 |
| | осіб | | | | | | |
| Усього | 45090 | 17483 | 11776 | 9614 | 15808 | 40381 | 29492 |
| Сільське господарство, мисливство та пов'язані з ними послуги | 774 | 1353 | 141 | 114 | 117 | 619 | 321 |
| Лісове господарство | 507 | 10 | 81 | 124 | 20 | 301 | 83 |
| Рибальство, рибництво | - | 9 | - | - | - | - | 4 |
| Промисловість | 30580 | 11515 | 7162 | 5638 | 9805 | 18390 | 14595 |
| Будівництво | 4835 | 2609 | 2394 | 2407 | 2821 | 6694 | 8811 |
| Торгівля; ремонт автомобілів, побутових виробів та предметів особистого вжитку | 1408 | 252 | 188 | 186 | 616 | 1599 | 825 |
| Діяльність готелів та ресторанів | 521 | 209 | 170 | 211 | 837 | 589 | 782 |
| Діяльність транспорту та зв'язку | 2795 | 437 | 601 | 261 | 623 | 1916 | 584 |
| діяльність транспорту | 2663 | 437 | 600 | 261 | 602 | 1908 | 525 |
| діяльність пошти та зв'язку | 132 | - | 1 | - | 21 | 8 | 59 |
| Фінансова діяльність | 70 | 65 | 21 | 3 | - | 59 | 26 |
| Операції з нерухомим майном, оренда, інжиніринг та надання послуг підприємцям | 1868 | 492 | 434 | 250 | 190 | 1097 | 1390 |
| дослідження та розробки | 634 | 158 | 181 | 107 | 95 | 437 | 72 |
| Державне управління | 49 | - | - | - | 4 | 61 | 147 |
| Освіта | 475 | 62 | 7 | 35 | 163 | 7937 | 394 |
| Охорона здоров'я та надання соціальної допомоги | 770 | 283 | 402 | 326 | 232 | 653 | 1130 |
| Надання комунальних та індивідуальних послуг; діяльність у сфері культури і спорту | 438 | 187 | 175 | 59 | 380 | 466 | 400 |
| діяльність у сфері культури і спорту, відпочинку та розваг | 210 | 41 | 13 | - | 322 | 277 | 137 |

Див. примітку на стор. 99

Продовження табл. 5.6.

| | Переведені з економічних причин на неповний робочий день (тиждень) | | | | | | |
|---|---|--------------|--------------|--------------|--------------|---------------|--------------|
| | 2002 | 2005 | 2006 | 2007 | 2008 | 2009 | 2010 |
| | осіб | | | | | | |
| Усього | 98391 | 58003 | 42457 | 38993 | 68089 | 117461 | 93623 |
| Сільське господарство, мисливство та пов'язані з ними послуги | 2505 | 3486 | 1756 | 1164 | 1129 | 1923 | 725 |
| Лісове господарство | 784 | 1318 | 1299 | 597 | 1419 | 2102 | 1178 |
| Рибальство, рибництво | 18 | 4 | 13 | 4 | 20 | 30 | 72 |
| Промисловість | 40199 | 19755 | 13015 | 13334 | 29436 | 44765 | 31662 |
| Будівництво | 7069 | 5109 | 3725 | 2184 | 7152 | 13689 | 14450 |
| Торгівля; ремонт автомобілів, побутових виробів та пред- метів особистого вжитку | 8655 | 4653 | 3248 | 2454 | 5704 | 13195 | 9784 |
| Діяльність готелів та ресторанів | 1774 | 974 | 591 | 605 | 805 | 2275 | 1610 |
| Діяльність транспорту та зв'язку | 23018 | 15391 | 13650 | 14307 | 15949 | 23888 | 23051 |
| діяльність транспорту | 19891 | 15372 | 13626 | 14288 | 15902 | 23623 | 22718 |
| діяльність пошти та зв'язку | 3127 | 19 | 24 | 19 | 47 | 265 | 333 |
| Фінансова діяльність | 344 | 186 | 163 | 129 | 518 | 1186 | 200 |
| Операції з нерухомим майном, оренда, інжиніринг та надання послуг підприємцям | 6823 | 3339 | 2614 | 2171 | 3734 | 6446 | 5150 |
| дослідження та розробки | 3123 | 1810 | 1508 | 922 | 1066 | 1430 | 1007 |
| Державне управління | 438 | - | - | 103 | 90 | 139 | 98 |
| Освіта | 817 | 23 | - | 1 | 7 | 112 | 62 |
| Охорона здоров'я та надання соціальної допомоги | 3410 | 2437 | 1464 | 1237 | 1359 | 5879 | 3392 |
| Надання комунальних та індивідуальних послуг; діяльність у сфері культури і спорту | 2537 | 1328 | 919 | 703 | 767 | 1832 | 2189 |
| діяльність у сфері культури і спорту, відпочинку та розваг | 1035 | 227 | 71 | 77 | 71 | 718 | 335 |

5.7. Динаміка кількості працівників, які перебували в умовах вимушеної неповної зайнятості, за видами промислової діяльності

| | Перебували у відпустках без збереження заробітної плати (на період припинення виконання робіт) | | | | | | |
|---|---|--------------|-------------|-------------|-------------|--------------|--------------|
| | 2002 | 2005 | 2006 | 2007 | 2008 | 2009 | 2010 |
| | осіб | | | | | | |
| Промисловість | 30580 | 11515 | 7162 | 5638 | 9805 | 18390 | 14595 |
| Добувна промисловість | 1205 | 150 | 259 | 264 | 252 | 362 | 108 |
| добування паливно-енергетичних корисних копалин | 23 | 96 | - | - | 32 | - | 31 |
| добування вугілля, лігніту і торфу | - | 96 | - | - | 32 | - | - |
| добування корисних копалин, крім паливно-енергетичних | 1182 | 54 | 259 | 264 | 220 | 362 | 77 |
| Переробна промисловість | 29002 | 11059 | 6887 | 5035 | 9518 | 17786 | 14443 |
| виробництво харчових продуктів, напоїв та тютюнових виробів | 1529 | 613 | 519 | 497 | 826 | 587 | 677 |
| текстильне виробництво; виробництво одягу, хутра та виробів з хутра | 3578 | 1142 | 151 | 100 | 880 | 2057 | 737 |
| виробництво шкіри, виробів з шкіри та інших матеріалів | 375 | 127 | 89 | 120 | 158 | 350 | 329 |
| оброблення деревини та виробів з деревини, крім меблів | 341 | 144 | 244 | 166 | 595 | 296 | 407 |
| целюлозно-паперове виробництво; видавнича діяльність | 758 | 449 | 53 | 5 | 392 | 1252 | 1514 |
| виробництво коксу, продуктів нафтоперероблення | 913 | 1556 | - | 60 | 13 | 11 | - |
| хімічне виробництво | 1969 | 484 | 314 | 185 | 329 | 367 | 258 |
| виробництво гумових та пластмасових виробів | 247 | 122 | 78 | 181 | 380 | 436 | 661 |
| виробництво іншої неметалевої мінеральної продукції | 4035 | 1725 | 1312 | 692 | 614 | 1955 | 1717 |
| металургійне виробництво та виробництво готових металевих виробів | 1000 | 746 | 654 | 510 | 1809 | 1702 | 1681 |
| виробництво машин та устаткування | 5629 | 2716 | 2397 | 1662 | 1592 | 2652 | 1063 |
| виробництво електричного, електронного та оптичного устаткування | 4617 | 683 | 688 | 454 | 395 | 1582 | 860 |
| виробництво транспортних засобів та устаткування | 2722 | 221 | 143 | 74 | 1317 | 3113 | 3037 |
| інші галузі промисловості | 1289 | 331 | 245 | 329 | 218 | 1426 | 1502 |
| Виробництво та розподілення електроенергії, газу та води | 373 | 306 | 16 | 339 | 35 | 242 | 44 |

Див. примітку на стор. 99

Продовження табл. 5.7.

| | Переведені з економічних причин на неповний робочий день (тиждень) | | | | | | |
|---|---|--------------|--------------|--------------|--------------|--------------|--------------|
| | 2002 | 2005 | 2006 | 2007 | 2008 | 2009 | 2010 |
| | осіб | | | | | | |
| Промисловість | 40199 | 19755 | 13015 | 13334 | 29436 | 44765 | 31662 |
| Добувна промисловість | 372 | 496 | 589 | 552 | 807 | 292 | 183 |
| добування паливно-енергетичних корисних копалин | 90 | 11 | 7 | 4 | 412 | 74 | 60 |
| добування вугілля, лігніту і торфу | 78 | 10 | 7 | 4 | 90 | 74 | 60 |
| добування корисних копалин, крім паливноенергетичних | 282 | 485 | 582 | 548 | 395 | 218 | 123 |
| Переробна промисловість | 39197 | 18879 | 12098 | 12522 | 28278 | 43466 | 30333 |
| виробництво харчових продуктів, напоїв та тютюнових виробів | 6960 | 4939 | 3231 | 2263 | 3180 | 5710 | 3991 |
| текстильне виробництво; виробництво одягу, хутра та виробів з хутра | 5008 | 2566 | 1485 | 1448 | 2504 | 4118 | 2450 |
| виробництво шкіри, виробів з шкіри та інших матеріалів | 1048 | 398 | 287 | 472 | 383 | 563 | 469 |
| оброблення деревини та виробів з деревини, крім меблів | 620 | 369 | 303 | 242 | 411 | 1153 | 981 |
| целюлозно-паперове виробництво; видавнича діяльність | 565 | 416 | 122 | 383 | 1352 | 2200 | 2241 |
| виробництво коксу, продуктів нафтоперероблення | 1084 | 297 | 204 | 249 | 1312 | 1205 | 1028 |
| хімічне виробництво | 587 | 545 | 306 | 194 | 220 | 311 | 306 |
| виробництво гумових та пластмасових виробів | 178 | 197 | 50 | 280 | 992 | 1691 | 780 |
| виробництво іншої неметалевої мінеральної продукції | 3835 | 1943 | 2301 | 1107 | 2873 | 5016 | 3422 |
| металургійне виробництво та виробництво готових металевих виробів | 764 | 209 | 190 | 349 | 1636 | 3404 | 3684 |
| виробництво машин та устаткування | 5843 | 2593 | 1370 | 1397 | 2208 | 2731 | 1444 |
| виробництво електричного, електронного та оптичного устаткування | 8160 | 2657 | 1668 | 2664 | 5679 | 5408 | 2066 |
| виробництво транспортних засобів та устаткування | 2231 | 1315 | 193 | 1186 | 4282 | 7391 | 5646 |
| інші галузі промисловості | 2314 | 435 | 388 | 288 | 1246 | 2565 | 1825 |
| Виробництво та розподілення електроенергії, газу та води | 630 | 380 | 328 | 260 | 351 | 1007 | 1146 |

5.8. Кількість працівників економіки, які перебували в умовах вимушеної неповної зайнятості у розрізі міст і районів у 2010 році

| | Перебували у відпустках без збереження заробітної плати (на період припинення виконання робіт) | | Переведені з економічних причин на неповний робочий день (тиждень) | |
|--------------------------|--|--|--|--|
| | усього, осіб | у % до середньооблікової кількості штатних працівників | усього, осіб | у % до середньооблікової кількості штатних працівників |
| Усього по області | 29492 | 5,3 | 93623 | 16,9 |
| м.Львів | 10645 | 3,9 | 47765 | 17,6 |
| м.Борислав | 384 | 5,3 | 529 | 7,3 |
| м.Дрогобич | 2792 | 13,6 | 6206 | 30,2 |
| м.Моршин | 122 | 3,2 | 330 | 8,7 |
| м.Новий Розділ | 643 | 15,2 | 1215 | 28,7 |
| м.Самбір | 551 | 5,7 | 1847 | 19,2 |
| м.Стрий | 1470 | 10,1 | 4260 | 29,2 |
| м.Трускавець | 635 | 5,1 | 3892 | 31,2 |
| м.Червоноград | 631 | 3,5 | 1665 | 9,3 |
| Бродівський | 88 | 0,9 | 2118 | 20,9 |
| Буський | 366 | 5,8 | 981 | 15,6 |
| Городоцький | 382 | 4,8 | 1440 | 18,1 |
| Дрогобицький | 261 | 4,0 | 719 | 11,0 |
| Жидачівський | 1138 | 11,1 | 1967 | 19,2 |
| Жовківський | 1392 | 8,7 | 2972 | 18,6 |
| Золочівський | 290 | 3,1 | 1364 | 14,5 |
| Кам'янка-Бузький | 547 | 6,4 | 1300 | 15,3 |
| Миколаївський | 715 | 8,7 | 960 | 11,7 |
| Мостиський | 354 | 7,3 | 207 | 4,3 |
| Перемишлянський | 134 | 2,8 | 257 | 5,4 |
| Пустомитівський | 1836 | 10,4 | 3238 | 18,4 |
| Радехівський | 282 | 3,3 | 576 | 6,8 |
| Самбірський | 288 | 5,2 | 501 | 9,0 |
| Сколівський | 71 | 1,2 | 574 | 10,0 |
| Сокальський | 534 | 2,7 | 587 | 3,0 |
| Старосамбірський | 290 | 3,5 | 1108 | 13,5 |
| Стрийський | 576 | 4,0 | 1802 | 12,5 |
| Турківський | - | - | 615 | 12,4 |
| Яворівський | 2075 | 14,1 | 2628 | 17,8 |

5.9. Динаміка рівнів вимушеної неповної зайнятості в економіці

| | Перебували у відпустках без збереження заробітної плати (на період припинення виконання робіт) | | | | | | |
|---|---|------------|------------|------------|------------|------------|------------|
| | 2002 | 2005 | 2006 | 2007 | 2008 | 2009 | 2010 |
| | у % до середньооблікової кількості штатних працівників | | | | | | |
| Усього | 7,4 | 3,0 | 2,0 | 1,6 | 2,7 | 7,3 | 5,3 |
| Сільське господарство, мисливство та пов'язані з ними послуги | 1,7 | 6,1 | 0,8 | 0,7 | 0,9 | 5,2 | 3,9 |
| Лісове господарство | 6,7 | 0,1 | 1,2 | 2,1 | 0,4 | 6,8 | 2,2 |
| Рибальство, рибництво | - | 1,7 | - | - | - | - | 1,0 |
| Промисловість | 19,2 | 7,9 | 5,1 | 4,1 | 7,2 | 14,6 | 11,6 |
| Будівництво | 17,8 | 9,9 | 8,5 | 8,4 | 9,6 | 26,9 | 34,6 |
| Торгівля; ремонт автомобілів, побутових виробів та пред- метів особистого вжитку | 3,4 | 0,6 | 0,4 | 0,3 | 1,1 | 3,2 | 1,6 |
| Діяльність готелів та ресторанів | 9,1 | 3,9 | 2,9 | 3,3 | 11,2 | 8,5 | 10,6 |
| Діяльність транспорту та зв'язку | 4,9 | 0,8 | 1,1 | 0,5 | 1,1 | 3,5 | 1,1 |
| діяльність транспорту | 6,1 | 1,0 | 1,4 | 0,6 | 1,4 | 4,6 | 1,2 |
| діяльність пошти та зв'язку | 1,0 | - | - | - | 0,2 | 0,1 | 0,5 |
| Фінансова діяльність | 0,8 | 0,6 | 0,2 | 0,0 | - | 0,4 | 0,2 |
| Операції з нерухомим май- ном, оренда, інжиніринг та надання послуг підприємцям | 5,6 | 1,4 | 1,2 | 0,6 | 0,5 | 3,1 | 3,8 |
| дослідження та розробки | 7,2 | 2,0 | 2,4 | 1,5 | 1,4 | 6,8 | 1,3 |
| Державне управління | 0,1 | - | - | - | 0,0 | 0,2 | 0,4 |
| Освіта | 0,5 | 0,1 | - | 0,0 | 0,2 | 7,8 | 0,4 |
| Охорона здоров'я та надання соціальної допомоги | 1,1 | 0,4 | 0,5 | 0,4 | 0,3 | 0,8 | 1,5 |
| Надання комунальних та індивідуальних послуг; діяльність у сфері культури і спорту | 2,0 | 0,8 | 0,8 | 0,3 | 1,8 | 2,3 | 2,3 |
| діяльність у сфері культури і спорту, відпочинку та розваг | 1,3 | 0,2 | 0,1 | - | 2,2 | 2,0 | 1,2 |

Див. примітку на стор. 99

Продовження табл. 5.9.

| | Переведені з економічних причин на неповний робочий день (тиждень) | | | | | | |
|---|---|-------------|------------|------------|-------------|-------------|-------------|
| | 2002 | 2005 | 2006 | 2007 | 2008 | 2009 | 2010 |
| | у % до середньооблікової кількості штатних працівників | | | | | | |
| Усього | 16,2 | 10,0 | 7,3 | 6,7 | 11,6 | 21,1 | 16,9 |
| Сільське господарство, мисливство та пов'язані з ними послуги | 5,6 | 15,8 | 9,4 | 7,6 | 8,3 | 16,1 | 8,8 |
| Лісове господарство | 10,4 | 17,7 | 19,1 | 10,0 | 27,6 | 47,1 | 30,8 |
| Рибальство, рибництво | 2,8 | 0,8 | 2,8 | 0,8 | 4,8 | 7,3 | 17,6 |
| Промисловість | 25,2 | 13,6 | 9,3 | 9,7 | 21,7 | 35,5 | 25,1 |
| Будівництво | 26,1 | 19,3 | 13,2 | 7,7 | 24,3 | 55,0 | 56,7 |
| Торгівля; ремонт автомобілів, побутових виробів та пред- метів особистого вжитку | 21,0 | 10,6 | 6,9 | 4,6 | 10,0 | 26,7 | 19,1 |
| Діяльність готелів та ресторанів | 31,0 | 18,3 | 9,9 | 9,5 | 10,8 | 32,7 | 21,8 |
| Діяльність транспорту та зв'язку | 40,4 | 27,2 | 24,2 | 25,0 | 27,7 | 44,0 | 42,9 |
| діяльність транспорту | 45,3 | 36,4 | 32,6 | 32,7 | 36,0 | 56,4 | 54,0 |
| діяльність пошти та зв'язку | 23,8 | 0,1 | 0,2 | 0,1 | 0,4 | 2,1 | 2,8 |
| Фінансова діяльність | 4,0 | 1,6 | 1,3 | 0,9 | 3,3 | 9,0 | 1,6 |
| Операції з нерухомим май- ном, оренда, інжиніринг та надання послуг підприємцям | 20,3 | 9,4 | 7,1 | 5,6 | 9,9 | 18,4 | 14,2 |
| дослідження та розробки | 35,4 | 22,9 | 19,6 | 13,1 | 15,7 | 22,3 | 18,4 |
| Державне управління | 1,3 | - | - | 0,4 | 0,3 | 0,5 | 0,3 |
| Освіта | 0,9 | - | - | 0,0 | 0,0 | 0,1 | 0,1 |
| Охорона здоров'я та надання соціальної допомоги | 4,7 | 3,1 | 1,9 | 1,6 | 1,7 | 7,5 | 4,4 |
| Надання комунальних та індивідуальних послуг; діяльність у сфері культури і спорту | 11,5 | 5,7 | 4,1 | 3,7 | 3,7 | 9,2 | 12,6 |
| діяльність у сфері культури і спорту, відпочинку та розваг | 6,6 | 1,3 | 0,4 | 0,5 | 0,5 | 5,1 | 3,0 |

5.10. Динаміка рівнів вимушеної неповної зайнятості в промисловості

| | Перебували у відпустках без збереження заробітної плати (на період припинення виконання робіт) | | | | | | |
|---|---|------------|------------|------------|------------|-------------|-------------|
| | 2002 | 2005 | 2006 | 2007 | 2008 | 2009 | 2010 |
| | у % до середньооблікової кількості штатних працівників | | | | | | |
| Промисловість | 19,2 | 7,9 | 5,1 | 4,1 | 7,2 | 14,6 | 11,6 |
| Добувна промисловість | 6,3 | 0,9 | 1,5 | 1,6 | 1,5 | 2,3 | 0,7 |
| добування паливно-енергетичних корисних копалин | 0,1 | 0,6 | - | - | 0,2 | - | 0,2 |
| добування вугілля, лігніту і торфу | - | 0,8 | - | - | 0,3 | - | - |
| добування корисних копалин, крім паливноенергетичних | 38,7 | 2,4 | 14,7 | 16,8 | 20,8 | 51,7 | 22,2 |
| Переробна промисловість | 24,6 | 10,4 | 6,7 | 5,0 | 9,6 | 19,7 | 15,9 |
| виробництво харчових продуктів, напоїв та тютюнових виробів | 7,7 | 3,3 | 2,9 | 2,9 | 4,8 | 3,5 | 4,2 |
| текстильне виробництво; виробництво одягу, хутра та виробів з хутра | 25,1 | 8,2 | 1,2 | 0,8 | 7,4 | 19,3 | 7,2 |
| виробництво шкіри, виробів з шкіри та інших матеріалів | 14,3 | 6,4 | 4,4 | 5,3 | 6,6 | 16,6 | 14,6 |
| оброблення деревини та виробів з деревини, крім меблів | 14,0 | 4,8 | 8,1 | 4,6 | 15,8 | 8,5 | 10,3 |
| целюлозно-паперове виробництво; видавнича діяльність | 12,0 | 6,5 | 0,8 | 0,1 | 5,6 | 19,9 | 22,8 |
| виробництво коксу, продуктів нафтоперероблення | 30,2 | 57,5 | - | 2,8 | 0,8 | 0,7 | - |
| хімічне виробництво | 38,1 | 17,0 | 12,8 | 7,3 | 13,3 | 17,3 | 11,5 |
| виробництво гумових та пластмасових виробів | 16,3 | 4,5 | 2,3 | 4,8 | 10,7 | 13,9 | 24,2 |
| виробництво іншої неметалевої мінеральної продукції | 31,3 | 14,3 | 12,4 | 7,2 | 7,1 | 27,5 | 26,2 |
| металургійне виробництво та виробництво готових металевих виробів | 41,0 | 26,1 | 24,8 | 16,8 | 32,9 | 35,4 | 32,6 |
| виробництво машин та устаткування | 34,6 | 24,8 | 23,1 | 17,2 | 21,4 | 36,9 | 15,4 |
| виробництво електричного, електронного та оптичного устаткування | 28,1 | 5,1 | 5,3 | 3,6 | 3,2 | 12,9 | 6,4 |
| виробництво транспортних засобів та устаткування | 33,6 | 2,5 | 1,7 | 0,9 | 14,9 | 43,3 | 47,0 |
| інші галузі промисловості | 20,0 | 5,5 | 4,0 | 5,3 | 3,4 | 24,6 | 23,1 |
| Виробництво та розподілення електроенергії, газу та води | 1,7 | 1,4 | 0,1 | 1,6 | 0,2 | 1,2 | 0,2 |

Див. примітку на стор. 99

Продовження табл. 5.10.

| | Переведені з економічних причин на неповний робочий день (тиждень) | | | | | | |
|---|---|-------------|------------|------------|-------------|-------------|-------------|
| | 2002 | 2005 | 2006 | 2007 | 2008 | 2009 | 2010 |
| | у % до середньооблікової кількості штатних працівників | | | | | | |
| Промисловість | 25,2 | 13,6 | 9,3 | 9,7 | 21,7 | 35,5 | 25,1 |
| Добувна промисловість | 2,0 | 2,9 | 3,4 | 3,3 | 5,0 | 1,9 | 1,2 |
| добування паливно-енергетичних корисних копалин | 0,6 | 0,1 | 0,0 | 0,0 | 2,7 | 0,5 | 0,4 |
| добування вугілля, лігніту і торфу | 0,6 | 0,1 | 0,1 | 0,0 | 0,7 | 0,6 | 0,5 |
| добування корисних копалин, крім паливно-енергетичних | 9,2 | 21,2 | 33,0 | 34,8 | 37,4 | 31,1 | 35,4 |
| Переробна промисловість | 33,3 | 17,7 | 11,9 | 12,4 | 28,5 | 48,1 | 33,5 |
| виробництво харчових продуктів, напоїв та тютюнових виробів | 35,1 | 26,9 | 17,8 | 13,0 | 18,6 | 34,1 | 25,0 |
| текстильне виробництво; виробництво одягу, хутра та виробів з хутра | 35,1 | 18,4 | 11,5 | 11,6 | 20,9 | 38,6 | 23,8 |
| виробництво шкіри, виробів з шкіри та інших матеріалів | 40,1 | 20,0 | 14,3 | 21,0 | 16,0 | 26,7 | 20,8 |
| оброблення деревини та виробів з деревини, крім меблів | 25,5 | 12,3 | 10,1 | 6,7 | 10,9 | 33,1 | 24,7 |
| целюлозно-паперове виробництво; видавнича діяльність | 9,0 | 6,0 | 1,8 | 5,7 | 19,5 | 35,0 | 33,7 |
| виробництво коксу, продуктів нафтоперероблення | 35,8 | 11,0 | 8,3 | 11,6 | 78,3 | 78,9 | 66,3 |
| хімічне виробництво | 11,3 | 19,1 | 12,5 | 7,6 | 8,9 | 14,7 | 13,6 |
| виробництво гумових та пластмасових виробів | 11,8 | 7,2 | 1,5 | 7,3 | 27,8 | 54,1 | 28,6 |
| виробництво іншої неметалевої мінеральної продукції | 29,7 | 16,2 | 21,7 | 11,6 | 33,2 | 70,6 | 52,3 |
| металургійне виробництво та виробництво готових металевих виробів | 31,3 | 7,3 | 7,2 | 11,5 | 29,8 | 70,8 | 71,4 |
| виробництво машин та устаткування | 35,9 | 23,6 | 13,2 | 14,4 | 29,7 | 38,0 | 21,0 |
| виробництво електричного, електронного та оптичного устаткування | 49,7 | 19,9 | 13,0 | 21,1 | 45,8 | 44,2 | 15,3 |
| виробництво транспортних засобів та устаткування | 27,5 | 14,7 | 2,3 | 13,9 | 48,3 | 102,7 | 87,4 |
| інші галузі промисловості | 35,8 | 7,2 | 6,4 | 4,7 | 19,5 | 44,3 | 28,1 |
| Виробництво та розподілення електроенергії, газу та води | 2,8 | 1,8 | 1,6 | 1,3 | 1,7 | 5,0 | 5,6 |

5.11. Втрати робочого часу працівників з причин перебування в умовах вимушеної неповної зайнятості за видами економічної діяльності у 2010 році

| | Перебували у відпустках без збереження заробітної плати (на період припинення виконання робіт) | | | Переведені з економічних причин на неповний робочий день (тиждень) | | |
|--|--|--|---|--|--|---|
| | усього, людино-годин | у середньому на одного, годин | | усього, людино-годин | у середньому на одного, годин | |
| | | середньооблікового штатного працівника | працівника, який перебував у відпустці з ініціативи адміністрації | | середньооблікового штатного працівника | працівника, який перебував у відпустці за ініціативою адміністрації |
| Усього | 10393552 | 19 | 352 | 35479708 | 64 | 379 |
| Сільське господарство, мисливство та пов'язані з ними послуги | 44415 | 5 | 138 | 257990 | 31 | 356 |
| Лісове господарство | 7415 | 2 | 89 | 592820 | 155 | 503 |
| Рибальство, рибництво | 95 | 0 | 24 | 18914 | 46 | 263 |
| Промисловість | 3686631 | 29 | 253 | 11855830 | 94 | 374 |
| Будівництво | 5476511 | 215 | 622 | 7707367 | 302 | 533 |
| Торгівля; ремонт автомобілів, побутових виробів та предметів особистого вжитку | 141682 | 3 | 172 | 5530609 | 108 | 565 |
| Діяльність готелів та ресторанів | 217570 | 29 | 278 | 718024 | 97 | 446 |
| Діяльність транспорту та зв'язку | 232336 | 4 | 398 | 4325010 | 80 | 188 |
| діяльність транспорту | 213779 | 5 | 407 | 4117152 | 98 | 181 |
| діяльність пошти та зв'язку | 18557 | 2 | 315 | 207858 | 18 | 624 |
| Фінансова діяльність | 1988 | 0 | 76 | 112666 | 9 | 563 |
| Операції з нерухомим майном, оренда, інжиніринг та надання послуг підприємцям | 358702 | 10 | 258 | 2372027 | 66 | 461 |
| дослідження та розробки | 11140 | 2 | 155 | 566564 | 104 | 563 |
| Державне управління | 14297 | 0 | 97 | 64842 | 2 | 662 |
| Освіта | 21338 | 0 | 54 | 38450 | 0 | 620 |
| Охорона здоров'я та надання соціальної допомоги | 160007 | 2 | 142 | 1163090 | 15 | 343 |
| Надання комунальних та індивідуальних послуг; діяльність у сфері культури і спорту | 30565 | 2 | 76 | 722069 | 42 | 330 |
| діяльність у сфері культури і спорту, відпочинку та розваг | 10960 | 1 | 80 | 176752 | 16 | 528 |

5.12. Втрати робочого часу працівників з причин перебування в умовах вимушеної неповної зайнятості за видами промислової діяльності у 2010 році

| | Перебували у відпустках без збереження заробітної плати (на період припинення виконання робіт) | | | Переведені з економічних причин на неповний робочий день (тиждень) | | |
|---|--|--|---|--|--|--|
| | усього, людино-годин | у середньому на одного, годин | | усього, людино-годин | у середньому на одного, годин | |
| | | середньооблікового штатного працівника | працівника, який перебував у відпустці без збереження заробітної плати (на період припинення робіт) | | середньооблікового штатного працівника | працівника, який переведений з економічних причин на неповний робочий день (тиждень) |
| Промисловість | 3686631 | 29 | 253 | 11855830 | 94 | 374 |
| Добувна промисловість | 136221 | 9 | 1261 | 42051 | 3 | 230 |
| добування паливно-енергетичних корисних копалин | 48238 | 3 | 1556 | 1273 | 0 | 21 |
| добування вугілля, лігніту і торфу | - | - | - | 1273 | 0 | 21 |
| добування корисних копалин, крім паливно-енергетичних | 87983 | 254 | 1143 | 40778 | 118 | 332 |
| Переробна промисловість | 3549536 | 39 | 246 | 11590590 | 128 | 382 |
| виробництво харчових продуктів, напоїв та тютюнових виробів | 102502 | 6 | 151 | 1040602 | 65 | 261 |
| текстильне виробництво; виробництво одягу, хутра та виробів з хутра | 180311 | 18 | 245 | 652666 | 64 | 266 |
| виробництво шкіри, виробів з шкіри та інших матеріалів | 168157 | 75 | 511 | 200566 | 89 | 428 |
| оброблення деревини та виробів з деревини, крім меблів | 145727 | 37 | 358 | 372880 | 94 | 380 |
| целюлозно-паперове виробництво; видавнича діяльність | 277090 | 42 | 183 | 740563 | 111 | 330 |
| виробництво коксу, продуктів нафтоперероблення | - | - | - | 228283 | 147 | 222 |
| хімічне виробництво | 29793 | 13 | 115 | 64579 | 29 | 211 |
| виробництво гумових та пластмасових виробів | 83802 | 31 | 127 | 314933 | 115 | 404 |
| виробництво іншої неметалевої мінеральної продукції | 490257 | 75 | 286 | 1839483 | 281 | 538 |
| металургійне виробництво та виробництво готових металевих виробів | 337461 | 65 | 201 | 1317341 | 255 | 358 |
| виробництво машин та устаткування | 311592 | 45 | 293 | 625327 | 91 | 433 |
| виробництво електричного, електронного та оптичного устаткування | 439052 | 33 | 511 | 756596 | 56 | 366 |
| виробництво транспортних засобів та устаткування | 636688 | 99 | 210 | 2618847 | 406 | 464 |
| інші галузі промисловості | 347104 | 53 | 231 | 817924 | 126 | 448 |
| Виробництво та розподілення електроенергії, газу та води | 874 | 0 | 20 | 223189 | 11 | 195 |

РОЗДІЛ VI

КІЛЬКІСТЬ ДЕРЖАВНИХ СЛУЖБОВЦІВ ТА ПОСАДОВИХ ОСІБ ОРГАНІВ МІСЦЕВОГО САМОВРЯДУВАННЯ

6.1. Динаміка кількості державних службовців

| | 2001 | 2005 | 2006 | 2007 | 2008 | 2009 | 2010 |
|------------------------------|--------------------|--------------|--------------|--------------|--------------|--------------|--------------|
| | на 31 грудня; осіб | | | | | | |
| Усього | 9273 | 10781 | 11121 | 11514 | 12018 | 12182 | 12125 |
| Керівники | 1859 | 2371 | 2431 | 2576 | 2732 | 2839 | 2895 |
| з них мають категорії посад: | | | | | | | |
| першу | 1 | 1 | 1 | 1 | 1 | 1 | 1 |
| другу | 4 | 5 | 2 | 2 | 2 | 2 | 2 |
| третю | 48 | 62 | 59 | 61 | 59 | 62 | 59 |
| четверту | 165 | 217 | 211 | 219 | 242 | 250 | 250 |
| п'яту | 585 | 712 | 733 | 775 | 935 | 969 | 995 |
| шосту | 1056 | 1374 | 1425 | 1518 | 1493 | 1555 | 1588 |
| Спеціалісти | 7414 | 8410 | 8690 | 8938 | 9286 | 9343 | 9230 |
| з них мають категорії посад: | | | | | | | |
| другу | - | - | - | - | - | - | - |
| третю | 14 | 10 | 9 | 7 | 8 | 13 | 15 |
| четверту | 16 | 24 | 26 | 26 | 30 | 28 | 29 |
| п'яту | 359 | 589 | 606 | 633 | 681 | 703 | 696 |
| шосту | 2394 | 3245 | 3368 | 3582 | 4140 | 4193 | 4108 |
| сьому | 4631 | 4542 | 4681 | 4690 | 4427 | 4406 | 4382 |

6.2. Динаміка кількості державних службовців

(на 31 грудня відповідного року; осіб)

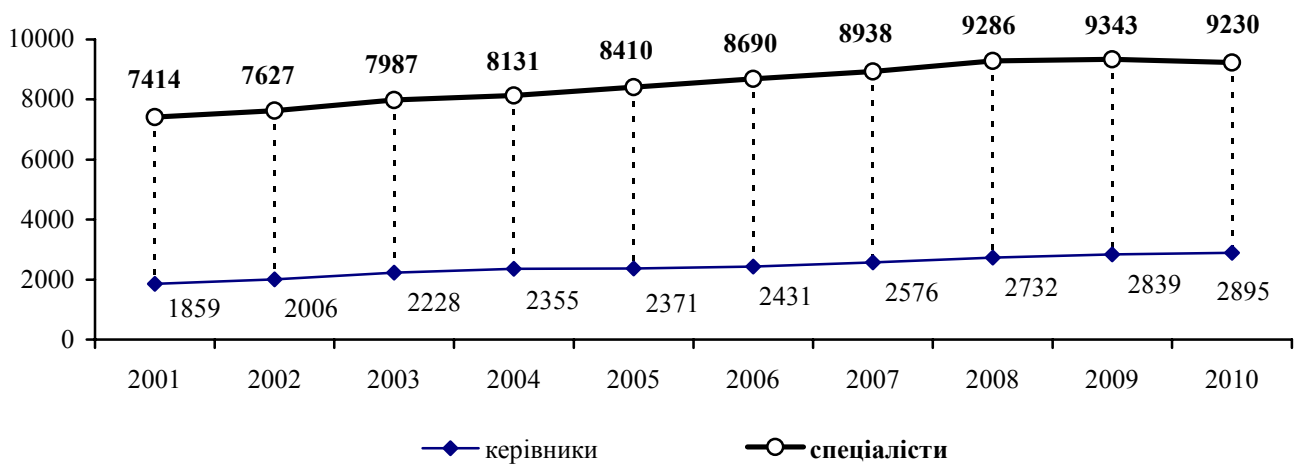

6.3. Динаміка кількості державних службовців у розрізі міст і районів

| | 2001 | 2005 | 2006 | 2007 | 2008 | 2009 | 2010 |
|--------------------------|--------------------|--------------|--------------|--------------|--------------|--------------|--------------|
| | на 31 грудня; осіб | | | | | | |
| Усього по області | 9273 | 10781 | 11121 | 11514 | 12018 | 12182 | 12125 |
| м. Львів | 3889 | 5110 | 5302 | 5533 | 5927 | 6548 | 6600 |
| м. Борислав | 84 | 89 | 96 | 95 | 103 | 87 | 86 |
| м. Дрогобич | 191 | 226 | 226 | 229 | 238 | 200 | 200 |
| м. Моршин | ... | 4 | 4 | 14 | 16 | 18 | 17 |
| м. Новий Розділ | ... | 23 | 24 | 24 | 24 | 26 | 27 |
| м. Самбір | 147 | 177 | 183 | 174 | 167 | 146 | 152 |
| м. Стрий | 151 | 181 | 188 | 186 | 186 | 148 | 149 |
| м. Трускавець | 76 | 93 | 93 | 93 | 92 | 81 | 80 |
| м. Червоноград | 146 | 164 | 169 | 172 | 172 | 148 | 147 |
| Бродівський | 207 | 216 | 227 | 242 | 243 | 235 | 235 |
| Буський | 206 | 222 | 212 | 225 | 231 | 209 | 205 |
| Городоцький | 229 | 240 | 239 | 245 | 252 | 237 | 240 |
| Дрогобицький | 207 | 189 | 189 | 196 | 192 | 192 | 182 |
| Жидачівський | 240 | 259 | 267 | 263 | 268 | 256 | 256 |
| Жовківський | 276 | 276 | 291 | 301 | 300 | 270 | 263 |
| Золочівський | 258 | 270 | 267 | 278 | 283 | 270 | 263 |
| Кам'янка-Бузький | 212 | 231 | 235 | 236 | 245 | 228 | 235 |
| Миколаївський | 249 | 241 | 245 | 254 | 261 | 242 | 236 |
| Мостиський | 218 | 221 | 236 | 242 | 256 | 243 | 233 |
| Перемишлянський | 196 | 205 | 223 | 221 | 227 | 216 | 205 |
| Пустомитівський | 242 | 263 | 270 | 292 | 299 | 273 | 269 |
| Радехівський | 215 | 205 | 212 | 225 | 232 | 214 | 202 |
| Самбірський | 187 | 187 | 193 | 204 | 209 | 200 | 203 |
| Сколівський | 220 | 215 | 217 | 217 | 223 | 218 | 210 |
| Сокальський | 285 | 305 | 312 | 322 | 320 | 289 | 275 |
| Старосамбірський | 242 | 265 | 269 | 273 | 281 | 264 | 249 |
| Стрийський | 216 | 171 | 172 | 172 | 181 | 173 | 178 |
| Турківський | 213 | 227 | 231 | 237 | 235 | 219 | 211 |
| Яворівський | 271 | 306 | 329 | 349 | 355 | 332 | 317 |

6.4. Кількість державних службовців на 31 грудня 2010 року

| | Кількість державних службовців, осіб | У тому числі | |
|--------------------------|--------------------------------------|--------------|-------------|
| | | керівники | спеціалісти |
| Усього по області | 12125 | 2895 | 9230 |
| м. Львів | 6600 | 1329 | 5271 |
| м. Борислав | 86 | 24 | 62 |
| м. Дрогобич | 200 | 40 | 160 |
| м. Моршин | 17 | 5 | 12 |
| м. Новий Розділ | 27 | 10 | 17 |
| м. Самбір | 152 | 37 | 115 |
| м. Стрий | 149 | 31 | 118 |
| м. Трускавець | 80 | 18 | 62 |
| м. Червоноград | 147 | 35 | 112 |
| Бродівський | 235 | 67 | 168 |
| Буський | 205 | 73 | 132 |
| Городоцький | 240 | 66 | 174 |
| Дрогобицький | 182 | 51 | 131 |
| Жидачівський | 256 | 76 | 180 |
| Жовківський | 263 | 80 | 183 |
| Золочівський | 263 | 75 | 188 |
| Кам'янка-Бузький | 235 | 67 | 168 |
| Миколаївський | 236 | 75 | 161 |
| Мостиський | 233 | 73 | 160 |
| Перемишлянський | 205 | 53 | 152 |
| Пустомитівський | 269 | 78 | 191 |
| Радехівський | 202 | 68 | 134 |
| Самбірський | 203 | 67 | 136 |
| Сколівський | 210 | 63 | 147 |
| Сокальський | 275 | 70 | 205 |
| Старосамбірський | 249 | 68 | 181 |
| Стрийський | 178 | 54 | 124 |
| Турківський | 211 | 72 | 139 |
| Яворівський | 317 | 70 | 247 |

6.5. Кількість державних службовців за статтю та категоріями посад на 31 грудня 2010 року

| | Облікова кількість, осіб | у тому числі | | | |
|---------------------------------|--------------------------------|--------------|-------------|-------------|-------------|
| | | жінки | | чоловіки | |
| | | осіб | у % | осіб | у % |
| Усього | 12125 | 8971 | 74,0 | 3154 | 26,0 |
| Керівники | 2895 | 1816 | 62,7 | 1079 | 37,3 |
| з них мають категорії посад: | | | | | |
| першу | 1 | - | - | 1 | 100,0 |
| другу | 2 | - | - | 2 | 100,0 |
| третю | 59 | 20 | 33,9 | 39 | 66,1 |
| четверту | 250 | 101 | 40,4 | 149 | 59,6 |
| п'яту | 995 | 637 | 64,0 | 358 | 36,0 |
| шосту | 1588 | 1058 | 66,6 | 530 | 33,4 |
| Спеціалісти | 9230 | 7155 | 77,5 | 2075 | 22,5 |
| з них мають категорії посад: | | | | | |
| другу | - | - | - | - | - |
| третю | 15 | 3 | 20,0 | 12 | 80,0 |
| четверту | 29 | 13 | 44,8 | 16 | 55,2 |
| п'яту | 696 | 450 | 64,7 | 246 | 35,3 |
| шосту | 4108 | 3071 | 74,8 | 1037 | 25,2 |
| сьому | 4382 | 3618 | 82,6 | 764 | 17,4 |

6.6. Розподіл державних службовців, які обіймають посади керівників та спеціалістів, за статтю на 31 грудня 2010 року (у % до облікової кількості державних службовців)

керівники

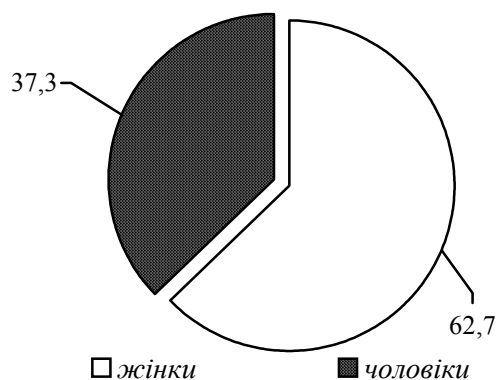

спеціалісти

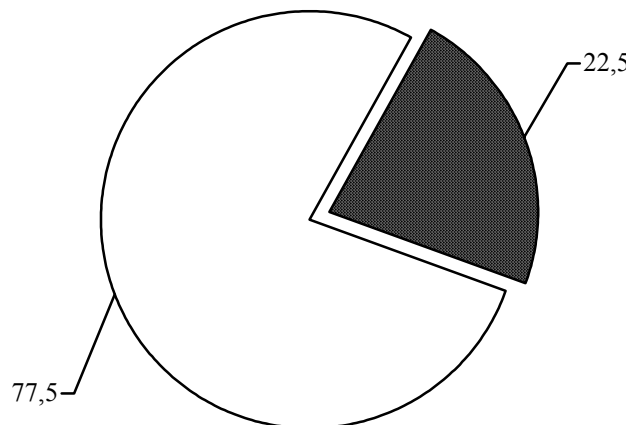

□ жінки ■ чоловіки

6.7. Кількість державних службовців за категоріями посад у розрізі міст і районів на 31 грудня 2010 року

| | Облікова кількість, осіб | у тому числі | | | | | | |
|--------------------------|--------------------------------|----------------------|-----------------------------|----------|-----------|------------|------------|-------------|
| | | керівники- усього | з них мають категорії посад | | | | | |
| | | | першу | другу | третю | четверту | п'яту | шосту |
| Усього по області | 12125 | 2895 | 1 | 2 | 59 | 250 | 995 | 1588 |
| м. Львів | 6600 | 1329 | 1 | 2 | 41 | 231 | 711 | 343 |
| м. Борислав | 86 | 24 | - | - | - | - | 22 | 2 |
| м. Дрогобич | 200 | 40 | - | - | - | - | 31 | 9 |
| м. Моршин | 17 | 5 | - | - | - | - | 4 | 1 |
| м. Новий Розділ | 27 | 10 | - | - | - | - | 9 | 1 |
| м. Самбір | 152 | 37 | - | - | - | - | 25 | 12 |
| м. Стрий | 149 | 31 | - | - | - | - | 25 | 6 |
| м. Трускавець | 80 | 18 | - | - | - | - | 15 | 3 |
| м. Червоноград | 147 | 35 | - | - | - | - | 23 | 12 |
| Бродівський | 235 | 67 | - | - | 1 | 1 | 6 | 59 |
| Буський | 205 | 73 | - | - | 1 | 1 | 9 | 62 |
| Городоцький | 240 | 66 | - | - | 1 | 1 | 7 | 57 |
| Дрогобицький | 182 | 51 | - | - | 1 | 1 | 3 | 46 |
| Жидачівський | 256 | 76 | - | - | 1 | 1 | 7 | 67 |
| Жовківський | 263 | 80 | - | - | 1 | 1 | 5 | 73 |
| Золочівський | 263 | 75 | - | - | 1 | - | 5 | 69 |
| Кам'янка-Бузький | 235 | 67 | - | - | 1 | 1 | 5 | 60 |
| Миколаївський | 236 | 75 | - | - | 1 | 1 | 6 | 67 |
| Мостиський | 233 | 73 | - | - | 1 | 1 | 6 | 65 |
| Перемишлянський | 205 | 53 | - | - | - | 1 | 6 | 46 |
| Пустомитівський | 269 | 78 | - | - | - | 1 | 10 | 67 |
| Радехівський | 202 | 68 | - | - | 1 | 1 | 7 | 59 |
| Самбірський | 203 | 67 | - | - | 1 | 1 | 3 | 62 |
| Сколівський | 210 | 63 | - | - | 1 | 1 | 6 | 55 |
| Сокальський | 275 | 70 | - | - | 1 | 1 | 7 | 61 |
| Старосамбірський | 249 | 68 | - | - | 1 | 1 | 6 | 60 |
| Стрийський | 178 | 54 | - | - | 1 | 1 | 3 | 49 |
| Турківський | 211 | 72 | - | - | 1 | 1 | 9 | 61 |
| Яворівський | 317 | 70 | - | - | 1 | 1 | 14 | 54 |

Продовження табл. 6.7.

| | спеціалісти- усього | у тому числі | | | | | |
|--------------------------|------------------------|-----------------------------|-----------|-----------|------------|-------------|-------------|
| | | з них мають категорії посад | | | | | |
| | | другу | третю | четверту | п'яту | шосту | сьому |
| Усього по області | 9230 | - | 15 | 29 | 696 | 4108 | 4382 |
| м. Львів | 5271 | - | 15 | 29 | 687 | 3241 | 1299 |
| м. Борислав | 62 | - | - | - | - | 54 | 8 |
| м. Дрогобич | 160 | - | - | - | 5 | 126 | 29 |
| м. Моршин | 12 | - | - | - | - | 10 | 2 |
| м. Новий Розділ | 17 | - | - | - | - | 13 | 4 |
| м. Самбір | 115 | - | - | - | - | 94 | 21 |
| м. Стрий | 118 | - | - | - | - | 100 | 18 |
| м. Трускавець | 62 | - | - | - | 4 | 50 | 8 |
| м. Червоноград | 112 | - | - | - | - | 94 | 18 |
| Бродівський | 168 | - | - | - | - | 19 | 149 |
| Буський | 132 | - | - | - | - | 8 | 124 |
| Городоцький | 174 | - | - | - | - | 19 | 155 |
| Дрогобицький | 131 | - | - | - | - | 3 | 128 |
| Жидачівський | 180 | - | - | - | - | 16 | 164 |
| Жовківський | 183 | - | - | - | - | 23 | 160 |
| Золочівський | 188 | - | - | - | - | 14 | 174 |
| Кам'янка-Бузький | 168 | - | - | - | - | 16 | 152 |
| Миколаївський | 161 | - | - | - | - | 15 | 146 |
| Мостиський | 160 | - | - | - | - | 16 | 144 |
| Перемишлянський | 152 | - | - | - | - | 25 | 127 |
| Пустомитівський | 191 | - | - | - | - | 19 | 172 |
| Радехівський | 134 | - | - | - | - | 14 | 120 |
| Самбірський | 136 | - | - | - | - | 2 | 134 |
| Сколівський | 147 | - | - | - | - | 13 | 134 |
| Сокальський | 205 | - | - | - | - | 20 | 185 |
| Старосамбірський | 181 | - | - | - | - | 18 | 163 |
| Стрийський | 124 | - | - | - | - | - | 124 |
| Турківський | 139 | - | - | - | - | 16 | 123 |
| Яворівський | 247 | - | - | - | - | 50 | 197 |

6.8. Розподіл державних службовців – керівників за статтю та категоріями посад на 31 грудня 2010 року

(у % до облікової кількості державних службовців)

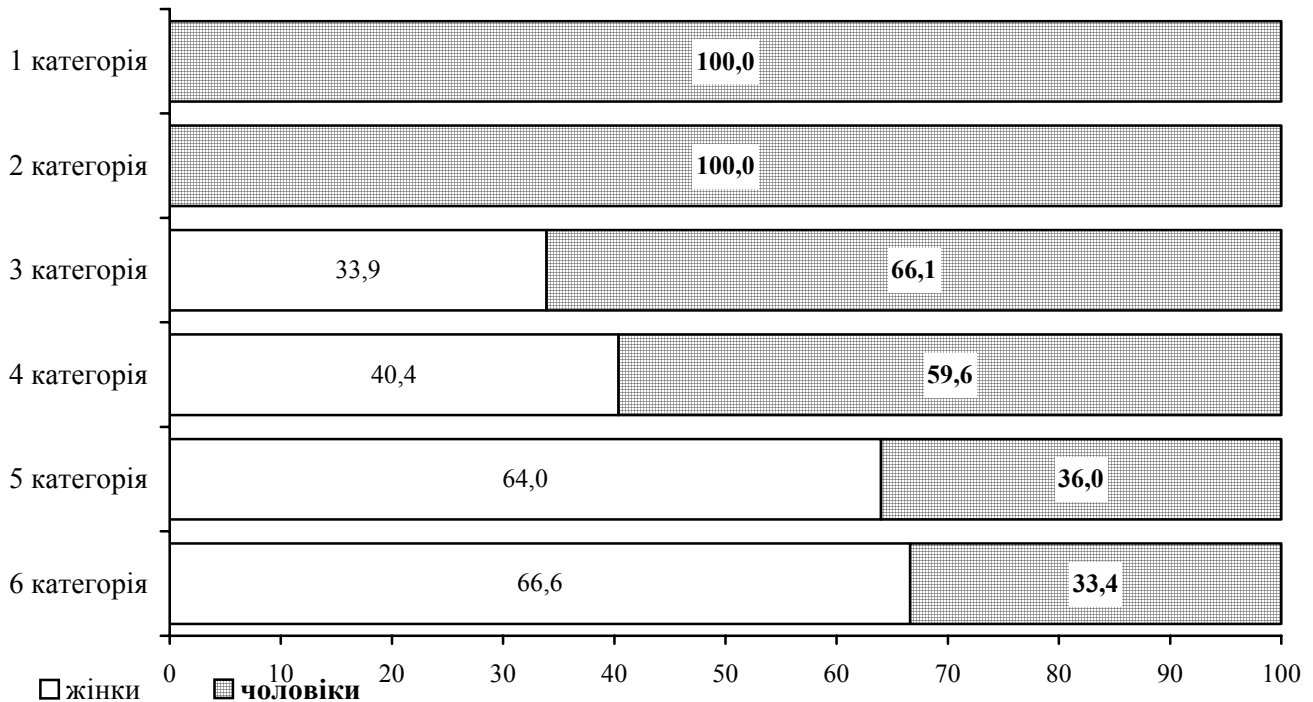

6.9. Розподіл державних службовців – спеціалістів за статтю та категоріями посад на 31 грудня 2010 року

(у % до облікової кількості державних службовців)

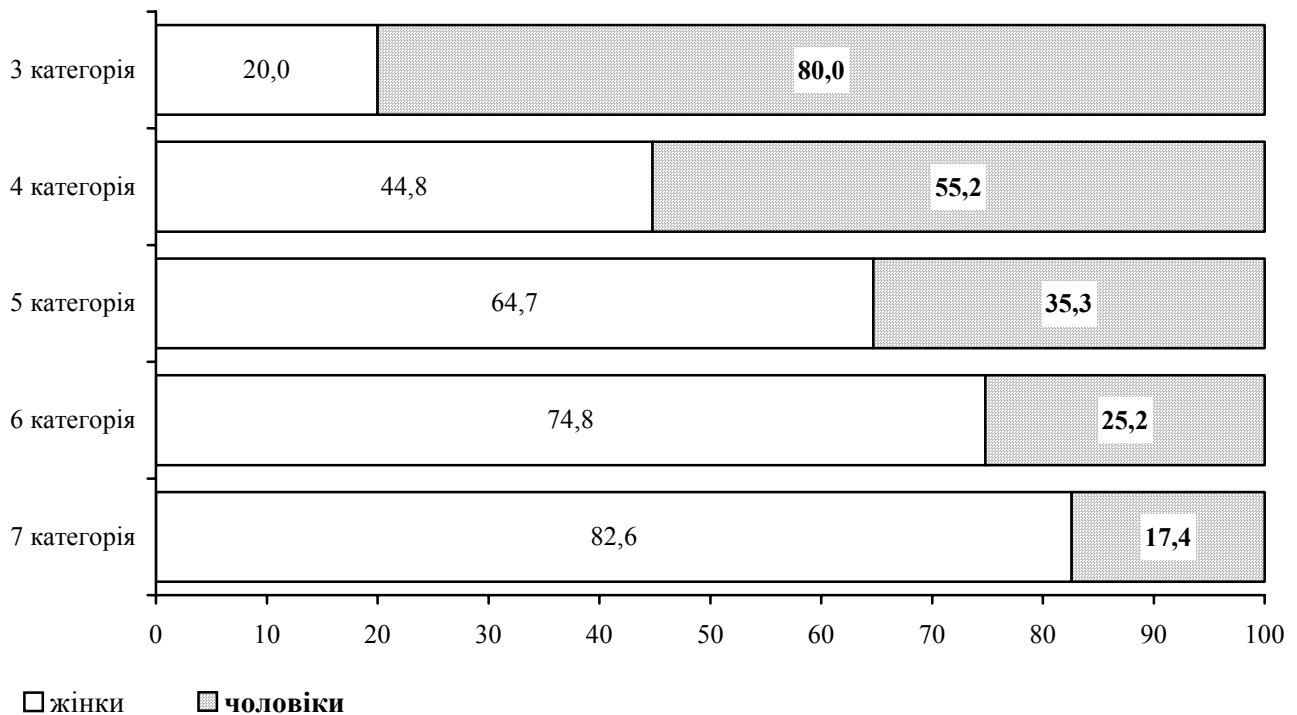

6.10. Кількість державних службовців за статтю у розрізі міст і районів на 31 грудня 2010 року

| | Облікова кількість, осіб | у тому числі | | | |
|--------------------------|--------------------------------|--------------|-------------|-------------|-------------|
| | | жінки | | чоловіки | |
| | | осіб | у % | осіб | у % |
| Усього по області | 12125 | 8971 | 74,0 | 3154 | 26,0 |
| м. Львів | 6600 | 4637 | 70,3 | 1963 | 29,7 |
| м. Борислав | 86 | 73 | 84,9 | 13 | 15,1 |
| м. Дрогобич | 200 | 168 | 84,0 | 32 | 16,0 |
| м. Моршин | 17 | 15 | 88,2 | 2 | 11,8 |
| м. Новий Розділ | 27 | 24 | 88,9 | 3 | 11,1 |
| м. Самбір | 152 | 127 | 83,6 | 25 | 16,4 |
| м. Стрий | 149 | 131 | 87,9 | 18 | 12,1 |
| м. Трускавець | 80 | 59 | 73,7 | 21 | 26,3 |
| м. Червоноград | 147 | 139 | 94,6 | 8 | 5,4 |
| Бродівський | 235 | 185 | 78,7 | 50 | 21,3 |
| Буський | 205 | 160 | 78,0 | 45 | 22,0 |
| Городоцький | 240 | 187 | 77,9 | 53 | 22,1 |
| Дрогобицький | 182 | 139 | 76,4 | 43 | 23,6 |
| Жидачівський | 256 | 198 | 77,3 | 58 | 22,7 |
| Жовківський | 263 | 210 | 79,8 | 53 | 20,2 |
| Золочівський | 263 | 205 | 77,9 | 58 | 22,1 |
| Кам'янка-Бузький | 235 | 201 | 85,5 | 34 | 14,5 |
| Миколаївський | 236 | 189 | 80,1 | 47 | 19,9 |
| Мостиський | 233 | 186 | 79,8 | 47 | 20,2 |
| Перемишлянський | 205 | 159 | 77,6 | 46 | 22,4 |
| Пустомитівський | 269 | 211 | 78,4 | 58 | 21,6 |
| Радехівський | 202 | 154 | 76,2 | 48 | 23,8 |
| Самбірський | 203 | 144 | 70,9 | 59 | 29,1 |
| Сколівський | 210 | 141 | 67,1 | 69 | 32,9 |
| Сокальський | 275 | 219 | 79,6 | 56 | 20,4 |
| Старосамбірський | 249 | 176 | 70,7 | 73 | 29,3 |
| Стрийський | 178 | 146 | 82,0 | 32 | 18,0 |
| Турківський | 211 | 131 | 62,1 | 80 | 37,9 |
| Яворівський | 317 | 257 | 81,1 | 60 | 18,9 |

6.11. Кількість державних службовців за рівнем освіти та категоріями посад на 31 грудня 2010 року

| | Кількість працівників, які мають освіту | | | | | | | |
|------------------------------|---|---|--------------|---|------------------|---------------------|--------------|------------------|
| | повну вищу | | неповну вищу | | науковий ступінь | | вчене звання | |
| | осіб | у % до облікової кількості державних службовців відповідної категорії | осіб | у % до облікової кількості державних службовців відповідної категорії | осіб | з них докторів наук | осіб | з них професорів |
| Усього | 10868 | 89,6 | 1208 | 10,0 | 47 | 8 | 10 | 4 |
| Керівники | 2789 | 96,3 | 102 | 3,5 | 43 | 7 | 10 | 4 |
| з них мають категорії посад: | | | | | | | | |
| першу | 1 | 100,0 | - | - | 1 | 1 | 1 | 1 |
| другу | 2 | 100,0 | - | - | 1 | 1 | 1 | 1 |
| третю | 59 | 100,0 | - | - | 10 | 1 | 3 | - |
| четверту | 245 | 98,0 | 5 | 2,0 | 14 | 1 | 3 | 1 |
| п`яту | 977 | 98,2 | 16 | 1,6 | 15 | 1 | 2 | 1 |
| шосту | 1505 | 94,8 | 81 | 5,1 | 2 | 2 | - | - |
| Спеціалісти | 8079 | 87,5 | 1106 | 12,0 | 4 | 1 | - | - |
| з них мають категорії посад: | | | | | | | | |
| другу | - | - | - | - | - | - | - | - |
| третю | 15 | 100,0 | - | - | 2 | 1 | - | - |
| четверту | 29 | 100,0 | - | - | - | - | - | - |
| п`яту | 653 | 93,8 | 33 | 4,7 | 2 | - | - | - |
| шосту | 3670 | 89,3 | 411 | 10,0 | - | - | - | - |
| сьому | 3712 | 84,7 | 662 | 15,1 | - | - | - | - |

6.12. Кількість державних службовців за рівнем освіти у розрізі міст і районів на 31 грудня 2010 року

| | Кількість працівників, які мають освіту | | | | | | | |
|--------------------------|---|---|--------------|---|------------------|---------------------|--------------|------------------|
| | повну вищу | | неповну вищу | | науковий ступінь | | вчене звання | |
| | осіб | у % до облікової кількості державних службовців | осіб | у % до облікової кількості державних службовців | осіб | з них докторів наук | осіб | з них професорів |
| Усього по області | 10868 | 89,6 | 1208 | 10,0 | 47 | 8 | 10 | 4 |
| м. Львів | 5888 | 89,2 | 666 | 10,1 | 45 | 6 | 10 | 4 |
| м. Борислав | 79 | 91,9 | 7 | 8,1 | - | - | - | - |
| м. Дрогобич | 189 | 94,5 | 11 | 5,5 | - | - | - | - |
| м. Моршин | 15 | 88,2 | 2 | 11,8 | - | - | - | - |
| м. Новий Розділ | 27 | 100,0 | - | - | - | - | - | - |
| м. Самбір | 148 | 97,4 | 4 | 2,6 | - | - | - | - |
| м. Стрий | 138 | 92,6 | 11 | 7,4 | - | - | - | - |
| м. Трускавець | 77 | 96,3 | 3 | 3,8 | - | - | - | - |
| м. Червоноград | 142 | 96,6 | 5 | 3,4 | - | - | - | - |
| Бродівський | 209 | 88,9 | 26 | 11,1 | - | - | - | - |
| Буський | 178 | 86,8 | 27 | 13,2 | - | - | - | - |
| Городоцький | 211 | 87,9 | 29 | 12,1 | - | - | - | - |
| Дрогобицький | 169 | 92,9 | 13 | 7,1 | - | - | - | - |
| Жидачівський | 231 | 90,2 | 24 | 9,4 | - | - | - | - |
| Жовківський | 239 | 90,9 | 24 | 9,1 | - | - | - | - |
| Золочівський | 241 | 91,6 | 22 | 8,4 | - | - | - | - |
| Кам'янка-Бузький | 219 | 93,2 | 16 | 6,8 | - | - | - | - |
| Миколаївський | 217 | 91,9 | 19 | 8,1 | - | - | - | - |
| Мостиський | 200 | 85,8 | 33 | 14,2 | - | - | - | - |
| Перемишлянський | 168 | 82,0 | 37 | 18,0 | - | - | - | - |
| Пустомитівський | 246 | 91,4 | 23 | 8,6 | 1 | 1 | - | - |
| Радехівський | 186 | 92,1 | 15 | 7,4 | - | - | - | - |
| Самбірський | 178 | 87,7 | 25 | 12,3 | 1 | 1 | - | - |
| Сколівський | 189 | 90,0 | 21 | 10,0 | - | - | - | - |
| Сокальський | 235 | 85,5 | 40 | 14,5 | - | - | - | - |
| Старосамбірський | 223 | 89,6 | 26 | 10,4 | - | - | - | - |
| Стрийський | 164 | 92,1 | 14 | 7,9 | - | - | - | - |
| Турківський | 185 | 87,7 | 25 | 11,8 | - | - | - | - |
| Яворівський | 277 | 87,4 | 40 | 12,6 | - | - | - | - |

6.13. Кількість працівників, які вибули з державної служби, за категоріями посад на 31 грудня 2010 року

| | Вибуло | | у тому числі за причинами | | | | |
|---|--------------|---|---------------------------|----------------------------|---|--|--------------|
| | усього, осіб | у % до загальної кількості державних службовців | за власним бажанням | досягнення граничного віку | закінчення повноважень або їх дострокове припинення | скорочення штатів, ліквідація установи | інші причини |
| Усього | 1648 | 13,6 | 404 | 221 | 59 | 239 | 724 |
| Керівники з них мають категорії посад: | 473 | 16,3 | 76 | 109 | 58 | 57 | 172 |
| першу | 2 | 200,0 | - | - | 2 | - | - |
| другу | 2 | 100,0 | 1 | - | 1 | - | - |
| третю | 26 | 44,1 | - | 2 | 20 | - | 4 |
| четверту | 59 | 23,6 | 6 | 12 | 12 | 8 | 21 |
| п'яту | 175 | 17,6 | 18 | 42 | 21 | 41 | 53 |
| шосту | 209 | 13,2 | 51 | 53 | 2 | 8 | 94 |
| Спеціалісти з них мають категорії посад: | 1175 | 12,7 | 328 | 112 | 1 | 182 | 552 |
| другу | - | - | - | - | - | - | - |
| третю | 1 | 6,7 | - | - | - | - | 1 |
| четверту | 1 | 3,4 | - | - | - | 1 | - |
| п'яту | 107 | 15,4 | 14 | 9 | - | 6 | 78 |
| шосту | 570 | 13,9 | 166 | 51 | - | 137 | 216 |
| сьому | 496 | 11,3 | 148 | 52 | 1 | 38 | 257 |

6.14. Кількість працівників, які прийняті на державну службу, за категоріями посад на 31 грудня 2010 року

| | Прийнято | | у тому числі | | | | | |
|---|--------------|---|----------------------|----------------|---------------------|---|----------------------------------|---|
| | усього, осіб | у % до загальної кількості державних службовців | на конкурсній основі | зі стажуванням | з кадрового резерву | за іншою процедурою, передбаченою чинним законодавством | із загальної кількості прийнятих | |
| | | | | | | | з них із випробувальним терміном | такі, що мали статус державного службовця |
| Усього | 1521 | 12,5 | 773 | 137 | 206 | 405 | 259 | 608 |
| Керівники з них мають категорії посад: | 298 | 10,3 | 62 | 47 | 38 | 151 | 9 | 181 |
| першу | 2 | 200,0 | - | - | - | 2 | - | 2 |
| другу | 1 | 50,0 | - | - | - | 1 | - | 1 |
| третю | 23 | 39,0 | - | - | - | 23 | - | 13 |
| четверту | 46 | 18,4 | 5 | 3 | 4 | 34 | 1 | 27 |
| п'яту | 92 | 9,2 | 18 | 11 | 10 | 53 | 2 | 57 |
| шосту | 134 | 8,4 | 39 | 33 | 24 | 38 | 6 | 81 |
| Спеціалісти з них мають категорії посад: | 1223 | 13,3 | 711 | 90 | 168 | 254 | 250 | 427 |
| другу | - | - | - | - | - | - | - | - |
| третю | - | - | - | - | - | - | - | - |
| четверту | 1 | 3,4 | - | - | - | 1 | - | 1 |
| п'яту | 74 | 10,6 | 19 | 10 | 5 | 40 | 5 | 33 |
| шосту | 662 | 16,1 | 412 | 37 | 51 | 162 | 132 | 245 |
| сьому | 486 | 11,1 | 280 | 43 | 112 | 51 | 113 | 148 |

6.15. Розподіл державних службовців за стажем роботи та категоріями посад на 31 грудня 2010 року

| | Облікова кількість, осіб | у тому числі працівники, які мають стаж державної служби, років (у % до облікової кількості) | | | | | | |
|------------------------------|--------------------------|--|-------------|-------------|-------------|--------------|--------------|------------|
| | | до 1 | від 1 до 3 | від 3 до 5 | від 5 до 10 | від 10 до 15 | від 15 до 25 | понад 25 |
| Усього | 12125 | 5,8 | 12,3 | 12,2 | 29,4 | 17,9 | 18,0 | 4,4 |
| Керівники | 2895 | 1,7 | 3,3 | 6,3 | 23,5 | 24,2 | 30,3 | 10,7 |
| з них мають категорії посад: | | | | | | | | |
| першу | 1 | - | - | - | - | - | 100,0 | - |
| другу | 2 | - | - | - | - | - | - | 100,0 |
| третю | 59 | 6,8 | 6,8 | 5,1 | 11,9 | 13,6 | 40,6 | 15,2 |
| четверту | 250 | 2,8 | 4,0 | 5,6 | 24,8 | 16,8 | 30,8 | 15,2 |
| п'яту | 995 | 1,7 | 3,0 | 6,2 | 22,5 | 25,4 | 31,1 | 10,1 |
| шосту | 1588 | 1,3 | 3,3 | 6,5 | 24,4 | 24,9 | 29,5 | 10,1 |
| Спеціалісти | 9230 | 7,2 | 15,1 | 14,1 | 31,0 | 16,0 | 14,2 | 2,4 |
| з них мають категорії посад: | | | | | | | | |
| другу | - | - | - | - | - | - | - | - |
| третю | 15 | - | - | - | - | 20,0 | 40,0 | 40,0 |
| четверту | 29 | - | 6,9 | 3,4 | 24,1 | 6,9 | 48,4 | 10,3 |
| п'яту | 696 | 3,3 | 15,5 | 15,2 | 37,5 | 10,2 | 16,1 | 2,2 |
| шосту | 4108 | 8,4 | 16,7 | 12,9 | 30,3 | 16,1 | 13,1 | 2,5 |
| сьому | 4382 | 6,6 | 13,6 | 15,2 | 31,0 | 16,7 | 14,6 | 2,3 |

6.16. Розподіл державних службовців, які обіймають посади керівників та спеціалістів за стажем роботи на 31 грудня 2010 року (у % до облікової кількості державних службовців)

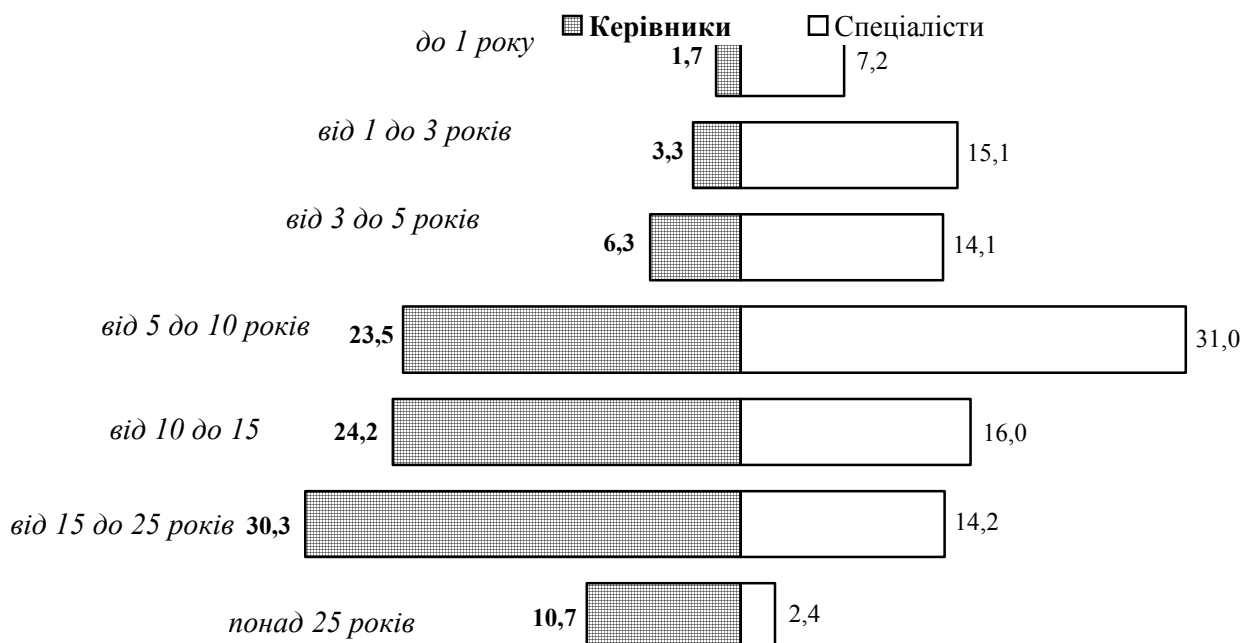

6.17. Розподіл державних службовців за стажем роботи у розрізі міст і районів на 31 грудня 2010 року

| | Облікова кількість, осіб | у тому числі працівники, які мають стаж державної служби, років (у % до облікової кількості) | | | | | | |
|--------------------------|--------------------------|--|-------------|-------------|-------------|--------------|--------------|------------|
| | | до 1 | від 1 до 3 | від 3 до 5 | від 5 до 10 | від 10 до 15 | від 15 до 25 | понад 25 |
| Усього по області | 12125 | 5,8 | 12,3 | 12,2 | 29,4 | 17,9 | 18,0 | 4,4 |
| м. Львів | 6600 | 7,3 | 15,0 | 13,0 | 28,3 | 15,1 | 16,8 | 4,5 |
| м. Борислав | 86 | 3,5 | 5,8 | 11,6 | 38,3 | 25,6 | 14,0 | 1,2 |
| м. Дрогобич | 200 | 5,0 | 12,0 | 10,0 | 31,5 | 21,5 | 17,5 | 2,5 |
| м. Моршин | 17 | - | 35,3 | 29,4 | 29,4 | - | 5,9 | - |
| м. Новий Розділ | 27 | 3,7 | 11,1 | 11,1 | 40,8 | 22,2 | 11,1 | - |
| м. Самбір | 152 | 5,3 | 7,9 | 8,6 | 34,8 | 26,3 | 15,8 | 1,3 |
| м. Стрий | 149 | 4,0 | 4,0 | 5,4 | 34,9 | 32,2 | 16,8 | 2,7 |
| м. Трускавець | 80 | 2,5 | 11,3 | 12,5 | 33,7 | 22,5 | 15,0 | 2,5 |
| м. Червоноград | 147 | 1,4 | 7,5 | 10,9 | 30,6 | 23,8 | 23,1 | 2,7 |
| Бродівський | 235 | 6,4 | 9,4 | 10,2 | 27,2 | 19,1 | 23,0 | 4,7 |
| Буський | 205 | 3,9 | 6,8 | 12,7 | 27,3 | 18,0 | 25,4 | 5,9 |
| Городоцький | 240 | 5,4 | 10,0 | 10,0 | 28,2 | 21,3 | 21,3 | 3,8 |
| Дрогобицький | 182 | 4,9 | 7,7 | 14,3 | 28,6 | 20,3 | 20,9 | 3,3 |
| Жидачівський | 256 | 3,1 | 7,8 | 10,5 | 31,3 | 21,5 | 21,9 | 3,9 |
| Жовківський | 263 | 5,3 | 5,3 | 9,9 | 31,9 | 21,3 | 21,7 | 4,6 |
| Золочівський | 263 | 2,7 | 6,8 | 12,9 | 32,4 | 18,6 | 20,9 | 5,7 |
| Кам'янка-Бузький | 235 | 8,1 | 12,8 | 14,5 | 27,6 | 18,7 | 13,2 | 5,1 |
| Миколаївський | 236 | 2,1 | 7,2 | 9,7 | 34,0 | 25,4 | 16,9 | 4,7 |
| Мостиський | 233 | 5,2 | 10,7 | 11,2 | 29,1 | 20,2 | 19,3 | 4,3 |
| Перемишлянський | 205 | 3,4 | 11,2 | 10,2 | 27,8 | 24,4 | 17,6 | 5,4 |
| Пустомитівський | 269 | 4,1 | 12,6 | 10,8 | 30,5 | 20,1 | 17,1 | 4,8 |
| Радехівський | 202 | 2,5 | 5,9 | 14,9 | 36,0 | 21,8 | 14,9 | 4,0 |
| Самбірський | 203 | 2,5 | 11,3 | 14,3 | 33,0 | 18,7 | 15,8 | 4,4 |
| Сколівський | 210 | 1,0 | 11,4 | 10,5 | 31,4 | 19,0 | 20,0 | 6,7 |
| Сокальський | 275 | 3,3 | 7,3 | 10,9 | 30,5 | 26,2 | 19,6 | 2,2 |
| Старосамбірський | 249 | 2,0 | 9,2 | 11,2 | 26,1 | 18,5 | 28,6 | 4,4 |
| Стрийський | 178 | 7,9 | 9,6 | 9,6 | 28,6 | 19,6 | 18,5 | 6,2 |
| Турківський | 211 | 4,7 | 6,6 | 8,5 | 30,4 | 19,9 | 23,7 | 6,2 |
| Яворівський | 317 | 4,7 | 9,8 | 14,5 | 30,0 | 19,2 | 17,7 | 4,1 |

6.18. Кількість державних службовців, які підвищили кваліфікацію, за категоріями посад на 31 грудня 2010 року

| | Усього навчено працівників | | у тому числі | | | | | |
|---|----------------------------|--|--------------|--|----------------------------|------------------------------------|--------------------------|-------------|
| | осіб | у % до загальної кількості працівників | в Україні | | | | | за кордоном |
| | | | усього | з них пройшли навчання в освітній галузі "Державне управління" | | | | |
| | | | | усього | за професійними програмами | за програмами тематичних семінарів | за програмами стажування | |
| Усього | 1461 | 12,0 | 1458 | 1065 | 669 | 388 | 8 | 3 |
| Керівники з них мають категорії посад: | 566 | 19,6 | 564 | 433 | 202 | 227 | 4 | 2 |
| першу | - | - | - | - | - | - | - | - |
| другу | 1 | 50,0 | - | - | - | - | - | 1 |
| третю | 17 | 28,8 | 17 | 6 | 5 | 1 | - | - |
| четверту | 60 | 24,0 | 60 | 18 | 10 | 8 | - | - |
| п`яту | 179 | 18,0 | 178 | 117 | 45 | 72 | - | 1 |
| шосту | 309 | 19,5 | 309 | 292 | 142 | 146 | 4 | - |
| Спеціалісти з них мають категорії посад: | 895 | 9,7 | 894 | 632 | 467 | 161 | 4 | 1 |
| другу | - | - | - | - | - | - | - | - |
| третю | 2 | 13,3 | 2 | - | - | - | - | - |
| четверту | 1 | 3,4 | 1 | - | - | - | - | - |
| п`яту | 121 | 17,4 | 121 | 19 | 14 | 5 | - | - |
| шосту | 338 | 8,2 | 337 | 203 | 134 | 65 | 4 | 1 |
| сьому | 433 | 9,9 | 433 | 410 | 319 | 91 | - | - |

6.19. Динаміка кількості посадових осіб органів місцевого самоврядування

| | 2001 | 2005 | 2006 | 2007 | 2008 | 2009 | 2010 |
|------------------------------|--------------------|-------------|-------------|-------------|-------------|-------------|-------------|
| | на 31 грудня; осіб | | | | | | |
| Усього | 3479 | 5225 | 5222 | 5453 | 5590 | 5603 | 5643 |
| Керівники | 1217 | 2068 | 2108 | 2135 | 2170 | 2180 | 2249 |
| з них мають категорії посад: | | | | | | | |
| першу | 1 | 1 | 2 | 2 | 1 | 1 | 1 |
| другу | 4 | 4 | 2 | 4 | 2 | 3 | 3 |
| третю | 29 | 40 | 41 | 39 | 34 | 33 | 36 |
| четверту | 53 | 526 | 652 | 701 | 754 | 751 | 759 |
| п`яту | 324 | 1258 | 1248 | 1244 | 1251 | 1269 | 1330 |
| шосту | 806 | 239 | 163 | 145 | 128 | 123 | 120 |
| Спеціалісти | 2262 | 3157 | 3114 | 3318 | 3420 | 3423 | 3394 |
| з них мають категорії посад: | | | | | | | |
| другу | 3 | - | - | - | - | - | - |
| третю | - | 1 | - | - | - | - | - |
| четверту | 2 | 9 | 9 | 10 | 3 | 2 | - |
| п`яту | 51 | 78 | 115 | 135 | 147 | 134 | 65 |
| шосту | 1382 | 1726 | 1602 | 1716 | 1772 | 1751 | 1768 |
| сьому | 824 | 1343 | 1388 | 1457 | 1498 | 1536 | 1561 |

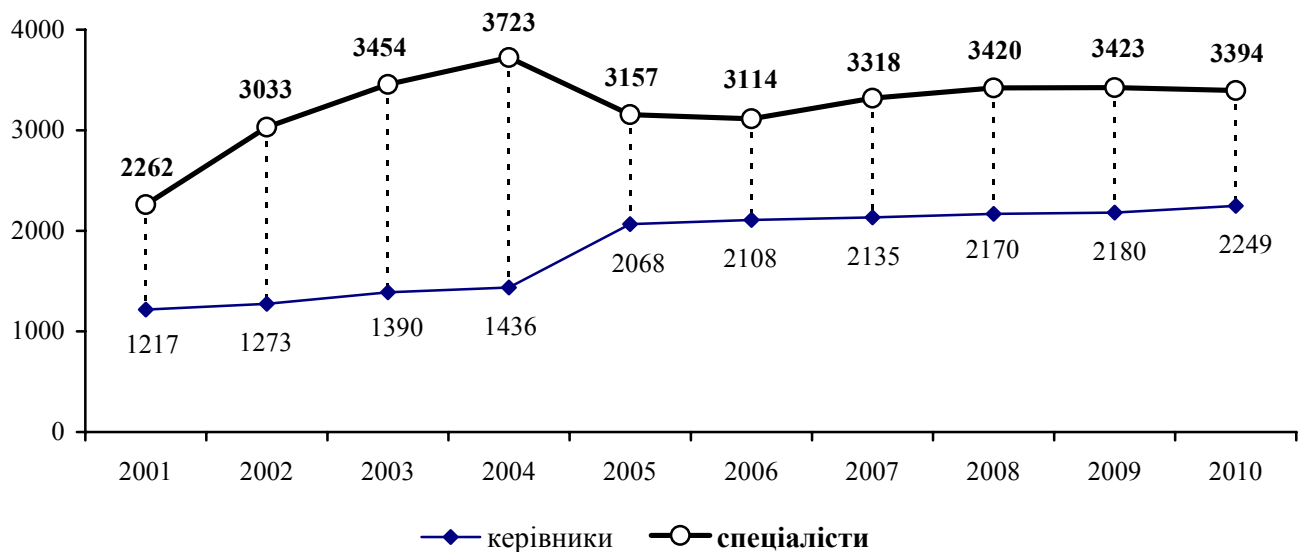
6.20. Динаміка кількості посадових осіб органів місцевого самоврядування
(на 31 грудня відповідного року; осіб)

6.21. Динаміка кількості посадових осіб органів місцевого самоврядування у розрізі міст і районів

| | 2001 | 2005 | 2006 | 2007 | 2008 | 2009 | 2010 |
|--------------------------|--------------------|-------------|-------------|-------------|-------------|-------------|-------------|
| | на 31 грудня; осіб | | | | | | |
| Усього по області | 3479 | 5225 | 5222 | 5453 | 5590 | 5603 | 5643 |
| м. Львів | 1029 | 1354 | 1277 | 1402 | 1465 | 1458 | 1475 |
| м. Борислав | 85 | 90 | 89 | 102 | 99 | 103 | 103 |
| м. Дрогобич | 119 | 184 | 188 | 196 | 214 | 214 | 200 |
| м. Моршин | х | 51 | 48 | 53 | 55 | 52 | 54 |
| м. Новий Розділ | х | 75 | 80 | 77 | 78 | 79 | 81 |
| м. Самбір | 98 | 135 | 139 | 133 | 131 | 128 | 129 |
| м. Стрий | 95 | 131 | 127 | 125 | 126 | 127 | 123 |
| м. Трускавець | 79 | 105 | 104 | 110 | 106 | 104 | 106 |
| м. Червоноград | 109 | 126 | 132 | 135 | 138 | 139 | 138 |
| Бродівський | 72 | 125 | 125 | 124 | 126 | 124 | 128 |
| Буський | 67 | 91 | 93 | 116 | 116 | 119 | 118 |
| Городоцький | 85 | 134 | 135 | 137 | 135 | 135 | 138 |
| Дрогобицький | 108 | 181 | 190 | 188 | 190 | 193 | 206 |
| Жидачівський | 90 | 139 | 140 | 142 | 150 | 152 | 150 |
| Жовківський | 112 | 194 | 195 | 191 | 194 | 197 | 202 |
| Золочівський | 102 | 164 | 170 | 175 | 174 | 170 | 167 |
| Кам'янка-Бузький | 87 | 108 | 113 | 114 | 118 | 120 | 118 |
| Миколаївський | 97 | 102 | 106 | 118 | 127 | 126 | 123 |
| Мостиський | 92 | 154 | 158 | 163 | 164 | 168 | 170 |
| Перемишлянський | 77 | 132 | 137 | 142 | 136 | 137 | 135 |
| Пустомитівський | 104 | 166 | 170 | 173 | 178 | 183 | 187 |
| Радехівський | 72 | 147 | 152 | 152 | 152 | 153 | 149 |
| Самбірський | 108 | 187 | 190 | 191 | 188 | 187 | 188 |
| Сколівський | 83 | 142 | 141 | 145 | 149 | 150 | 146 |
| Сокальський | 98 | 163 | 168 | 170 | 174 | 174 | 177 |
| Старосамбірський | 108 | 164 | 170 | 188 | 195 | 195 | 198 |
| Стрийський | 105 | 166 | 168 | 170 | 172 | 172 | 171 |
| Турківський | 78 | 131 | 130 | 135 | 146 | 146 | 152 |
| Яворівський | 120 | 184 | 187 | 186 | 194 | 198 | 211 |

6.22. Кількість посадових осіб за структурою органів місцевого самоврядування на 31 грудня 2010 року

| | Облікова кількість працівників, осіб | | | | | |
|--------------------------|--|--|-----------------------------|-------------------------------|-------------------------------|--|
| | в обласних радах та їх виконавчих комітетах | в районних радах та їх виконавчих комітетах | в міських та у містах радах | | | в селищних радах та їх виконавчих комітетах |
| | | | всього | у тому числі | | |
| | | | | міст обласного значення | міст районного значення | |
| Усього по області | 72 | 369 | 2949 | 2519 | 430 | 3976 |
| м. Львів | 72 | - | 1376 | 1376 | - | 28 |
| м. Борислав | - | - | 148 | 148 | - | 6 |
| м. Дрогобич | - | - | 215 | 215 | - | - |
| м. Моршин | - | - | 71 | 71 | - | - |
| м. Новий Розділ | - | - | 85 | 85 | - | - |
| м. Самбір | - | - | 142 | 142 | - | - |
| м. Стрий | - | - | 194 | 194 | - | - |
| м. Трускавець | - | - | 116 | 116 | - | - |
| м. Червоноград | - | - | 155 | 155 | - | 5 |
| Бродівський | - | 22 | 15 | - | 15 | 158 |
| Буський | - | 19 | 12 | - | 12 | 121 |
| Городоцький | - | 18 | 36 | - | 36 | 146 |
| Дрогобицький | - | 16 | - | - | - | 268 |
| Жидачівський | - | 12 | 28 | - | 28 | 184 |
| Жовківський | - | 18 | 48 | - | 48 | 276 |
| Золочівський | - | 21 | 26 | - | 26 | 177 |
| Кам'янка-Бузький | - | 15 | 18 | - | 18 | 148 |
| Миколаївський | - | 14 | 16 | - | 16 | 141 |
| Мостиський | - | 31 | 22 | - | 22 | 159 |
| Перемишлянський | - | 21 | 20 | - | 20 | 148 |
| Пустомитівський | - | 18 | 14 | - | 14 | 269 |
| Радехівський | - | 13 | 14 | - | 14 | 187 |
| Самбірський | - | 21 | 30 | 17 | 13 | 230 |
| Сколівський | - | 17 | 10 | - | 10 | 181 |
| Сокальський | - | 17 | 41 | - | 41 | 197 |
| Старосамбірський | - | 23 | 33 | - | 33 | 232 |
| Стрийський | - | 15 | - | - | - | 213 |
| Турківський | - | 19 | 10 | - | 10 | 202 |
| Яворівський | - | 19 | 54 | - | 54 | 300 |

6.23. Кількість посадових осіб органів місцевого самоврядування у розрізі міст і районів на 31 грудня 2010 року

| | Кількість посадових осіб органів місцевого самоврядування, осіб | у тому числі | |
|--------------------------|---|--------------|-------------|
| | | керівники | спеціалісти |
| Усього по області | 5643 | 2249 | 3394 |
| м. Львів | 1475 | 366 | 1109 |
| м. Борислав | 103 | 33 | 70 |
| м. Дрогобич | 200 | 59 | 141 |
| м. Моршин | 54 | 28 | 26 |
| м. Новий Розділ | 81 | 31 | 50 |
| м. Самбір | 129 | 50 | 79 |
| м. Стрий | 123 | 42 | 81 |
| м. Трускавець | 106 | 40 | 66 |
| м. Червоноград | 138 | 46 | 92 |
| Бродівський | 128 | 61 | 67 |
| Буський | 118 | 58 | 60 |
| Городоцький | 138 | 79 | 59 |
| Дрогобицький | 206 | 99 | 107 |
| Жидачівський | 150 | 78 | 72 |
| Жовківський | 202 | 99 | 103 |
| Золочівський | 167 | 75 | 92 |
| Кам'янка-Бузький | 118 | 55 | 63 |
| Миколаївський | 123 | 60 | 63 |
| Мостиський | 170 | 77 | 93 |
| Перемишлянський | 135 | 62 | 73 |
| Пустомитівський | 187 | 99 | 88 |
| Радехівський | 149 | 70 | 79 |
| Самбірський | 188 | 85 | 103 |
| Сколівський | 146 | 71 | 75 |
| Сокальський | 177 | 84 | 93 |
| Старосамбірський | 198 | 92 | 106 |
| Стрийський | 171 | 87 | 84 |
| Турківський | 152 | 75 | 77 |
| Яворівський | 211 | 88 | 123 |

6.24. Кількість посадових осіб органів місцевого самоврядування за статтю та категоріями посад на 31 грудня 2010 року

| | Облікова кількість, осіб | у тому числі | | | |
|---------------------------------|--------------------------------|--------------|-------------|-------------|-------------|
| | | жінки | | чоловіки | |
| | | осіб | у % | осіб | у % |
| Усього | 5643 | 3971 | 70,4 | 1672 | 29,6 |
| Керівники | 2249 | 1222 | 54,3 | 1027 | 45,7 |
| з них мають категорії посад: | | | | | |
| першу | 1 | - | - | 1 | 100,0 |
| другу | 3 | - | - | 3 | 100,0 |
| третю | 36 | 3 | 8,3 | 33 | 91,7 |
| четверту | 759 | 154 | 20,3 | 605 | 79,7 |
| п`яту | 1330 | 971 | 73,0 | 359 | 27,0 |
| шосту | 120 | 94 | 78,3 | 26 | 21,7 |
| Спеціалісти | 3394 | 2749 | 81,0 | 645 | 19,0 |
| з них мають категорії посад: | | | | | |
| другу | - | - | - | - | - |
| третю | - | - | - | - | - |
| четверту | - | - | - | - | - |
| п`яту | 65 | 50 | 76,9 | 15 | 23,1 |
| шосту | 1768 | 1416 | 80,1 | 352 | 19,9 |
| сьому | 1561 | 1283 | 82,2 | 278 | 17,8 |

6.25. Розподіл посадових осіб органів місцевого самоврядування, які біймають посади керівників та спеціалістів, за статтю на 31 грудня 2010 року (у % до облікової кількості працівників)

керівники

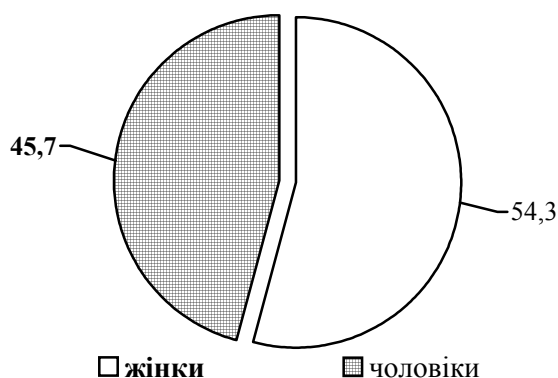

спеціалісти

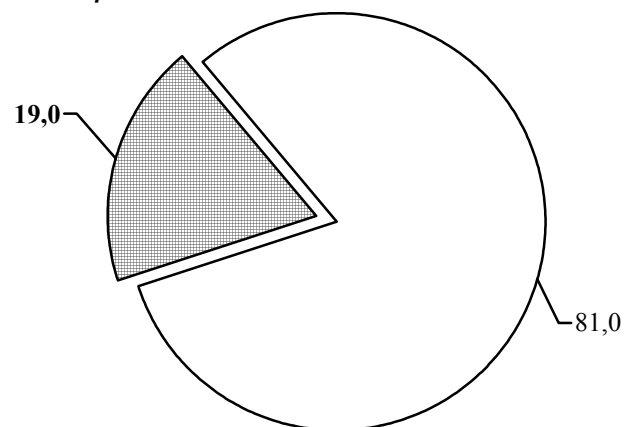

6.26. Розподіл керівників органів місцевого самоврядування за статтю та категоріями посад на 31 грудня 2010 року

(у % до облікової кількості працівників)

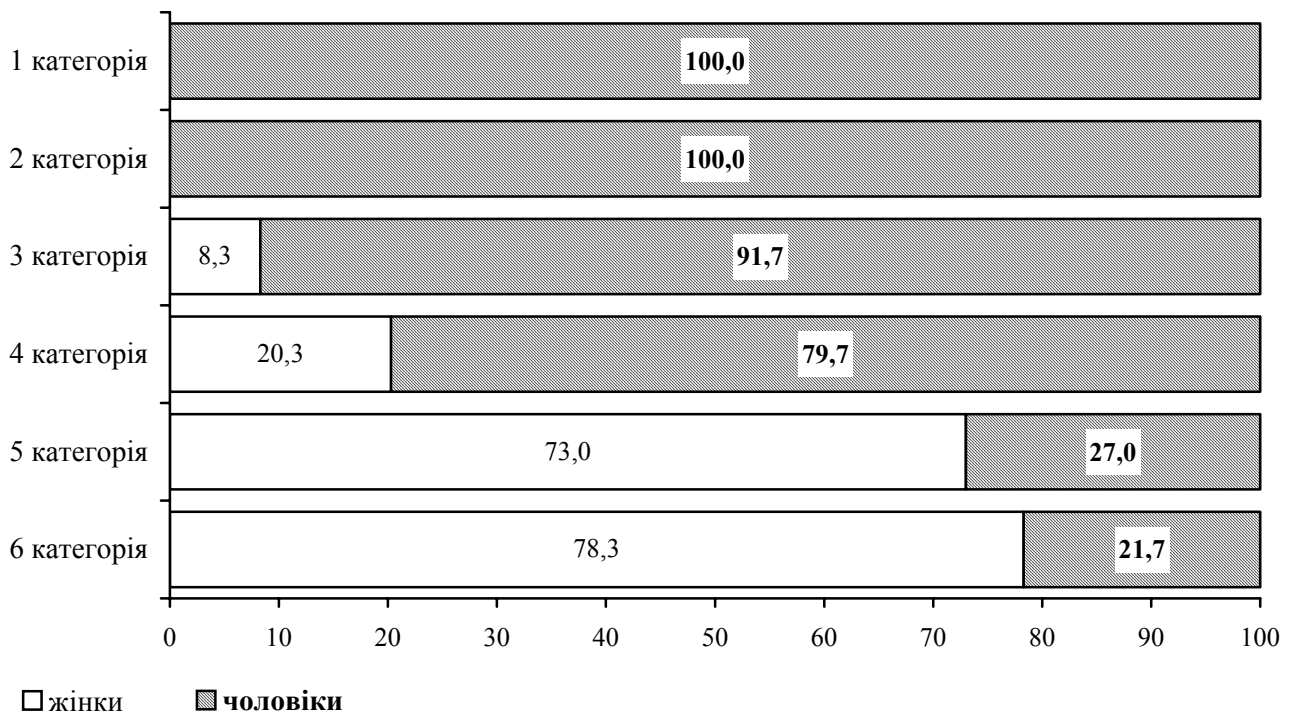

6.27. Розподіл спеціалістів органів місцевого самоврядування за статтю та категоріями посад на 31 грудня 2010 року

(у % до облікової кількості працівників)

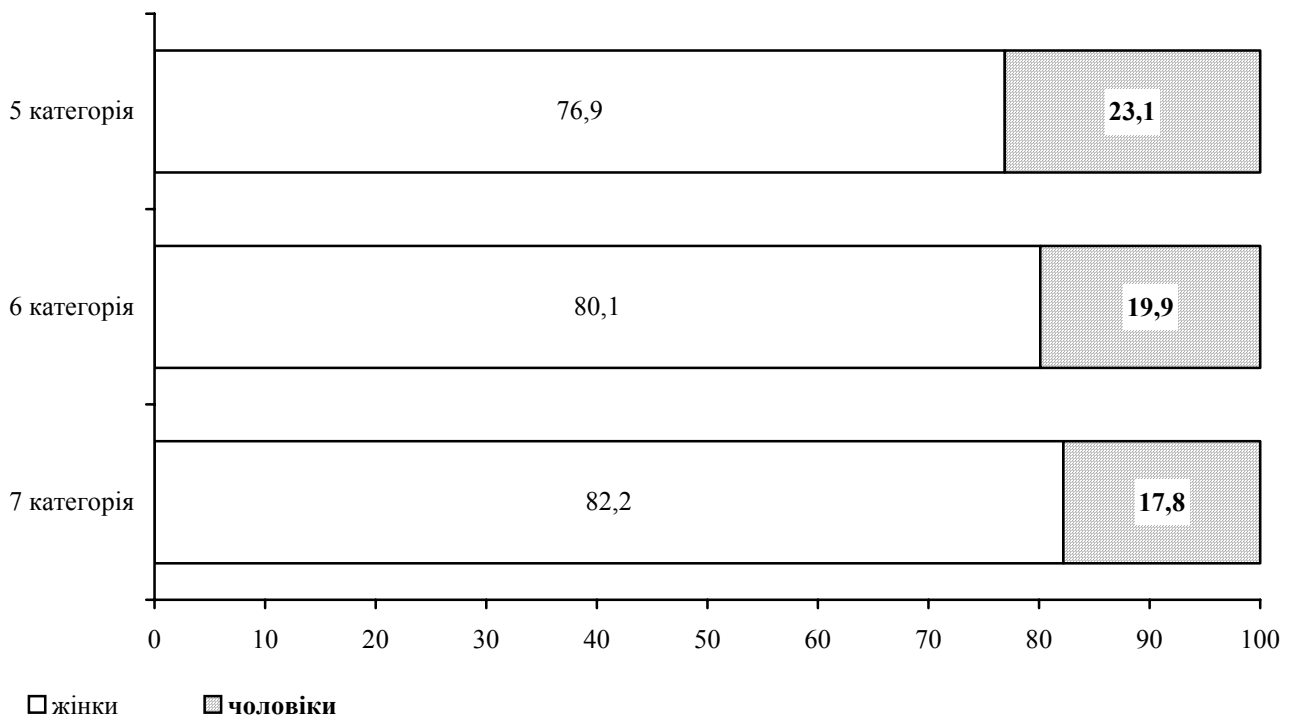

6.28. Кількість посадових осіб органів місцевого самоврядування за статтю у розрізі міст і районів на 31 грудня 2010 року

| | Облікова кількість, осіб | у тому числі | | | |
|--------------------------|--------------------------------|--------------|-------------|-------------|-------------|
| | | жінки | | чоловіки | |
| | | осіб | у % | осіб | у % |
| Усього по області | 5643 | 3971 | 70,4 | 1672 | 29,6 |
| м. Львів | 1475 | 1066 | 72,3 | 409 | 27,7 |
| м. Борислав | 103 | 76 | 73,8 | 27 | 26,2 |
| м. Дрогобич | 200 | 150 | 75,0 | 50 | 25,0 |
| м. Моршин | 54 | 39 | 72,2 | 15 | 27,8 |
| м. Новий Розділ | 81 | 55 | 67,9 | 26 | 32,1 |
| м. Самбір | 129 | 79 | 61,2 | 50 | 38,8 |
| м. Стрий | 123 | 97 | 78,9 | 26 | 21,1 |
| м. Трускавець | 106 | 76 | 71,7 | 30 | 28,3 |
| м. Червоноград | 138 | 108 | 78,3 | 30 | 21,7 |
| Бродівський | 128 | 91 | 71,1 | 37 | 28,9 |
| Буський | 118 | 87 | 73,7 | 31 | 26,3 |
| Городоцький | 138 | 99 | 71,7 | 39 | 28,3 |
| Дрогобицький | 206 | 139 | 67,5 | 67 | 32,5 |
| Жидачівський | 150 | 102 | 68,0 | 48 | 32,0 |
| Жовківський | 202 | 143 | 70,8 | 59 | 29,2 |
| Золочівський | 167 | 123 | 73,7 | 44 | 26,3 |
| Кам'янка-Бузький | 118 | 82 | 69,5 | 36 | 30,5 |
| Миколаївський | 123 | 87 | 70,7 | 36 | 29,3 |
| Мостиський | 170 | 126 | 74,1 | 44 | 25,9 |
| Перемишлянський | 135 | 88 | 65,2 | 47 | 34,8 |
| Пустомитівський | 187 | 118 | 63,1 | 69 | 36,9 |
| Радехівський | 149 | 112 | 75,2 | 37 | 24,8 |
| Самбірський | 188 | 127 | 67,6 | 61 | 32,4 |
| Сколівський | 146 | 97 | 66,4 | 49 | 33,6 |
| Сокальський | 177 | 123 | 69,5 | 54 | 30,5 |
| Старосамбірський | 198 | 125 | 63,1 | 73 | 36,9 |
| Стрийський | 171 | 125 | 73,1 | 46 | 26,9 |
| Турківський | 152 | 82 | 53,9 | 70 | 46,1 |
| Яворівський | 211 | 149 | 70,6 | 62 | 29,4 |

6.29. Кількість посадових осіб органів місцевого самоврядування за рівнем освіти та категоріями посад на 31 грудня 2010 року

| | Кількість працівників, які мають освіту | | | | | | | |
|---|---|--|--------------|--|------------------|---------------------|--------------|------------------|
| | повну вищу | | неповну вищу | | науковий ступінь | | вчене звання | |
| | осіб | у % до облікової кількості посадових осіб органів місцевого самоврядування відповідної категорії | осіб | у % до облікової кількості посадових осіб органів місцевого самоврядування відповідної категорії | осіб | з них докторів наук | осіб | з них професорів |
| Усього | 3894 | 69,0 | 1666 | 29,5 | 17 | 2 | 5 | - |
| Керівники з них мають категорії посад: | 1531 | 68,1 | 677 | 30,1 | 15 | 2 | 5 | - |
| першу | 1 | 100,0 | - | - | - | - | - | - |
| другу | 3 | 100,0 | - | - | 1 | - | - | - |
| третю | 36 | 100,0 | - | - | 2 | - | 2 | - |
| четверту | 481 | 63,4 | 261 | 34,4 | 4 | 1 | 1 | - |
| п`яту | 911 | 68,5 | 397 | 29,8 | 8 | 1 | 2 | - |
| шосту | 99 | 82,5 | 19 | 15,8 | - | - | - | - |
| Спеціалісти з них мають категорії посад: | 2363 | 69,6 | 989 | 29,1 | 2 | - | - | - |
| другу | - | - | - | - | - | - | - | - |
| третю | - | - | - | - | - | - | - | - |
| четверту | - | - | - | - | - | - | - | - |
| п`яту | 62 | 95,4 | 3 | 4,6 | 1 | - | - | - |
| шосту | 1541 | 87,2 | 221 | 12,5 | - | - | - | - |
| сьому | 760 | 48,7 | 765 | 49,0 | 1 | - | - | - |

6.30. Кількість посадових осіб органів місцевого самоврядування за рівнем освіти у розрізі міст і районів на 31 грудня 2010 року

| | Кількість працівників, які мають освіту | | | | | | | |
|--------------------------|---|--|--------------|--|------------------|---------------------|--------------|------------------|
| | повну вищу | | неповну вищу | | науковий ступінь | | вчене звання | |
| | осіб | у % до облікової кількості посадових осіб органів місцевого самоврядування | осіб | у % до облікової кількості посадових осіб органів місцевого самоврядування | осіб | з них докторів наук | осіб | з них професорів |
| Усього по області | 3894 | 69,0 | 1666 | 29,5 | 17 | 2 | 5 | - |
| м. Львів | 1399 | 94,8 | 76 | 5,2 | 10 | 1 | 4 | - |
| м. Борислав | 96 | 93,2 | 7 | 6,8 | 1 | - | - | - |
| м. Дрогобич | 181 | 90,5 | 16 | 8,0 | 1 | 1 | - | - |
| м. Моршин | 50 | 92,6 | 4 | 7,4 | - | - | - | - |
| м. Новий Розділ | 59 | 72,8 | 21 | 25,9 | - | - | - | - |
| м. Самбір | 104 | 80,6 | 25 | 19,4 | - | - | - | - |
| м. Стрий | 112 | 91,1 | 11 | 8,9 | 1 | - | - | - |
| м. Трускавець | 97 | 91,5 | 5 | 4,7 | - | - | - | - |
| м. Червоноград | 113 | 81,9 | 25 | 18,1 | - | - | - | - |
| Бродівський | 76 | 59,4 | 52 | 40,6 | - | - | - | - |
| Буський | 70 | 59,3 | 45 | 38,1 | - | - | - | - |
| Городоцький | 73 | 52,9 | 64 | 46,4 | - | - | - | - |
| Дрогобицький | 97 | 47,1 | 105 | 51,0 | - | - | - | - |
| Жидачівський | 94 | 62,7 | 54 | 36,0 | - | - | - | - |
| Жовківський | 106 | 52,5 | 92 | 45,5 | - | - | - | - |
| Золочівський | 80 | 47,9 | 87 | 52,1 | - | - | - | - |
| Кам'янка-Бузький | 76 | 64,4 | 39 | 33,1 | - | - | - | - |
| Миколаївський | 80 | 65,0 | 43 | 35,0 | 1 | - | - | - |
| Мостиський | 73 | 42,9 | 94 | 55,3 | - | - | - | - |
| Перемишлянський | 61 | 45,2 | 74 | 54,8 | 1 | - | - | - |
| Пустомитівський | 113 | 60,4 | 63 | 33,7 | - | - | - | - |
| Радехівський | 76 | 51,0 | 70 | 47,0 | - | - | - | - |
| Самбірський | 99 | 52,7 | 89 | 47,3 | - | - | - | - |
| Сколівський | 68 | 46,6 | 78 | 53,4 | - | - | - | - |
| Сокальський | 106 | 59,9 | 71 | 40,1 | - | - | - | - |
| Старосамбірський | 90 | 45,5 | 103 | 52,0 | - | - | - | - |
| Стрийський | 92 | 53,8 | 74 | 43,3 | 2 | - | 1 | - |
| Турківський | 55 | 36,2 | 75 | 49,3 | - | - | - | - |
| Яворівський | 98 | 46,4 | 104 | 49,3 | - | - | - | - |

6.31. Кількість працівників, які вибули з органів місцевого самоврядування за категоріями посад на 31 грудня 2010 року

| | Вибуло | | у тому числі за причинами | | | | |
|------------------------------|--------------|--|---------------------------|----------------------------|---|--|--------------|
| | усього, осіб | у % до загальної кількості посадових осіб органів місцевого самоврядування | за власним бажанням | досягнення граничного віку | закінчення повноважень або їх дострокове припинення | скорочення штатів, ліквідація установи | інші причини |
| Усього | 891 | 15,8 | 161 | 100 | 475 | 4 | 150 |
| Керівники | 596 | 26,5 | 37 | 42 | 466 | 3 | 48 |
| з них мають категорії посад: | | | | | | | |
| першу | 1 | 100,0 | - | - | 1 | - | - |
| другу | 2 | 66,7 | - | - | 2 | - | - |
| третю | 18 | 50,0 | 1 | - | 16 | - | 1 |
| четверту | 305 | 40,2 | 11 | 6 | 280 | - | 8 |
| п`яту | 246 | 18,5 | 22 | 31 | 156 | 2 | 35 |
| шосту | 24 | 20,0 | 3 | 5 | 11 | 1 | 4 |
| Спеціалісти | 295 | 8,7 | 124 | 58 | 9 | 1 | 102 |
| з них мають категорії посад: | | | | | | | |
| другу | - | - | - | - | - | - | - |
| третю | - | - | - | - | - | - | - |
| четверту | 1 | - | - | - | 1 | - | - |
| п`яту | 8 | 12,3 | 5 | 1 | - | - | 2 |
| шосту | 165 | 9,3 | 65 | 29 | 2 | - | 69 |
| сьому | 121 | 7,8 | 54 | 28 | 6 | 1 | 31 |

6.32. Кількість працівників, які прийняті в органи місцевого самоврядування, за категоріями посад на 31 грудня 2010 року

| | Прийнято | | у тому числі | | | | | |
|------------------------------|--------------|--|----------------------|----------------|---------------------|--|----------------------------------|---|
| | усього, осіб | у % до загальної кількості посадових осіб органів місцевого самоврядування | на конкурсній основі | зі стажуванням | з кадрового резерву | за іншою процедурою, передбаченою законодавством | із загальної кількості прийнятих | |
| | | | | | | | з них із випробувальним терміном | такі, що мали статус державного службовця |
| Усього | 931 | 16,5 | 275 | 14 | 55 | 587 | 15 | 237 |
| Керівники | 574 | 25,5 | 35 | 4 | 8 | 527 | 5 | 158 |
| з них мають категорії посад: | | | | | | | | |
| першу | 1 | 100,0 | - | - | - | 1 | - | 1 |
| другу | 2 | 66,7 | - | - | - | 2 | - | 2 |
| третю | 22 | 61,1 | 2 | - | - | 20 | - | 12 |
| четверту | 298 | 39,3 | 4 | 1 | 1 | 292 | - | 73 |
| п'яту | 225 | 16,9 | 22 | 1 | 5 | 197 | 3 | 63 |
| шосту | 26 | 21,7 | 7 | 2 | 2 | 15 | 2 | 7 |
| Спеціалісти | 357 | 10,5 | 240 | 10 | 47 | 60 | 10 | 79 |
| з них мають категорії посад: | | | | | | | | |
| другу | - | - | - | - | - | - | - | - |
| третю | - | - | - | - | - | - | - | - |
| четверту | - | - | - | - | - | - | - | - |
| п'яту | 13 | 20,0 | 7 | - | - | 6 | - | 7 |
| шосту | 197 | 11,1 | 131 | 3 | 45 | 18 | 9 | 33 |
| сьому | 147 | 9,4 | 102 | 7 | 2 | 36 | 1 | 39 |

6.33. Розподіл посадових осіб органів місцевого самоврядування за стажем роботи та категоріями посад на 31 грудня 2010 року

| | Облікова кількість, осіб | у тому числі працівники, які мають стаж державної служби, років (у % до облікової кількості) | | | | | | |
|------------------------------|--------------------------|--|------------|-------------|-------------|--------------|--------------|------------|
| | | до 1 | від 1 до 3 | від 3 до 5 | від 5 до 10 | від 10 до 15 | від 15 до 25 | понад 25 |
| Усього | 5643 | 9,8 | 9,7 | 13,4 | 30,6 | 16,6 | 15,6 | 4,3 |
| Керівники | 2249 | 15,1 | 5,0 | 12,6 | 22,4 | 16,9 | 20,6 | 7,4 |
| з них мають категорії посад: | | | | | | | | |
| першу | 1 | - | 100,0 | - | - | - | - | - |
| другу | 3 | - | - | 33,3 | 33,4 | - | 33,3 | - |
| третю | 36 | 11,1 | 8,3 | 11,1 | 27,8 | 5,6 | 30,5 | 5,6 |
| четверту | 759 | 23,6 | 4,1 | 13,8 | 23,8 | 15,0 | 14,4 | 5,3 |
| п'яту | 1330 | 10,7 | 5,3 | 11,4 | 21,3 | 18,5 | 24,0 | 8,8 |
| шосту | 120 | 11,7 | 6,7 | 18,3 | 24,2 | 15,0 | 18,3 | 5,8 |
| Спеціалісти | 3394 | 6,2 | 12,9 | 14,0 | 36,0 | 16,3 | 12,3 | 2,3 |
| з них мають категорії посад: | | | | | | | | |
| другу | - | - | - | - | - | - | - | - |
| третю | - | - | - | - | - | - | - | - |
| четверту | - | - | - | - | - | - | - | - |
| п'яту | 65 | 6,2 | 12,3 | 10,8 | 33,7 | 10,8 | 20,0 | 6,2 |
| шосту | 1768 | 7,4 | 14,6 | 13,5 | 30,8 | 16,5 | 14,1 | 3,1 |
| сьому | 1561 | 4,9 | 11,0 | 14,7 | 42,0 | 16,3 | 9,9 | 1,2 |

6.34. Розподіл посадових осіб органів місцевого самоврядування, які обіймають посади керівників та спеціалістів, за стажем роботи на 31 грудня 2010 року (у % до облікової кількості працівників)

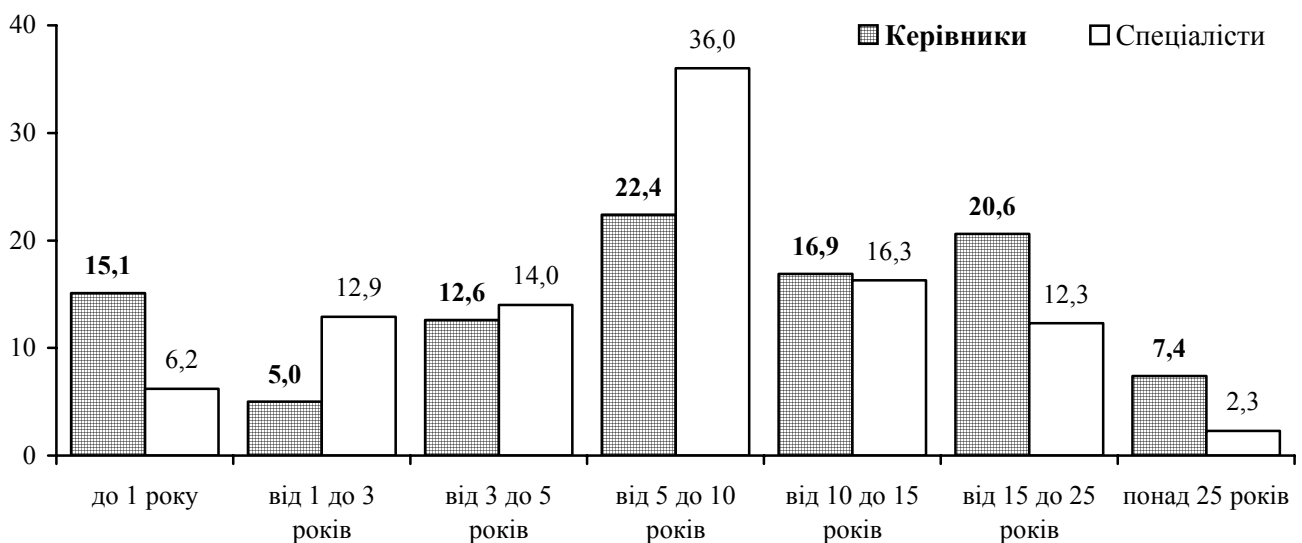

6.35. Розподіл посадових осіб органів місцевого самоврядування за стажем роботи у розрізі міст і районів на 31 грудня 2010 року

| | Облікова кількість, осіб | у тому числі працівники, які мають стаж державної служби, років (у % до облікової кількості) | | | | | | |
|--------------------------|--------------------------|--|------------|-------------|-------------|--------------|--------------|------------|
| | | до 1 | від 1 до 3 | від 3 до 5 | від 5 до 10 | від 10 до 15 | від 15 до 25 | понад 25 |
| Усього по області | 5643 | 9,8 | 9,7 | 13,4 | 30,6 | 16,6 | 15,6 | 4,3 |
| м. Львів | 1475 | 8,4 | 15,4 | 14,8 | 26,6 | 14,6 | 15,5 | 4,7 |
| м. Борислав | 103 | 3,9 | 7,8 | 8,7 | 29,1 | 24,3 | 18,4 | 7,8 |
| м. Дрогобич | 200 | 2,5 | 18,0 | 15,5 | 25,0 | 23,0 | 11,5 | 4,5 |
| м. Моршин | 54 | 7,4 | 16,7 | 13,0 | 46,2 | 13,0 | 3,7 | - |
| м. Новий Розділ | 81 | 2,5 | 7,4 | 13,6 | 46,9 | 19,8 | 4,9 | 4,9 |
| м. Самбір | 129 | 3,9 | 6,2 | 6,2 | 36,3 | 14,0 | 25,6 | 7,8 |
| м. Стрий | 123 | 0,8 | 8,9 | 6,5 | 33,3 | 17,1 | 23,6 | 9,8 |
| м. Трускавець | 106 | 2,8 | 5,7 | 9,4 | 31,2 | 22,6 | 22,6 | 5,7 |
| м. Червоноград | 138 | 8,0 | 7,2 | 11,6 | 21,0 | 21,7 | 26,9 | 3,6 |
| Бродівський | 128 | 10,9 | 7,0 | 10,9 | 26,6 | 21,9 | 16,4 | 6,3 |
| Буський | 118 | 11,9 | 10,2 | 26,3 | 20,3 | 11,0 | 19,5 | 0,8 |
| Городоцький | 138 | 11,6 | 6,5 | 16,7 | 35,5 | 14,5 | 12,3 | 2,9 |
| Дрогобицький | 206 | 13,6 | 9,2 | 9,7 | 33,1 | 15,0 | 15,0 | 4,4 |
| Жидачівський | 150 | 6,7 | 6,7 | 17,2 | 30,0 | 12,7 | 16,0 | 10,7 |
| Жовківський | 202 | 16,8 | 6,4 | 9,4 | 31,7 | 17,8 | 14,4 | 3,5 |
| Золочівський | 167 | 7,8 | 3,6 | 19,2 | 29,9 | 25,1 | 12,6 | 1,8 |
| Кам'янка-Бузький | 118 | 9,3 | 10,2 | 19,4 | 28,0 | 11,9 | 17,8 | 3,4 |
| Миколаївський | 123 | 8,9 | 8,9 | 17,1 | 30,2 | 18,7 | 14,6 | 1,6 |
| Мостиський | 170 | 5,9 | 6,5 | 8,2 | 38,8 | 12,4 | 23,5 | 4,7 |
| Перемишлянський | 135 | 11,9 | 4,4 | 10,4 | 40,7 | 16,3 | 13,3 | 3,0 |
| Пустомитівський | 187 | 18,7 | 6,4 | 16,0 | 32,7 | 15,5 | 9,1 | 1,6 |
| Радехівський | 149 | 13,4 | 10,7 | 14,1 | 36,9 | 13,5 | 9,4 | 2,0 |
| Самбірський | 188 | 10,1 | 7,4 | 14,4 | 31,4 | 14,4 | 18,6 | 3,7 |
| Сколівський | 146 | 20,5 | 5,5 | 8,9 | 31,6 | 21,9 | 8,9 | 2,7 |
| Сокальський | 177 | 10,7 | 7,3 | 14,1 | 38,5 | 15,9 | 10,7 | 2,8 |
| Старосамбірський | 198 | 13,1 | 6,1 | 13,1 | 35,4 | 17,7 | 14,6 | - |
| Стрийський | 171 | 12,9 | 7,0 | 12,3 | 37,4 | 11,1 | 14,0 | 5,3 |
| Турківський | 152 | 11,2 | 7,9 | 9,2 | 21,0 | 18,4 | 22,4 | 9,9 |
| Яворівський | 211 | 12,8 | 5,7 | 11,8 | 29,9 | 21,3 | 15,2 | 3,3 |

6.36. Кількість посадових осіб органів місцевого самоврядування, які підвищили кваліфікацію за категоріями посад на 31 грудня 2010 року

| | Усього навчено працівників | | у тому числі | | | | |
|---|----------------------------|--|--------------|--|----------------------------|------------------------------------|--------------------------|
| | осіб | у % до загальної кількості працівників | в Україні | | | | |
| | | | усього | з них пройшли навчання в освітній галузі "Державне управління" | | | |
| | | | | усього | за професійними програмами | за програмами тематичних семінарів | за програмами стажування |
| Усього | 195 | 3,5 | 193 | 174 | 140 | 33 | 1 |
| Керівники з них мають категорії посад: | 149 | 6,6 | 147 | 139 | 115 | 23 | 1 |
| першу | - | - | - | - | - | - | - |
| другу | - | - | - | - | - | - | - |
| третю | 1 | 2,8 | 1 | 1 | - | 1 | - |
| четверту | 107 | 14,1 | 106 | 105 | 93 | 11 | 1 |
| п'яту | 39 | 2,9 | 38 | 31 | 21 | 10 | - |
| шосту | 2 | 1,7 | 2 | 2 | 1 | 1 | - |
| Спеціалісти з них мають категорії посад: | 46 | 1,4 | 46 | 35 | 25 | 10 | - |
| другу | - | - | - | - | - | - | - |
| третю | - | - | - | - | - | - | - |
| четверту | - | - | - | - | - | - | - |
| п'яту | 9 | 13,8 | 9 | 9 | 9 | - | - |
| шосту | 27 | 1,5 | 27 | 16 | 11 | 5 | - |
| сьому | 10 | 0,6 | 10 | 10 | 5 | 5 | - |

РОЗДІЛ VII

ЗАРОБІТНА ПЛАТА ПРАЦІВНИКІВ ТА СТАН ЇЇ ВИПЛАТИ

7.1. Динаміка доходів і витрат населення

| | 2002 | 2005 | 2006 | 2007 | 2008 | 2009 | 2010 ⁵ |
|--|--------------|--------------|--------------|--------------|--------------|--------------|-------------------|
| | млн. грн. | | | | | | |
| Доходи | 9221 | 19823 | 23804 | 31361 | 42220 | 43813 | 55162 |
| заробітна плата | 3886 | 7934 | 9828 | 13302 | 17285 | 17133 | 21491 |
| прибуток та змішаний дохід | 2138 | 3364 | 3994 | 5430 | 7412 | 7124 | 8947 |
| доходи від власності одержані | 173 | 454 | 586 | 910 | 1325 | 1502 | 2534 |
| соціальні допомоги та інші одержані | | | | | | | |
| поточні трансферти | 3024 | 8071 | 9396 | 11719 | 16198 | 18054 | 22190 |
| соціальні допомоги | 1546 | 4278 | 5214 | 6169 | 8688 | 9643 | 11457 |
| інші поточні трансферти | 26 | 1164 | 1080 | 1190 | 1608 | 1746 | ... |
| соціальні трансферти в натуральній формі | 1452 | 2629 | 3102 | 4360 | 5902 | 6665 | ... |
| Витрати та заощадження | 9221 | 19823 | 23804 | 31361 | 42220 | 43813 | 55162 |
| придбання товарів та послуг | 8185 | 15958 | 18912 | 24518 | 32784 | 33664 | 42180 |
| доходи від власності сплачені | 9 | 124 | 298 | 555 | 984 | 1301 | 994 |
| поточні податки на доходи, майно та інші сплачені поточні трансферти | 583 | 1050 | 1379 | 2026 | 2821 | 2141 | 3259 |
| поточні податки на доходи, майно тощо | 459 | 743 | 957 | 1490 | 1973 | 1140 | 2269 |
| внески на соціальне страхування | 91 | 215 | 300 | 352 | 520 | 567 | ... |
| інші поточні трансферти | 33 | 92 | 122 | 184 | 328 | 434 | ... |
| нагромадження | 131 | 225 | 473 | 763 | 2069 | 818 | 2098 |
| приріст фінансових активів | 313 | 2466 | 2742 | 3499 | 3562 | 5889 | 6631 |
| Наявний дохід | | | | | | | |
| всього, млн. грн. | 7177 | 16020 | 19025 | 24420 | 32513 | 33706 | 42185 |
| на одну особу, грн. | 2741,8 | 6203,1 | 7394,7 | 9523,8 | 12718,3 | 13211,3 | 16561,3 |
| Реальний наявний дохід, відсотків до попереднього року | 119,3 | 125,9 | 110,5 | 116,1 | 105,0 | 88,3 | 113,5 |

⁵Попередні дані.

7.2. Динаміка структури доходів і витрат населення

| | 2002 | 2005 | 2006 | 2007 | 2008 | 2009 | 2010 ⁵ |
|--|------------------------|--------------|--------------|--------------|--------------|--------------|-------------------|
| | до підсумку; відсотків | | | | | | |
| Доходи | 100,0 | 100,0 | 100,0 | 100,0 | 100,0 | 100,0 | 100,0 |
| заробітна плата | 42,1 | 40,0 | 41,3 | 42,4 | 40,9 | 39,1 | 39,0 |
| прибуток та змішаний дохід | 23,2 | 17,0 | 16,8 | 17,3 | 17,6 | 16,3 | 16,2 |
| доходи від власності одержані | 1,9 | 2,3 | 2,5 | 2,9 | 3,1 | 3,4 | 4,6 |
| соціальні допомоги та інші одержані | | | | | | | |
| поточні трансферти | 32,8 | 40,7 | 39,4 | 37,4 | 38,4 | 41,2 | 40,2 |
| соціальні допомоги | 16,8 | 21,6 | 21,9 | 19,7 | 20,6 | 22,0 | 20,8 |
| інші поточні трансферти | 0,3 | 5,9 | 4,5 | 3,8 | 3,8 | 4,0 | ... |
| соціальні трансферти в натуральній формі | 15,7 | 13,2 | 13,0 | 13,9 | 14,0 | 15,2 | ... |
| Витрати та заощадження | 100,0 | 100,0 | 100,0 | 100,0 | 100,0 | 100,0 | 100,0 |
| придбання товарів та послуг | 88,8 | 80,5 | 79,4 | 78,1 | 77,7 | 76,8 | 76,5 |
| доходи від власності сплачені | 0,1 | 0,6 | 1,3 | 1,8 | 2,3 | 3,0 | 1,8 |
| поточні податки на доходи, майно та інші сплачені поточні трансферти | 6,3 | 5,3 | 5,8 | 6,5 | 6,7 | 4,9 | 5,9 |
| поточні податки на доходи, майно тощо | 5,0 | 3,7 | 4,0 | 4,8 | 4,7 | 2,6 | 1,1 |
| внески на соціальне страхування | 1,0 | 1,1 | 1,3 | 1,1 | 1,2 | 1,3 | ... |
| інші поточні трансферти | 0,4 | 0,5 | 0,5 | 0,6 | 0,8 | 1,0 | ... |
| нагромадження | 1,4 | 1,1 | 2,0 | 2,4 | 4,9 | 1,9 | 3,8 |
| приріст фінансових активів | 3,4 | 12,5 | 11,5 | 11,2 | 8,4 | 13,4 | 12,0 |

7.3. Структура грошових доходів домогосподарств

| | 2009 | | | 2010 | | | |
|---|--|----------------------|------------------------|----------------------|----------------|----------------|----------------|
| | усі домогосподарства | у тому числі | | I кв. | II кв. | III кв. | IV кв. |
| | | у міських поселеннях | у сільській місцевості | усі домогосподарства | | | |
| | у середньому за місяць з розрахунку на одне домогосподарство | | | | | | |
| Усього грошових доходів, грн. | 2767,97 | 2964,03 | 2429,51 | 2749,92 | 3047,53 | 3263,11 | 3328,27 |
| | Відсотків | | | | | | |
| Оплата праці | 58,2 | 61,3 | 51,8 | 56,2 | 56,1 | 55,7 | 55,9 |
| Доходи від підприємницької діяльності та самозайнятості | 2,9 | 3,3 | 2,0 | 5,1 | 6,1 | 5,9 | 6,8 |
| Доходи від продажу сільсько господарської продукції | 2,4 | 0,1 | 7,2 | 1,7 | 2,3 | 3,4 | 2,0 |
| Пенсії, стипендії, допомоги та субсидії, надані готівкою | 28,8 | 26,9 | 32,8 | 31,1 | 30,2 | 27,6 | 28,1 |
| Грошова допомога від родичів, інших осіб та інші грошові доходи | 7,7 | 8,4 | 6,2 | 5,9 | 5,3 | 7,4 | 7,2 |

7.4. Динаміка середнього розміру місячної пенсії

| | 2005 | 2006 | 2007 | 2008 | 2009 | 2010 |
|--|-----------------------|---------------|---------------|---------------|---------------|----------------|
| | на початок року; грн. | | | | | |
| Середній розмір призначеної місячної пенсії пенсіонерам, які перебувають на обліку в органах Пенсійного фонду | 306,28 | 391,45 | 449,79 | 677,64 | 907,77 | 1028,30 |
| у тому числі пенсіонерам, які отримують пенсії згідно із законами: | | | | | | |
| "Про загальнообов'язкове державне пенсійне страхування" | 302,05 | 384,47 | 439,71 | 666,51 | 884,37 | 1002,40 |
| "Про пенсійне забезпечення" | 271,74 | 341,73 | 305,89 | 349,70 | 688,05 | 836,41 |
| "Про пенсійне забезпечення осіб, звільнених з військової служби, та деяких інших осіб" | 320,31 | 608,77 | 680,69 | 924,03 | 1294,45 | 1449,35 |
| "Про державну службу" | 628,97 | 838,29 | 1532,46 | 1919,21 | 2697,44 | 2758,95 |
| "Про прокуратуру" | 1331,17 | 1639,38 | 3415,25 | 3755,38 | 5628,97 | 5676,99 |
| "Про статус народного депутата України" | 2290,00 | 14270,00 | 15350,00 | 15408,33 | 16550,00 | 14678,50 |
| "Про статус і соціальний захист громадян, які постраждали внаслідок Чорнобильської катастрофи" | 362,71 | 842,50 | 847,39 | 1151,31 | 1331,81 | 1530,52 |
| "Про наукову і науково-технічну діяльність" | 864,63 | 957,15 | 1136,79 | 1548,40 | 2200,29 | 2452,83 |

7.5. Динаміка середньомісячної номінальної заробітної плати за видами економічної діяльності

| | 2000 | 2005 | 2006 | 2007 | 2008 | 2009 | 2010 |
|---|--|---------------|---------------|----------------|----------------|----------------|----------------|
| | у середньому на одного штатного працівника; грн. | | | | | | |
| Усього | 196,44 | 713,16 | 923,30 | 1182,63 | 1570,18 | 1667,26 | 1941,48 |
| Сільське господарство, мисливство та пов'язані з ними послуги | 66,13 | 338,64 | 457,81 | 630,75 | 1065,73 | 1230,26 | 1516,94 |
| Лісове господарство | 166,87 | 657,29 | 817,49 | 1101,68 | 1294,66 | 1251,15 | 1722,84 |
| Рибальство, рибництво | 160,85 | 623,93 | 827,42 | 1015,91 | 1250,08 | 1314,18 | 1340,79 |
| Промисловість | 228,96 | 794,65 | 1008,28 | 1278,07 | 1668,46 | 1792,40 | 2120,26 |
| Будівництво | 231,21 | 766,30 | 974,60 | 1213,32 | 1511,90 | 1254,43 | 1309,87 |
| Торгівля; ремонт автомобілів, побутових виробів та предметів особистого вжитку | 188,87 | 636,27 | 842,68 | 1026,49 | 1316,25 | 1360,95 | 1561,51 |
| Діяльність готелів та ресторанів | 120,70 | 417,03 | 552,23 | 678,50 | 947,42 | 926,75 | 1197,80 |
| Діяльність транспорту та зв'язку | 310,70 | 1038,24 | 1305,31 | 1641,25 | 2099,07 | 2237,99 | 2630,90 |
| діяльність транспорту | 312,02 | 1078,79 | 1368,01 | 1702,37 | 2157,78 | 2229,04 | 2694,39 |
| діяльність пошти та зв'язку | 305,67 | 918,00 | 1124,12 | 1444,28 | 1904,87 | 2268,19 | 2403,67 |
| Фінансова діяльність | 451,61 | 1239,15 | 1594,42 | 2240,41 | 3050,46 | 3180,17 | 3577,23 |
| Операції з нерухомим майном, оренда, інжиніринг та надання послуг підприємцям | 205,94 | 676,42 | 908,11 | 1169,77 | 1539,93 | 1583,67 | 1699,69 |
| дослідження та розробки | 224,60 | 811,46 | 1093,24 | 1439,75 | 1905,02 | 1921,11 | 2252,46 |
| Державне управління | 317,45 | 1011,21 | 1453,99 | 1764,24 | 2397,12 | 2376,95 | 2481,11 |
| Освіта | 152,00 | 628,16 | 793,86 | 1042,25 | 1428,76 | 1607,37 | 1864,29 |
| Охорона здоров'я та надання соціальної допомоги | 137,53 | 481,57 | 607,47 | 785,70 | 1055,81 | 1184,40 | 1478,65 |
| Надання комунальних та індивідуальних послуг; діяльність у сфері культури та спорту | 127,13 | 507,97 | 694,73 | 890,23 | 1256,98 | 1491,33 | 1865,74 |
| діяльність у сфері культури та спорту, відпочинку та розваг | 117,05 | 505,91 | 708,27 | 905,80 | 1296,12 | 1571,82 | 2095,61 |

Примітка: Тут і надалі (7.6.-7.9., 7.26.-7.27.) дані до 2010р. наведені без урахування найманих працівників статистично малих підприємств та у фізичних осіб-підприємців. За 2010р. дані наведено по підприємствах, установах, організаціях та їхніх відокремлених підрозділах із кількістю найманих працівників 10 і більше осіб. Безпосереднє порівняння даних 2010р. з аналогічними даними попередніх років є некоректним (див. методологічні пояснення).

7.6. Динаміка середньомісячної номінальної заробітної плати за видами промислової діяльності

| | 2000 | 2005 | 2006 | 2007 | 2008 | 2009 | 2010 |
|---|--|---------------|----------------|----------------|----------------|----------------|----------------|
| | у середньому на одного штатного працівника; грн. | | | | | | |
| Промисловість | 228,96 | 794,65 | 1008,28 | 1278,07 | 1668,46 | 1792,40 | 2120,26 |
| Добувна промисловість | 349,36 | 1080,16 | 1377,69 | 1832,00 | 2564,67 | 2872,88 | 3394,10 |
| добування паливно-енергетичних корисних копалин | 398,72 | 1175,94 | 1465,16 | 1939,32 | 2662,52 | 2956,95 | 3447,49 |
| добування вугілля, лігніту і торфу | 357,22 | 1046,38 | 1349,32 | 1829,98 | 2578,15 | 2865,43 | 3388,07 |
| добування корисних копалин, крім паливно-енергетичних | 139,06 | 449,12 | 617,29 | 803,80 | 1152,58 | 1083,24 | 1156,39 |
| Переробна промисловість | 196,11 | 731,12 | 937,06 | 1172,08 | 1491,20 | 1519,97 | 1832,91 |
| виробництво харчових продуктів, напоїв та тютюнових виробів | 294,18 | 748,95 | 899,81 | 1112,25 | 1478,21 | 1540,91 | 1876,15 |
| текстильне виробництво; виробництво одягу, хутра та виробів з хутра | 168,16 | 597,90 | 766,16 | 928,40 | 1084,64 | 1183,26 | 1485,46 |
| виробництво шкіри, виробів з шкіри та інших матеріалів | 165,70 | 594,87 | 722,61 | 872,04 | 1008,70 | 1064,42 | 1481,42 |
| оброблення деревини та виробів з деревини, крім меблів | 106,45 | 733,23 | 913,47 | 1144,27 | 1464,20 | 1471,01 | 1652,64 |
| целюлозно-паперове виробництво; видавнича діяльність | 350,57 | 790,57 | 1026,92 | 1237,39 | 1500,06 | 1335,23 | 1486,26 |
| виробництво коксу, продуктів нафтоперероблення | 349,98 | 1019,30 | 1273,81 | 1463,77 | 2100,80 | 2374,98 | 2840,18 |
| хімічне виробництво | 181,53 | 698,38 | 1013,87 | 1272,92 | 1775,46 | 2087,29 | 2462,50 |
| виробництво гумових та пластмасових виробів | 231,51 | 731,88 | 907,86 | 1076,74 | 1356,65 | 1318,53 | 1598,21 |
| виробництво іншої неметалевої мінеральної продукції | 155,64 | 644,96 | 848,94 | 1133,96 | 1542,98 | 1451,42 | 1728,41 |
| металургійне виробництво та виробництво готових металевих виробів | 163,34 | 681,01 | 911,87 | 1164,46 | 1468,81 | 1336,20 | 1515,47 |
| виробництво машин та устаткування | 174,60 | 841,72 | 1100,42 | 1354,44 | 1851,54 | 2115,08 | 2397,09 |
| виробництво лектричного, електронного та оптичного устаткування | 115,51 | 749,44 | 942,41 | 1271,64 | 1601,32 | 1890,08 | 2313,45 |
| виробництво транспортних засобів та устаткування | 256,19 | 861,34 | 1218,03 | 1513,36 | 1855,15 | 1398,48 | 1860,34 |
| інші галузі промисловості | 183,00 | 607,75 | 729,97 | 906,11 | 1090,80 | 1018,12 | 1238,82 |
| Виробництво та розподілення електроенергії, газу та води | 335,94 | 879,90 | 1053,77 | 1347,91 | 1815,22 | 2176,12 | 2467,62 |

7.7. Динаміка середньомісячної номінальної заробітної плати у розрізі міст і районів

| | 2000 | 2005 | 2006 | 2007 | 2008 | 2009 | 2010 |
|--------------------------|--|---------------|---------------|----------------|----------------|----------------|----------------|
| | у середньому на одного штатного працівника; грн. | | | | | | |
| Усього по області | 196,44 | 713,16 | 923,30 | 1182,63 | 1570,18 | 1667,26 | 1941,48 |
| м. Львів | 243,19 | 802,41 | 1034,91 | 1323,96 | 1733,68 | 1823,80 | 2095,99 |
| м. Борислав | 221,39 | 772,08 | 935,88 | 1187,29 | 1522,50 | 1666,40 | 2215,96 |
| м. Дрогобич | 184,23 | 680,80 | 854,73 | 1066,71 | 1404,49 | 1430,89 | 1648,91 |
| м. Моршин* | х | 563,02 | 852,29 | 1098,80 | 1470,26 | 1631,58 | 2084,10 |
| м. Новий Розділ* | х | 481,77 | 627,56 | 782,43 | 1088,35 | 1146,68 | 1384,19 |
| м. Самбір | 164,99 | 641,03 | 812,11 | 1017,77 | 1374,07 | 1470,53 | 1805,29 |
| м. Стрий | 212,56 | 742,56 | 957,28 | 1216,68 | 1701,89 | 1705,05 | 1988,46 |
| м. Трускавець | 179,75 | 581,72 | 725,12 | 911,80 | 1232,30 | 1211,11 | 1371,21 |
| м. Червоноград | 222,39 | 716,75 | 922,36 | 1182,25 | 1580,92 | 1696,62 | 1912,46 |
| Бродівський | 155,39 | 581,10 | 744,04 | 990,46 | 1307,55 | 1435,02 | 1560,47 |
| Буський | 108,70 | 510,09 | 653,83 | 799,59 | 1195,70 | 1297,27 | 1609,33 |
| Городоцький | 123,31 | 585,41 | 703,29 | 918,20 | 1225,44 | 1338,63 | 1526,79 |
| Дрогобицький | 116,83 | 506,71 | 655,49 | 869,06 | 1183,42 | 1333,36 | 1502,03 |
| Жидачівський | 170,39 | 597,51 | 768,71 | 958,31 | 1255,16 | 1362,60 | 1554,65 |
| Жовківський | 130,07 | 596,24 | 780,18 | 927,37 | 1217,63 | 1312,02 | 1559,39 |
| Золочівський | 126,35 | 534,45 | 698,03 | 908,22 | 1221,62 | 1354,35 | 1531,70 |
| Кам'янка-Бузький | 168,00 | 757,64 | 999,74 | 1303,10 | 1730,11 | 1896,87 | 2275,93 |
| Миколаївський | 150,99 | 593,52 | 768,11 | 1025,10 | 1450,83 | 1602,61 | 1920,65 |
| Мостиський | 121,70 | 588,93 | 781,81 | 859,64 | 1160,17 | 1286,60 | 1680,37 |
| Перемишлянський | 114,20 | 584,56 | 760,07 | 1010,61 | 1350,73 | 1481,38 | 1769,24 |
| Пустомитівський | 166,33 | 719,86 | 896,88 | 1055,59 | 1410,54 | 1443,95 | 1722,51 |
| Радехівський | 117,33 | 493,98 | 676,51 | 880,93 | 1134,81 | 1130,43 | 1479,33 |
| Самбірський | 89,65 | 464,56 | 638,34 | 875,84 | 1208,74 | 1297,40 | 1544,53 |
| Сколівський | 185,04 | 684,60 | 896,84 | 1139,48 | 1524,79 | 1691,06 | 2077,76 |
| Сокальський | 198,42 | 693,38 | 923,11 | 1243,89 | 1745,87 | 1999,86 | 2367,11 |
| Старосамбірський | 100,06 | 496,60 | 672,56 | 879,63 | 1226,39 | 1353,39 | 1702,69 |
| Стрийський | 246,36 | 902,90 | 1098,49 | 1495,18 | 1901,50 | 2144,31 | 2381,57 |
| Турківський | 142,95 | 579,85 | 806,97 | 1020,35 | 1416,44 | 1539,69 | 1754,04 |
| Яворівський | 140,86 | 572,33 | 773,21 | 954,66 | 1278,67 | 1363,31 | 1600,32 |

*) Дані по містах Моршин та Новий Розділ за 2000р. включені, відповідно, до Стрийського та Миколаївського районів.

7.8. Індекси заробітної плати та споживчих цін

(у %, грудень до грудня попереднього року)

**7.9. Динаміка реальної заробітної плати**

| | Темпи змін реальної заробітної плати, у % | | | | | | |
|---|---|-------|-------|-------|-------|-------|-------|
| | 2000 | 2005 | 2006 | 2007 | 2008 | 2009 | 2010 |
| до попереднього місяця | | | | | | | |
| Січень | 76,0 | 88,9 | 84,6 | 84,1 | 87,0 | 78,5 | 84,5 |
| Лютий | 108,0 | 109,5 | 107,0 | 104,0 | 106,0 | 104,6 | 105,0 |
| Березень | 106,7 | 105,6 | 107,8 | 106,1 | 101,9 | 101,7 | 104,4 |
| Квітень | 92,2 | 99,7 | 100,5 | 98,0 | 95,1 | 101,7 | 98,3 |
| Травень | 101,3 | 104,1 | 102,0 | 105,3 | 102,6 | 100,9 | 104,8 |
| Червень | 103,0 | 109,3 | 105,8 | 105,5 | 103,8 | 106,3 | 110,4 |
| Липень | 103,0 | 101,2 | 103,0 | 104,1 | 103,8 | 101,5 | 99,6 |
| Серпень | 106,1 | 100,2 | 98,7 | 98,4 | 97,2 | 95,6 | 96,3 |
| Вересень | 96,9 | 102,8 | 102,3 | 99,7 | 101,5 | 101,6 | 100,9 |
| Жовтень | 98,1 | 100,7 | 97,8 | 99,5 | 99,0 | 98,0 | 94,6 |
| Листопад | 100,9 | 98,6 | 101,1 | 96,8 | 94,3 | 96,9 | 101,0 |
| Грудень | 111,1 | 111,3 | 114,6 | 109,1 | 106,5 | 113,7 | 110,9 |
| до відповідного місяця попереднього року | | | | | | | |
| Січень | 100,5 | 112,4 | 126,6 | 116,1 | 112,4 | 87,5 | 104,3 |
| Лютий | 103,1 | 118,4 | 122,3 | 114,1 | 114,5 | 86,3 | 104,6 |
| Березень | 100,8 | 116,1 | 125,1 | 112,2 | 109,9 | 86,2 | 107,4 |
| Квітень | 98,3 | 118,5 | 125,5 | 110,7 | 106,6 | 92,2 | 103,8 |
| Травень | 104,5 | 122,2 | 122,9 | 114,4 | 103,8 | 90,6 | 107,9 |
| Червень | 91,9 | 120,6 | 118,7 | 114,4 | 102,2 | 92,7 | 112,1 |
| Липень | 93,9 | 121,4 | 121,1 | 115,4 | 101,8 | 90,7 | 110,0 |
| Серпень | 101,1 | 125,4 | 120,3 | 114,1 | 100,6 | 89,2 | 110,7 |
| Вересень | 96,5 | 120,9 | 119,4 | 111,5 | 102,5 | 89,3 | 110,1 |
| Жовтень | 97,7 | 126,8 | 114,2 | 115,1 | 102,0 | 88,3 | 106,3 |
| Листопад | 98,1 | 127,6 | 114,8 | 112,6 | 99,3 | 90,7 | 110,8 |
| Грудень | 98,1 | 134,3 | 116,5 | 108,6 | 97,0 | 96,9 | 108,1 |
| до відповідного періоду попереднього року | | | | | | | |
| Січень | 100,5 | 112,4 | 126,6 | 116,1 | 112,4 | 87,5 | 104,3 |
| Січень-лютий | 101,8 | 115,5 | 124,4 | 116,0 | 113,5 | 86,9 | 104,5 |
| Січень-березень | 101,5 | 115,7 | 124,6 | 114,9 | 112,2 | 86,6 | 105,5 |
| Січень-квітень | 100,6 | 116,4 | 124,9 | 113,8 | 110,8 | 88,0 | 105,0 |
| Січень-травень | 101,4 | 117,6 | 124,4 | 114,0 | 109,3 | 88,5 | 105,6 |
| Січень-червень | 99,6 | 118,2 | 123,3 | 114,0 | 108,0 | 89,3 | 106,8 |
| Січень-липень | 98,7 | 118,7 | 123,0 | 114,2 | 107,0 | 89,5 | 107,3 |
| Січень-серпень | 99,1 | 119,6 | 122,6 | 114,2 | 106,1 | 89,5 | 107,7 |
| Січень-вересень | 98,8 | 119,7 | 122,2 | 113,9 | 105,7 | 89,4 | 108,0 |
| Січень-жовтень | 98,6 | 120,5 | 121,3 | 114,0 | 105,3 | 89,3 | 107,8 |
| Січень-листопад | 98,6 | 121,1 | 120,7 | 113,9 | 104,7 | 89,4 | 108,1 |
| Січень-грудень | 98,6 | 122,3 | 120,3 | 113,4 | 104,0 | 90,1 | 108,1 |

Примітка. Індекси номінальної та реальної заробітної плати (7.8-7.9) розраховані по співставній сукупності.

7.10. Динаміка індексу споживчих цін

| | 2000 | 2005 | 2006 | 2007 | 2008 | 2009 | 2010 |
|----------------------------|---------------------------|--------------|--------------|--------------|--------------|--------------|--------------|
| | до попереднього місяця; % | | | | | | |
| Січень | 104,7 | 101,8 | 101,0 | 100,6 | 103,6 | 103,8 | 102,0 |
| Лютий | 102,2 | 100,0 | 101,1 | 100,3 | 102,8 | 101,1 | 101,7 |
| Березень | 104,5 | 100,7 | 99,8 | 100,4 | 103,9 | 101,5 | 101,1 |
| Квітень | 104,6 | 101,2 | 100,4 | 100,4 | 103,8 | 101,0 | 100,0 |
| Травень | 100,3 | 100,1 | 100,1 | 100,5 | 100,6 | 100,1 | 99,5 |
| Червень | 103,0 | 99,8 | 100,2 | 102,7 | 101,1 | 100,7 | 99,7 |
| Липень | 99,9 | 99,2 | 99,8 | 100,2 | 99,4 | 100,3 | 100,2 |
| Серпень | 100,2 | 100,0 | 99,2 | 100,1 | 100,0 | 99,6 | 101,0 |
| Вересень | 103,6 | 100,2 | 100,3 | 102,4 | 101,8 | 101,4 | 102,4 |
| Жовтень | 101,8 | 101,5 | 101,5 | 104,0 | 101,3 | 100,8 | 100,9 |
| Листопад | 99,8 | 102,0 | 102,0 | 101,9 | 101,4 | 101,2 | 100,4 |
| Грудень | 101,3 | 101,6 | 101,4 | 102,2 | 103,0 | 101,2 | 100,4 |
| За рік в цілому | 129,0 | 108,4 | 107,0 | 116,8 | 125,1 | 113,4 | 109,7 |

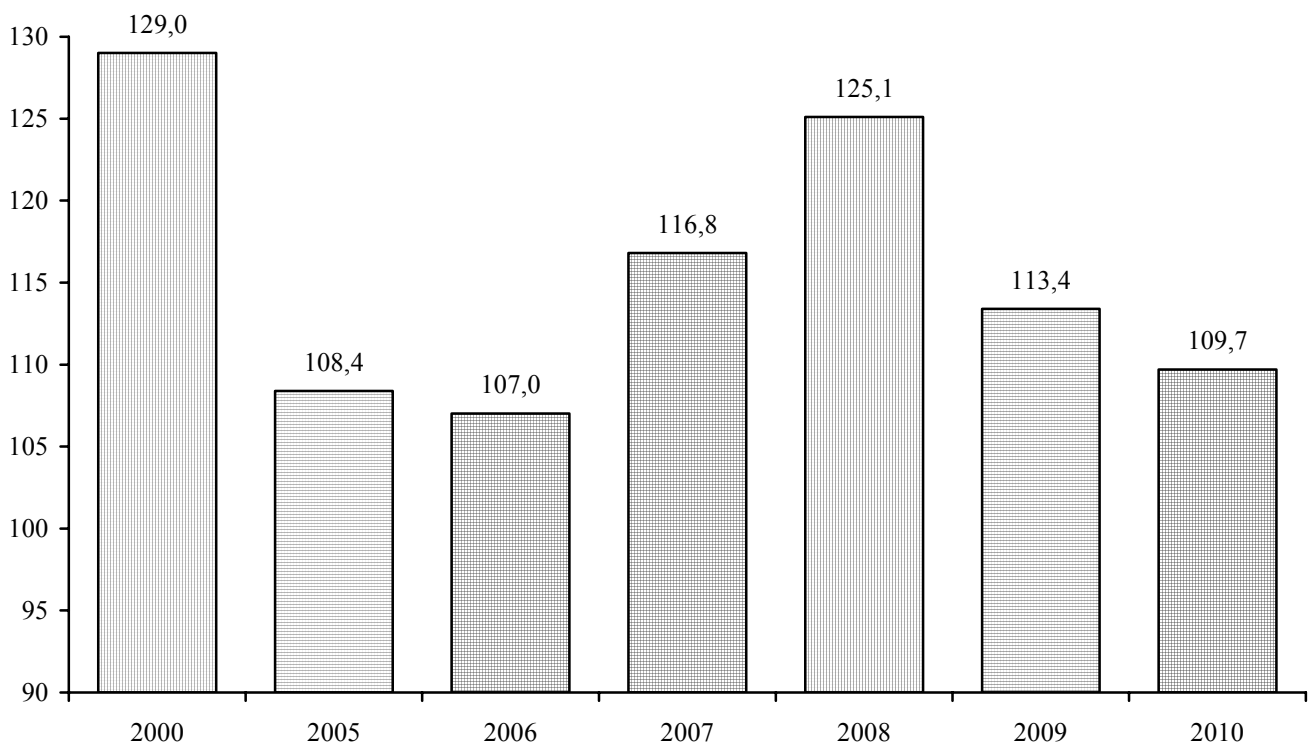
7.11. Динаміка індексу споживчих цін
(у % грудень до грудня попереднього року)

7.12. Середньомісячна номінальна заробітна плата за видами економічної діяльності у 2010 році

| | Середньомісячна заробітна плата одного працівника | | | | | Середня заробітна плата за одну оплачену годину, грн. |
|---|---|--------------|-------------------------------------|---------------------------------|--|---|
| | штатного | | | в еквіваленті повної зайнятості | | |
| | грн. | у % до 2009 | у % до середнього рівня в економіці | грн. | у % до середнього рівня заробітної плати штатного працівника | |
| Усього | 1941,48 | 119,0 | 100,0 | 2107,34 | 108,5 | 13,43 |
| Сільське господарство, мисливство та пов'язані з ними послуги | 1516,94 | 122,7 | 78,1 | 1738,15 | 114,6 | 10,28 |
| Лісове господарство | 1722,84 | 137,6 | 88,7 | 1933,08 | 112,2 | 11,73 |
| Рибальство, рибництво | 1340,79 | 100,5 | 69,1 | 1445,87 | 107,8 | 8,69 |
| Промисловість | 2120,26 | 121,7 | 109,2 | 2365,13 | 111,5 | 14,32 |
| Будівництво | 1309,87 | 120,9 | 67,5 | 1861,59 | 142,1 | 11,34 |
| Торівля; ремонт автомобілів, побутових виробів та предметів особистого вжитку | 1561,51 | 117,3 | 80,4 | 1747,58 | 111,9 | 10,33 |
| Діяльність готелів та ресторанів | 1197,80 | 125,0 | 61,7 | 1368,27 | 114,2 | 8,38 |
| Діяльність транспорту та зв'язку | 2630,90 | 117,5 | 135,5 | 2899,67 | 110,2 | 17,54 |
| діяльність транспорту | 2694,39 | 141,8 | 138,8 | 2952,62 | 109,6 | 17,87 |
| діяльність пошти та зв'язку | 2403,67 | 108,8 | 123,8 | 2717,97 | 113,1 | 16,32 |
| Фінансова діяльність | 3577,23 | 107,1 | 184,3 | 3631,84 | 101,5 | 22,35 |
| Операції з нерухомим майном, оренда, інжиніринг та надання послуг підприємцям | 1699,69 | 108,3 | 87,5 | 1828,45 | 107,6 | 11,29 |
| дослідження та розробки | 2252,46 | 114,1 | 116,0 | 2250,65 | 99,9 | 15,02 |
| Державне управління | 2481,11 | 109,8 | 127,8 | 2605,71 | 105,0 | 15,80 |
| Освіта | 1864,29 | 116,6 | 96,0 | 1897,68 | 101,8 | 14,65 |
| Охорона здоров'я та надання соціальної допомоги | 1478,65 | 125,6 | 76,2 | 1556,58 | 105,3 | 9,83 |
| Надання комунальних та індивідуальних послуг; діяльність у сфері культури та спорту | 1865,74 | 126,8 | 96,1 | 1963,20 | 105,2 | 12,28 |
| діяльність у сфері культури та спорту, відпочинку та розваг | 2095,61 | 134,5 | 107,9 | 2162,58 | 103,2 | 13,80 |

Прімітка. Індекс номінальної заробітної плати (7.12., 7.14.) розрахований по співставній сукупності.

7.13. Середньомісячна номінальна заробітна плата за основними видами економічної діяльності (грн.)

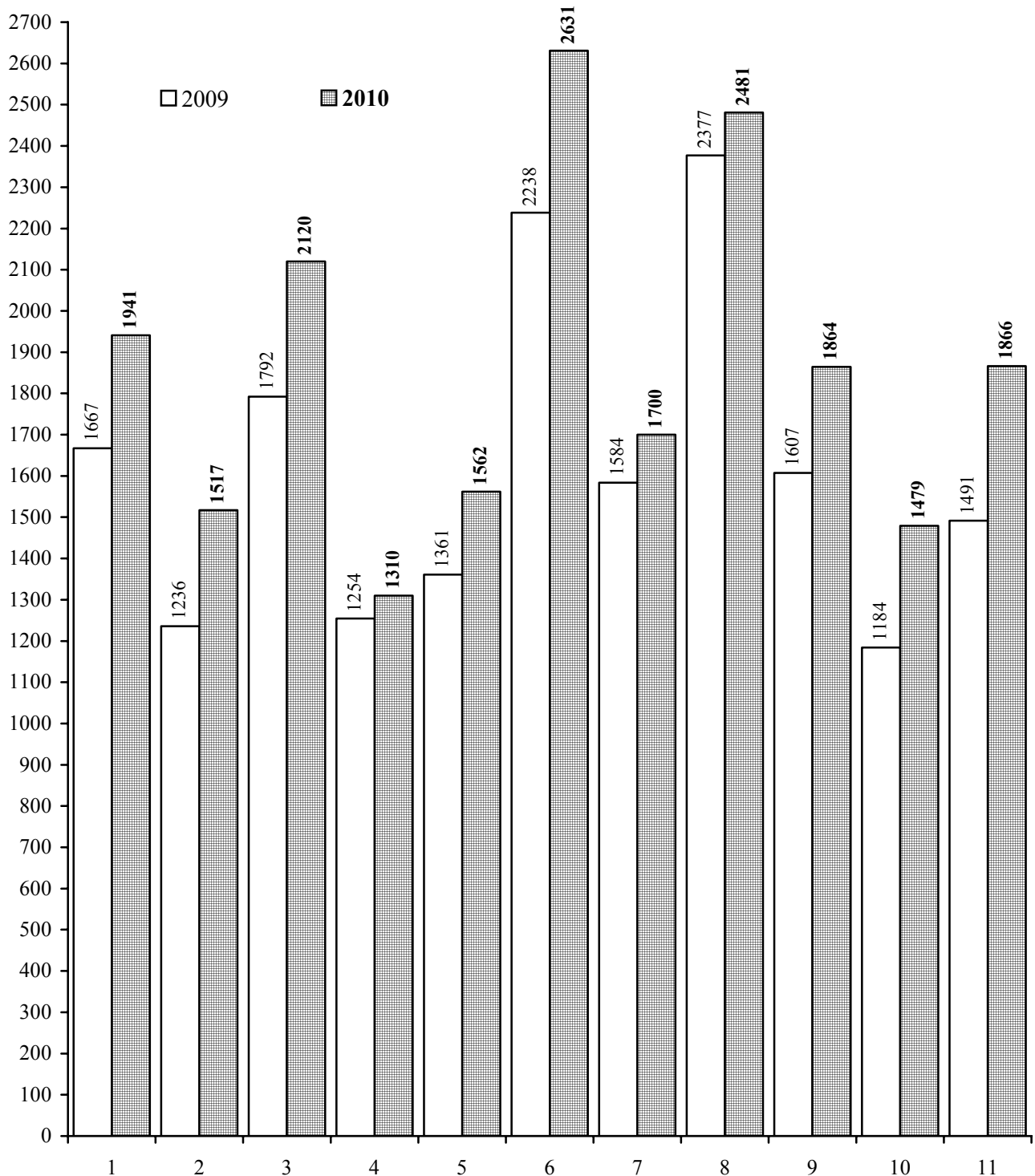

1. Усього

2. Сільське господарство, мисливство та пов'язані з ними послуги
3. Промисловість
4. Будівництво
5. Торгівля; ремонт автомобілів, побутових виробів та предметів особистого вжитку
6. Діяльність транспорту та зв'язку

7. Операції з нерухомим майном, оренда, інжиніринг

- та надання послуг підприємцям
8. Державне управління
9. Освіта
10. Охорона здоров'я та надання соціальної допомоги
11. Надання комунальних та індивідуальних послуг; діяльність у сфері культури і спорту

7.14. Середньомісячна номінальна заробітна плата за видами промислової діяльності у 2010 році

| | Середньомісячна заробітна плата одного працівника | | | | | Середня заробітна плата за одну оплачену годину, грн. |
|---|---|--------------|---|---------------------------------|--|---|
| | штатного | | | в еквіваленті повної зайнятості | | |
| | грн. | у % до 2009 | у % до середнього рівня в промисловості | грн. | у % до середнього рівня заробітної плати штатного працівника | |
| Промисловість | 2120,26 | 121,7 | 100,0 | 2365,13 | 111,5 | 14,32 |
| Добувна промисловість | 3394,10 | 118,0 | 160,1 | 3605,49 | 106,2 | 23,03 |
| добування паливно-енергетичних корисних копалин | 3447,49 | 116,6 | 162,6 | 3647,87 | 105,8 | 23,33 |
| добування вугілля, лігніту і торфу | 3388,07 | 117,7 | 159,8 | 3589,01 | 105,9 | 23,34 |
| добування корисних копалин, крім паливно-енергетичних | 1156,39 | 96,7 | 54,5 | 1483,64 | 128,3 | 8,92 |
| Переробна промисловість | 1832,91 | 124,9 | 86,4 | 2108,29 | 115,0 | 12,65 |
| виробництво харчових продуктів, напоїв та тютюнових виробів | 1876,15 | 128,0 | 88,5 | 2080,36 | 110,9 | 12,30 |
| текстильне виробництво; виробництво одягу, хутра та виробів з хутра | 1485,46 | 128,3 | 70,1 | 1642,92 | 110,6 | 9,87 |
| виробництво шкіри, виробів з шкіри та інших матеріалів | 1481,42 | 128,9 | 69,9 | 1703,34 | 115,0 | 10,16 |
| оброблення деревини та виробів з деревини, крім меблів | 1652,64 | 122,5 | 77,9 | 1820,98 | 110,2 | 10,87 |
| целюлозно-паперове виробництво; видавнича діяльність | 1486,26 | 117,2 | 70,1 | 1660,17 | 111,7 | 10,11 |
| виробництво коксу, продуктів нафтоперероблення | 2840,18 | 118,8 | 134,0 | 3220,47 | 113,4 | 19,34 |
| хімічне виробництво | 2462,50 | 122,4 | 116,1 | 2648,77 | 107,6 | 15,72 |
| виробництво гумових та пластмасових виробів | 1598,21 | 123,9 | 75,4 | 1792,55 | 112,2 | 10,92 |
| виробництво іншої неметалевої мінеральної продукції | 1728,41 | 123,7 | 81,5 | 2228,34 | 128,9 | 13,38 |
| металургійне виробництво та виробництво готових металевих виробів | 1515,47 | 122,4 | 71,5 | 1876,29 | 123,8 | 11,31 |
| виробництво машин та устаткування | 2397,09 | 122,3 | 113,1 | 2710,85 | 113,1 | 16,30 |
| виробництво електричного, електронного та оптичного устаткування | 2313,45 | 123,2 | 109,1 | 2584,51 | 111,7 | 15,66 |
| виробництво транспортних засобів та устаткування | 1860,34 | 131,4 | 87,7 | 2595,05 | 139,5 | 15,48 |
| інші галузі промисловості | 1238,82 | 118,5 | 58,4 | 1418,36 | 114,5 | 8,46 |
| Виробництво та розподілення електроенергії, газу та води | 2467,62 | 113,3 | 116,4 | 2532,91 | 102,6 | 15,17 |

7.15. Середньомісячна номінальна заробітна плата в економіці у розрізі міст і районів у 2010 році

| | Нараховано в середньому штатному працівнику | |
|--------------------------|---|------------------------------------|
| | грн. | у % до середнього рівня по регіону |
| Усього по області | 1941,48 | 100,0 |
| м.Львів | 2095,99 | 108,0 |
| м.Борислав | 2215,96 | 114,1 |
| м.Дрогобич | 1648,91 | 84,9 |
| м.Моршин | 2084,10 | 107,3 |
| м.Новий Розділ | 1384,19 | 71,3 |
| м.Самбір | 1805,29 | 93,0 |
| м.Стрий | 1988,46 | 102,4 |
| м.Трускавець | 1371,21 | 70,6 |
| м.Червоноград | 1912,46 | 98,5 |
| Бродівський | 1560,47 | 80,4 |
| Буський | 1609,33 | 82,9 |
| Городоцький | 1526,79 | 78,6 |
| Дрогобицький | 1502,03 | 77,4 |
| Жидачівський | 1554,65 | 80,1 |
| Жовківський | 1559,39 | 80,3 |
| Золочівський | 1531,70 | 78,9 |
| Кам'янка-Бузький | 2275,93 | 117,2 |
| Миколаївський | 1920,65 | 98,9 |
| Мостиський | 1680,37 | 86,6 |
| Перемишлянський | 1769,24 | 91,1 |
| Пустомитівський | 1722,51 | 88,7 |
| Радехівський | 1479,33 | 76,2 |
| Самбірський | 1544,53 | 79,6 |
| Сколівський | 2077,76 | 107,0 |
| Сокальський | 2367,11 | 121,9 |
| Старосамбірський | 1702,69 | 87,7 |
| Стрийський | 2381,57 | 122,7 |
| Турківський | 1754,04 | 90,3 |
| Яворівський | 1600,32 | 82,4 |

Примітка. Розрахунок індексу середньомісячної номінальної заробітної у розрізі районів та міст є некоректним у зв'язку з відмінністю у сукупності обстежуваних одиниць та малим її обсягом.

7.16. Співвідношення рівнів заробітної плати міст і районів до середнього в економіці області у 2010 році

(у %)

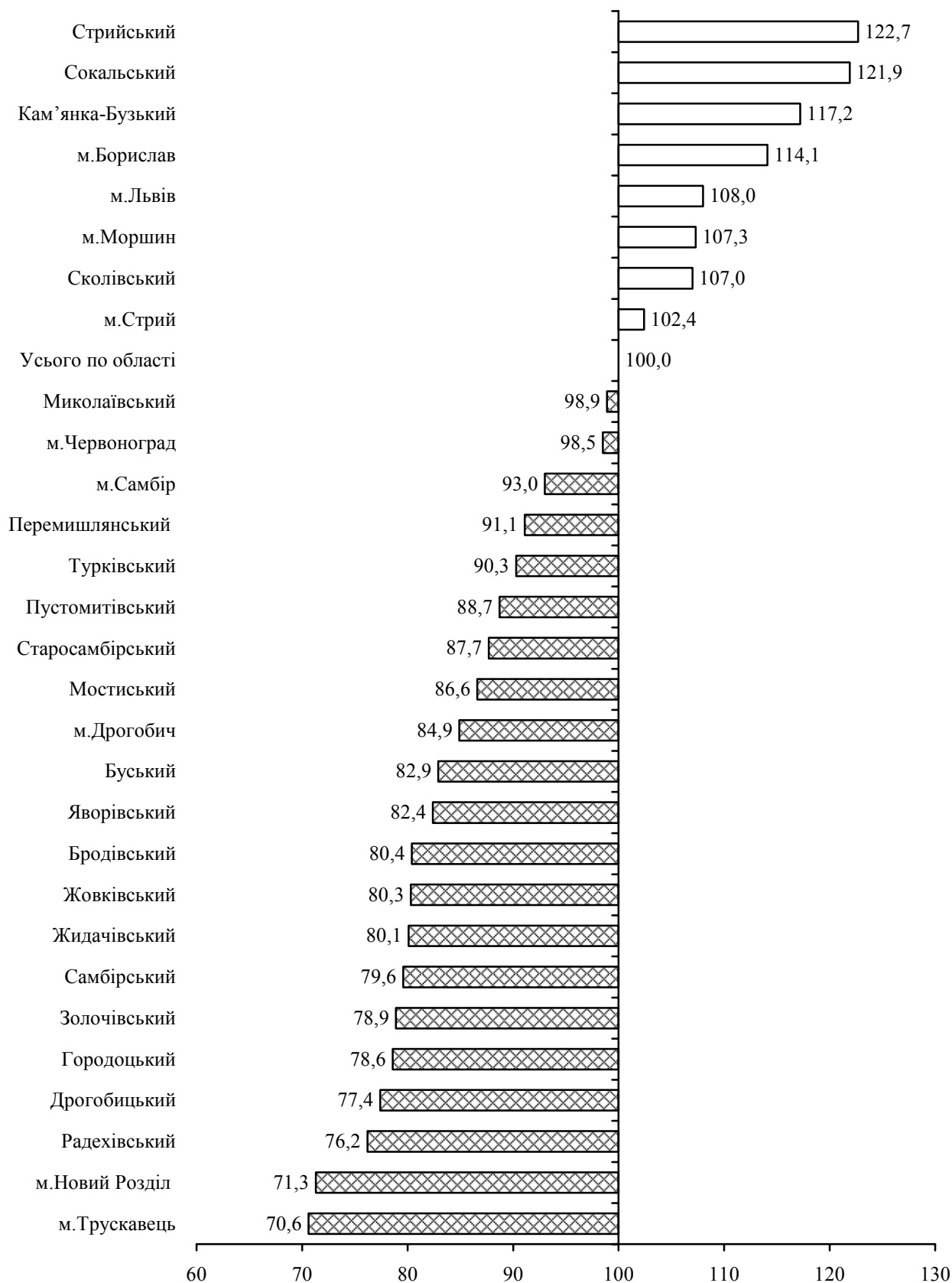

7.17. Кількість та середньомісячна номінальна заробітна плата жінок за видами економічної діяльності у 2010 році

| | Середньооблікова кількість жінок | | Фонд оплати праці жінок, тис.грн. | Середньомісячна номінальна заробітна плата, грн. | | Співвідношення заробітної плати жінок і чоловіків, % |
|---|----------------------------------|--|-----------------------------------|--|----------------|--|
| | усього, осіб | у % до середньооблікової кількості працівників | | жінок | чоловіків | |
| Усього | 291274 | 52,5 | 6149649,0 | 1759,41 | 2142,77 | 82,1 |
| Сільське господарство, мисливство та пов'язані з ними послуги | 2500 | 30,4 | 34660,5 | 1155,35 | 1674,61 | 69,0 |
| Лісове господарство | 534 | 14,0 | 11009,7 | 1718,12 | 1723,61 | 99,7 |
| Рибальство, рибництво | 63 | 15,4 | 1083,2 | 1432,80 | 1323,99 | 108,2 |
| Промисловість | 48427 | 38,5 | 1016032,2 | 1748,39 | 2352,61 | 74,3 |
| Будівництво | 4268 | 16,7 | 59484,3 | 1161,44 | 1339,72 | 86,7 |
| Торгівля; ремонт автомобілів, побутових виробів та предметів особистого вжитку | 23104 | 45,2 | 393050,9 | 1417,69 | 1680,17 | 84,4 |
| Діяльність готелів та ресторанів | 5056 | 68,4 | 68804,0 | 1134,03 | 1335,58 | 84,9 |
| Діяльність транспорту та зв'язку | 18586 | 34,6 | 482976,5 | 2165,50 | 2876,61 | 75,3 |
| діяльність транспорту | 11977 | 28,5 | 338861,2 | 2357,72 | 2828,51 | 83,4 |
| діяльність пошти та зв'язку | 6609 | 56,3 | 144115,3 | 1817,16 | 3158,09 | 57,5 |
| Фінансова діяльність | 8216 | 64,5 | 317321,6 | 3218,53 | 4228,79 | 76,1 |
| Операції з нерухомим майном, оренда, інжиніринг та надання послуг підприємцям | 15658 | 43,3 | 314454,0 | 1673,55 | 1719,62 | 97,3 |
| дослідження та розробки | 2624 | 48,1 | 64587,2 | 2051,17 | 2438,77 | 84,1 |
| Державне управління | 21879 | 63,8 | 632423,1 | 2408,79 | 2608,36 | 92,3 |
| Освіта | 73069 | 72,2 | 1573701,0 | 1794,77 | 2044,44 | 87,8 |
| Охорона здоров'я та надання соціальної допомоги | 60381 | 78,8 | 1043658,8 | 1440,38 | 1620,71 | 88,9 |
| Надання комунальних та індивідуальних послуг; діяльність у сфері культури та спорту | 9533 | 54,9 | 200989,2 | 1756,96 | 1997,91 | 87,9 |
| діяльність у сфері культури та спорту, відпочинку та розваг | 6691 | 60,7 | 157320,0 | 1959,35 | 2305,74 | 85,0 |

7.18. Заробітна плата жінок та чоловіків за основними видами економічної діяльності у 2010 році (грн.)

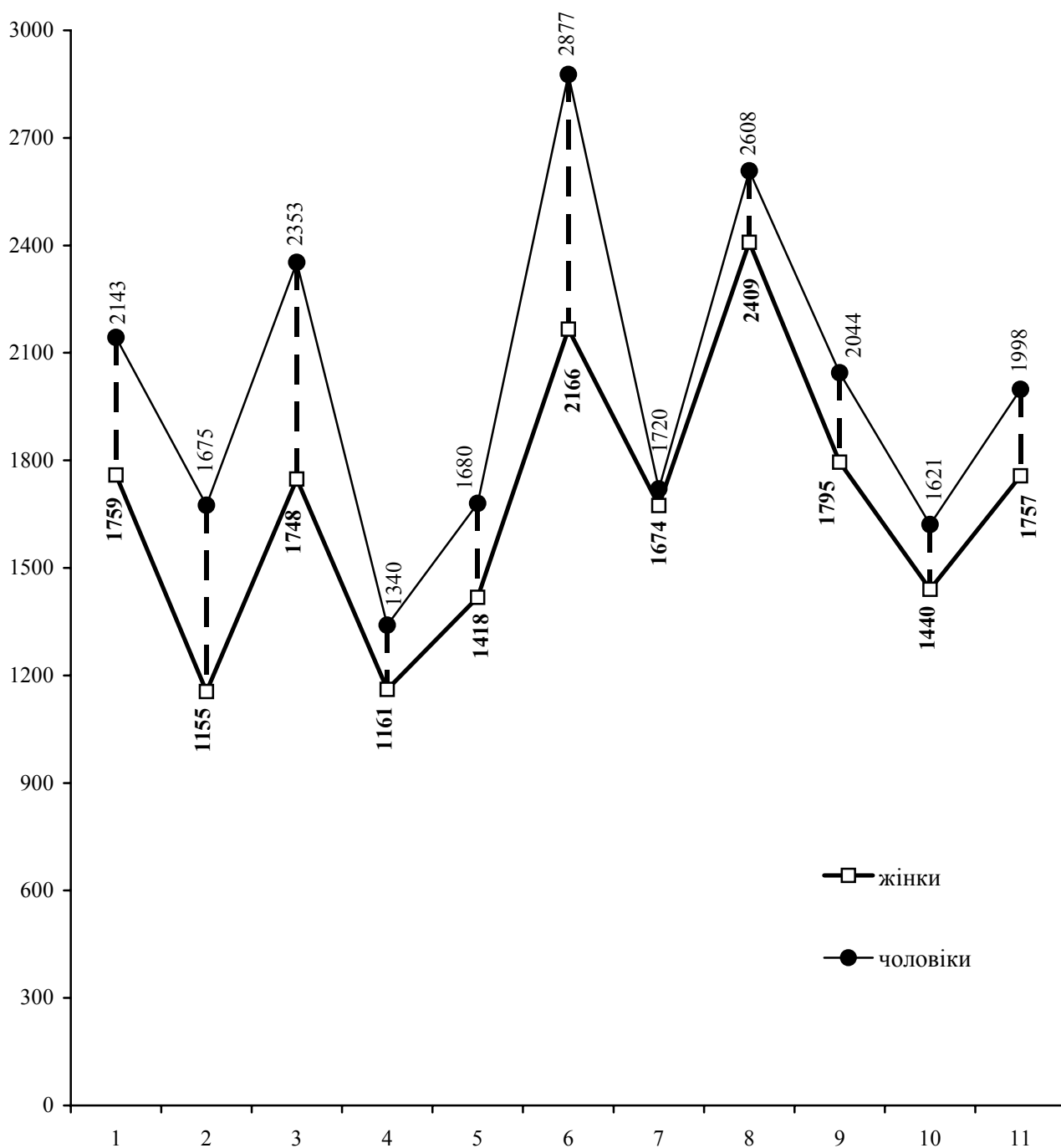

1. Усього

2. Сільське господарство, мисливство та пов'язані з ними послуги
3. Промисловість
4. Будівництво
5. Торгівля; ремонт автомобілів, побутових виробів та предметів особистого вжитку
6. Діяльність транспорту та зв'язку

7. Операції з нерухомим майном, оренда, інжиніринг та надання послуг підприємцям

8. Державне управління

9. Освіта

10. Охорона здоров'я та надання соціальної допомоги

11. Надання комунальних та індивідуальних послуг; діяльність у сфері культури і спорту

7.19. Кількість та середньомісячна номінальна заробітна плата жінок за видами промислової діяльності у 2010 році

| | Середньооблікова кількість жінок | | Фонд оплати праці жінок, тис.грн. | Середньомісячна номінальна заробітна плата, грн. | | Співвідношення заробітної плати жінок і чоловіків, % |
|---|----------------------------------|--|-----------------------------------|--|----------------|--|
| | усього, осіб | у % до середньооблікової кількості працівників | | жінок | чоловіків | |
| Промисловість | 48427 | 38,5 | 1016032,2 | 1748,39 | 2352,61 | 74,3 |
| Добувна промисловість | 4003 | 26,9 | 97809,7 | 2036,17 | 3893,39 | 52,3 |
| добування паливно-енергетичних корисних копалин | 3944 | 27,1 | 96932,8 | 2048,11 | 3968,21 | 51,6 |
| добування вугілля, лігніту і торфу | 3552 | 30,8 | 79612,0 | 1867,77 | 4063,67 | 46,0 |
| добування корисних копалин, крім паливно-енергетичних | 59 | 17,0 | 876,9 | 1238,56 | 1139,55 | 108,7 |
| Переробна промисловість | 37761 | 41,7 | 744968,8 | 1644,04 | 1967,74 | 83,5 |
| виробництво харчових продуктів, напоїв та тютюнових виробів | 7114 | 44,5 | 142137,7 | 1665,00 | 2045,46 | 81,4 |
| текстильне виробництво; виробництво одягу, хутра та виробів з хутра | 8795 | 85,6 | 151152,8 | 1432,18 | 1802,08 | 79,5 |
| виробництво шкіри, виробів з шкіри та інших матеріалів | 1120 | 49,7 | 21654,2 | 1611,18 | 1353,16 | 119,1 |
| оброблення деревини та виробів з деревини, крім меблів | 891 | 22,5 | 18767,0 | 1755,24 | 1622,90 | 108,2 |
| целюлозно-паперове виробництво; видавнича діяльність | 2772 | 41,7 | 44679,5 | 1343,18 | 1588,70 | 84,5 |
| виробництво коксу, продуктів нафтоперероблення | 356 | 23,0 | 10367,3 | 2426,80 | 2963,43 | 81,9 |
| хімічне виробництво | 954 | 42,5 | 27736,3 | 2422,81 | 2491,86 | 97,2 |
| виробництво гумових та пластмасових виробів | 695 | 25,4 | 13468,6 | 1614,94 | 1592,50 | 101,4 |
| виробництво іншої неметалевої мінеральної продукції | 1853 | 28,3 | 32212,4 | 1448,66 | 1838,94 | 78,8 |
| металургійне виробництво та виробництво готових металевих виробів | 1140 | 22,1 | 19249,7 | 1407,14 | 1546,21 | 91,0 |
| виробництво машин та устаткування | 1215 | 17,7 | 26347,9 | 1807,13 | 2523,58 | 71,6 |
| виробництво електричного, електронного та оптичного устаткування | 6610 | 49,1 | 166524,0 | 2099,39 | 2519,64 | 83,3 |
| виробництво транспортних засобів та устаткування | 1785 | 27,6 | 32665,7 | 1525,01 | 1988,43 | 76,7 |
| інші галузі промисловості | 2461 | 37,9 | 38005,7 | 1286,93 | 1209,46 | 106,4 |
| Виробництво та розподілення електроенергії, газу та води | 6663 | 32,7 | 173253,7 | 2166,86 | 2613,61 | 82,9 |

7.20. Динаміка кількості працівників, яким заробітну плату нараховано у межах законодавчо встановлених соціальних стандартів, що діяли у грудні відповідного року

(у % до кількості працівників, які відпрацювали 50% і більше встановленого робочого часу у грудні)

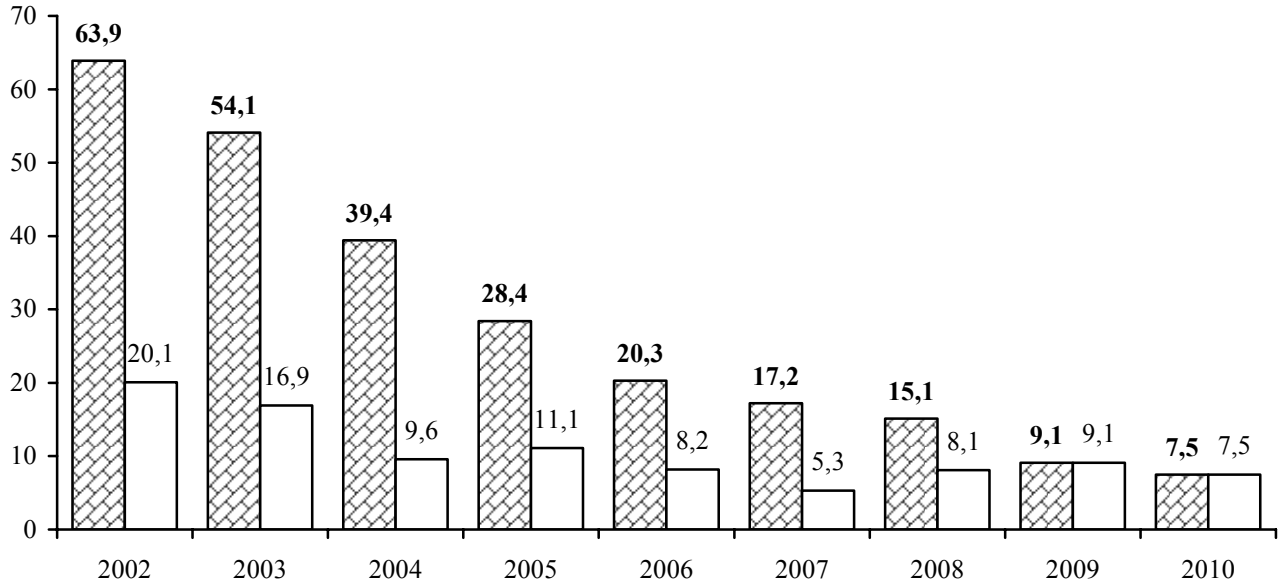

■ у межах прожиткового мінімуму для працездатної особи: 2002р. - 365 грн., 2003р. - 365 грн., 2004р. - 386.73 грн., 2005р. - 453 грн., 2006р. - 505 грн., 2007р. - 568 грн., 2008р. - 669 грн., 2009р. - 744 грн., 2010р. - 922 грн.

□ у межах мінімальної заробітної плати: 2002р. - 165 грн., 2003р. - 205 грн., 2004р. - 237 грн., 2005р. - 332 грн., 2006р. - 400 грн., 2007р. - 460 грн., 2008р. - 605 грн., 2009р. - 744 грн., 2010р. - 922 грн.

7.21. Розподіл найманих працівників за розмірами заробітної плати

(у % до кількості працівників, які відпрацювали 50% і більше встановленого робочого часу у грудні)

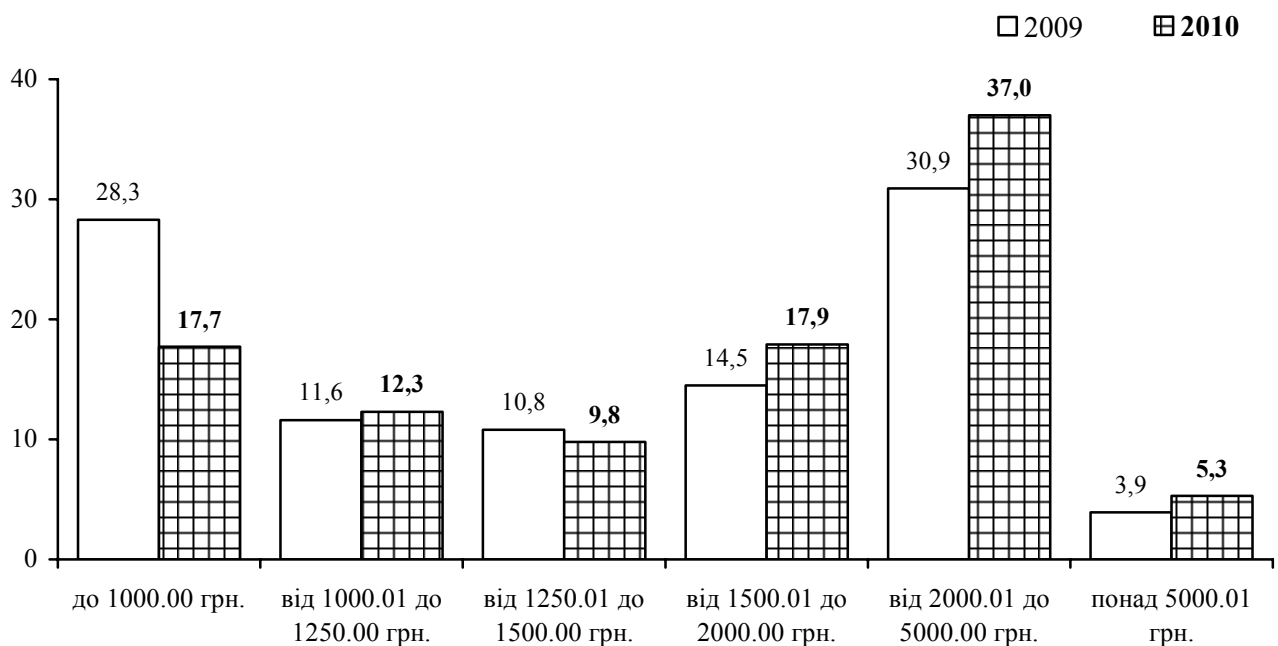

7.22. Розподіл працівників за видами економічної діяльності за розмірами нарахованої їм заробітної плати у грудні 2010 року

| | Кількість працівників, які відпрацювали 50% і більше робочого часу, встановленого на грудень, осіб | з них питома вага працівників, яким заробітна плата за грудень нарахована у межах (%) | | | | |
|---|--|---|----------------------------|-----------------------------|-----------------------------|-----------------------------|
| | | до 922,00 грн, | від 922,01 до 1000,00 грн, | від 1000,01 до 1250,00 грн, | від 1250,01 до 1500,00 грн, | від 1500,01 до 1750,00 грн, |
| Усього | 524226 | 7,5 | 10,2 | 12,3 | 9,8 | 8,8 |
| Сільське господарство, мисливство та пов'язані з ними послуги | 7022 | 19,7 | 21,3 | 18,4 | 8,1 | 5,1 |
| Лісове господарство | 3497 | 6,7 | 3,6 | 6,9 | 13,4 | 14,1 |
| Рибальство, рибництво | 388 | 5,2 | 12,1 | 24,2 | 10,3 | 24,0 |
| Промисловість | 116224 | 5,1 | 9,5 | 10,3 | 8,9 | 7,9 |
| Будівництво | 19007 | 15,7 | 17,9 | 14,3 | 8,1 | 6,9 |
| Торгівля; ремонт автомобілів, побутових виробів та предметів особистого вжитку | 49510 | 12,1 | 24,4 | 21,9 | 8,1 | 6,5 |
| Діяльність готелів та ресторанів | 6814 | 16,5 | 21,1 | 25,2 | 13,9 | 6,6 |
| Діяльність транспорту та зв'язку | 51758 | 4,6 | 5,1 | 7,9 | 6,7 | 7,0 |
| діяльність транспорту | 40660 | 3,8 | 5,2 | 6,0 | 5,1 | 5,1 |
| діяльність пошти та зв'язку | 11098 | 7,6 | 5,0 | 14,8 | 12,6 | 14,1 |
| Фінансова діяльність | 12435 | 3,7 | 5,4 | 3,9 | 4,1 | 5,0 |
| Операції з нерухомим майном, оренда, інжиніринг та надання послуг підприємцям | 33529 | 9,8 | 15,1 | 13,3 | 12,3 | 9,2 |
| дослідження та розробки | 5221 | 4,6 | 4,1 | 8,4 | 7,7 | 10,1 |
| Державне управління | 33618 | 4,3 | 2,6 | 5,5 | 7,9 | 7,8 |
| Освіта | 100495 | 6,6 | 8,7 | 12,6 | 10,6 | 10,6 |
| Охорона здоров'я та надання соціальної допомоги | 73275 | 7,6 | 5,8 | 14,5 | 14,2 | 12,2 |
| Надання комунальних та індивідуальних послуг; діяльність у сфері культури та спорту | 16654 | 10,6 | 8,6 | 10,5 | 10,6 | 8,8 |
| діяльність у сфері культури та спорту, відпочинку та розваг | 10770 | 6,0 | 7,6 | 6,7 | 10,2 | 8,1 |

Продовження табл. 7.22.

| | з них питома вага працівників, яким заробітна плата за грудень нарахована у межах (%) | | | | | |
|--|--|---|---|---|---|--------------------------|
| | від 1750,01 до 2000,00 грн, | від 2000,01 до 2500,00 грн, | від 2500,01 до 3000,00 грн, | від 3000,01 до 3500,00 грн, | від 3500,01 до 5000,00 грн, | понад 5000,01 грн, |
| Усього | 9,1 | 12,1 | 9,3 | 7,1 | 8,5 | 5,3 |
| Сільське господарство, мисливство та пов'язані з ними послуги | 3,1 | 6,2 | 3,7 | 4,4 | 3,8 | 6,2 |
| Лісове господарство | 13,0 | 19,3 | 10,3 | 5,4 | 5,7 | 1,6 |
| Рибальство, рибництво | 4,9 | 11,1 | 4,9 | 1,5 | 1,0 | 0,8 |
| Промисловість | 8,8 | 12,3 | 10,5 | 8,7 | 11,7 | 6,3 |
| Будівництво | 7,8 | 6,7 | 4,8 | 3,9 | 7,0 | 6,9 |
| Торгівля; ремонт автомобілів, побутових виробів та предметів особистого вжитку | 6,1 | 6,8 | 4,3 | 3,2 | 3,6 | 3,0 |
| Діяльність готелів та ресторанів | 6,9 | 3,5 | 2,3 | 1,8 | 1,2 | 1,0 |
| Діяльність транспорту та зв'язку | 7,2 | 12,9 | 14,0 | 11,8 | 13,4 | 9,4 |
| діяльність транспорту | 6,5 | 13,7 | 15,8 | 13,8 | 15,5 | 9,5 |
| діяльність пошти та зв'язку | 9,5 | 10,0 | 7,1 | 4,6 | 5,7 | 9,0 |
| Фінансова діяльність | 7,7 | 13,1 | 11,2 | 9,5 | 16,7 | 19,7 |
| Операції з нерухомим майном, оренда, інжиніринг та надання послуг підприємцям | 8,5 | 8,7 | 7,0 | 4,4 | 5,8 | 5,9 |
| дослідження та розробки | 10,5 | 11,7 | 11,8 | 9,0 | 11,5 | 10,6 |
| Державне управління | 7,0 | 12,8 | 11,4 | 11,3 | 18,9 | 10,5 |
| Освіта | 11,9 | 14,5 | 9,9 | 6,6 | 5,9 | 2,1 |
| Охорона здоров'я та надання соціальної допомоги | 11,3 | 15,0 | 9,0 | 5,1 | 3,9 | 1,4 |
| Надання комунальних та індивідуальних послуг; діяльність у сфері культури та спорту | 9,6 | 12,4 | 7,9 | 8,2 | 7,5 | 5,3 |
| діяльність у сфері культури та спорту, відпочинку та розваг | 11,7 | 13,8 | 8,8 | 9,7 | 10,2 | 7,2 |

7.23. Розподіл працівників за видами промислової діяльності за розмірами нарахованої їм заробітної плати у грудні 2010 року

| | Кількість працівників, які відпрацювали 50% і більше робочого часу, встановленого на грудень, осіб | з них питома вага працівників, яким заробітна плата за грудень нарахована у межах (%) | | | | |
|---|--|---|----------------------------|-----------------------------|-----------------------------|-----------------------------|
| | | до 922,00 грн, | від 922,01 до 1000,00 грн, | від 1000,01 до 1250,00 грн, | від 1250,01 до 1500,00 грн, | від 1500,01 до 1750,00 грн, |
| Промисловість | 116224 | 5,1 | 9,5 | 10,3 | 8,9 | 7,9 |
| Добувна промисловість | 13953 | 0,7 | 1,2 | 2,1 | 3,0 | 4,9 |
| добування паливно-енергетичних корисних копалин | 13631 | 0,3 | 0,5 | 1,9 | 2,9 | 4,8 |
| добування вугілля, лігніту і торфу | 10927 | 0,4 | 0,6 | 2,4 | 3,4 | 5,9 |
| добування корисних копалин, крім паливно-енергетичних | 322 | 17,7 | 32,3 | 8,4 | 8,7 | 5,6 |
| Переробна промисловість | 82361 | 6,9 | 12,9 | 13,1 | 10,1 | 7,9 |
| виробництво харчових продуктів, напоїв та тютюнових виробів | 14698 | 8,7 | 15,0 | 15,6 | 8,5 | 7,8 |
| текстильне виробництво; виробництво одягу, хутра та виробів з хутра | 9336 | 7,6 | 16,2 | 12,5 | 12,5 | 11,5 |
| виробництво шкіри, виробів з шкіри та інших матеріалів | 2262 | 3,3 | 20,8 | 17,5 | 9,1 | 12,6 |
| оброблення деревини та виробів з деревини, крім меблів | 3684 | 7,1 | 22,0 | 22,1 | 11,0 | 4,7 |
| целюлозно-паперове виробництво; видавнича діяльність | 6189 | 6,1 | 11,9 | 15,7 | 16,7 | 10,1 |
| виробництво коксу, продуктів нафтоперероблення | 1530 | 0,2 | 1,5 | 1,2 | 2,0 | 2,2 |
| хімічне виробництво | 2143 | 1,6 | 9,8 | 7,9 | 7,3 | 5,8 |
| виробництво гумових та пластмасових виробів | 2575 | 9,0 | 26,1 | 11,5 | 13,2 | 6,3 |
| виробництво іншої неметалевої мінеральної продукції | 4722 | 12,2 | 14,1 | 13,5 | 10,3 | 7,2 |
| металургійне виробництво та виробництво готових металевих виробів | 4386 | 11,5 | 11,2 | 18,6 | 11,1 | 9,2 |
| виробництво машин та устаткування | 5976 | 3,8 | 10,7 | 8,4 | 7,5 | 6,4 |
| виробництво електричного, електронного та оптичного устаткування | 12852 | 2,7 | 2,7 | 6,6 | 6,6 | 6,9 |
| виробництво транспортних засобів та устаткування | 5980 | 7,3 | 6,1 | 10,2 | 8,0 | 7,2 |
| інші галузі промисловості | 6028 | 10,3 | 24,5 | 20,7 | 16,2 | 7,3 |
| Виробництво та розподілення електроенергії, газу та води | 19910 | 0,9 | 1,2 | 4,7 | 7,9 | 9,9 |

Продовження табл. 7.23.

| | з них питома вага працівників, яким заробітна плата за грудень нарахована у межах (%) | | | | | |
|---|---|---|---|---|---|--------------------------|
| | від 1750,01 до 2000,00 грн, | від 2000,01 до 2500,00 грн, | від 2500,01 до 3000,00 грн, | від 3000,01 до 3500,00 грн, | від 3500,01 до 5000,00 грн, | понад 5000,01 грн, |
| Промисловість | 8,8 | 12,3 | 10,5 | 8,7 | 11,7 | 6,3 |
| Добувна промисловість | 6,3 | 11,7 | 12,6 | 12,3 | 25,5 | 19,7 |
| добування паливно-енергетичних корисних копалин | 6,4 | 11,7 | 12,7 | 12,5 | 26,1 | 20,2 |
| добування вугілля, лігніту і торфу | 7,5 | 12,1 | 11,0 | 10,6 | 25,2 | 20,9 |
| добування корисних копалин, крім паливно-енергетичних | 5,0 | 9,9 | 8,4 | 2,5 | 1,2 | 0,3 |
| Переробна промисловість | 8,3 | 10,8 | 9,0 | 7,5 | 9,4 | 4,1 |
| виробництво харчових продуктів, напоїв та тютюнових виробів | 8,2 | 9,9 | 6,9 | 5,9 | 9,5 | 4,0 |
| текстильне виробництво; вироб- ництво одягу, хутра та виробів з хутра | 12,7 | 12,4 | 6,7 | 3,9 | 2,9 | 1,1 |
| виробництво шкіри, виробів з шкіри та інших матеріалів | 5,3 | 8,2 | 17,1 | 2,4 | 2,3 | 1,4 |
| оброблення деревини та виробів з деревини, крім меблів | 8,1 | 7,1 | 3,9 | 4,6 | 6,4 | 3,0 |
| целюлозно-паперове виробництво; видавнича діяльність | 9,2 | 12,1 | 7,3 | 4,1 | 4,6 | 2,2 |
| виробництво коксу, продуктів нафтоперероблення | 5,0 | 12,9 | 19,8 | 20,0 | 25,4 | 9,8 |
| хімічне виробництво | 3,7 | 12,6 | 11,5 | 11,2 | 20,2 | 8,4 |
| виробництво гумових та пластмасових виробів | 8,3 | 11,1 | 4,7 | 3,3 | 3,9 | 2,6 |
| виробництво іншої неметалевої мінеральної продукції | 6,6 | 9,4 | 6,8 | 6,9 | 9,2 | 3,8 |
| металургійне виробництво та виробництво готових металевих виробів | 9,1 | 11,6 | 6,3 | 4,1 | 3,1 | 4,2 |
| виробництво машин та устаткування | 4,9 | 10,7 | 10,1 | 9,3 | 16,9 | 11,3 |
| виробництво електричного, електронного та оптичного устаткування | 10,2 | 12,8 | 14,4 | 14,4 | 17,1 | 5,6 |
| виробництво транспортних засобів та устаткування | 7,8 | 11,6 | 13,7 | 12,8 | 11,6 | 3,7 |
| інші галузі промисловості | 4,7 | 6,5 | 4,5 | 2,4 | 1,9 | 1,0 |
| Виробництво та розподілення електроенергії, газу та води | 12,7 | 19,1 | 15,2 | 11,1 | 11,6 | 5,7 |

7.24. Кількість штатних працівників у яких нарахована заробітна плата була у межах мінімальної за видами економічної діяльності за грудень 2010 року

| | Кількість працівників, які повністю відпрацювали місяць, осіб | з них мають нарахування в розмірі мінімальної заробітної плати, встановленої законодавством (922 грн.) | |
|---|---|--|--|
| | | усього, осіб | у % до кількості працівників, які повністю відпрацювали місяць |
| Усього | 405347 | 12530 | 3,1 |
| Сільське господарство, мисливство та пов'язані з ними послуги | 5062 | 503 | 9,9 |
| Лісове господарство | 2597 | 39 | 1,5 |
| Рибальство, рибництво | 234 | - | - |
| Промисловість | 80308 | 603 | 0,8 |
| Будівництво | 12297 | 302 | 2,5 |
| Торгівля; ремонт автомобілів, побутових виробів та предметів особистого вжитку | 39274 | 1276 | 3,2 |
| Діяльність готелів та ресторанів | 4719 | 99 | 2,1 |
| Діяльність транспорту та зв'язку | 36604 | 455 | 1,2 |
| діяльність транспорту | 28890 | 445 | 1,5 |
| діяльність пошти та зв'язку | 7714 | 10 | 0,1 |
| Фінансова діяльність | 9791 | 256 | 2,6 |
| Операції з нерухомим майном, оренда, інжиніринг та надання послуг підприємцям | 27248 | 1864 | 6,8 |
| дослідження та розробки | 4108 | 111 | 2,7 |
| Державне управління | 26122 | 378 | 1,4 |
| Освіта | 91000 | 3356 | 3,7 |
| Охорона здоров'я та надання соціальної допомоги | 56490 | 2479 | 4,4 |
| Надання комунальних та індивідуальних послуг; діяльність у сфері культури та спорту | 13601 | 920 | 6,8 |
| діяльність у сфері культури та спорту, відпочинку та розваг | 9373 | 314 | 3,4 |

7.25. Кількість штатних працівників у яких нарахована заробітна плата була у межах мінімальної за видами промислової діяльності за грудень 2010 року

| | Кількість працівників, які повністю відпрацювали місяць, осіб | з них мають нарахування в розмірі мінімальної заробітної плати, встановленої законодавством (922 грн.) | |
|---|---|--|--|
| | | усього, осіб | у % до кількості працівників, які повністю відпрацювали місяць |
| Промисловість | 80308 | 603 | 0,8 |
| Добувна промисловість | 9265 | 14 | 0,2 |
| добування паливно-енергетичних корисних копалин | 9039 | 14 | 0,2 |
| добування вугілля, лігніту і торфу | 6959 | 14 | 0,2 |
| добування корисних копалин, крім паливно-енергетичних | 226 | - | - |
| Переробна промисловість | 54690 | 584 | 1,1 |
| виробництво харчових продуктів, напоїв та тютюнових виробів | 10085 | 378 | 3,7 |
| текстильне виробництво; виробництво одягу, хутра та виробів з хутра | 6784 | 64 | 0,9 |
| виробництво шкіри, виробів з шкіри та інших матеріалів | 2020 | - | - |
| оброблення деревини та виробів з деревини, крім меблів | 2817 | 19 | 0,7 |
| целюлозно-паперове виробництво; видавнича діяльність | 4649 | - | - |
| виробництво коксу, продуктів нафтоперероблення | 1004 | - | - |
| хімічне виробництво | 1589 | - | - |
| виробництво гумових та пластмасових виробів | 1913 | 21 | 1,1 |
| виробництво іншої неметалевої мінеральної продукції | 2219 | 13 | 0,6 |
| металургійне виробництво та виробництво готових металевих виробів | 1882 | - | - |
| виробництво машин та устаткування | 4262 | 6 | 0,1 |
| виробництво електричного, електронного та оптичного устаткування | 8487 | 41 | 0,5 |
| виробництво транспортних засобів та устаткування | 2697 | - | - |
| інші галузі промисловості | 4282 | 42 | 1,0 |
| Виробництво та розподілення електроенергії, газу та води | 16353 | 5 | 0,0 |

7.26. Динаміка нарахованого фонду оплати праці за видами економічної діяльності

| | 2000 | 2005 | 2006 | 2007 | 2008 | 2009 | 2010 |
|--|------------------|------------------|------------------|------------------|-------------------|-------------------|-------------------|
| | тис.грн. | | | | | | |
| Усього | 1628887,3 | 4974647,1 | 6424968,9 | 8315447,2 | 11105253,1 | 11134693,1 | 12923678,6 |
| Сільське господарство, мисливство та пов'язані з ними послуги | 59498,0 | 89737,5 | 102227,3 | 115291,9 | 174848,3 | 176226,9 | 149867,2 |
| Лісове господарство | 17625,4 | 58572,6 | 66727,1 | 79188,7 | 79777,0 | 66946,4 | 79078,4 |
| Рибальство, рибництво | 1136,9 | 3893,3 | 4646,8 | 5802,9 | 6195,4 | 6513,1 | 6564,5 |
| Промисловість | 545800,4 | 1387265,2 | 1694888,3 | 2113659,5 | 2714402,2 | 2714417,1 | 3204128,2 |
| Будівництво | 94944,8 | 243058,9 | 329897,0 | 414954,4 | 533651,2 | 374869,4 | 400662,1 |
| Торгівля; ремонт автомобілів, побутових виробів та предметів особистого вжитку | 97365,8 | 336483,8 | 477630,0 | 661385,0 | 904026,3 | 808028,2 | 957609,2 |
| Діяльність готелів та ресторанів | 8625,3 | 26648,3 | 39376,0 | 52075,9 | 85051,4 | 77413,3 | 106307,2 |
| Діяльність транспорту та зв'язку | 233053,1 | 704250,6 | 882365,9 | 1129152,0 | 1449541,5 | 1457360,3 | 1698161,6 |
| діяльність транспорту | 185424,3 | 547205,8 | 686999,1 | 893827,1 | 1144176,2 | 1119663,6 | 1359331,3 |
| діяльність пошти та зв'язку | 47628,8 | 157044,8 | 195366,8 | 235324,9 | 305365,3 | 337696,7 | 338830,3 |
| Фінансова діяльність | 43126,7 | 168251,9 | 234896,6 | 376603,8 | 570533,9 | 500953,1 | 546843,6 |
| Операції з нерухомим майном, оренда, інжиніринг та надання послуг підприємцям | 85809,7 | 287320,4 | 402852,9 | 543171,1 | 694356,6 | 666983,1 | 738243,7 |
| дослідження та розробки | 28717,0 | 76926,4 | 100726,6 | 122044,8 | 155152,8 | 148025,2 | 147554,0 |
| Державне управління | 116320,7 | 345869,3 | 502586,1 | 613955,7 | 857238,4 | 859468,6 | 1021610,7 |
| Освіта | 169834,6 | 730688,8 | 930958,1 | 1266222,1 | 1733614,8 | 1959321,1 | 2265516,2 |
| Охорона здоров'я та надання соціальної допомоги | 122807,8 | 451371,8 | 567014,6 | 738512,5 | 990808,5 | 1108702,0 | 1359989,3 |
| Надання комунальних та індивідуальних послуг; діяльність у сфері культури і спорту | 32428,4 | 141234,7 | 188902,2 | 205471,7 | 311207,6 | 357490,5 | 389096,7 |
| діяльність у сфері культури і спорту, відпочинку та розваг | 22176,8 | 104110,0 | 144920,4 | 152881,6 | 231963,5 | 266197,8 | 277375,5 |

7.27. Динаміка нарахованого фонду оплати праці за видами промислової діяльності

| | 2000 | 2005 | 2006 | 2007 | 2008 | 2009 | 2010 |
|---|-----------------|------------------|------------------|------------------|------------------|------------------|------------------|
| | тис.грн. | | | | | | |
| Промисловість | 545800,4 | 1387265,2 | 1694888,3 | 2113659,5 | 2714402,2 | 2714417,1 | 3204128,2 |
| Добувна промисловість | 87971,4 | 224760,0 | 282850,5 | 366122,0 | 501527,2 | 537836,9 | 606457,1 |
| добування паливно-енергетичних корисних копалин | 81314,9 | 212445,1 | 269776,3 | 350939,8 | 486921,7 | 528737,7 | 601641,9 |
| добування вугілля, лігніту і торфу | 60484,5 | 150829,2 | 197896,7 | 263077,8 | 373604,8 | 403682,3 | 469383,1 |
| добування корисних копалин, крім паливно-енергетичних | 6656,5 | 12314,9 | 13074,2 | 15182,2 | 14605,5 | 9099,2 | 4815,2 |
| Переробна промисловість | 362392,0 | 936114,4 | 1147943,1 | 1414818,7 | 1773279,8 | 1648278,9 | 1993924,1 |
| виробництво харчових продуктів, напоїв та тютюнових виробів | 87000,0 | 164864,5 | 196248,9 | 231703,1 | 303258,6 | 310019,0 | 359905,3 |
| текстильне виробництво; виробництво одягу, хутра та виробів з хутра | 37921,3 | 100052,3 | 119006,5 | 139427,5 | 155706,1 | 151292,1 | 183157,8 |
| виробництво шкіри, виробів з шкіри та інших матеріалів | 7100,6 | 14234,0 | 17377,3 | 23534,5 | 28893,3 | 26951,2 | 40051,7 |
| оброблення деревини та виробів з деревини, крім меблів | 3501,5 | 26501,9 | 32830,0 | 49968,2 | 66170,3 | 61464,8 | 78632,5 |
| целюлозно-паперове виробництво; видавнича діяльність | 26486,1 | 65269,1 | 83328,7 | 100213,9 | 125069,3 | 100574,8 | 118496,9 |
| виробництво коксу, продуктів нафтоперероблення | 12964,7 | 33098,8 | 37358,3 | 37607,1 | 42226,1 | 43547,7 | 52827,3 |
| хімічне виробництво | 15163,4 | 23851,2 | 29893,0 | 38814,0 | 52518,1 | 53150,7 | 66310,3 |
| виробництво гумових та пластмасових виробів | 3331,0 | 23879,8 | 37008,0 | 49228,6 | 57988,7 | 49476,4 | 52395,6 |
| виробництво іншої неметалевої мінеральної продукції | 31235,4 | 93091,4 | 107842,5 | 129883,7 | 160106,2 | 123678,4 | 135708,0 |
| металургійне виробництво та виробництво готових металевих виробів | 7691,5 | 23388,6 | 28855,1 | 42535,3 | 96800,4 | 77125,6 | 93783,2 |
| виробництво машин та устаткування | 45537,9 | 110834,1 | 137042,2 | 157494,2 | 165194,7 | 182311,5 | 197961,4 |
| виробництво електричного, електронного та оптичного устаткування | 35970,2 | 120213,5 | 145511,3 | 192271,7 | 238218,1 | 277207,2 | 374001,0 |
| виробництво транспортних засобів та устаткування | 28526,3 | 92632,2 | 122645,8 | 155016,1 | 197395,5 | 120728,0 | 144168,9 |
| інші галузі промисловості | 19962,1 | 44203,0 | 52995,5 | 67120,8 | 83734,4 | 70751,5 | 96524,2 |
| Виробництво та розподілення електроенергії, газу та води | 95437,0 | 226390,8 | 264094,7 | 332718,8 | 439595,2 | 528301,3 | 603747,0 |

7.28. Структура нарахованого фонду оплати праці за видами економічної діяльності у 2010 році

| | Фонд оплати праці штатних працівників, тис. грн. | Питома вага у фонді оплати праці (у %) | | | Нараховано за невідпрацьований час із фонду оплати праці, у % |
|---|--|--|-----------------------------------|---|---|
| | | фонду основної заробітної плати | фонду додаткової заробітної плати | інших заохочувальних та компенсаційних виплат | |
| Усього | 12923678,6 | 62,6 | 32,3 | 5,1 | 8,9 |
| Сільське господарство, мисливство та пов'язані з ними послуги | 149867,2 | 83,8 | 15,6 | 0,6 | 5,5 |
| Лісове господарство | 79078,4 | 74,8 | 22,8 | 2,4 | 9,1 |
| Рибальство, рибництво | 6564,5 | 67,4 | 28,5 | 4,1 | 7,0 |
| Промисловість | 3204128,2 | 63,6 | 32,3 | 4,1 | 9,2 |
| Будівництво | 400662,1 | 71,8 | 22,0 | 6,2 | 8,4 |
| Торгівля; ремонт автомобілів, побутових виробів та предметів особистого вжитку | 957609,2 | 77,3 | 21,9 | 0,8 | 6,1 |
| Діяльність готелів та ресторанів | 106307,2 | 86,0 | 13,2 | 0,8 | 6,6 |
| Діяльність транспорту та зв'язку | 1698161,6 | 58,0 | 32,7 | 9,3 | 9,2 |
| діяльність транспорту | 1359331,3 | 55,5 | 35,3 | 9,2 | 9,6 |
| діяльність пошти та зв'язку | 338830,3 | 68,2 | 22,1 | 9,7 | 7,8 |
| Фінансова діяльність | 546843,6 | 65,4 | 31,2 | 3,4 | 8,2 |
| Операції з нерухомим майном, оренда, інжиніринг та надання послуг підприємцям | 738243,7 | 72,1 | 25,3 | 2,6 | 7,3 |
| дослідження та розробки | 147554,0 | 63,6 | 33,4 | 3,0 | 8,6 |
| Державне управління | 1021610,7 | 38,9 | 50,9 | 10,2 | 8,4 |
| Освіта | 2265516,2 | 57,9 | 36,1 | 6,0 | 11,0 |
| Охорона здоров'я та надання соціальної допомоги | 1359989,3 | 65,5 | 31,3 | 3,2 | 9,0 |
| Надання комунальних та індивідуальних послуг; діяльність у сфері культури та спорту | 389096,7 | 70,0 | 27,1 | 2,9 | 7,1 |
| діяльність у сфері культури та спорту, відпочинку та розваг | 277375,5 | 64,6 | 31,9 | 3,5 | 7,4 |

7.29. Структура нарахованого фонду оплати праці за видами промислової діяльності у 2010 році

| | Фонд оплати праці штатних працівників, тис.грн. | Питома вага у фонді оплати праці (у %) | | | Нараховано за невідпрацьований час із фонду оплати праці, у % |
|---|---|--|-----------------------------------|---|---|
| | | фонду основної заробітної плати | фонду додаткової заробітної плати | інших заохочувальних та компенсаційних виплат | |
| Промисловість | 3204128,2 | 63,6 | 32,3 | 4,1 | 9,2 |
| Добувна промисловість | 606457,1 | 50,9 | 43,0 | 6,1 | 13,1 |
| добування паливно-енергетичних корисних копалин | 601641,9 | 50,6 | 43,3 | 6,1 | 13,1 |
| добування вугілля, лігніту і торфу | 469383,1 | 50,0 | 47,5 | 2,5 | 14,6 |
| добування корисних копалин, крім паливно-енергетичних | 4815,2 | 83,0 | 14,2 | 2,8 | 5,2 |
| Переробна промисловість | 1993924,1 | 67,2 | 29,6 | 3,2 | 8,2 |
| виробництво харчових продуктів, напоїв та тютюнових виробів | 359905,3 | 65,5 | 28,9 | 5,6 | 7,2 |
| текстильне виробництво; виробництво одягу, хутра та виробів з хутра | 183157,8 | 76,4 | 22,8 | 0,8 | 7,1 |
| виробництво шкіри, виробів з шкіри та інших матеріалів | 40051,7 | 86,3 | 13,4 | 0,3 | 4,5 |
| оброблення деревини та виробів з деревини, крім меблів | 78632,5 | 71,6 | 27,4 | 1,0 | 7,5 |
| целюлозно-паперове виробництво; видавнича діяльність | 118496,9 | 77,7 | 20,5 | 1,8 | 8,1 |
| виробництво коксу, продуктів нафтоперероблення | 52827,3 | 49,4 | 45,4 | 5,2 | 8,9 |
| хімічне виробництво | 66310,3 | 67,3 | 28,7 | 4,0 | 6,9 |
| виробництво гумових та пластмасових виробів | 52395,6 | 77,3 | 22,5 | 0,2 | 6,6 |
| виробництво іншої неметалевої мінеральної продукції | 135708,0 | 71,3 | 26,1 | 2,6 | 7,5 |
| металургійне виробництво та виробництво готових металевих виробів | 93783,2 | 65,4 | 33,1 | 1,5 | 17,7 |
| виробництво машин та устаткування | 197961,4 | 61,6 | 33,8 | 4,6 | 8,8 |
| виробництво електричного, електронного та оптичного устаткування | 374001,0 | 58,7 | 37,0 | 4,3 | 8,1 |
| виробництво транспортних засобів та устаткування | 144168,9 | 64,5 | 33,0 | 2,5 | 9,6 |
| інші галузі промисловості | 96524,2 | 79,3 | 19,9 | 0,8 | 6,9 |
| Виробництво та розподілення електроенергії, газу та води | 603747,0 | 64,8 | 30,2 | 5,0 | 8,6 |

7.30. Середньомісячна номінальна заробітна плата за видами економічної діяльності у січні – грудні 2010 року

| | січень | лютий | березень | квітень | травень | червень |
|---|--|----------------|----------------|----------------|----------------|----------------|
| | у середньому на одного штатного працівника; грн. | | | | | |
| Усього | 1631,62 | 1739,95 | 1838,49 | 1805,19 | 1882,52 | 2077,25 |
| Сільське господарство, мисливство та пов'язані з ними послуги | 1240,11 | 1309,17 | 1377,91 | 1509,26 | 1482,47 | 1555,00 |
| Лісове господарство | 1250,18 | 1460,54 | 1667,94 | 1615,68 | 1624,87 | 1811,78 |
| Рибальство, рибництво | 1046,42 | 1744,44 | 1817,87 | 1161,95 | 1255,09 | 1368,09 |
| Промисловість | 1792,61 | 1873,08 | 2070,17 | 2010,91 | 2028,82 | 2146,77 |
| Будівництво | 988,38 | 1301,63 | 1275,30 | 1258,44 | 1317,42 | 1351,79 |
| Торгівля; ремонт автомобілів, побутових виробів та предметів особистого вжитку | 1372,00 | 1430,13 | 1440,61 | 1649,81 | 1478,91 | 1568,76 |
| Діяльність готелів та ресторанів | 1142,28 | 1138,84 | 1131,87 | 1182,21 | 1253,38 | 1141,44 |
| Діяльність транспорту та зв'язку | 2231,11 | 2478,17 | 2782,49 | 2454,35 | 2434,49 | 2589,71 |
| діяльність транспорту | 1818,15 | 2559,00 | 2686,54 | 2498,68 | 2510,30 | 2677,01 |
| діяльність пошти та зв'язку | 2439,71 | 2190,98 | 3123,63 | 2296,27 | 2165,20 | 2281,79 |
| Фінансова діяльність | 3193,95 | 3256,81 | 3357,35 | 3430,66 | 3733,46 | 3684,34 |
| Операції з нерухомим майном, оренда, інжиніринг та надання послуг підприємцям | 1475,13 | 1545,82 | 1633,36 | 1601,11 | 1652,69 | 1712,74 |
| дослідження та розробки | 1772,77 | 2104,47 | 2162,66 | 1987,36 | 2098,24 | 2305,98 |
| Державне управління | 2031,18 | 2133,02 | 2219,88 | 2199,75 | 2264,40 | 2783,76 |
| Освіта | 1550,99 | 1619,16 | 1646,89 | 1630,38 | 1864,24 | 2295,48 |
| Охорона здоров'я та надання соціальної допомоги | 1195,36 | 1309,34 | 1327,06 | 1317,31 | 1518,23 | 1653,12 |
| Надання комунальних та індивідуальних послуг; діяльність у сфері культури та спорту | 1645,40 | 1711,37 | 1747,13 | 1709,11 | 1786,01 | 1998,19 |
| діяльність у сфері культури та спорту, відпочинку та розваг | 1818,08 | 1862,68 | 1918,07 | 1881,00 | 1999,87 | 2269,71 |

Продовження табл. 7.30.

| | липень | серпень | вересень | жовтень | листопад | грудень |
|--|--|----------------|----------------|----------------|----------------|----------------|
| | у середньому на одного штатного працівника; грн. | | | | | |
| Усього | 2073,41 | 2016,43 | 2084,33 | 1990,17 | 2017,90 | 2252,23 |
| Сільське господарство, мисливство та пов'язані | | | | | | |
| з ними послуги | 1624,49 | 1741,64 | 1530,53 | 1670,36 | 1561,31 | 1849,10 |
| Лісове господарство | 1793,50 | 1853,32 | 1929,69 | 1875,81 | 1907,06 | 1980,47 |
| Рибальство, рибництво | 1310,75 | 1208,17 | 1221,46 | 1265,53 | 1291,69 | 1479,19 |
| Промисловість | 2192,43 | 2236,51 | 2256,67 | 2232,66 | 2268,24 | 2443,08 |
| Будівництво | 1344,26 | 1397,79 | 1454,89 | 1498,69 | 1530,92 | 1758,39 |
| Торгівля; ремонт автомо- блів, побутових виробів та предметів особистого вжитку | 1600,88 | 1623,07 | 1614,11 | 1629,01 | 1623,04 | 1715,40 |
| Діяльність готелів та ресторанів | 1163,53 | 1232,94 | 1235,96 | 1220,95 | 1240,05 | 1388,40 |
| Діяльність транспорту та зв'язку | 2778,85 | 2800,74 | 2967,89 | 2696,39 | 2670,42 | 2876,92 |
| діяльність транспорту | 2877,24 | 2973,47 | 3129,34 | 2769,71 | 2738,02 | 2997,60 |
| діяльність пошти та зв'язку | 2434,32 | 2191,08 | 2393,21 | 2435,14 | 2423,91 | 2436,68 |
| Фінансова діяльність | 3977,62 | 3721,22 | 3476,38 | 3626,46 | 3713,43 | 4098,52 |
| Операції з нерухомим май- ном, оренда, інжиніринг та надання послуг підприємцям | 1738,65 | 1727,53 | 1728,98 | 1710,96 | 1785,90 | 2030,35 |
| дослідження та розробки | 2335,59 | 2204,52 | 2325,99 | 2251,85 | 2383,65 | 3029,86 |
| Державне управління | 2925,10 | 2860,39 | 2549,69 | 2434,92 | 2704,20 | 2999,24 |
| Освіта | 2098,78 | 1773,76 | 2190,84 | 1837,59 | 1802,92 | 2081,29 |
| Охорона здоров'я та надан- ня соціальної допомоги | 1547,01 | 1506,68 | 1484,63 | 1498,26 | 1512,36 | 1848,08 |
| Надання комунальних та індивідуальних послуг; діяльність у сфері культури та спорту | 1963,73 | 1909,33 | 1910,05 | 1898,69 | 1989,17 | 2267,95 |
| діяльність у сфері культури та спорту, відпочинку та розваг | 2218,84 | 2140,43 | 2111,58 | 2121,01 | 2255,05 | 2581,59 |

7.31. Середньомісячна номінальна заробітна плата за видами промислової діяльності у січні - грудні 2010 року

| | січень | лютий | березень | квітень | травень | червень |
|---|--|----------------|----------------|----------------|----------------|----------------|
| | у середньому на одного штатного працівника; грн. | | | | | |
| Промисловість | 1792,61 | 1873,08 | 2070,17 | 2010,91 | 2028,82 | 2146,77 |
| Добувна промисловість | 2949,62 | 3223,89 | 3451,63 | 3192,67 | 3100,22 | 3271,68 |
| добування паливно-енергетичних корисних копалин | 3003,06 | 3276,83 | 3506,91 | 3237,72 | 3143,13 | 3319,73 |
| добування вугілля, лігніту і торфу | 3004,80 | 3043,13 | 3453,79 | 3212,59 | 3088,75 | 3236,29 |
| добування корисних копалин, крім паливно-енергетичних | 643,10 | 894,83 | 996,63 | 1207,90 | 1185,54 | 1177,18 |
| Переробна промисловість | 1495,59 | 1583,65 | 1768,41 | 1739,31 | 1776,11 | 1895,66 |
| виробництво харчових продуктів, напоїв та тютюнових виробів | 1836,59 | 1567,09 | 1805,94 | 1659,60 | 1811,47 | 1947,50 |
| текстильне виробництво; виробництво одягу, хутра та виробів з хутра | 1213,93 | 1381,84 | 1452,90 | 1428,88 | 1411,07 | 1528,38 |
| виробництво шкіри, виробів з шкіри та інших матеріалів | 1181,33 | 1397,72 | 1396,03 | 1366,20 | 1435,52 | 1417,43 |
| оброблення деревини та виробів з деревини, крім меблів | 1278,83 | 1432,42 | 1543,48 | 1491,66 | 1596,12 | 1660,40 |
| целюлозно-паперове виробництво; видавнича діяльність | 1319,07 | 1346,50 | 1363,12 | 1347,36 | 1220,90 | 1283,44 |
| виробництво коксу, продуктів нафтоперероблення | 2182,93 | 2248,04 | 2601,16 | 3371,80 | 2491,11 | 2831,58 |
| хімічне виробництво | 2084,00 | 2110,61 | 2419,13 | 2512,45 | 2694,99 | 2443,06 |
| виробництво гумових та пластмасових виробів | 1194,01 | 1397,49 | 1809,58 | 1455,62 | 1607,74 | 1952,05 |
| виробництво іншої неметалевої мінеральної продукції | 1144,10 | 1263,06 | 1636,93 | 1704,14 | 1808,90 | 1831,42 |
| металургійне виробництво та виробництво готових металевих виробів | 1050,29 | 1207,70 | 1480,11 | 1464,37 | 1489,96 | 1706,40 |
| виробництво машин та устаткування | 2017,69 | 2177,53 | 2342,41 | 2335,95 | 2261,18 | 2395,58 |
| виробництво електричного, електронного та оптичного устаткування | 1772,59 | 2024,17 | 2209,38 | 2209,46 | 2408,14 | 2501,48 |
| виробництво транспортних засобів та устаткування | 1359,70 | 1574,50 | 1787,42 | 1792,37 | 1617,87 | 1920,39 |
| інші галузі промисловості | 980,17 | 1120,17 | 1213,57 | 1123,14 | 1183,28 | 1288,29 |
| Виробництво та розподілення електроенергії, газу та води | 2255,75 | 2164,54 | 2387,96 | 2338,33 | 2371,35 | 2439,05 |

Продовження табл. 7.31.

| | липень | серпень | вересень | жовтень | листопад | грудень |
|---|--|----------------|----------------|----------------|----------------|----------------|
| | у середньому на одного штатного працівника; грн. | | | | | |
| Промисловість | 2192,43 | 2236,51 | 2256,67 | 2232,66 | 2268,24 | 2443,08 |
| Добувна промисловість | 3447,79 | 3666,00 | 3662,48 | 3509,92 | 3612,64 | 3706,25 |
| добування паливно-енергетичних корисних копалин | 3499,71 | 3719,54 | 3714,49 | 3563,98 | 3668,49 | 3762,26 |
| добування вугілля, лігніту і торфу | 3424,70 | 3584,85 | 3601,76 | 3545,47 | 3694,67 | 3759,06 |
| добування корисних копалин, крім паливно-енергетичних | 1187,09 | 1360,36 | 1492,86 | 1235,73 | 1250,58 | 1342,90 |
| Переробна промисловість | 1903,20 | 1912,27 | 1969,94 | 1940,79 | 1977,15 | 2138,82 |
| виробництво харчових продуктів, напоїв та тютюнових виробів | 1959,46 | 2024,35 | 2007,16 | 1983,68 | 1940,11 | 2052,77 |
| текстильне виробництво; виробництво одягу, хутра та виробів з хутра | 1540,39 | 1501,97 | 1573,11 | 1579,74 | 1651,71 | 1696,72 |
| виробництво шкіри, виробів з шкіри та інших матеріалів | 1388,16 | 1381,17 | 1577,19 | 1633,81 | 1721,29 | 1784,24 |
| оброблення деревини та виробів з деревини, крім меблів | 1712,28 | 1710,87 | 1716,73 | 1742,91 | 1821,07 | 2144,56 |
| целюлозно-паперове виробництво; видавнича діяльність | 1603,01 | 1500,73 | 1570,18 | 1788,69 | 1705,09 | 1936,45 |
| виробництво коксу, продуктів нафтоперероблення | 2847,45 | 3037,56 | 3213,22 | 2942,94 | 3018,43 | 3286,86 |
| хімічне виробництво | 2537,88 | 2581,57 | 2496,51 | 2532,99 | 2539,23 | 2721,59 |
| виробництво гумових та пластмасових виробів | 1523,13 | 1583,60 | 1937,35 | 1535,62 | 1554,80 | 1898,97 |
| виробництво іншої неметалевої мінеральної продукції | 1862,19 | 1925,66 | 1836,05 | 1884,91 | 1923,16 | 1926,27 |
| металургійне виробництво та виробництво готових металевих виробів | 1571,02 | 1569,70 | 1657,49 | 1652,25 | 1699,06 | 1775,40 |
| виробництво машин та устаткування | 2574,68 | 2548,27 | 2618,54 | 2490,15 | 2458,93 | 2805,26 |
| виробництво електричного, електронного та оптичного устаткування | 2327,86 | 2355,24 | 2440,00 | 2342,27 | 2476,86 | 2799,21 |
| виробництво транспортних засобів та устаткування | 2027,25 | 1964,88 | 2111,04 | 1992,72 | 2083,33 | 2134,25 |
| інші галузі промисловості | 1258,27 | 1258,50 | 1308,57 | 1322,12 | 1367,76 | 1393,81 |
| Виробництво та розподілення електроенергії, газу та води | 2563,28 | 2628,80 | 2503,59 | 2587,91 | 2561,77 | 2846,16 |

7.32. Динаміка сум заборгованості⁶ з виплати заробітної плати (на початок відповідного року; млн.грн.)

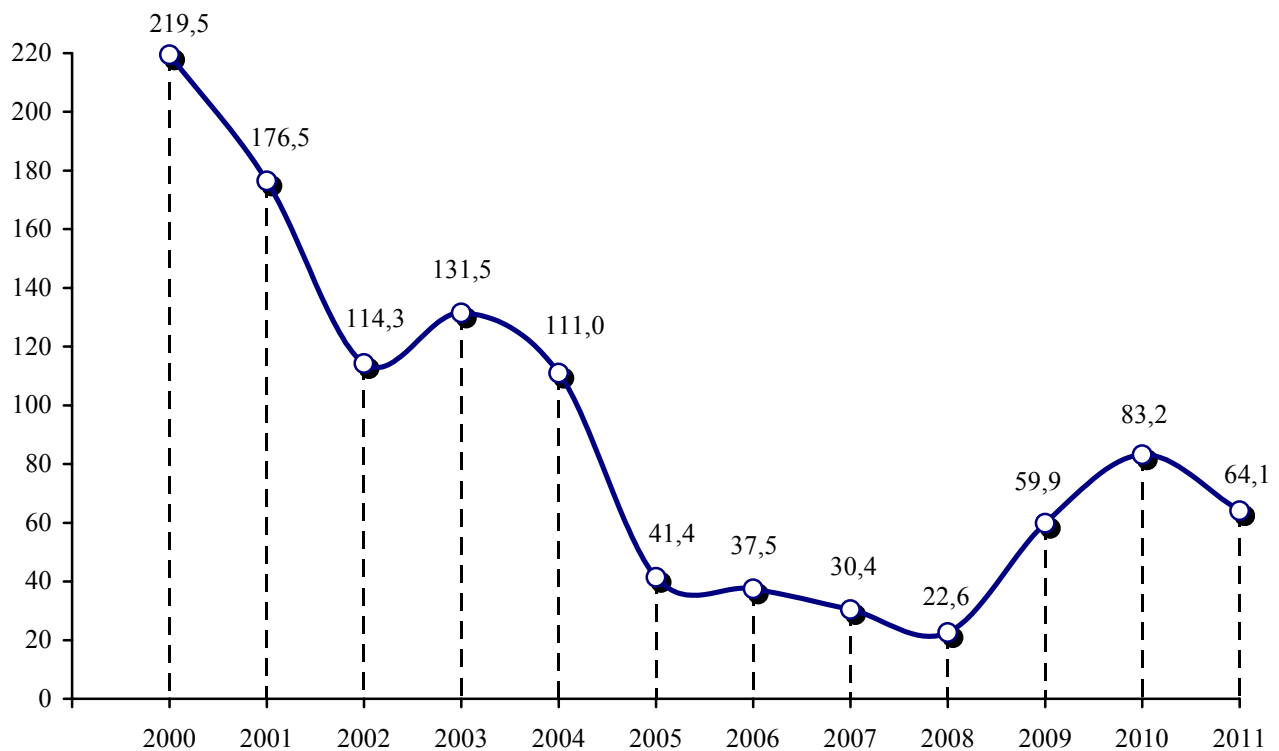

7.33. Динаміка сум заборгованості⁷ з виплати заробітної плати (у % до початку року)

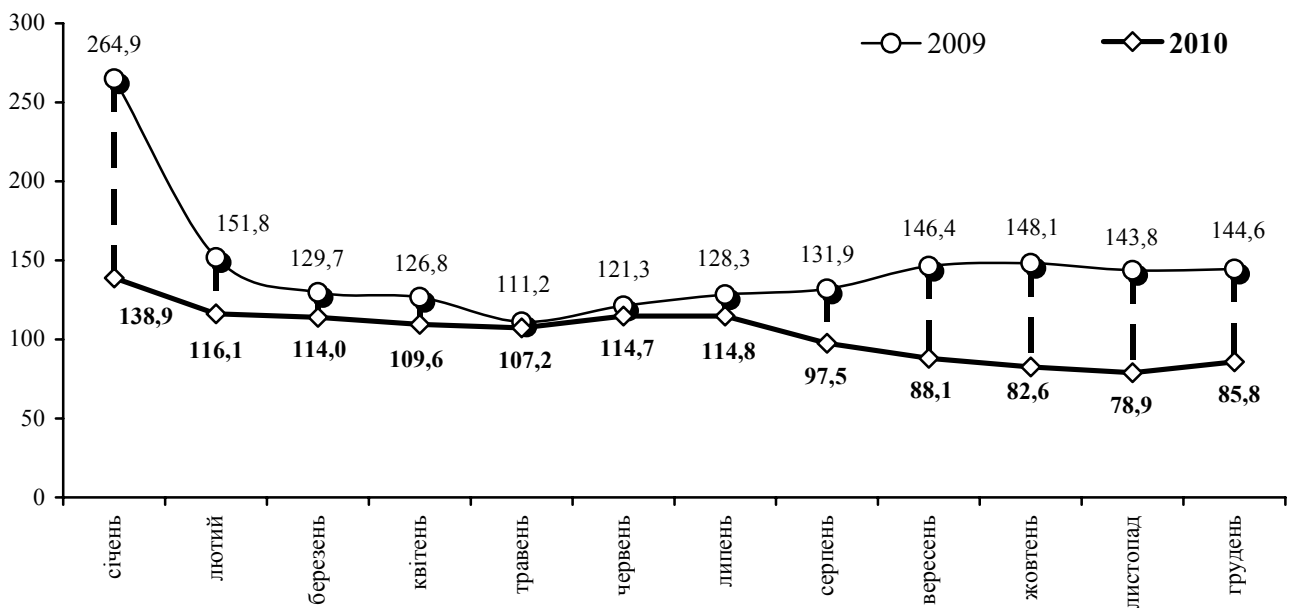

⁶ З урахуванням економічно неактивних підприємств.

⁷ По економічно активних підприємствах.

7.34. Динаміка сум заборгованості з виплати заробітної плати в економіці у розрізі міст і районів

| | 2002 | 2005 | 2006 | 2007 | 2008 | 2009 | 2010 | 2011 |
|--------------------------|----------------------|----------------|----------------|----------------|----------------|----------------|----------------|----------------|
| | на 1 січня; тис.грн. | | | | | | | |
| Усього по області | 114299,7 | 41402,7 | 37509,5 | 30396,5 | 22593,6 | 59853,8 | 83156,1 | 64055,5 |
| м.Львів | 43835,3 | 16647,0 | 14964,3 | 13850,2 | 10472,2 | 29890,7 | 39948,5 | 33508,7 |
| м.Борислав | 2107,3 | 2262,1 | 2375,9 | 2138,8 | 1755,4 | 1843,5 | 2844,0 | 3314,4 |
| м.Дрогобич | 5747,1 | 1968,8 | 1448,1 | 1803,0 | 1299,0 | 2535,9 | 7207,8 | 6888,1 |
| м.Моршин | - | 2,0 | - | 2,1 | - | - | 78,3 | - |
| м.Новий Розділ | - | 2489,9 | 1081,6 | 1282,1 | 1561,0 | 2843,5 | 3264,7 | 941,1 |
| м.Самбір | 1270,5 | 491,9 | 453,8 | 384,0 | 236,0 | 1103,3 | 788,7 | 898,8 |
| м.Стрий | 2366,1 | 345,7 | 510,9 | 527,3 | 709,6 | 1440,9 | 3551,1 | 3920,7 |
| м.Трускавець | 379,8 | 115,1 | 187,0 | 638,5 | 97,8 | 320,3 | 900,0 | 1839,6 |
| м.Червоноград | 7737,7 | 5840,7 | 3331,7 | 1987,6 | 1153,7 | 1554,9 | 2306,0 | 1646,1 |
| Бродівський | 2388,9 | 673,3 | 559,4 | 559,0 | 462,8 | 1126,7 | 1329,7 | 738,6 |
| Буський | 2021,3 | 264,7 | 202,7 | 6,7 | - | - | 88,0 | - |
| Городоцький | 2000,0 | 618,0 | 728,5 | 113,1 | 158,4 | 300,9 | 75,0 | - |
| Дрогобицький | 1158,4 | 318,1 | 171,9 | 157,6 | 26,9 | 330,2 | 340,6 | 88,7 |
| Жидачівський | 2390,1 | 670,2 | 550,9 | 290,2 | 58,4 | 107,7 | 2516,2 | 301,4 |
| Жовківський | 2192,0 | 591,7 | 504,9 | 373,6 | 237,1 | 672,6 | 757,8 | 256,2 |
| Золочівський | 2444,5 | 650,1 | 457,7 | 492,3 | 144,0 | 799,1 | 247,1 | 40,9 |
| Кам'янка-Бузький | 1049,0 | 482,4 | 239,4 | 237,6 | 198,8 | 217,1 | 201,0 | 43,6 |
| Миколаївський | 6535,8 | 299,7 | 615,4 | 303,6 | 329,7 | 474,3 | 272,7 | 122,8 |
| Мостиський | 327,1 | 43,6 | 28,2 | 9,7 | - | 2,3 | 12,4 | 47,3 |
| Перемишлянський | 1474,1 | 590,8 | 649,9 | 435,6 | 439,0 | 490,3 | 440,0 | 83,0 |
| Пустомитівський | 1823,5 | 651,8 | 778,8 | 169,0 | 70,1 | 4442,3 | 2022,0 | 1589,4 |
| Радехівський | 1968,6 | 229,7 | 205,4 | 169,6 | 205,3 | 599,4 | 1084,2 | - |
| Самбірський | 1344,1 | 601,2 | 121,8 | 101,0 | 43,3 | 8,1 | 31,8 | - |
| Сколівський | 236,6 | 108,6 | 161,5 | 61,7 | 15,4 | 479,6 | 183,6 | 83,6 |
| Сокальський | 15140,3 | 108,6 | 5385,2 | 2243,8 | 1758,9 | 4508,2 | 5898,2 | 5988,2 |
| Старосамбірський | 1196,1 | 479,0 | 417,0 | 268,6 | 208,6 | 805,6 | 1076,5 | 416,2 |
| Стрийський | 1570,1 | 198,1 | 187,8 | 449,9 | 320,8 | 1427,5 | 2518,2 | 641,0 |
| Турківський | 930,6 | 228,9 | 100,8 | 355,5 | 61,4 | 249,0 | 287,0 | - |
| Яворівський | 2664,8 | 944,4 | 1089,0 | 984,8 | 570,0 | 1279,9 | 2885,0 | 657,1 |

Примітка. Дані (7.32.-7.39.) наведено без урахування найманих працівників статистично малих підприємств та зайнятих у фізичних осіб-підприємців.

7.35. Структура заборгованості з виплати заробітної плати за основними видами економічної діяльності⁷

(у % до загальної суми заборгованої заробітної плати)

на 1 січня 2010 року

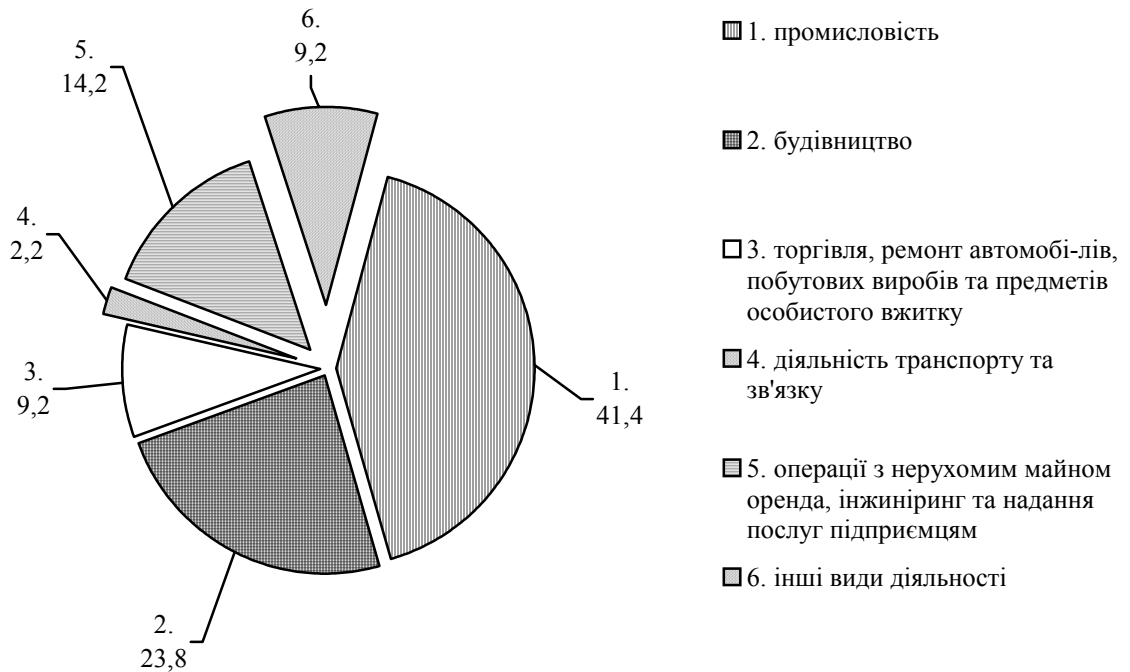

на 1 січня 2011 року

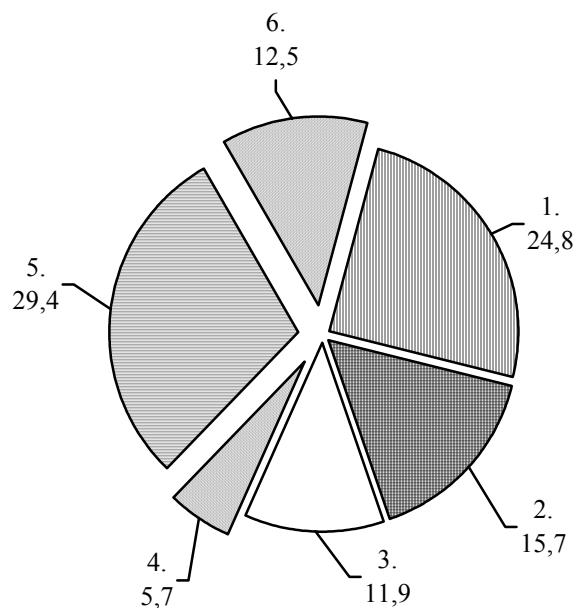

7.36. Заборгованість з виплати заробітної плати, з урахуванням економічно неактивних підприємств, за видами економічної діяльності на 1 січня 2011 року

| | Сума несплаченої заробітної плати | | | | | | |
|---|-----------------------------------|---|--------------------------------------|------------------------------------|--------------------------------------|----------------------|--------------------------------------|
| | усього тис.грн. | у тому числі підприємства (установи, організації) | | | | | |
| | | економічно активні | | підприємства-банкрути ⁸ | | економічно неактивні | |
| | | всього, тис.грн. | у % до загальної суми боргу | всього, тис.грн. | у % до загальної суми боргу | всього, тис.грн. | у % до загальної суми боргу |
| Усього | 64055,5 | 38980,7 | 60,8 | 18804,0 | 29,4 | 6270,8 | 9,8 |
| Сільське господарство, мисливство та пов'язані з ними послуги | 843,7 | 126,5 | 15,0 | 503,1 | 59,6 | 214,1 | 25,4 |
| Лісове господарство | 3,1 | 3,1 | 100,0 | - | - | - | - |
| Рибальство, рибництво | | | | | | | |
| Промисловість | 19929,8 | 9659,3 | 48,5 | 7063,7 | 35,4 | 3206,8 | 16,1 |
| Будівництво | 10196,0 | 6128,8 | 60,1 | 2697,1 | 26,5 | 1370,1 | 13,4 |
| Торгівля; ремонт автомобілів, побутових виробів та предметів особистого вжитку | 7157,5 | 4653,2 | 65,0 | 2189,8 | 30,6 | 314,5 | 4,4 |
| Діяльність готелів та ресторанів | 3063,9 | 1426,1 | 46,6 | 1621,8 | 52,9 | 16,0 | 0,5 |
| Діяльність транспорту та зв'язку | 6153,2 | 2222,0 | 36,1 | 3826,0 | 62,2 | 105,2 | 1,7 |
| діяльність транспорту | 6153,2 | 2222,0 | 36,1 | 3826,0 | 62,2 | 105,2 | 1,7 |
| діяльність пошти та зв'язку | - | - | - | - | - | - | - |
| Фінансова діяльність | 1443,4 | 1427,2 | 98,9 | - | - | 16,2 | 1,1 |
| Операції з нерухомим майном, оренда, інжиніринг та надання послуг підприємцям | 12628,1 | 11461,3 | 90,7 | 665,6 | 5,3 | 501,2 | 4,0 |
| дослідження та розробки | 7714,7 | 7687,5 | 99,6 | - | - | 27,2 | 0,4 |
| Державне управління | 178,1 | 178,1 | 100,0 | - | - | - | - |
| Освіта | 54,3 | 27,4 | 50,5 | - | - | 26,9 | 49,5 |
| Охорона здоров'я та надання соціальної допомоги | 112,9 | 48,0 | 42,5 | - | - | 64,9 | 57,5 |
| Надання комунальних та індивідуальних послуг; діяльність у сфері культури та спорту | 2291,5 | 1619,7 | 70,7 | 236,9 | 10,3 | 434,9 | 19,0 |
| діяльність у сфері культури та спорту, відпочинку та розваг | 242,7 | 220,5 | 90,9 | 13,2 | 5,4 | 9,0 | 3,7 |

7.37. Заборгованість з виплати заробітної плати, з урахуванням економічно неактивних підприємств, за видами промислової діяльності на 1 січня 2011 року

| | Сума несплаченої заробітної плати | | | | | | |
|---|-----------------------------------|---------------------------|-----------------------------|------------------------------------|-----------------------------|----------------------|-----------------------------|
| | усього тис.грн. | у тому числі підприємства | | | | | |
| | | економічно активні | | підприємства-банкрути ⁸ | | економічно неактивні | |
| | | всього, тис.грн. | у % до загальної суми боргу | всього, тис.грн. | у % до загальної суми боргу | всього, тис.грн. | у % до загальної суми боргу |
| Промисловість | 19929,8 | 9659,3 | 48,5 | 7063,7 | 35,4 | 3206,8 | 16,1 |
| Добувна промисловість | 2214,2 | 2206,7 | 99,7 | - | - | 7,5 | 0,3 |
| добування паливно-енергетичних корисних копалин | 2174,2 | 2166,7 | 99,7 | - | - | 7,5 | 0,3 |
| добування вугілля, лігніту і торфу | 2022,5 | 2022,5 | 100,0 | - | - | - | - |
| добування корисних копалин, крім паливно-енергетичних | 40,0 | 40,0 | 100,0 | - | - | - | - |
| Переробна промисловість | 16040,2 | 5796,1 | 36,1 | 7063,7 | 44,1 | 3180,4 | 19,8 |
| виробництво харчових продуктів, напоїв та тютюнових виробів | 1052,8 | 522,5 | 49,6 | 50,5 | 4,8 | 479,8 | 45,6 |
| текстильне виробництво; виробництво одягу, хутра та виробів з хутра | 68,3 | 68,3 | 100,0 | - | - | - | - |
| виробництво шкіри, виробів з шкіри та інших матеріалів | 312,2 | 232,7 | 74,5 | - | - | 79,5 | 25,5 |
| оброблення деревини та виробів з деревини, крім меблів | 783,9 | 411,6 | 52,5 | 352,4 | 45,0 | 19,9 | 2,5 |
| целюлозно-паперове виробництво; видавнича діяльність | 184,9 | 127,3 | 68,8 | 28,2 | 15,3 | 29,4 | 15,9 |
| виробництво коксу, продуктів нафтоперероблення | 173,4 | - | - | 144,4 | 83,3 | 29,0 | 16,7 |
| хімічне виробництво | 1232,9 | - | - | 664,8 | 53,9 | 568,1 | 46,1 |
| виробництво гумових та пластмасових виробів | 326,7 | 210,5 | 64,4 | - | - | 116,2 | 35,6 |
| виробництво іншої неметалевої мінеральної продукції | 3087 | 1923,2 | 62,3 | 182,9 | 5,9 | 980,9 | 31,8 |
| металургійне виробництво та виробництво готових металевих виробів | 1926,1 | 461,3 | 23,9 | 1326,3 | 68,9 | 138,5 | 7,2 |
| виробництво машин та устаткування | 2191,6 | 901,5 | 41,1 | 769,5 | 35,1 | 520,6 | 23,8 |
| виробництво електричного, електронного та оптичного устаткування | 1821,9 | 247,1 | 13,6 | 1461,7 | 80,2 | 113,1 | 6,2 |
| виробництво транспортних засобів та устаткування | 2365,2 | 491,6 | 20,8 | 1867,8 | 79,0 | 5,8 | 0,2 |
| інші галузі промисловості | 513,3 | 198,5 | 38,7 | 215,2 | 41,9 | 99,6 | 19,4 |
| Виробництво та розподілення електроенергії, газу та води | 1675,4 | 1656,5 | 98,9 | - | - | 18,9 | 1,1 |

7.38. Заборгованість з виплати заробітної плати, з урахуванням економічно неактивних підприємств, у розрізі міст і районів на 1 січня 2011 року

| | Сума несплаченої заробітної плати | | | | | | |
|--------------------------|-----------------------------------|---|-----------------------------|------------------------------------|-----------------------------|----------------------|-----------------------------|
| | усього тис.грн. | у тому числі підприємства (установи, організації) | | | | | |
| | | економічно активні | | підприємства-банкрути ⁸ | | економічно неактивні | |
| | | всього, тис.грн. | у % до загальної суми боргу | всього, тис.грн. | у % до загальної суми боргу | всього, тис.грн. | у % до загальної суми боргу |
| Усього по області | 64055,5 | 38980,7 | 60,8 | 18804,0 | 29,4 | 6270,8 | 9,8 |
| м.Львів | 33508,7 | 22268,7 | 66,5 | 7722,3 | 23,0 | 3517,7 | 10,5 |
| м.Борислав | 3314,4 | 2553,5 | 77,0 | 340,1 | 10,3 | 420,8 | 12,7 |
| м.Дрогобич | 6888,1 | 4213,5 | 61,2 | 1942,0 | 28,2 | 732,6 | 10,6 |
| м.Моршин | - | - | - | - | - | - | - |
| м.Новий Розділ | 941,1 | 391,8 | 41,6 | 543,9 | 57,8 | 5,4 | 0,6 |
| м.Самбір | 898,8 | 792,2 | 88,1 | - | - | 106,6 | 11,9 |
| м.Стрий | 3920,7 | 2000,4 | 51,1 | 1569,8 | 40,0 | 350,5 | 8,9 |
| м.Трускавець | 1839,6 | 1619,4 | 88,1 | 147,8 | 8,0 | 72,4 | 3,9 |
| м.Червоноград | 1646,1 | 151,3 | 9,2 | 1041,3 | 63,3 | 453,5 | 27,5 |
| Бродівський | 738,6 | 480,2 | 65,1 | 95,6 | 12,9 | 162,8 | 22,0 |
| Буський | - | - | - | - | - | - | - |
| Городоцький | - | - | - | - | - | - | - |
| Дрогобицький | 88,7 | 88,7 | 100,0 | - | - | - | - |
| Жидачівський | 301,4 | 301,4 | 100,0 | - | - | - | - |
| Жовківський | 256,2 | - | - | 150,7 | 58,8 | 105,5 | 41,2 |
| Золочівський | 40,9 | - | - | - | - | 40,9 | 100,0 |
| Кам'янка-Бузький | 43,6 | 43,6 | 100,0 | - | - | - | - |
| Миколаївський | 122,8 | - | - | 95,9 | 78,1 | 26,9 | 21,9 |
| Мостиський | 47,3 | 47,3 | 100,0 | - | - | - | - |
| Перемишлянський | 83,0 | 3,9 | 4,7 | 65,0 | 78,3 | 14,1 | 17,0 |
| Пустомитівський | 1589,4 | 903,0 | 56,8 | 676,5 | 42,6 | 9,9 | 0,6 |
| Радехівський | - | - | - | - | - | - | - |
| Самбірський | - | - | - | - | - | - | - |
| Сколівський | 83,6 | 66,9 | 80,0 | 16,7 | 20,0 | - | - |
| Сокальський | 5988,2 | 2162,2 | 36,1 | 3826,0 | 63,9 | - | - |
| Старосамбірський | 416,2 | 317,3 | 76,2 | - | - | 98,9 | 23,8 |
| Стрийський | 641,0 | - | - | 504,4 | 78,7 | 136,6 | 21,3 |
| Турківський | - | - | - | - | - | - | - |
| Яворівський | 657,1 | 575,4 | 87,6 | 66,0 | 10,0 | 15,7 | 2,4 |

7.39. Структура заборгованості з виплати заробітної плати, з урахуванням економічно неактивних підприємств на 1 січня
(у % до загальної суми заборгованої заробітної плати)

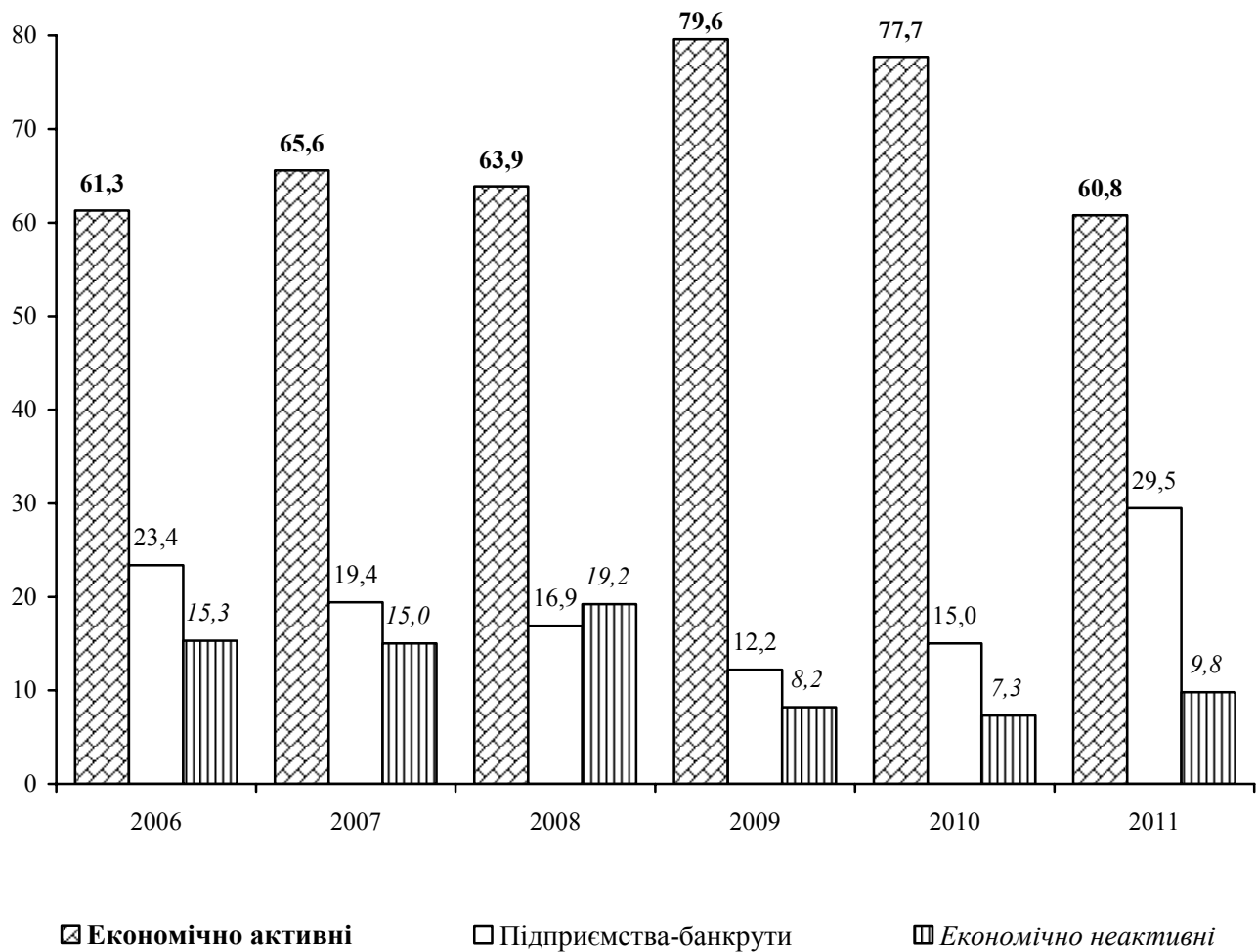

РОЗДІЛ VIII

РОБОЧИЙ ЧАС

ТА ЙОГО

ВИКОРИСТАННЯ

8.1. Динаміка структури використання фонду робочого часу

(до табельного фонду робочого часу; %)

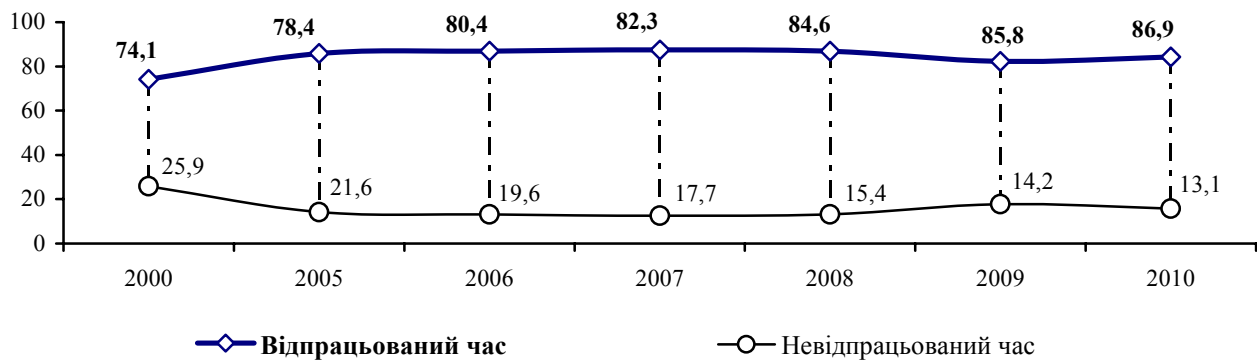
**8.2. Динаміка використання фонду робочого часу за видами економічної діяльності**

| | У % до фонду робочого часу | | |
|---|----------------------------|-------------|-------------|
| | відпрацьовано | | |
| | 2008 | 2009 | 2010 |
| Усього | 86,8 | 82,4 | 84,2 |
| Сільське господарство, мисливство та пов'язані з ними послуги | 88,7 | 86,8 | 89,3 |
| Лісове господарство | 83,3 | 74,8 | 79,8 |
| Рибальство, рибництво | 91,4 | 89,0 | 86,0 |
| Промисловість | 83,5 | 76,9 | 80,8 |
| Будівництво | 84,9 | 66,0 | 64,8 |
| Торгівля; ремонт автомобілів, побутових виробів та предметів особистого вжитку | 91,8 | 85,0 | 87,5 |
| Діяльність готелів та ресторанів | 87,7 | 83,6 | 85,7 |
| Діяльність транспорту та зв'язку | 84,8 | 79,7 | 83,4 |
| діяльність транспорту | 83,8 | 77,4 | 82,0 |
| діяльність пошти та зв'язку | 88,6 | 88,1 | 89,0 |
| Фінансова діяльність | 91,0 | 88,5 | 89,9 |
| Операції з нерухомим майном, оренда, інжиніринг та надання послуг підприємцям | 89,5 | 85,5 | 87,2 |
| дослідження та розробки | 86,0 | 82,3 | 83,5 |
| Державне управління | 87,7 | 87,1 | 87,2 |
| Освіта | 86,4 | 86,3 | 86,9 |
| Охорона здоров'я та надання соціальної допомоги | 87,6 | 86,7 | 87,1 |
| Надання комунальних та індивідуальних послуг; діяльність у сфері культури та спорту | 90,3 | 88,9 | 88,2 |
| діяльність у сфері культури та спорту, відпочинку та розваг | 91,0 | 89,4 | 89,6 |

Примітка. Тут і надалі по розділу дані до 2010р. наведені без урахування найманих працівників статистично малих підприємств та у фізичних осіб-підприємців. За 2010р. дані наведено по підприємствах, установах, організаціях та їхніх відокремлених підрозділах із кількістю найманих працівників 10 і більше осіб. Безпосереднє порівняння даних 2010р. з аналогічними даними попередніх років є некоректним (див. методологічні пояснення).

8.3. Динаміка використання фонду робочого часу за видами промислової діяльності

| | У % до фонду робочого часу | | |
|---|----------------------------|-------------|-------------|
| | відпрацьовано | | |
| | 2008 | 2009 | 2010 |
| Промисловість | 83,5 | 76,9 | 80,8 |
| Добувна промисловість | 80,8 | 79,3 | 80,0 |
| добування паливно-енергетичних корисних копалин | 80,7 | 79,8 | 80,1 |
| добування вугілля, лігніту і торфу | 79,3 | 77,9 | 78,7 |
| добування корисних копалин, крім паливно-енергетичних | 83,0 | 71,2 | 75,6 |
| Переробна промисловість | 83,0 | 74,0 | 79,3 |
| виробництво харчових продуктів, напоїв та тютюнових виробів | 86,7 | 79,2 | 85,8 |
| текстильне виробництво; виробництво одягу, хутра та виробів з хутра | 82,8 | 77,0 | 83,7 |
| виробництво шкіри, виробів з шкіри та інших матеріалів | 85,5 | 78,0 | 85,4 |
| оброблення деревини та виробів з деревини, крім меблів | 87,9 | 81,4 | 84,3 |
| целюлозно-паперове виробництво; видавнича діяльність | 85,5 | 81,0 | 80,8 |
| виробництво коксу, продуктів нафтоперероблення | 82,1 | 78,6 | 78,3 |
| хімічне виробництво | 85,2 | 84,6 | 86,4 |
| виробництво гумових та пластмасових виробів | 87,4 | 72,3 | 81,9 |
| виробництво іншої неметалевої мінеральної продукції | 83,8 | 67,4 | 72,3 |
| металургійне виробництво та виробництво готових металевих виробів | 79,6 | 62,7 | 61,2 |
| виробництво машин та устаткування | 81,3 | 73,6 | 79,7 |
| виробництво електричного, електронного та оптичного устаткування | 77,2 | 76,6 | 80,3 |
| виробництво транспортних засобів та устаткування | 76,8 | 52,4 | 63,1 |
| інші галузі промисловості | 86,7 | 74,7 | 81,6 |
| Виробництво та розподілення електроенергії, газу та води | 88,3 | 88,1 | 88,0 |

8.4. Використання фонду робочого часу працівників за видами економічної діяльності у 2010 році

| | Фонд робочого часу, млн. людино-годин | У середньому на одного штатного працівника, годин | | | | |
|---|---------------------------------------|---|--|----------------------------|--|-----------|
| | | відпрацьовано | невідпрацьовано | | | |
| | | | усього | з нього за причинами | | |
| | | | щорічні відпустки (основні та додаткові) | тимчасова непрацездатність | відпустки без збереження заробітної плати за згодою сторін | |
| Усього | 1038833,6 | 1577 | 295 | 148 | 43 | 10 |
| Сільське господарство, мисливство та пов'язані з ними послуги | 15375,3 | 1667 | 200 | 103 | 32 | 27 |
| Лісове господарство | 7633,3 | 1593 | 402 | 168 | 52 | 23 |
| Рибальство, рибництво | 808,8 | 1704 | 278 | 146 | 34 | 50 |
| Промисловість | 249729,7 | 1603 | 381 | 151 | 64 | 16 |
| Будівництво | 50210,8 | 1277 | 693 | 104 | 32 | 32 |
| Торгівля; ремонт автомобілів, побутових виробів та предметів особистого вжитку | 100023,2 | 1712 | 245 | 101 | 24 | 8 |
| Діяльність готелів та ресторанів | 13898,2 | 1611 | 269 | 105 | 24 | 13 |
| Діяльність транспорту та зв'язку | 105374,1 | 1634 | 325 | 150 | 59 | 15 |
| діяльність транспорту | 83889,3 | 1636 | 359 | 156 | 65 | 18 |
| діяльність пошти та зв'язку | 21484,8 | 1627 | 202 | 130 | 37 | 5 |
| Фінансова діяльність | 25168,9 | 1776 | 200 | 143 | 43 | 3 |
| Операції з нерухомим майном, оренда, інжиніринг та надання послуг підприємцям | 69723,9 | 1680 | 246 | 126 | 36 | 6 |
| дослідження та розробки | 10668,6 | 1632 | 323 | 167 | 39 | 8 |
| Державне управління | 66715,7 | 1696 | 249 | 183 | 50 | 7 |
| Освіта | 157680,1 | 1353 | 204 | 169 | 27 | 1 |
| Охорона здоров'я та надання соціальної допомоги | 143238,2 | 1628 | 241 | 163 | 38 | 7 |
| Надання комунальних та індивідуальних послуг; діяльність у сфері культури та спорту | 33253,4 | 1688 | 225 | 133 | 38 | 8 |
| діяльність у сфері культури та спорту, відпочинку та розваг | 20712,7 | 1682 | 196 | 138 | 32 | 6 |

Продовження табл. 8.4.

| | У середньому на одного штатного працівника, годин | | |
|---|--|---|--------------|
| | невідпрацьовано | | |
| | з нього за причинами | | |
| | відпустки без збереження заробітної плати (на період припинення робіт) | переведення з економічних причин на неповний робочий день (тиждень) | інші причини |
| Усього | 19 | 64 | 12 |
| Сільське господарство, мисливство та пов'язані з ними послуги | 5 | 31 | 2 |
| Лісове господарство | 2 | 155 | 2 |
| Рибальство, рибництво | 0 | 46 | 1 |
| Промисловість | 29 | 94 | 26 |
| Будівництво | 215 | 302 | 7 |
| Торгівля; ремонт автомобілів, побутових виробів та предметів особистого вжитку | 3 | 108 | 1 |
| Діяльність готелів та ресторанів | 29 | 97 | 0 |
| Діяльність транспорту та зв'язку | 4 | 80 | 16 |
| діяльність транспорту | 5 | 98 | 18 |
| діяльність пошти та зв'язку | 2 | 18 | 10 |
| Фінансова діяльність | 0 | 9 | 2 |
| Операції з нерухомим майном, оренда, інжиніринг та надання послуг підприємцям | 10 | 66 | 2 |
| дослідження та розробки | 2 | 104 | 3 |
| Державне управління | 0 | 2 | 6 |
| Освіта | 0 | 0 | 5 |
| Охорона здоров'я та надання соціальної допомоги | 2 | 15 | 15 |
| Надання комунальних та індивідуальних послуг; діяльність у сфері культури та спорту | 2 | 42 | 3 |
| діяльність у сфері культури та спорту, відпочинку та розваг | 1 | 16 | 3 |

8.5. Використання фонду робочого часу працівників за видами промислової діяльності у 2010 році

| | Фонд робочого часу, млн. людино-годин | У середньому на одного штатного працівника, годин | | | | |
|---|---------------------------------------|---|--|----------------------------|--|-----------|
| | | відпрацьовано | невідпрацьовано | | | |
| | | | усього | з нього за причинами | | |
| | | | щорічні відпустки (основні та додаткові) | тимчасова непрацездатність | відпустки без збереження заробітної плати за згодою сторін | |
| Промисловість | 249729,7 | 1603 | 381 | 151 | 64 | 16 |
| Добувна промисловість | 28248,4 | 1517 | 380 | 235 | 107 | 6 |
| добування паливно-енергетичних корисних копалин | 27572,7 | 1518 | 378 | 238 | 109 | 6 |
| добування вугілля, лігніту і торфу | 21561,2 | 1469 | 398 | 255 | 113 | 7 |
| добування корисних копалин, крім паливно-енергетичних | 675,7 | 1473 | 475 | 84 | 18 | 2 |
| Переробна промисловість | 180079,3 | 1575 | 411 | 137 | 59 | 19 |
| виробництво харчових продуктів, напоїв та тютюнових виробів | 31609,0 | 1696 | 282 | 125 | 56 | 15 |
| текстильне виробництво; виробництво одягу, хутра та виробів з хутра | 20385,2 | 1661 | 323 | 137 | 77 | 18 |
| виробництво шкіри, виробів з шкіри та інших матеріалів | 4405,2 | 1670 | 286 | 73 | 33 | 5 |
| оброблення деревини та виробів з деревини, крім меблів | 7993,4 | 1699 | 317 | 122 | 45 | 16 |
| целюлозно-паперове виробництво; видавнича діяльність | 13259,6 | 1613 | 382 | 146 | 49 | 27 |
| виробництво коксу, продуктів нафтоперероблення | 3096,2 | 1565 | 433 | 185 | 74 | 10 |
| хімічне виробництво | 4496,1 | 1730 | 273 | 145 | 63 | 20 |
| виробництво гумових та пластмасових виробів | 5410,3 | 1622 | 358 | 129 | 42 | 37 |
| виробництво іншої неметалевої мінеральної продукції | 12935,9 | 1430 | 547 | 115 | 45 | 25 |
| металургійне виробництво та виробництво готових металевих виробів | 10259,4 | 1218 | 772 | 139 | 43 | 16 |
| виробництво машин та устаткування | 13665,0 | 1582 | 404 | 153 | 59 | 20 |
| виробництво електричного, електронного та оптичного устаткування | 26659,0 | 1588 | 391 | 166 | 89 | 25 |
| виробництво транспортних засобів та устаткування | 12928,2 | 1263 | 739 | 135 | 50 | 5 |
| інші галузі промисловості | 12976,8 | 1630 | 369 | 118 | 35 | 24 |
| Виробництво та розподілення електроенергії, газу та води | 41402,0 | 1787 | 244 | 152 | 60 | 7 |

Продовження табл. 8.5.

| | У середньому на одного штатного працівника, годин | | |
|---|--|---|--------------|
| | невідпрацьовано | | |
| | з нього за причинами | | |
| | відпустки без збереження заробітної плати (на період припинення робіт) | переведення з економічних причин на неповний робочий день (тиждень) | інші причини |
| Промисловість | 29 | 94 | 26 |
| Добувна промисловість | 9 | 3 | 21 |
| добування паливно-енергетичних корисних копалин | 3 | 0 | 22 |
| добування вугілля, лігніту і торфу | 0 | 0 | 23 |
| добування корисних копалин, крім паливно-енергетичних | 254 | 118 | 0 |
| Переробна промисловість | 39 | 128 | 30 |
| виробництво харчових продуктів, напоїв та тютюнових виробів | 6 | 65 | 14 |
| текстильне виробництво; виробництво одягу, хутра та виробів з хутра | 18 | 64 | 10 |
| виробництво шкіри, виробів з шкіри та інших матеріалів | 75 | 89 | 10 |
| оброблення деревини та виробів з деревини, крім меблів | 37 | 94 | 3 |
| целюлозно-паперове виробництво; видавнича діяльність | 42 | 111 | 7 |
| виробництво коксу, продуктів нафтоперероблення | 0 | 147 | 16 |
| хімічне виробництво | 13 | 29 | 5 |
| виробництво гумових та пластмасових виробів | 31 | 115 | 4 |
| виробництво іншої неметалевої мінеральної продукції | 75 | 281 | 7 |
| металургійне виробництво та виробництво готових металевих виробів | 65 | 255 | 252 |
| виробництво машин та устаткування | 45 | 91 | 35 |
| виробництво електричного, електронного та оптичного устаткування | 33 | 56 | 22 |
| виробництво транспортних засобів та устаткування | 99 | 406 | 45 |
| інші галузі промисловості | 53 | 126 | 12 |
| Виробництво та розподілення електроенергії, газу та води | 0 | 11 | 14 |

8.6. Структура фонду робочого часу за видами економічної діяльності у 2010 році

| | Фонд робочого часу, млн. людино-годин | У тому числі, % | | | | |
|---|---------------------------------------|-----------------|-----------------|--|----------------------------|--|
| | | відпрацьовано | невідпрацьовано | | | |
| | | | усього | з нього за причинами | | |
| | | | | щорічні відпустки (основні та додаткові) | тимчасова непрацездатність | відпустки без збереження заробітної плати за згодою сторін |
| Усього | 1038833,6 | 84,2 | 15,8 | 7,9 | 2,3 | 0,6 |
| Сільське господарство, мисливство та пов'язані з ними послуги | 15375,3 | 89,3 | 10,7 | 5,5 | 1,7 | 1,4 |
| Лісове господарство | 7633,3 | 79,8 | 20,2 | 8,4 | 2,6 | 1,2 |
| Рибальство, рибництво | 808,8 | 86,0 | 14,0 | 7,4 | 1,7 | 2,5 |
| Промисловість | 249729,7 | 80,8 | 19,2 | 7,6 | 3,3 | 0,8 |
| Будівництво | 50210,8 | 64,8 | 35,2 | 5,3 | 1,6 | 1,6 |
| Торгівля; ремонт автомобілів, побутових виробів та предметів особистого вжитку | 100023,2 | 87,5 | 12,5 | 5,2 | 1,3 | 0,4 |
| Діяльність готелів та ресторанів | 13898,2 | 85,7 | 14,3 | 5,6 | 1,3 | 0,7 |
| Діяльність транспорту та зв'язку | 105374,1 | 83,4 | 16,6 | 7,7 | 3,0 | 0,8 |
| діяльність транспорту | 83889,3 | 82,0 | 18,0 | 7,8 | 3,2 | 0,9 |
| діяльність пошти та зв'язку | 21484,8 | 89,0 | 11,0 | 7,1 | 2,0 | 0,3 |
| Фінансова діяльність | 25168,9 | 89,9 | 10,1 | 7,2 | 2,2 | 0,2 |
| Операції з нерухомим майном, оренда, інжиніринг та надання послуг підприємцям | 69723,9 | 87,2 | 12,8 | 6,5 | 1,9 | 0,3 |
| дослідження та розробки | 10668,6 | 83,5 | 16,5 | 8,5 | 2,0 | 0,4 |
| Державне управління | 66715,7 | 87,2 | 12,8 | 9,4 | 2,6 | 0,3 |
| Освіта | 157680,1 | 86,9 | 13,1 | 10,9 | 1,8 | 0,1 |
| Охорона здоров'я та надання соціальної допомоги | 143238,2 | 87,1 | 12,9 | 8,7 | 2,1 | 0,4 |
| Надання комунальних та індивідуальних послуг; діяльність у сфері культури та спорту | 33253,4 | 88,2 | 11,8 | 7,0 | 2,0 | 0,4 |
| діяльність у сфері культури та спорту, відпочинку та розваг | 20712,7 | 89,6 | 10,4 | 7,3 | 1,7 | 0,3 |

Продовження табл. 8.6.

| | У тому числі, % | | |
|---|--|---|--------------|
| | невідпрацьовано | | |
| | з нього за причинами | | |
| | відпустки без збереження заробітної плати (на період припинення виконання робіт) | переведення з економічних причин на неповний робочий день (тиждень) | інші причини |
| Усього | 1,0 | 3,4 | 0,6 |
| Сільське господарство, мисливство та пов'язані з ними послуги | 0,3 | 1,7 | 0,1 |
| Лісове господарство | 0,1 | 7,8 | 0,1 |
| Рибальство, рибництво | 0,0 | 2,3 | 0,1 |
| Промисловість | 1,5 | 4,7 | 1,3 |
| Будівництво | 10,9 | 15,5 | 0,3 |
| Торгівля; ремонт автомобілів, побутових виробів та предметів особистого вжитку | 0,1 | 5,4 | 0,1 |
| Діяльність готелів та ресторанів | 1,6 | 5,1 | 0,0 |
| Діяльність транспорту та зв'язку | 0,2 | 4,1 | 0,8 |
| діяльність транспорту | 0,3 | 4,9 | 0,9 |
| діяльність пошти та зв'язку | 0,1 | 0,9 | 0,6 |
| Фінансова діяльність | 0,0 | 0,4 | 0,1 |
| Операції з нерухомим майном, оренда, інжиніринг та надання послуг підприємцям | 0,5 | 3,5 | 0,1 |
| дослідження та розробки | 0,1 | 5,3 | 0,2 |
| Державне управління | 0,0 | 0,2 | 0,3 |
| Освіта | 0,0 | 0,0 | 0,3 |
| Охорона здоров'я та надання соціальної допомоги | 0,1 | 0,8 | 0,8 |
| Надання комунальних та індивідуальних послуг; діяльність у сфері культури та спорту | 0,1 | 2,2 | 0,1 |
| діяльність у сфері культури та спорту, відпочинку та розваг | 0,1 | 0,8 | 0,2 |

8.7. Структура фонду робочого часу за видами промислової діяльності у 2010 році

| | Фонд робочого часу, млн. людино-годин | У тому числі, % | | | | |
|---|---------------------------------------|-----------------|-----------------|--|----------------------------|--|
| | | відпрацьовано | невідпрацьовано | | | |
| | | | усього | з нього за причинами | | |
| | | | | щорічні відпустки (основні та додаткові) | тимчасова непрацездатність | відпустки без збереження заробітної плати за згодою сторін |
| Промисловість | 249729,7 | 80,8 | 19,2 | 7,6 | 3,3 | 0,8 |
| Добувна промисловість | 28248,4 | 80,0 | 20,0 | 12,4 | 5,6 | 0,3 |
| добування паливно-енергетичних корисних копалин | 27572,7 | 80,1 | 19,9 | 12,6 | 5,7 | 0,3 |
| добування вугілля, лігніту і торфу | 21561,2 | 78,7 | 21,3 | 13,7 | 6,0 | 0,4 |
| добування корисних копалин, крім паливно-енергетичних | 675,7 | 75,6 | 24,4 | 4,3 | 0,9 | 0,1 |
| Переробна промисловість | 180079,3 | 79,3 | 20,7 | 6,9 | 2,9 | 1,0 |
| виробництво харчових продуктів, напоїв та тютюнових виробів | 31609,0 | 85,8 | 14,2 | 6,3 | 2,8 | 0,7 |
| текстильне виробництво; виробництво одягу, хутра та виробів з хутра | 20385,2 | 83,7 | 16,3 | 6,9 | 3,9 | 0,9 |
| виробництво шкіри, виробів з шкіри та інших матеріалів | 4405,2 | 85,4 | 14,6 | 3,7 | 1,7 | 0,3 |
| оброблення деревини та виробів з деревини, крім меблів | 7993,4 | 84,3 | 15,7 | 6,1 | 2,2 | 0,8 |
| целюлозно-паперове виробництво; видавнича діяльність | 13259,6 | 80,8 | 19,2 | 7,3 | 2,4 | 1,4 |
| виробництво коксу, продуктів нафтоперероблення | 3096,2 | 78,3 | 21,7 | 9,3 | 3,7 | 0,5 |
| хімічне виробництво | 4496,1 | 86,4 | 13,6 | 7,2 | 3,1 | 1,0 |
| виробництво гумових та пластмасових виробів | 5410,3 | 81,9 | 18,1 | 6,5 | 2,1 | 1,8 |
| виробництво іншої неметалевої мінеральної продукції | 12935,9 | 72,3 | 27,7 | 5,8 | 2,3 | 1,2 |
| металургійне виробництво та виробництво готових металевих виробів | 10259,4 | 61,2 | 38,8 | 7,0 | 2,2 | 0,8 |
| виробництво машин та устаткування | 13665,0 | 79,7 | 20,3 | 7,7 | 3,0 | 1,0 |
| виробництво електричного, електронного та оптичного устаткування | 26659,0 | 80,3 | 19,7 | 8,4 | 4,5 | 1,2 |
| виробництво транспортних засобів та устаткування | 12928,2 | 63,1 | 36,9 | 6,7 | 2,5 | 0,2 |
| інші галузі промисловості | 12976,8 | 81,6 | 18,4 | 5,9 | 1,8 | 1,2 |
| Виробництво та розподілення електроенергії, газу та води | 41402,0 | 88,0 | 12,0 | 7,5 | 3,0 | 0,3 |

Продовження табл. 8.7.

| | У тому числі, % | | |
|---|--|---|--------------|
| | невідпрацьовано | | |
| | з нього за причинами | | |
| | відпустки без збереження заробітної плати (на період припинення робіт) | переведення з економічних причин на неповний робочий день (тиждень) | інші причини |
| Промисловість | 1,5 | 4,7 | 1,3 |
| Добувна промисловість | 0,5 | 0,1 | 1,1 |
| добування паливно-енергетичних корисних копалин | 0,2 | 0,0 | 1,1 |
| добування вугілля, лігніту і торфу | 0,0 | 0,0 | 1,2 |
| добування корисних копалин, крім паливно-енергетичних | 13,1 | 6,0 | 0,0 |
| Переробна промисловість | 2,0 | 6,4 | 1,5 |
| виробництво харчових продуктів, напоїв та тютюнових виробів | 0,4 | 3,3 | 0,7 |
| текстильне виробництво; виробництво одягу, хутра та виробів з хутра | 0,9 | 3,2 | 0,5 |
| виробництво шкіри, виробів з шкіри та інших матеріалів | 3,8 | 4,6 | 0,5 |
| оброблення деревини та виробів з деревини, крім меблів | 1,8 | 4,7 | 0,1 |
| целюлозно-паперове виробництво; видавнича діяльність | 2,2 | 5,6 | 0,3 |
| виробництво коксу, продуктів нафтоперероблення | 0,0 | 7,4 | 0,8 |
| хімічне виробництво | 0,7 | 1,4 | 0,2 |
| виробництво гумових та пластмасових виробів | 1,7 | 5,8 | 0,2 |
| виробництво іншої неметалевої мінеральної продукції | 3,8 | 14,2 | 0,4 |
| металургійне виробництво та виробництво готових металевих виробів | 3,3 | 12,8 | 12,7 |
| виробництво машин та устаткування | 2,2 | 4,6 | 1,8 |
| виробництво електричного, електронного та оптичного устаткування | 1,7 | 2,8 | 1,1 |
| виробництво транспортних засобів та устаткування | 5,0 | 20,3 | 2,2 |
| інші галузі промисловості | 2,6 | 6,3 | 0,6 |
| Виробництво та розподілення електроенергії, газу та води | 0,0 | 0,5 | 0,7 |

8.8. Структура фонду робочого часу у 2010 році (у % до загального фонду робочого часу)

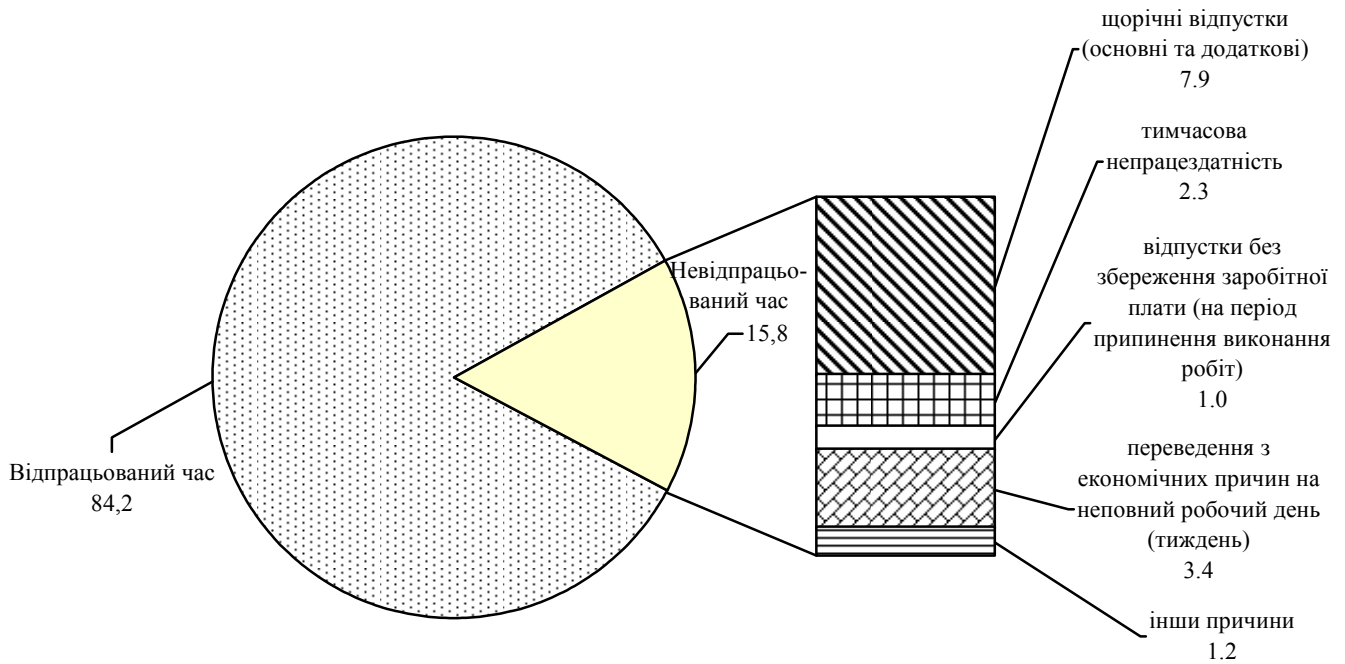

8.9. Зміни робочого часу у січні–грудні 2010 року (на одного працівника, годин)

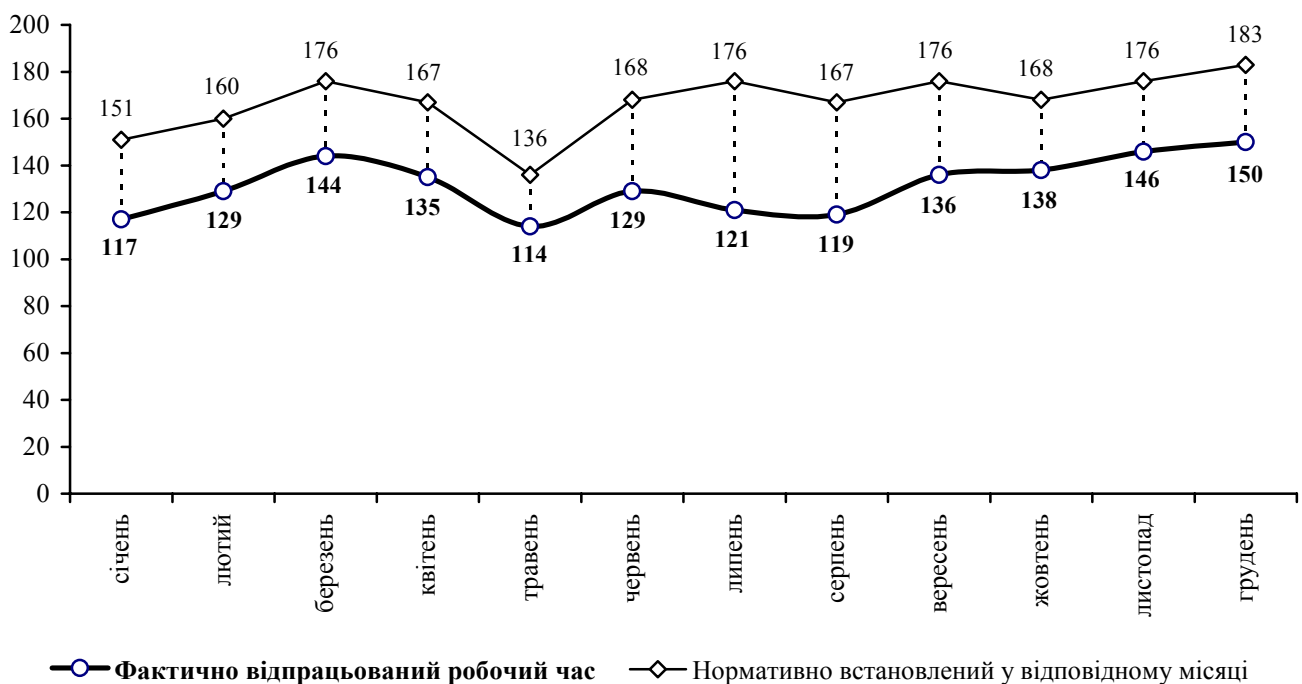

8.10. Відпрацьований робочий час за видами економічної діяльності у січні–грудні 2010 року

| | Відпрацьовано в середньому штатним працівником, годин | | | | | |
|---|---|------------|------------|------------|------------|------------|
| | січень | лютий | березень | квітень | травень | червень |
| Усього | 117 | 129 | 144 | 135 | 114 | 129 |
| Сільське господарство, мисливство та пов'язані з ними послуги | 107 | 126 | 147 | 146 | 127 | 147 |
| Лісове господарство | 113 | 129 | 143 | 137 | 110 | 130 |
| Рибальство, рибництво | 135 | 137 | 94 | 158 | 121 | 155 |
| Промисловість | 112 | 128 | 145 | 136 | 117 | 135 |
| Будівництво | 71 | 83 | 103 | 101 | 90 | 109 |
| Торгівля; ремонт автомобілів, побутових виробів та предметів особистого вжитку | 130 | 138 | 152 | 145 | 120 | 143 |
| Діяльність готелів та ресторанів | 123 | 128 | 143 | 137 | 119 | 130 |
| Діяльність транспорту та зв'язку | 116 | 128 | 143 | 135 | 117 | 135 |
| діяльність транспорту | 113 | 126 | 143 | 134 | 119 | 136 |
| діяльність пошти та зв'язку | 128 | 133 | 146 | 138 | 112 | 133 |
| Фінансова діяльність | 132 | 146 | 165 | 149 | 123 | 147 |
| Операції з нерухомим майном, оренда, інжиніринг та надання послуг підприємцям | 127 | 139 | 154 | 144 | 119 | 139 |
| дослідження та розробки | 117 | 141 | 153 | 141 | 116 | 137 |
| Державне управління | 129 | 148 | 162 | 151 | 120 | 142 |
| Освіта | 112 | 121 | 131 | 125 | 104 | 100 |
| Охорона здоров'я та надання соціальної допомоги | 124 | 136 | 151 | 139 | 115 | 135 |
| Надання комунальних та індивідуальних послуг; діяльність у сфері культури та спорту | 133 | 143 | 156 | 147 | 122 | 140 |
| діяльність у сфері культури та спорту, відпочинку та розваг | 133 | 144 | 156 | 148 | 122 | 140 |

Продовження табл. 8.9.

| | Відпрацьовано в середньому штатним працівником, годин | | | | | |
|--|---|------------|------------|------------|------------|------------|
| | липень | серпень | вересень | жовтень | листопад | грудень |
| Усього | 121 | 119 | 136 | 138 | 146 | 150 |
| Сільське господарство, мисливство та пов'язані з ними послуги | 153 | 150 | 149 | 148 | 147 | 147 |
| Лісове господарство | 137 | 130 | 137 | 137 | 145 | 151 |
| Рибальство, рибництво | 161 | 157 | 151 | 154 | 160 | 122 |
| Промисловість | 131 | 129 | 137 | 140 | 148 | 150 |
| Будівництво | 117 | 113 | 123 | 120 | 129 | 130 |
| Торгівля; ремонт автомобілів, побутових виробів та предме- тів особистого вжитку | 145 | 136 | 147 | 146 | 153 | 161 |
| Діяльність готелів та ресторанів | 130 | 122 | 147 | 139 | 145 | 148 |
| Діяльність транспорту та зв'язку | 140 | 132 | 138 | 143 | 150 | 156 |
| діяльність транспорту | 140 | 133 | 139 | 145 | 151 | 157 |
| діяльність пошти та зв'язку | 141 | 125 | 135 | 137 | 146 | 153 |
| Фінансова діяльність | 147 | 138 | 151 | 152 | 162 | 168 |
| Операції з нерухомим майном, оренда, інжиніринг та надання послуг підприємцям | 139 | 130 | 141 | 144 | 153 | 159 |
| дослідження та розробки | 128 | 114 | 134 | 141 | 152 | 158 |
| Державне управління | 135 | 121 | 136 | 142 | 155 | 161 |
| Освіта | 59 | 82 | 127 | 125 | 131 | 135 |
| Охорона здоров'я та надання соціальної допомоги | 133 | 123 | 131 | 137 | 148 | 154 |
| Надання комунальних та індивідуальних послуг; діяльність у сфері культури та спорту | 131 | 120 | 140 | 144 | 152 | 160 |
| діяльність у сфері культури та спорту, відпочинку та розваг | 125 | 114 | 140 | 145 | 152 | 161 |

8.11. Відпрацьований робочий час за видами промислової діяльності у січні–грудні 2010 року

| | Відпрацьовано в середньому штатним працівником, годин | | | | | |
|---|---|------------|------------|------------|------------|------------|
| | січень | лютий | березень | квітень | травень | червень |
| Промисловість | 112 | 128 | 145 | 136 | 117 | 135 |
| Добувна промисловість | 118 | 124 | 140 | 130 | 111 | 127 |
| добування паливно-енергетичних корисних копалин | 119 | 125 | 140 | 130 | 111 | 127 |
| добування вугілля, лігніту і торфу | 113 | 120 | 136 | 125 | 107 | 124 |
| добування корисних копалин, крім паливно-енергетичних | 82 | 104 | 116 | 125 | 107 | 123 |
| Переробна промисловість | 103 | 123 | 141 | 133 | 115 | 134 |
| виробництво харчових продуктів, напоїв та тютюнових виробів | 118 | 131 | 150 | 139 | 127 | 145 |
| текстильне виробництво; виробництво одягу, хутра та виробів з хутра | 115 | 139 | 151 | 145 | 121 | 146 |
| виробництво шкіри, виробів з шкіри та інших матеріалів | 111 | 138 | 154 | 143 | 116 | 126 |
| оброблення деревини та виробів з деревини, крім меблів | 112 | 133 | 152 | 140 | 118 | 146 |
| целюлозно-паперове виробництво; видавнича діяльність | 112 | 127 | 129 | 124 | 98 | 133 |
| виробництво коксу, продуктів нафтоперероблення | 116 | 133 | 139 | 146 | 107 | 140 |
| хімічне виробництво | 123 | 144 | 159 | 146 | 126 | 141 |
| виробництво гумових та пластмасових виробів | 101 | 121 | 140 | 137 | 123 | 142 |
| виробництво іншої неметалевої мінеральної продукції | 72 | 83 | 114 | 124 | 116 | 125 |
| металургійне виробництво та виробництво готових металевих виробів | 72 | 89 | 117 | 111 | 94 | 99 |
| виробництво машин та устаткування | 111 | 130 | 151 | 135 | 115 | 133 |
| виробництво електричного, електронного та оптичного устаткування | 101 | 129 | 146 | 138 | 122 | 139 |
| виробництво транспортних засобів та устаткування | 72 | 96 | 115 | 105 | 83 | 105 |
| інші галузі промисловості | 103 | 131 | 145 | 128 | 118 | 137 |
| Виробництво та розподілення електроенергії, газу та води | 146 | 149 | 165 | 152 | 128 | 142 |

Продовження табл. 8.10.

| | Відпрацьовано в середньому штатним працівником, годин | | | | | |
|---|---|------------|------------|------------|------------|------------|
| | липень | серпень | вересень | жовтень | листопад | грудень |
| Промисловість | 131 | 129 | 137 | 140 | 148 | 150 |
| Добувна промисловість | 124 | 119 | 125 | 128 | 137 | 137 |
| добування паливно-енергетичних корисних копалин | 123 | 119 | 124 | 127 | 137 | 137 |
| добування вугілля, лігніту і торфу | 119 | 116 | 122 | 123 | 132 | 132 |
| добування корисних копалин, крім паливно-енергетичних | 136 | 135 | 145 | 143 | 145 | 144 |
| Переробна промисловість | 130 | 129 | 137 | 139 | 146 | 147 |
| виробництво харчових продуктів, напоїв та тютюнових виробів | 147 | 142 | 144 | 146 | 151 | 155 |
| текстильне виробництво; виробництво одягу, хутра та виробів з хутра | 121 | 124 | 147 | 147 | 153 | 158 |
| виробництво шкіри, виробів з шкіри та інших матеріалів | 132 | 127 | 146 | 153 | 160 | 172 |
| оброблення деревини та виробів з деревини, крім меблів | 146 | 130 | 148 | 146 | 162 | 165 |
| целюлозно-паперове виробництво; видавнича діяльність | 139 | 135 | 146 | 151 | 157 | 163 |
| виробництво коксу, продуктів нафтоперероблення | 119 | 115 | 121 | 131 | 146 | 152 |
| хімічне виробництво | 147 | 140 | 147 | 148 | 155 | 160 |
| виробництво гумових та пластмасових виробів | 143 | 134 | 142 | 143 | 152 | 152 |
| виробництво іншої неметалевої мінеральної продукції | 137 | 134 | 132 | 134 | 135 | 121 |
| металургійне виробництво та виробництво готових металевих виробів | 105 | 99 | 99 | 104 | 110 | 119 |
| виробництво машин та устаткування | 135 | 124 | 130 | 132 | 146 | 147 |
| виробництво електричного, електронного та оптичного устаткування | 113 | 133 | 142 | 140 | 148 | 138 |
| виробництво транспортних засобів та устаткування | 110 | 108 | 110 | 112 | 124 | 124 |
| інші галузі промисловості | 135 | 132 | 142 | 147 | 154 | 155 |
| Виробництво та розподілення електроенергії, газу та води | 141 | 136 | 143 | 152 | 163 | 169 |

8.12. Тривалість відпустки працівників за видами економічної діяльності у 2010 році

| | Кількість штатних працівників, які знаходились у щорічних відпустках | | Середня тривалість відпустки одного працівника годин ¹ |
|---|--|--|---|
| | усього, осіб | у % до середньооблікової кількості штатних працівників | |
| Усього | 483310 | 87,1 | 169 |
| Сільське господарство, мисливство та пов'язані з ними послуги | 5454 | 66,2 | 156 |
| Лісове господарство | 3210 | 83,9 | 200 |
| Рибальство, рибництво | 331 | 81,1 | 180 |
| Промисловість | 111292 | 88,4 | 171 |
| Будівництво | 16361 | 64,2 | 163 |
| Торгівля; ремонт автомобілів, побутових виробів та предметів особистого вжитку | 37688 | 73,7 | 137 |
| Діяльність готелів та ресторанів | 6236 | 84,3 | 124 |
| Діяльність транспорту та зв'язку | 47529 | 88,4 | 170 |
| діяльність транспорту | 36558 | 87,0 | 179 |
| діяльність пошти та зв'язку | 10971 | 93,4 | 139 |
| Фінансова діяльність | 13269 | 104,2 | 137 |
| Операції з нерухомим майном, оренда, інжиніринг та надання послуг підприємцям | 29357 | 81,1 | 155 |
| дослідження та розробки | 5121 | 93,8 | 178 |
| Державне управління | 32912 | 95,9 | 191 |
| Освіта | 92573 | 91,4 | 185 |
| Охорона здоров'я та надання соціальної допомоги | 72109 | 94,1 | 173 |
| Надання комунальних та індивідуальних послуг; діяльність у сфері культури та спорту | 14989 | 86,2 | 154 |
| діяльність у сфері культури та спорту, відпочинку та розваг | 9758 | 88,5 | 156 |

¹ Тут і надалі (8.10.-8.12.) години, що припали на робочі дні під час відпустки.

8.13. Тривалість відпустки працівників за видами промислової діяльності у 2010 році

| | Кількість штатних працівників, які знаходились у щорічних відпустках | | Середня тривалість відпустки одного працівника годин ¹ |
|---|--|--|---|
| | усього, осіб | у % до середньооблікової кількості штатних працівників | |
| Промисловість | 111292 | 88,4 | 171 |
| Добувна промисловість | 13534 | 90,9 | 258 |
| добування паливно-енергетичних корисних копалин | 13344 | 91,8 | 260 |
| добування вугілля, лігніту і торфу | 10369 | 89,8 | 284 |
| добування корисних копалин, крім паливно-енергетичних | 190 | 54,8 | 153 |
| Переробна промисловість | 78613 | 86,7 | 158 |
| виробництво харчових продуктів, напоїв та тютюнових виробів | 13282 | 83,1 | 150 |
| текстильне виробництво; виробництво одягу, хутра та виробів з хутра | 9300 | 90,5 | 152 |
| виробництво шкіри, виробів з шкіри та інших матеріалів | 1192 | 52,9 | 138 |
| оброблення деревини та виробів з деревини, крім меблів | 3343 | 84,3 | 145 |
| целюлозно-паперове виробництво; видавнича діяльність | 5631 | 84,8 | 173 |
| виробництво коксу, продуктів нафтоперероблення | 1529 | 98,6 | 188 |
| хімічне виробництво | 1951 | 86,9 | 166 |
| виробництво гумових та пластмасових виробів | 2235 | 81,8 | 158 |
| виробництво іншої неметалевої мінеральної продукції | 4959 | 75,8 | 151 |
| металургійне виробництво та виробництво готових металевих виробів | 4459 | 86,5 | 161 |
| виробництво машин та устаткування | 6275 | 91,2 | 168 |
| виробництво електричного, електронного та оптичного устаткування | 13588 | 100,9 | 165 |
| виробництво транспортних засобів та устаткування | 5571 | 86,3 | 156 |
| інші галузі промисловості | 5298 | 81,6 | 145 |
| Виробництво та розподілення електроенергії, газу та води | 19145 | 93,9 | 162 |

8.14. Тимчасова непрацездатність працівників за видами економічної діяльності у 2010 році

| | Кількість штатних працівників, які були відсутні на роботі через тимчасову непрацездатність | | Середня тривалість відсутності одного працівника годин ¹ |
|---|---|--|---|
| | усього, осіб | у % до середньооблікової кількості штатних працівників | |
| Усього | 218530 | 39,4 | 110 |
| Сільське господарство, мисливство та пов'язані з ними послуги | 2473 | 30,0 | 105 |
| Лісове господарство | 1596 | 41,7 | 126 |
| Рибальство, рибництво | 122 | 29,9 | 115 |
| Промисловість | 64384 | 51,1 | 126 |
| Будівництво | 7121 | 27,9 | 115 |
| Торгівля; ремонт автомобілів, побутових виробів та предметів особистого вжитку | 13001 | 25,4 | 96 |
| Діяльність готелів та ресторанів | 1942 | 26,3 | 92 |
| Діяльність транспорту та зв'язку | 28468 | 52,9 | 111 |
| діяльність транспорту | 23413 | 55,7 | 116 |
| діяльність пошти та зв'язку | 5055 | 43,0 | 87 |
| Фінансова діяльність | 5336 | 41,9 | 102 |
| Операції з нерухомим майном, оренда, інжиніринг та надання послуг підприємцям | 11286 | 31,2 | 116 |
| дослідження та розробки | 1869 | 34,2 | 114 |
| Державне управління | 14834 | 43,2 | 116 |
| Освіта | 32340 | 31,9 | 86 |
| Охорона здоров'я та надання соціальної допомоги | 29834 | 38,9 | 99 |
| Надання комунальних та індивідуальних послуг; діяльність у сфері культури та спорту | 5793 | 33,3 | 115 |
| діяльність у сфері культури та спорту, відпочинку та розваг | 3178 | 28,8 | 110 |

8.15. Тимчасова непрацездатність працівників за видами промислової діяльності у 2010 році

| | Кількість штатних працівників, які були відсутні на роботі через тимчасову непрацездатність | | Середня тривалість відсутності одного працівника годин ¹ |
|---|---|--|---|
| | усього, осіб | у % до середньооблікової кількості штатних працівників | |
| Промисловість | 64384 | 51,1 | 126 |
| Добувна промисловість | 11551 | 77,6 | 138 |
| добування паливно-енергетичних корисних копалин | 11488 | 79,0 | 138 |
| добування вугілля, лігніту і торфу | 9349 | 81,0 | 139 |
| добування корисних копалин, крім паливно-енергетичних | 63 | 18,2 | 99 |
| Переробна промисловість | 42371 | 46,7 | 125 |
| виробництво харчових продуктів, напоїв та тютюнових виробів | 7931 | 49,6 | 113 |
| текстильне виробництво; виробництво одягу, хутра та виробів з хутра | 5634 | 54,8 | 140 |
| виробництво шкіри, виробів з шкіри та інших матеріалів | 630 | 28,0 | 120 |
| оброблення деревини та виробів з деревини, крім меблів | 1709 | 43,1 | 104 |
| целюлозно-паперове виробництво; видавнича діяльність | 2507 | 37,7 | 129 |
| виробництво коксу, продуктів нафтоперероблення | 969 | 62,5 | 118 |
| хімічне виробництво | 1018 | 45,4 | 138 |
| виробництво гумових та пластмасових виробів | 892 | 32,7 | 128 |
| виробництво іншої неметалевої мінеральної продукції | 2579 | 39,4 | 113 |
| металургійне виробництво та виробництво готових металевих виробів | 1984 | 38,5 | 113 |
| виробництво машин та устаткування | 3514 | 51,1 | 116 |
| виробництво електричного, електронного та оптичного устаткування | 7852 | 58,3 | 153 |
| виробництво транспортних засобів та устаткування | 3032 | 46,9 | 107 |
| інші галузі промисловості | 2120 | 32,7 | 109 |
| Виробництво та розподілення електроенергії, газу та води | 10462 | 51,3 | 117 |

РОЗДІЛ ІХ

ПІДГОТОВКА

ТА ПІДВИЩЕННЯ

КВАЛІФІКАЦІЇ

КАДРІВ

9.1. Динаміка підготовки та підвищення кваліфікації кадрів за статтю (осіб)

Підготовка кадрів

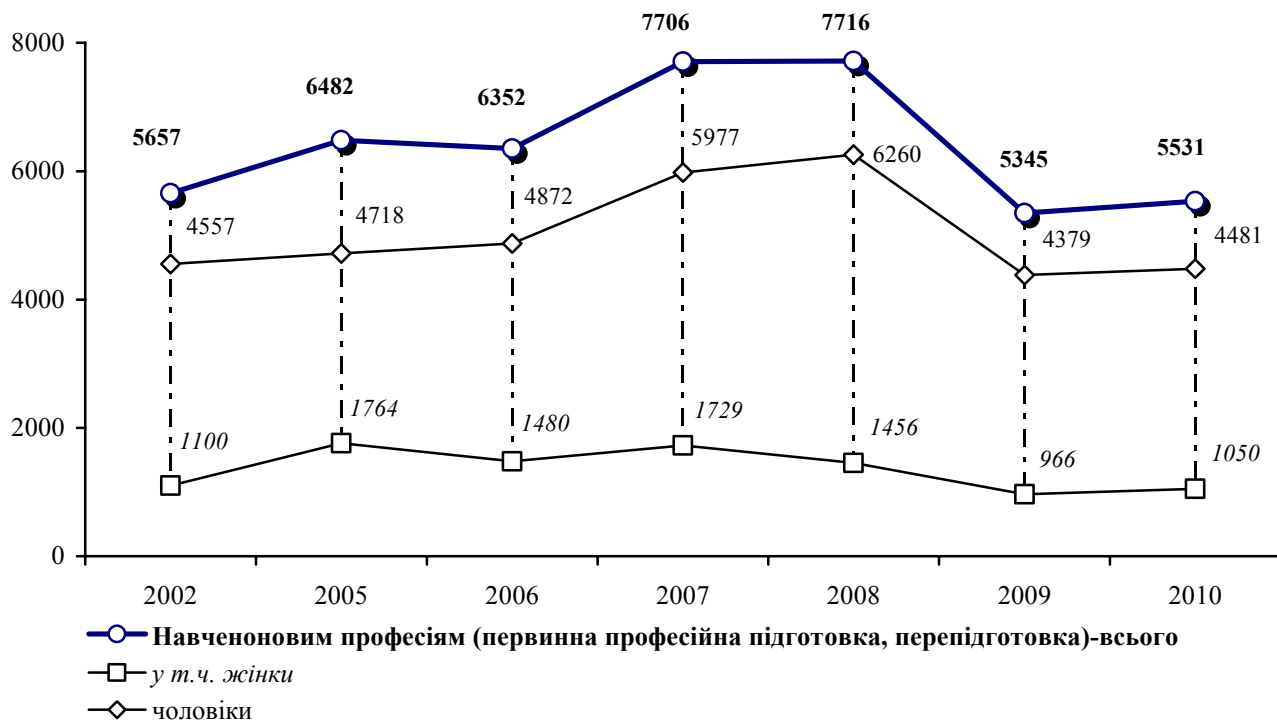

Підвищення кваліфікації кадрів

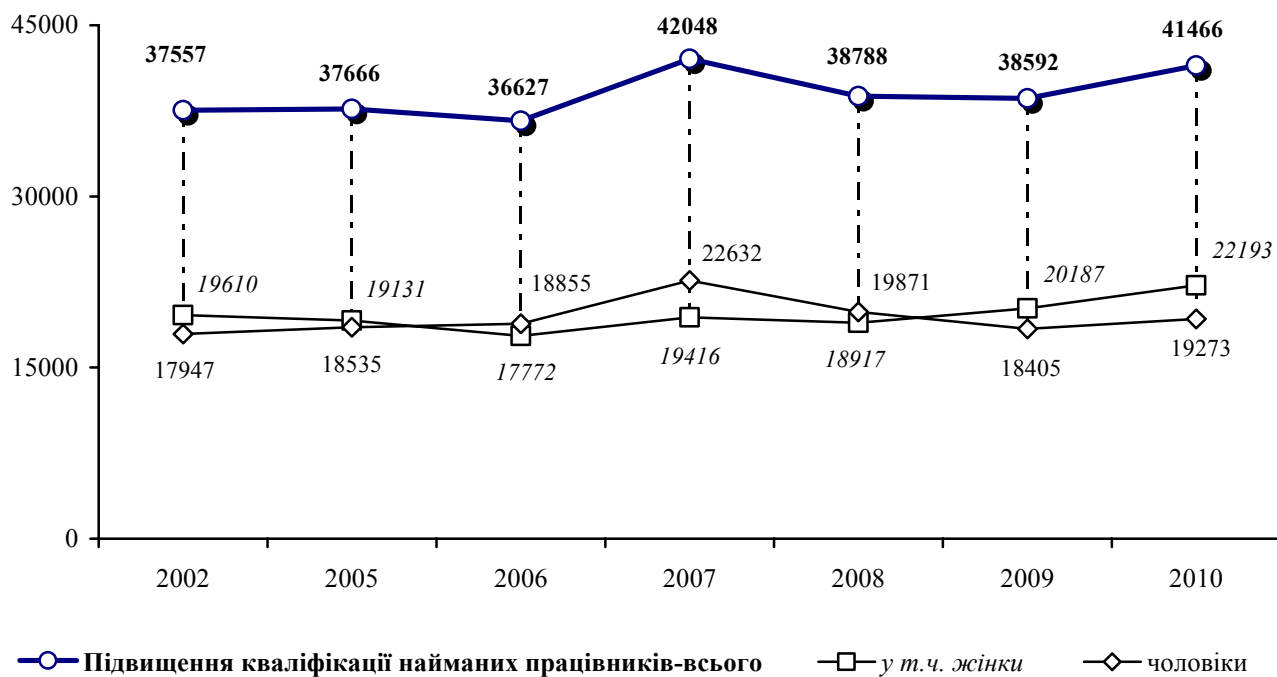

9.2. Динаміка підготовки кадрів

| | 2002 | 2005 | 2006 | 2007 | 2008 | 2009 | 2010 |
|---|-------------|-------------|-------------|-------------|-------------|-------------|-------------|
| | осіб | | | | | | |
| Навчено новим професіям (первинна професійна підготовка, перепідготовка) | 5657 | 6482 | 6352 | 7746 | 7716 | 5345 | 5531 |
| жінки | 1100 | 1764 | 1480 | 1750 | 1456 | 966 | 1050 |
| чоловіки | 4557 | 4718 | 4872 | 5996 | 6260 | 4379 | 4481 |
| безпосередньо на виробництві у тому числі за формами навчання | 2565 | 4694 | 4562 | 5621 | 5527 | 3684 | 3992 |
| індивідуальна | 1489 | 2349 | 2185 | 2625 | 2422 | 1669 | 1945 |
| курсора | 1076 | 2345 | 2377 | 2996 | 3305 | 2015 | 2047 |
| у навчальних закладах різних типів за договорами | 3092 | 1788 | 1790 | 2125 | 1989 | 1661 | 1539 |
| у тому числі | | | | | | | |
| професійно-технічних | 2898 | 1442 | 1578 | 1773 | 1793 | 1519 | 1347 |
| вищих (I-IV рівнів акредитації) | 194 | 346 | 212 | 352 | 196 | 142 | 192 |
| Крім того, навчалися за кордоном | 10 | 28 | 10 | - | - | - | 10 |
| Первинна професійна підготовка | 2193 | 3302 | 2821 | 3567 | 3022 | 2313 | 1845 |
| жінки | 451 | 814 | 727 | 849 | 775 | 437 | 404 |
| чоловіки | 1742 | 2488 | 2094 | 2718 | 2247 | 1876 | 1441 |
| безпосередньо на виробництві у тому числі за формами навчання | 1397 | 2558 | 2091 | 2814 | 2390 | 1812 | 1465 |
| індивідуальна | 790 | 1156 | 1154 | 1496 | 1357 | 865 | 811 |
| курсора | 607 | 1402 | 937 | 1318 | 1033 | 947 | 654 |
| у навчальних закладах різних типів за договорами | 796 | 744 | 730 | 753 | 632 | 501 | 380 |
| у тому числі | | | | | | | |
| професійно-технічних | 660 | 606 | 676 | 629 | 599 | 492 | 350 |
| вищих (I-IV рівнів акредитації) | 136 | 138 | 54 | 124 | 33 | 9 | 30 |
| Перепідготовка | 3464 | 3180 | 3531 | 4179 | 4694 | 3032 | 3686 |
| жінки | 649 | 950 | 753 | 901 | 681 | 529 | 646 |
| чоловіки | 2815 | 2230 | 2778 | 3278 | 4013 | 2503 | 3040 |
| безпосередньо на виробництві у тому числі за формами навчання | 1168 | 2136 | 2471 | 2807 | 3337 | 1872 | 2527 |
| індивідуальна | 699 | 1193 | 1031 | 1129 | 1065 | 804 | 1134 |
| курсора | 469 | 943 | 1440 | 1678 | 2272 | 1068 | 1393 |
| у навчальних закладах різних типів за договорами | 2296 | 1044 | 1060 | 1372 | 1357 | 1160 | 1159 |
| у тому числі | | | | | | | |
| професійно-технічних | 2238 | 836 | 902 | 1144 | 1194 | 1027 | 997 |
| вищих (I-IV рівнів акредитації) | 58 | 208 | 158 | 228 | 163 | 133 | 162 |

Примітка: Тут і надалі по розділу дані до 2010р. наведені без урахування найманих працівників статистично малих підприємств та у фізичних осіб-підприємців. За 2010р. дані наведено по підприємствах, установах, організаціях та їхніх відокремлених підрозділах із кількістю найманих працівників 10 і більше осіб, безпосереднє порівняння даних 2010р. з аналогічними даними попередніх років є некоректним (див методологічні пояснення).

9.3. Підготовка кадрів за видами економічної діяльності у 2010 році

| | Навчено новим професіям | | |
|--|-------------------------|-------------|--|
| | усього | з них жінок | у % до облікової кількості штатних працівників |
| | осіб | | |
| Усього | 5531 | 1050 | 1,0 |
| Сільське господарство, мисливство та пов'язані з ними послуги | 28 | 28 | 0,4 |
| Лісове господарство | 48 | - | 1,3 |
| Промисловість | 3732 | 504 | 2,9 |
| Будівництво | 254 | 6 | 1,1 |
| Торгівля; ремонт автомобілів, побутових виробів та предметів особистого вжитку | 58 | 25 | 0,1 |
| Діяльність готелів та ресторанів | 1 | - | 0,0 |
| Діяльність транспорту та зв'язку | 1037 | 340 | 1,9 |
| діяльність транспорту | 822 | 177 | 1,9 |
| діяльність пошти та зв'язку | 215 | 163 | 1,8 |
| Операції з нерухомим майном, оренда, інжиніринг та надання послуг підприємцям | 218 | 21 | 0,6 |
| дослідження та розробки | 6 | 3 | 0,1 |
| Державне управління | 26 | 20 | 0,1 |
| Освіта | 70 | 65 | 0,1 |
| Охорона здоров'я та надання соціальної допомоги | 59 | 41 | 0,1 |

9.4. Підготовка кадрів за видами промислової діяльності у 2010 році

| | Навчено новим професіям | | |
|---|-------------------------|-------------|--|
| | усього | з них жінок | у % до облікової кількості штатних працівників |
| | осіб | | |
| Промисловість | 3732 | 504 | 2,9 |
| Добувна промисловість | 1234 | 162 | 8,0 |
| добування паливно-енергетичних корисних копалин | 1234 | 162 | 8,2 |
| добування вугілля, лігніту і торфу | 1162 | 158 | 9,7 |
| Переробна промисловість | 1728 | 320 | 1,8 |
| виробництво харчових продуктів, напоїв та тютюнових виробів | 49 | 14 | 0,3 |
| текстильне виробництво; виробництво одягу, хутра та виробів з хутра | 58 | 54 | 0,5 |
| виробництво шкіри, виробів з шкіри та інших матеріалів | 36 | 27 | 1,5 |
| оброблення деревини та виробів з деревини, крім меблів | 91 | 1 | 2,3 |
| целюлозно-паперове виробництво; видавнича діяльність | 12 | 6 | 0,2 |
| виробництво коксу, продуктів нафтоперероблення | 41 | 1 | 2,6 |
| хімічне виробництво | 134 | 54 | 5,7 |
| виробництво гумових та пластмасових виробів | 51 | 24 | 1,8 |
| виробництво іншої неметалевої мінеральної продукції | 134 | 7 | 2,3 |
| металургійне виробництво та виробництво готових металевих виробів | 89 | 1 | 2,0 |
| виробництво машин та устаткування | 360 | 16 | 5,5 |
| виробництво електричного, електронного та оптичного устаткування | 207 | 29 | 1,4 |
| виробництво транспортних засобів та устаткування | 349 | 77 | 5,0 |
| інші галузі промисловості | 117 | 9 | 1,7 |
| Виробництво та розподілення електроенергії, газу та води | 770 | 22 | 3,6 |

9.5. Професійне навчання працівників за місцем навчання, видами підготовки кадрів та видами економічної діяльності у 2010 році

| | Навчено новим професіям-усього, осіб | у тому числі (у % до облікової кількості працівників, які пройшли навчання) | | | |
|--|--------------------------------------|---|------------------------------------|----------------------|----------------|
| | | за місцем навчання | | за видами підготовки | |
| | | безпосередньо на виробництві | у навчальних закладах різних типів | первинна підготовка | перепідготовка |
| Усього | 5531 | 72,2 | 27,8 | 33,4 | 66,6 |
| Сільське господарство, мисливство та пов'язані з ними послуги | 28 | 96,4 | 3,6 | 3,6 | 96,4 |
| Лісове господарство | 48 | 83,3 | 16,7 | 79,2 | 20,8 |
| Промисловість | 3732 | 84,0 | 16,0 | 33,1 | 66,9 |
| Будівництво | 254 | 33,1 | 66,9 | 5,9 | 94,1 |
| Торгівля; ремонт автомобілів, побутових виробів та предметів особистого вжитку | 58 | 65,5 | 34,5 | 43,1 | 56,9 |
| Діяльність готелів та ресторанів | 1 | - | 100,0 | 100,0 | - |
| Діяльність транспорту та зв'язку | 1037 | 53,8 | 46,2 | 50,3 | 49,7 |
| діяльність транспорту | 822 | 41,7 | 58,3 | 41,0 | 59,0 |
| діяльність пошти та зв'язку | 215 | 100,0 | - | 86,0 | 14,0 |
| Операції з нерухомим майном, оренда, інжиніринг та надання послуг підприємцям | 218 | 30,3 | 69,7 | 4,1 | 95,9 |
| дослідження та розробки | 6 | - | 100,0 | - | 100,0 |
| Державне управління | 26 | 11,5 | 88,5 | - | 100,0 |
| Освіта | 70 | 38,6 | 61,4 | - | 100,0 |
| Охорона здоров'я та надання соціальної допомоги | 59 | 23,7 | 76,3 | - | 100,0 |

9.6. Розподіл навчених новим професіям за видами підготовки, та основними видами економічної діяльності у 2010 році (у % до кількості працівників, які пройшли навчання)

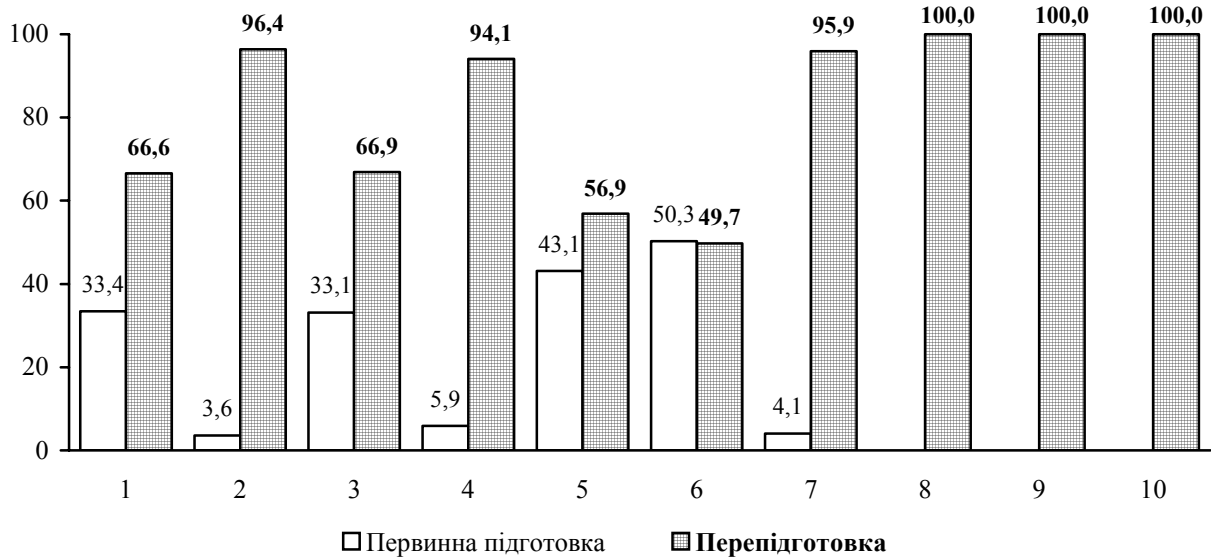

Види діяльності

- | | |
|---|--|
| 1. Усього | 6. Діяльність транспорту та зв'язку |
| 2. Сільське господарство, мисливство та пов'язані з ними послуги | 7. Операції з нерухомим майном, інжиніринг та надання послуг підприємцям |
| 3. Промисловість | 8. Державне управління |
| 4. Будівництво | 9. Освіта |
| 5. Торгівля; ремонт автомобілів, побутових виробів та предметів особистого вжитку | 10. Охорона здоров'я та надання соціальної допомоги |

9.7. Розподіл навчених новим професіям за місцем підготовки, та основними видами економічної діяльності у 2010 році (у % до кількості працівників, які пройшли навчання)

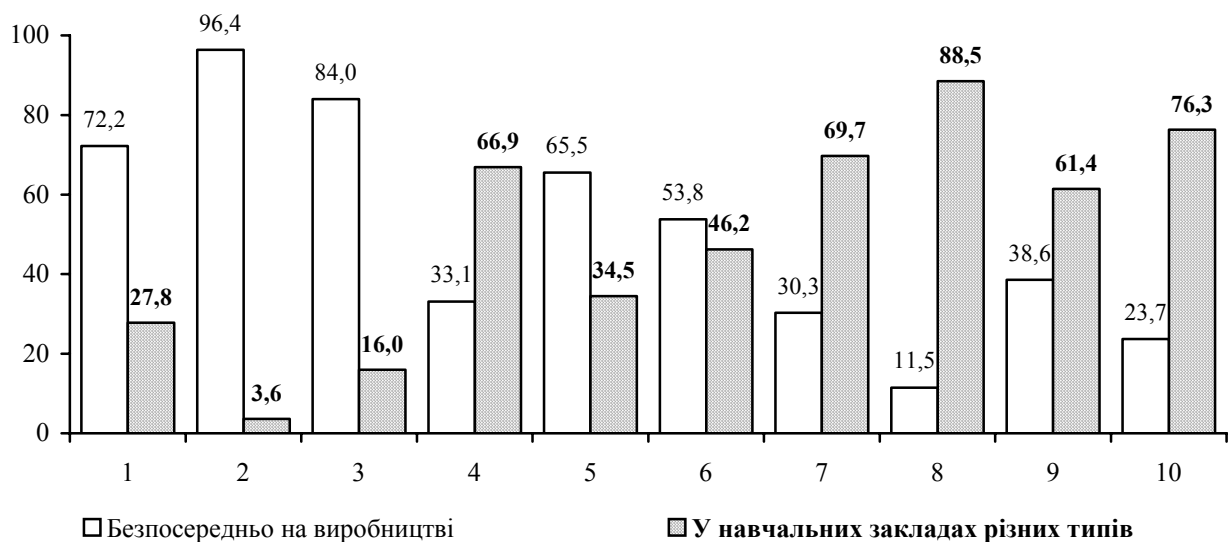

9.8. Професійне навчання працівників за місцем навчання, видами підготовки та видами промислової діяльності у 2010 році

| | Навчено новим професіям-усього, осіб | у тому числі (у % до облікової кількості працівників, які пройшли навчання) | | | |
|---|--------------------------------------|---|------------------------------------|----------------------|----------------|
| | | за місцем навчання | | за видами підготовки | |
| | | безпосередньо на виробництві | у навчальних закладах різних типів | первинна підготовка | перепідготовка |
| Промисловість | 3732 | 84,0 | 16,0 | 33,1 | 66,9 |
| Добувна промисловість | 1234 | 96,6 | 3,4 | 37,1 | 62,9 |
| добування паливно-енергетичних корисних копалин | 1234 | 96,6 | 3,4 | 37,1 | 62,9 |
| добування вугілля, лігніту і торфу | 1162 | 100,0 | - | 38,9 | 61,1 |
| Переробна промисловість | 1728 | 74,0 | 26,0 | 40,4 | 59,6 |
| виробництво харчових продуктів, напоїв та тютюнових виробів | 49 | 73,5 | 26,5 | 12,2 | 87,8 |
| текстильне виробництво; виробництво одягу, хутра та виробів з хутра | 58 | 96,6 | 3,4 | 65,5 | 34,5 |
| виробництво шкіри, виробів з шкіри та інших матеріалів | 36 | 100,0 | - | 100,0 | 0,0 |
| оброблення деревини та виробів з деревини, крім меблів | 91 | 100,0 | - | 8,8 | 91,2 |
| целюлозно-паперове виробництво; видавнича діяльність | 12 | 100,0 | - | 50,0 | 50,0 |
| виробництво коксу, продуктів нафтопероблення | 41 | 24,4 | 75,6 | 95,1 | 4,9 |
| хімічне виробництво | 134 | 69,4 | 30,6 | 32,8 | 67,2 |
| виробництво гумових та пластмасових виробів | 51 | 76,5 | 23,5 | 9,8 | 90,2 |
| виробництво іншої неметалевої мінеральної продукції | 134 | 54,5 | 45,5 | 61,2 | 38,8 |
| металургійне виробництво та виробництво готових металевих виробів | 89 | 100,0 | - | 62,9 | 37,1 |
| виробництво машин та устаткування | 360 | 85,8 | 14,2 | 25,0 | 75,0 |
| виробництво електричного, електронного та оптичного устаткування | 207 | 56,0 | 44,0 | 61,8 | 38,2 |
| виробництво транспортних засобів та устаткування | 349 | 76,8 | 23,2 | 31,8 | 68,2 |
| інші галузі промисловості | 117 | 43,6 | 56,4 | 41,9 | 58,1 |
| Виробництво та розподілення електроенергії, газу та води | 770 | 86,2 | 13,8 | 10,1 | 89,9 |

9.9. Динаміка підвищення кваліфікації

| | 2002 | 2005 | 2006 | 2007 | 2008 | 2009 | 2010 |
|---|--------------|--------------|--------------|--------------|--------------|--------------|--------------|
| | осіб | | | | | | |
| Підвищення кваліфікації найманих працівників | 37557 | 37666 | 36627 | 42048 | 38788 | 38592 | 41466 |
| жінки | 19610 | 19131 | 17772 | 19416 | 18917 | 20187 | 22193 |
| чоловіки | 17947 | 18535 | 18855 | 22632 | 19871 | 18405 | 19273 |
| за місцем проведення навчання | | | | | | | |
| безпосередньо на виробництві | 12825 | 12186 | 12729 | 14620 | 12612 | 12339 | 12525 |
| у навчальних закладах різних типів за договорами | 24732 | 25480 | 23898 | 27428 | 26176 | 26253 | 28941 |
| за професійним складом | | | | | | | |
| керівники | 3535 | 3492 | 4086 | 4736 | 3426 | 3134 | 3908 |
| у тому числі безпосередньо на виробництві | 847 | 1043 | 1259 | 1499 | 1015 | 936 | 1342 |
| у навчальних закладах різних типів за договорами | 2688 | 2449 | 2827 | 3237 | 2711 | 2198 | 2566 |
| робітники | 10109 | 10171 | 9680 | 11725 | 11338 | 10601 | 10185 |
| у тому числі безпосередньо на виробництві | 7071 | 7245 | 7131 | 9118 | 8067 | 8358 | 7375 |
| у навчальних закладах різних типів за договорами | 3038 | 2926 | 2549 | 2607 | 3271 | 2243 | 2810 |
| професіонали, фахівці, технічні службовці | 23913 | 24003 | 22861 | 25587 | 23119 | 24857 | 26639 |
| у тому числі безпосередньо на виробництві | 11978 | 3898 | 4339 | 4003 | 3145 | 3045 | 3245 |
| у навчальних закладах різних типів за договорами | 19006 | 20105 | 18522 | 21584 | 19974 | 21812 | 23393 |
| Крім того, навчались за кордоном | 202 | 235 | 214 | 156 | 188 | 155 | 132 |

9.10. Підвищення кваліфікації працівників за видами економічної діяльності у 2010 році

| | Підвищили кваліфікацію | | | Крім того, навчалися за кордоном, осіб |
|--|------------------------|--------------|--|--|
| | усього | з них жінки | у % до облікової кількості штатних працівників | |
| | | | | |
| Усього | 41466 | 22193 | 7,1 | 132 |
| Сільське господарство, мисливство та пов'язані з ними послуги | 29 | 10 | 0,4 | - |
| Лісове господарство | 166 | 4 | 4,4 | - |
| Промисловість | 8845 | 1565 | 6,8 | 27 |
| Будівництво | 972 | 36 | 4,1 | - |
| Торгівля; ремонт автомо- білів, побутових виробів та предметів особистого вжитку | 308 | 148 | 0,6 | 2 |
| Діяльність готелів та ресторанів | 58 | 41 | 0,7 | - |
| Діяльність транспорту та зв'язку | 5144 | 1355 | 9,3 | 4 |
| діяльність транспорту | 3685 | 567 | 8,6 | 4 |
| діяльність пошти та зв'язку | 1459 | 788 | 11,9 | - |
| Фінансова діяльність Операції з нерухомим май- ном, оренда, інжиніринг та надання послуг підприємцям | 1036 | 634 | 7,1 | 1 |
| дослідження та розробки | 621 | 104 | 1,7 | 2 |
| Державне управління | 38 | 13 | 0,7 | 1 |
| Освіта | 3042 | 1918 | 8,1 | 5 |
| Охорона здоров'я та надання соціальної допомоги | 12948 | 10011 | 11,9 | 87 |
| Надання комунальних та індивідуальних послуг; діяльність у сфері культури і спорту | 8097 | 6234 | 9,7 | 4 |
| діяльність у сфері культури і спорту, відпочинку та розваг | 200 | 133 | 1,1 | - |
| | 168 | 108 | 1,5 | - |

9.11. Підвищення кваліфікації працівників за видами промислової діяльності у 2010 році

| | Підвищили кваліфікацію | | | Крім того, навчались за кордоном, осіб |
|---|------------------------|-------------|--|--|
| | усього | з них жінки | у % до облікової кількості штатних працівників | |
| | осіб | | | |
| Промисловість | 8845 | 1565 | 6,8 | 27 |
| Добувна промисловість | 2435 | 57 | 15,8 | - |
| добування паливно-енергетичних корисних копалин | 2433 | 57 | 16,2 | - |
| добування вугілля, лігніту і торфу | 1393 | 21 | 11,6 | - |
| добування корисних копалин, крім паливно-енергетичних | 2 | - | 0,6 | - |
| Переробна промисловість | 3904 | 1044 | 4,2 | 26 |
| виробництво харчових продуктів, напоїв та тютюнових виробів | 603 | 207 | 3,7 | 2 |
| текстильне виробництво; виробництво одягу, хутра та виробів з хутра | 51 | 38 | 0,4 | - |
| виробництво шкіри, виробів з шкіри та інших матеріалів | 18 | 14 | 0,7 | - |
| оброблення деревини та виробів з деревини, крім меблів | 54 | 3 | 1,4 | - |
| целюлозно-паперове виробництво; видавнича діяльність | 6 | 3 | 0,1 | - |
| виробництво коксу, продуктів нафтоперероблення | 284 | 20 | 18,0 | - |
| хімічне виробництво | 716 | 355 | 30,5 | - |
| виробництво гумових та пластмасових виробів | 13 | 1 | 0,5 | - |
| виробництво іншої неметалевої мінеральної продукції | 208 | 9 | 3,6 | 17 |
| металургійне виробництво та виробництво готових металевих виробів | 81 | 16 | 1,8 | - |
| виробництво машин та устаткування | 590 | 31 | 9,0 | - |
| виробництво електричного, електронного та оптичного устаткування | 245 | 65 | 1,7 | 7 |
| виробництво транспортних засобів та устаткування | 926 | 246 | 13,3 | - |
| інші галузі промисловості | 109 | 36 | 1,6 | - |
| Виробництво та розподілення електроенергії, газу та води | 2506 | 464 | 11,9 | 1 |

9.12. Підвищення кваліфікації працівників за місцем навчання та видами економічної діяльності у 2010 році

| | Кількість працівників, які підвищили кваліфікацію усього, осіб | у тому числі | | | |
|--|--|----------------|--|------------------------------------|--|
| | | на виробництві | | у навчальних закладах різних типів | |
| | | осіб | у % до кількості працівників, які підвищили кваліфікацію | осіб | у % до кількості працівників, які підвищили кваліфікацію |
| Усього | 41466 | 12525 | 30,2 | 28941 | 69,8 |
| Сільське господарство, мисливство та пов'язані з ними послуги | 29 | 21 | 72,4 | 8 | 27,6 |
| Лісове господарство | 166 | - | - | 166 | 100,0 |
| Промисловість | 8845 | 6749 | 76,3 | 2096 | 23,7 |
| Будівництво | 972 | 459 | 47,2 | 513 | 52,8 |
| Торгівля; ремонт автомобілів, побутових виробів та предметів особистого вжитку | 308 | 28 | 9,1 | 280 | 90,9 |
| Діяльність готелів та ресторанів | 58 | - | - | 58 | 100,0 |
| Діяльність транспорту та зв'язку | 5144 | 2988 | 58,1 | 2156 | 41,9 |
| діяльність транспорту | 3685 | 1604 | 43,5 | 2081 | 56,5 |
| діяльність пошти та зв'язку | 1459 | 1384 | 94,9 | 75 | 5,1 |
| Фінансова діяльність | 1036 | 856 | 82,6 | 180 | 17,4 |
| Операції з нерухомим майном, оренда, інжиніринг та надання послуг підприємцям | 621 | 309 | 49,8 | 312 | 50,2 |
| дослідження та розробки | 38 | 3 | 7,9 | 35 | 92,1 |
| Державне управління | 3042 | 495 | 16,3 | 2547 | 83,7 |
| Освіта | 12948 | 529 | 4,1 | 12419 | 95,9 |
| Охорона здоров'я та надання соціальної допомоги | 8097 | 90 | 1,1 | 8007 | 98,9 |
| Надання комунальних та індивідуальних послуг; діяльність у сфері культури і спорту | 200 | 1 | 0,5 | 199 | 99,5 |
| діяльність у сфері культури і спорту, відпочинку та розваг | 168 | 1 | 0,6 | 167 | 99,4 |

9.13. Підвищення кваліфікації працівників за місцем навчання та видами промислової діяльності у 2010 році

| | Кількість працівників, які підвищили кваліфікацію-усього, осіб | у тому числі | | | |
|---|--|------------------------------|--|------------------------------------|--|
| | | безпосередньо на виробництві | | у навчальних закладах різних типів | |
| | | осіб | у % до кількості працівників, які підвищили кваліфікацію | осіб | у % до кількості працівників, які підвищили кваліфікацію |
| Промисловість | 8845 | 6749 | 76,3 | 2096 | 23,7 |
| Добувна промисловість | 2435 | 1743 | 71,6 | 692 | 28,4 |
| добування паливно-енергетичних корисних копалин | 2433 | 1742 | 71,6 | 691 | 28,4 |
| добування вугілля, лігніту і торфу | 1393 | 1313 | 94,3 | 80 | 5,7 |
| добування корисних копалин, крім паливно-енергетичних | 2 | 1 | 50,0 | 1 | 50,0 |
| Переробна промисловість | 3904 | 2815 | 72,1 | 1089 | 27,9 |
| виробництво харчових продуктів, напоїв та тютюнових виробів | 603 | 402 | 66,7 | 201 | 33,3 |
| текстильне виробництво; виробництво одягу, хутра та виробів з хутра | 51 | 42 | 82,4 | 9 | 17,6 |
| виробництво шкіри, виробів з шкіри та інших матеріалів | 18 | 18 | 100,0 | - | - |
| оброблення деревини та виробів з деревини, крім меблів | 54 | 31 | 57,4 | 23 | 42,6 |
| целюлозно-паперове виробництво; видавнича діяльність | 6 | 6 | 100,0 | - | - |
| виробництво коксу, продуктів нафтоперероблення | 284 | 239 | 84,2 | 45 | 15,8 |
| хімічне виробництво | 716 | 692 | 96,6 | 24 | 3,4 |
| виробництво гумових та пластмасових виробів | 13 | 8 | 61,5 | 5 | 38,5 |
| виробництво іншої неметалевої мінеральної продукції | 208 | 101 | 48,6 | 107 | 51,4 |
| металургійне виробництво та виробництво готових металевих виробів | 81 | 64 | 79,0 | 17 | 21,0 |
| виробництво машин та устаткування | 590 | 250 | 42,4 | 340 | 57,6 |
| виробництво електричного, електронного та оптичного устаткування | 245 | 115 | 46,9 | 130 | 53,1 |
| виробництво транспортних засобів та устаткування | 926 | 803 | 86,7 | 123 | 13,3 |
| інші галузі промисловості | 109 | 44 | 40,4 | 65 | 59,6 |
| Виробництво та розподілення електроенергії, газу та води | 2506 | 2191 | 87,4 | 315 | 12,6 |

9.14. Підвищення кваліфікації працівників за професійними групами та видами економічної діяльності у 2010 році

| | Кількість найманих працівників, які підвищили кваліфікацію, осіб | у тому числі (у % до кількості працівників, які підвищили кваліфікацію) | | | | |
|--|--|---|-----------------------|--------------------|-------------|------------------------|
| | | керівники | професіонали, фахівці | технічні службовці | робітники | з них підвищили розряд |
| Усього | 41466 | 9,4 | 64,2 | 1,8 | 24,6 | 6,4 |
| Сільське господарство, мисливство та пов'язані з ними послуги | 29 | 17,2 | 55,2 | - | 27,6 | 27,6 |
| Лісове господарство | 166 | 64,5 | 10,8 | - | 24,7 | - |
| Промисловість | 8845 | 11,1 | 19,0 | 1,1 | 68,8 | 12,7 |
| Будівництво | 972 | 7,8 | 5,8 | 0,4 | 86,0 | 24,6 |
| Торгівля; ремонт автомобілів, побутових виробів та предметів особистого вжитку | 308 | 11,7 | 72,7 | 1,3 | 14,3 | 0,6 |
| Діяльність готелів та ресторанів | 58 | 3,4 | 96,6 | - | - | - |
| Діяльність транспорту та зв'язку | 5144 | 10,6 | 33,2 | 9,8 | 46,4 | 21,3 |
| діяльність транспорту | 3685 | 8,0 | 29,2 | 0,5 | 62,3 | 28,4 |
| діяльність пошти та зв'язку | 1459 | 17,2 | 43,1 | 33,2 | 6,5 | 3,3 |
| Фінансова діяльність | 1036 | 23,0 | 71,9 | 4,9 | 0,2 | 0,1 |
| Операції з нерухомим майном, оренда, інжиніринг та надання послуг підприємцям | 621 | 15,5 | 34,9 | 0,8 | 48,8 | 20,0 |
| дослідження та розробки | 38 | 18,4 | 65,8 | 7,9 | 7,9 | - |
| Державне управління | 3042 | 37,7 | 61,5 | - | 0,8 | 0,8 |
| Освіта | 12948 | 3,8 | 92,9 | 0,2 | 3,1 | 0,1 |
| Охорона здоров'я та надання соціальної допомоги | 8097 | 2,1 | 96,6 | 0,5 | 0,8 | 0,1 |
| Надання комунальних та індивідуальних послуг; діяльність у сфері культури і спорту | 200 | 4,0 | 94,5 | 0,5 | 1,0 | 1,0 |
| діяльність у сфері культури і спорту, відпочинку та розваг | 168 | 4,2 | 95,8 | - | - | - |

9.15. Розподіл працівників економіки за місцем підвищення кваліфікації у 2010 році (у % до кількості працівників, які підвищили кваліфікацію)

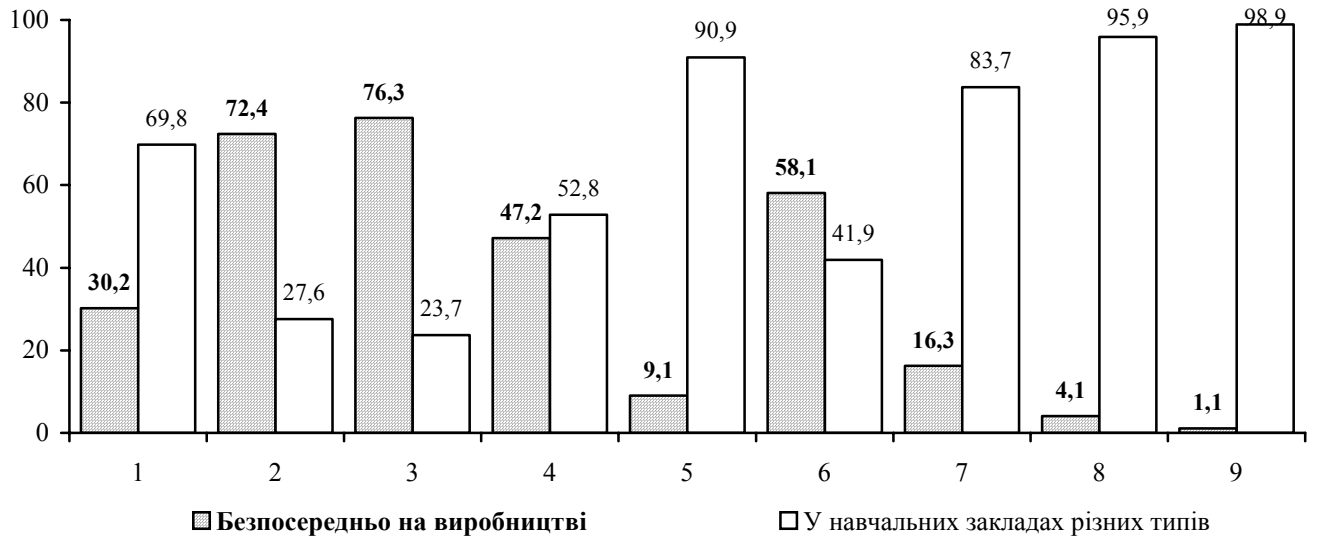

Види економічної діяльності

1. Усього
2. Сільське господарство, мисливство та пов'язані з ними послуги
3. Промисловість
4. Будівництво
5. Торгівля, ремонт автомобілів, побутових виробів та предметів особистого вжитку
6. Діяльність транспорту і зв'язку
7. Державне управління
8. Освіта
9. Охорона здоров'я та надання соціальної допомоги

9.16. Розподіл працівників економіки, які пройшли підвищення кваліфікації кадрів, за професійними групами у 2010 році (у % до кількості працівників, які пройшли навчання)

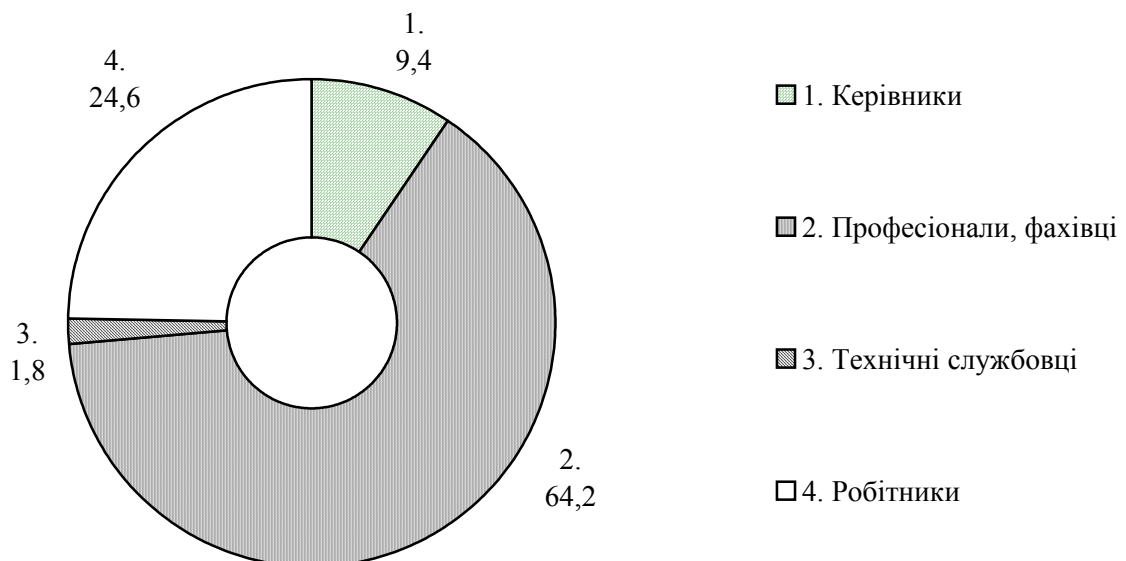

9.17. Підвищення кваліфікації працівників за професійними групами та видами промислової діяльності у 2010 році

| | Кількість найманих працівників, які підвищили кваліфікацію, осіб | у тому числі (у % до кількості працівників, які підвищили кваліфікацію) | | | | |
|---|--|---|--------------|---------------------------|-------------|------------------------|
| | | керівники | професіонали | фахівці та інші службовці | робітники | з них підвищили розряд |
| Промисловість | 8845 | 11,1 | 19,0 | 1,1 | 68,8 | 12,7 |
| Добувна промисловість | 2435 | 7,9 | 9,4 | - | 82,7 | 5,3 |
| добування паливно-енергетичних корисних копалин | 2433 | 7,9 | 9,3 | - | 82,8 | 5,3 |
| добування вугілля, лігніту і торфу | 1393 | 4,2 | 1,6 | - | 94,2 | 5,0 |
| добування корисних копалин, крім паливно-енергетичних | 2 | - | 50,0 | - | 50,0 | 50,0 |
| Переробна промисловість | 3904 | 10,9 | 22,6 | 1,8 | 64,7 | 18,2 |
| виробництво харчових продуктів, напоїв та тютюнових виробів | 603 | 14,3 | 27,2 | 2,8 | 55,7 | 23,9 |
| текстильне виробництво; виробництво одягу, хутра та виробів з хутра | 51 | 7,8 | 13,7 | - | 78,5 | 78,4 |
| виробництво шкіри, виробів з шкіри та інших матеріалів | 18 | - | - | - | 100,0 | 94,4 |
| оброблення деревини та виробів з деревини, крім меблів | 54 | 11,1 | 11,1 | 5,6 | 72,2 | 14,8 |
| целюлозно-паперове виробництво; видавнича діяльність | 6 | - | - | - | 100,0 | 100,0 |
| виробництво коксу, продуктів нафтоперероблення | 284 | 15,8 | 50,0 | - | 34,2 | 13,0 |
| хімічне виробництво | 716 | 5,7 | 35,1 | 0,1 | 59,1 | 5,4 |
| виробництво гумових та пластмасових виробів | 13 | - | 7,7 | - | 92,3 | 61,5 |
| виробництво іншої неметалевої мінеральної продукції | 208 | 17,8 | 22,6 | 4,3 | 55,3 | 8,7 |
| металургійне виробництво та виробництво готових металевих виробів | 81 | 7,4 | 14,8 | 4,9 | 72,9 | 71,6 |
| виробництво машин та устаткування | 590 | 9,5 | 4,9 | 0,2 | 85,4 | 17,8 |
| виробництво електричного, електронного та оптичного устаткування | 245 | 16,3 | 53,5 | 8,2 | 22,0 | 15,9 |
| виробництво транспортних засобів та устаткування | 926 | 9,1 | 7,0 | 1,6 | 82,3 | 16,5 |
| інші галузі промисловості | 109 | 18,3 | 25,7 | - | 56,0 | 36,7 |
| Виробництво та розподілення електроенергії, газу та води | 2506 | 14,6 | 22,9 | 1,2 | 61,3 | 11,3 |

РОЗДІЛ X

ОСНОВНІ ПОКАЗНИКИ СТАТИСТИКИ ПРАЦІ ЗА РЕГІОНАМИ УКРАЇНИ

10.1. Динаміка економічно активного населення за регіонами України

| | 2000 | 2005 | 2006 | 2007 | 2008 | 2009 | 2010 |
|-------------------|------------------------------|----------------|----------------|----------------|----------------|----------------|----------------|
| | у віці 15-70 років; тис.осіб | | | | | | |
| Україна | 22 830,8 | 22280,8 | 22245,4 | 22322,3 | 22397,4 | 22150,3 | 22051,6 |
| АР Крим | 989,8 | 958,7 | 957,2 | 960,4 | 964,4 | 972,2 | 964,7 |
| Вінницька | 919,1 | 775,4 | 773,3 | 773,9 | 775,3 | 776,1 | 771,2 |
| Волинська | 540,0 | 471,8 | 471,7 | 472,3 | 478,2 | 472,5 | 474,1 |
| Дніпропетровська | 1 735,8 | 1665,7 | 1667,4 | 1664,9 | 1664,1 | 1666,5 | 1659,6 |
| Донецька | 2 383,5 | 2265,1 | 2261,6 | 2260,7 | 2267,3 | 2186,9 | 2166,6 |
| Житомирська | 624,8 | 632,5 | 625,1 | 623,9 | 622,1 | 621,8 | 621,1 |
| Закарпатська | 569,6 | 592,3 | 584,6 | 584,6 | 590,0 | 582,6 | 582,2 |
| Запорізька | 924,4 | 908,3 | 908,9 | 904,7 | 904,3 | 897,2 | 892,6 |
| Івано-Франківська | 653,3 | 572,8 | 569,3 | 582,5 | 588,4 | 578,1 | 577,8 |
| Київська | 847,2 | 846,9 | 843,7 | 844,7 | 845,3 | 821,2 | 817,6 |
| Кіровоградська | 511,1 | 501,5 | 500,2 | 503,2 | 499,2 | 480,3 | 473,5 |
| Луганська | 1 135,3 | 1143,2 | 1137,0 | 1142,3 | 1144,0 | 1111,6 | 1094,1 |
| Львівська | 1 249,5 | 1167,0 | 1166,9 | 1167,7 | 1182,2 | 1185,5 | 1190,0 |
| Миколаївська | 586,4 | 595,0 | 595,7 | 597,6 | 598,2 | 590,0 | 586,1 |
| Одеська | 1 151,3 | 1086,4 | 1095,2 | 1108,2 | 1117,8 | 1115,5 | 1112,5 |
| Полтавська | 748,2 | 744,5 | 744,9 | 744,0 | 739,3 | 721,0 | 714,0 |
| Рівненська | 491,7 | 511,1 | 513,4 | 518,5 | 524,3 | 528,4 | 532,0 |
| Сумська | 603,5 | 591,2 | 588,0 | 587,4 | 587,4 | 562,3 | 556,2 |
| Тернопільська | 475,1 | 467,4 | 453,5 | 463,3 | 466,0 | 475,9 | 482,1 |
| Харківська | 1 463,5 | 1388,8 | 1391,3 | 1385,7 | 1386,5 | 1371,1 | 1365,2 |
| Херсонська | 556,4 | 548,9 | 553,0 | 551,3 | 553,6 | 538,0 | 534,9 |
| Хмельницька | 652,7 | 641,9 | 640,2 | 641,1 | 646,0 | 640,1 | 635,5 |
| Черкаська | 605,9 | 641,6 | 637,7 | 638,0 | 635,0 | 629,8 | 627,3 |
| Чернівецька | 354,0 | 401,2 | 400,7 | 411,2 | 415,9 | 415,2 | 418,0 |
| Чернігівська | 586,9 | 562,3 | 547,8 | 546,2 | 542,9 | 540,0 | 536,2 |
| м. Київ | 1 333,3 | 1412,6 | 1425,7 | 1450,3 | 1465,7 | 1477,5 | 1473,7 |
| м. Севастополь | 138,5 | 186,7 | 191,4 | 193,7 | 194,0 | 193,0 | 192,8 |

10.2. Динаміка кількості зайнятого населення за регіонами України

| | 2005 | | 2006 | | 2007 | |
|------------------------------|----------------|---|----------------|---|----------------|---|
| | всього | з них наймані працівники підприємств, установ та організації | всього | з них наймані працівники підприємств, установ та організації | всього | з них наймані працівники підприємств, установ та організації |
| у віці 15-70 років; тис.осіб | | | | | | |
| Україна | 20680,0 | 14005,3 | 20730,4 | 14071,3 | 20904,7 | 14001,9 |
| АР Крим | 906,1 | 585,3 | 908,6 | 580,4 | 916,5 | 571,8 |
| Вінницька | 723,0 | 502,4 | 722,6 | 472,6 | 726,8 | 458,0 |
| Волинська | 429,9 | 263,6 | 430,2 | 272,3 | 433,9 | 271,3 |
| Дніпропетровська | 1573,8 | 1170,8 | 1582,0 | 1181,9 | 1582,4 | 1198,1 |
| Донецька | 2124,9 | 1480,6 | 2132,3 | 1481,5 | 2135,0 | 1501,2 |
| Житомирська | 570,6 | 367,9 | 568,1 | 376,2 | 570,4 | 371,9 |
| Закарпатська | 551,0 | 247,4 | 543,3 | 248,8 | 547,6 | 247,3 |
| Запорізька | 846,0 | 633,6 | 850,6 | 626,3 | 850,4 | 631,1 |
| Івано-Франківська | 522,5 | 291,7 | 522,3 | 301,5 | 535,7 | 305,3 |
| Київська | 791,0 | 647,4 | 791,7 | 650,8 | 795,1 | 653,4 |
| Кіровоградська | 457,5 | 281,2 | 458,9 | 287,9 | 462,4 | 274,2 |
| Луганська | 1054,4 | 685,9 | 1054,6 | 683,0 | 1066,7 | 681,9 |
| Львівська | 1064,6 | 723,1 | 1070,1 | 744,6 | 1077,3 | 735,0 |
| Миколаївська | 539,8 | 348,8 | 542,7 | 351,2 | 547,1 | 327,7 |
| Одеська | 1028,1 | 704,6 | 1039,2 | 697,4 | 1059,1 | 713,3 |
| Полтавська | 690,3 | 488,0 | 692,7 | 502,5 | 695,2 | 480,1 |
| Рівненська | 461,6 | 284,1 | 465,4 | 289,8 | 471,8 | 281,2 |
| Сумська | 546,0 | 361,8 | 542,2 | 364,8 | 543,1 | 361,0 |
| Тернопільська | 425,1 | 249,2 | 411,7 | 256,7 | 423,5 | 242,6 |
| Харківська | 1297,2 | 869,8 | 1305,8 | 893,8 | 1311,5 | 881,2 |
| Херсонська | 499,9 | 274,4 | 504,6 | 267,7 | 505,7 | 279,4 |
| Хмельницька | 586,0 | 356,7 | 585,0 | 342,3 | 589,1 | 328,5 |
| Черкаська | 578,7 | 379,1 | 580,8 | 386,4 | 585,2 | 387,2 |
| Чернівецька | 361,7 | 179,3 | 363,4 | 177,5 | 376,0 | 175,9 |
| Чернігівська | 517,9 | 342,9 | 502,3 | 341,7 | 503,9 | 336,3 |
| м.Київ | 1352,0 | 1151,9 | 1375,6 | 1162,8 | 1405,3 | 1178,7 |
| м.Севастополь | 180,4 | 133,8 | 183,7 | 128,9 | 187,4 | 128,3 |

Продовження табл.10.2.

| | 2008 | | 2009 | | 2010 | |
|-------------------|----------------|---|----------------|---|----------------|---|
| | всього | з них наймані працівники підприємств, установ та організації | всього | з них наймані працівники підприємств, установ та організації | всього | з них наймані працівники підприємств, установ та організації |
| | | | | | | |
| Україна | 20972,3 | 13938,9 | 20191,5 | 12948,5 | 20266,0 | 12 564,2 |
| АР Крим | 918,7 | 575,8 | 905,7 | 540,9 | 904,5 | 513,1 |
| Вінницька | 725,6 | 450,0 | 693,5 | 409,3 | 694,3 | 405,2 |
| Волинська | 438,6 | 271,2 | 428,0 | 253,2 | 433,6 | 247,2 |
| Дніпропетровська | 1580,0 | 1186,5 | 1537,1 | 1095,0 | 1541,9 | 1 058,2 |
| Донецька | 2138,8 | 1483,4 | 1981,3 | 1354,9 | 1983,7 | 1 314,8 |
| Житомирська | 568,2 | 366,6 | 555,2 | 334,4 | 560,3 | 327,8 |
| Закарпатська | 552,2 | 247,7 | 524,7 | 234,6 | 531,8 | 233,3 |
| Запорізька | 850,4 | 622,7 | 824,2 | 570,1 | 825,7 | 540,4 |
| Івано-Франківська | 541,9 | 301,7 | 526,3 | 276,6 | 530,3 | 268,4 |
| Київська | 796,1 | 652,7 | 755,0 | 617,1 | 757,9 | 615,9 |
| Кіровоградська | 459,1 | 267,8 | 432,7 | 253,4 | 431,2 | 248,5 |
| Луганська | 1068,8 | 676,7 | 1026,2 | 629,5 | 1015,4 | 615,2 |
| Львівська | 1092,5 | 732,1 | 1085,0 | 673,2 | 1096,7 | 646,4 |
| Миколаївська | 548,5 | 321,5 | 535,2 | 297,0 | 536,7 | 288,1 |
| Одеська | 1067,2 | 698,7 | 1040,2 | 653,7 | 1044,5 | 642,3 |
| Полтавська | 691,6 | 481,3 | 647,1 | 437,1 | 644,8 | 432,4 |
| Рівненська | 478,1 | 286,5 | 461,5 | 270,0 | 471,2 | 263,6 |
| Сумська | 543,7 | 535,6 | 500,1 | 323,4 | 497,0 | 312,7 |
| Тернопільська | 424,9 | 245,3 | 422,1 | 223,3 | 431,3 | 217,8 |
| Харківська | 1312,9 | 868,4 | 1265,6 | 814,1 | 1267,3 | 770,5 |
| Херсонська | 507,5 | 264,1 | 486,9 | 245,8 | 488,8 | 238,5 |
| Хмельницька | 594,4 | 329,6 | 579,0 | 308,5 | 580,6 | 304,4 |
| Черкаська | 583,1 | 375,4 | 561,7 | 344,3 | 564,9 | 337,9 |
| Чернівецька | 381,0 | 176,2 | 376,3 | 166,5 | 382,4 | 162,6 |
| Чернігівська | 501,4 | 330,4 | 479,8 | 298,3 | 480,1 | 291,1 |
| м.Київ | 1420,2 | 1247,9 | 1381,0 | 1206,1 | 1387,8 | 1 155,2 |
| м.Севастополь | 186,9 | 125,1 | 180,1 | 118,2 | 181,3 | 112,7 |

10.3. Зайняте населення за регіонами України у 2010 році

(тис. осіб)

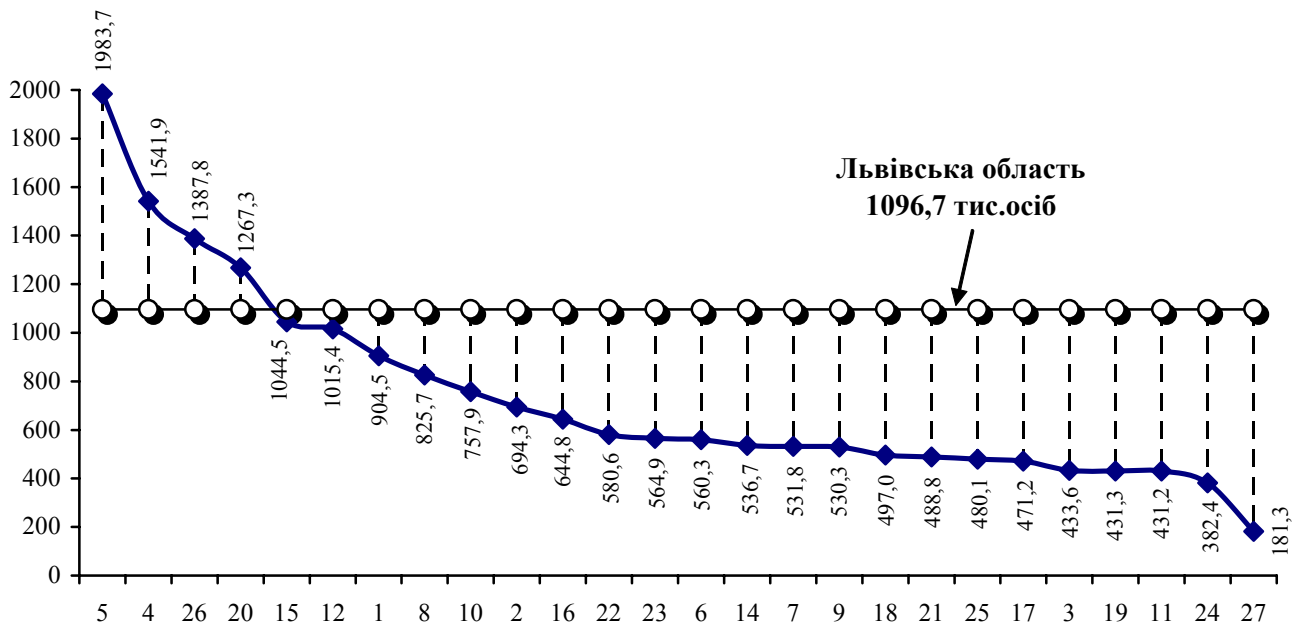

10.4. Безробітне населення (МОП) за регіонами України у 2010 році

(тис. осіб)

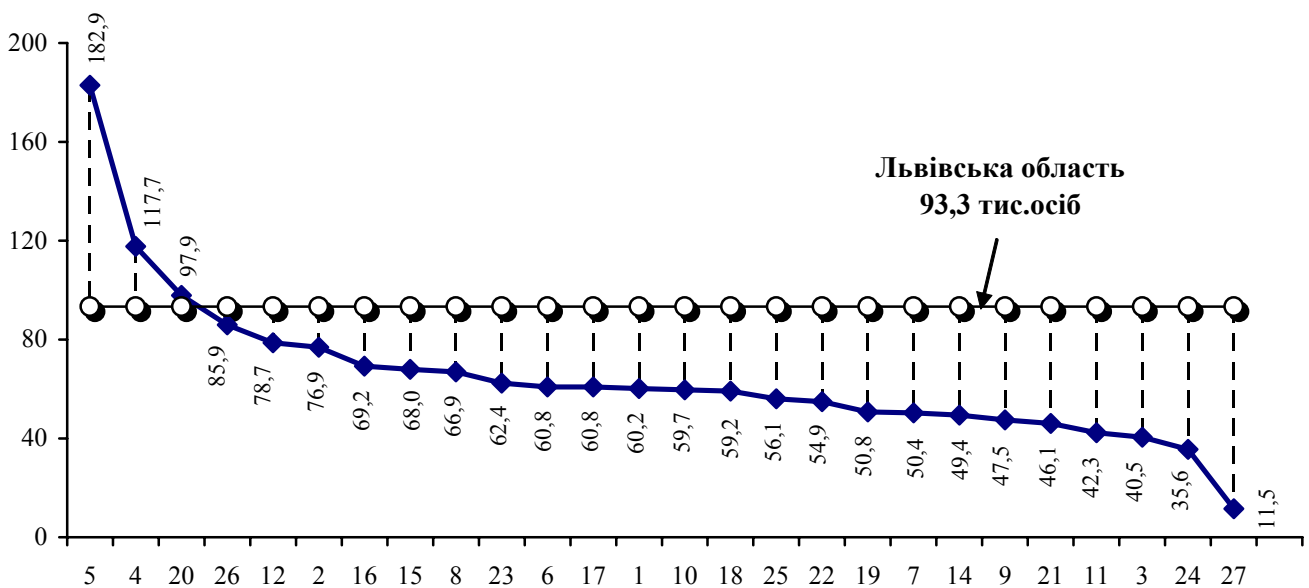

Регіони України

- | | | |
|----------------------|----------------------|-------------------|
| 1. АР Крим | 10. Київська | 19. Тернопільська |
| 2. Вінницька | 11. Кіровоградська | 20. Харківська |
| 3. Волинська | 12. Луганська | 21. Херсонська |
| 4. Дніпропетровська | 13. Львівська | 22. Хмельницька |
| 5. Донецька | 14. Миколаївська | 23. Черкаська |
| 6. Житомирська | 15. Одеська | 24. Чернівецька |
| 7. Закарпатська | 16. Полтавська | 25. Чернігівська |
| 8. Запорізька | 17. Рівненська | 26. м.Київ |
| 9. Івано-Франківська | 18. Сумська | 27. м.Севастополь |

10.5. Динаміка безробітного населення (МОП) за регіонами України

| | 2000 | 2005 | 2006 | 2007 | 2008 | 2009 | 2010 |
|-------------------|------------------------------|---------------|---------------|---------------|---------------|---------------|---------------|
| | у віці 15-70 років; тис.осіб | | | | | | |
| Україна | 2 655,8 | 1600,8 | 1515,0 | 1417,6 | 1425,1 | 1958,8 | 1785,6 |
| АР Крим | 79,9 | 52,6 | 48,6 | 43,9 | 45,7 | 66,5 | 60,2 |
| Вінницька | 79,7 | 52,4 | 50,7 | 47,1 | 49,7 | 82,6 | 76,9 |
| Волинська | 53,8 | 41,9 | 41,5 | 38,4 | 39,6 | 44,5 | 40,5 |
| Дніпропетровська | 201,5 | 91,9 | 85,4 | 82,5 | 84,1 | 129,4 | 117,7 |
| Донецька | 230,3 | 140,2 | 129,3 | 125,7 | 128,5 | 205,6 | 182,9 |
| Житомирська | 76,8 | 61,9 | 57,0 | 53,5 | 53,9 | 66,6 | 60,8 |
| Закарпатська | 66,3 | 41,3 | 41,3 | 37,0 | 37,8 | 57,9 | 50,4 |
| Запорізька | 117,0 | 62,3 | 58,3 | 54,3 | 53,9 | 73,0 | 66,9 |
| Івано-Франківська | 68,6 | 50,3 | 47,0 | 46,8 | 46,5 | 51,8 | 47,5 |
| Київська | 108,2 | 55,9 | 52,0 | 49,6 | 49,2 | 66,2 | 59,7 |
| Кіровоградська | 75,9 | 44,0 | 41,3 | 40,8 | 40,1 | 47,6 | 42,3 |
| Луганська | 127,0 | 88,8 | 82,4 | 75,6 | 75,2 | 85,4 | 78,7 |
| Львівська | 166,8 | 102,4 | 96,8 | 90,4 | 89,7 | 100,5 | 93,3 |
| Миколаївська | 85,4 | 55,2 | 53,0 | 50,5 | 49,7 | 54,8 | 49,4 |
| Одеська | 136,3 | 58,3 | 56,0 | 48,5 | 50,6 | 75,3 | 68,0 |
| Полтавська | 75,9 | 54,2 | 52,2 | 48,8 | 47,7 | 73,9 | 69,2 |
| Рівненська | 59,9 | 49,5 | 48,0 | 46,7 | 46,2 | 66,9 | 60,8 |
| Сумська | 89,7 | 45,2 | 45,8 | 44,3 | 43,7 | 62,2 | 59,2 |
| Тернопільська | 65,7 | 42,3 | 41,8 | 39,8 | 41,1 | 53,8 | 50,8 |
| Харківська | 191,1 | 91,6 | 85,5 | 74,2 | 73,6 | 105,5 | 97,9 |
| Херсонська | 77,1 | 49,0 | 48,4 | 45,6 | 46,1 | 51,1 | 46,1 |
| Хмельницька | 89,8 | 55,9 | 55,2 | 52,0 | 51,6 | 61,1 | 54,9 |
| Черкаська | 71,0 | 62,9 | 56,9 | 52,8 | 51,9 | 68,1 | 62,4 |
| Чернівецька | 60,4 | 39,5 | 37,3 | 35,2 | 34,9 | 38,9 | 35,6 |
| Чернігівська | 66,4 | 44,4 | 45,5 | 42,3 | 41,5 | 60,2 | 56,1 |
| м. Київ | 115,0 | 60,6 | 50,1 | 45,0 | 45,5 | 96,5 | 85,9 |
| м. Севастополь | 20,3 | 6,3 | 7,7 | 6,3 | 7,1 | 12,9 | 11,5 |

10.6. Динаміка кількості зареєстрованих безробітних за регіонами України

| | 2000 | 2005 | 2006 | 2007 | 2008 | 2009 | 2010 |
|-------------------|----------------------------------|--------------|--------------|--------------|--------------|--------------|--------------|
| | у середньому за період; тис.осіб | | | | | | |
| Україна | 1 178,7 | 891,9 | 784,5 | 673,1 | 596,0 | 693,1 | 452,1 |
| АР Крим | 28,0 | 34,3 | 29,1 | 22,2 | 18,4 | 19,8 | 13,9 |
| Вінницька | 38,6 | 38,4 | 35,7 | 31,3 | 29,2 | 31,9 | 22,0 |
| Волинська | 37,0 | 25,2 | 22,8 | 18,2 | 17,9 | 18,6 | 12,4 |
| Дніпропетровська | 88,0 | 54,4 | 42,7 | 34,8 | 31,8 | 47,2 | 29,1 |
| Донецька | 95,1 | 57,9 | 47,9 | 41,6 | 36,1 | 56,0 | 31,7 |
| Житомирська | 57,4 | 34,3 | 30,2 | 26,9 | 24,2 | 28,5 | 20,4 |
| Закарпатська | 44,2 | 26,4 | 23,4 | 19,1 | 18,1 | 18,2 | 12,1 |
| Запорізька | 37,8 | 33,2 | 30,1 | 26,4 | 22,9 | 32,3 | 21,0 |
| Івано-Франківська | 47,2 | 33,7 | 30,4 | 26,9 | 24,8 | 24,2 | 14,9 |
| Київська | 53,1 | 26,6 | 23,0 | 20,2 | 18,9 | 23,7 | 14,8 |
| Кіровоградська | 33,7 | 28,5 | 24,1 | 20,2 | 17,5 | 20,5 | 14,6 |
| Луганська | 56,5 | 34,0 | 31,9 | 29,7 | 24,1 | 26,8 | 16,1 |
| Львівська | 103,8 | 55,7 | 47,9 | 37,0 | 32,8 | 36,4 | 23,3 |
| Миколаївська | 28,1 | 27,4 | 26,7 | 21,0 | 18,5 | 20,8 | 14,9 |
| Одеська | 14,2 | 29,0 | 27,1 | 24,2 | 22,0 | 22,0 | 14,1 |
| Полтавська | 45,6 | 37,8 | 35,8 | 32,6 | 29,0 | 35,5 | 25,7 |
| Рівненська | 45,3 | 37,4 | 33,2 | 30,1 | 25,1 | 24,7 | 17,1 |
| Сумська | 50,1 | 29,5 | 27,8 | 23,6 | 20,9 | 25,2 | 17,4 |
| Тернопільська | 41,1 | 42,5 | 35,1 | 29,3 | 25,3 | 21,0 | 12,5 |
| Харківська | 62,2 | 46,0 | 41,3 | 38,9 | 33,1 | 39,3 | 27,1 |
| Херсонська | 22,9 | 29,8 | 23,6 | 19,4 | 15,9 | 13,9 | 8,6 |
| Хмельницька | 28,1 | 28,2 | 26,7 | 25,0 | 21,9 | 25,0 | 16,6 |
| Черкаська | 34,0 | 39,7 | 34,8 | 29,6 | 25,9 | 31,5 | 19,9 |
| Чернівецька | 22,9 | 27,7 | 22,2 | 16,9 | 14,9 | 13,4 | 9,3 |
| Чернігівська | 46,4 | 25,5 | 23,8 | 21,0 | 20,5 | 24,2 | 15,7 |
| м.Київ | 15,2 | 7,0 | 6,3 | 5,6 | 5,0 | 10,4 | 5,5 |
| м.Севастополь | 2,2 | 1,8 | 1,6 | 1,4 | 1,3 | 2,1 | 1,4 |

10.7. Рівні безробіття за регіонами України у 2010 році

(до економічно активного населення працездатного віку (у середньому за рік); %)

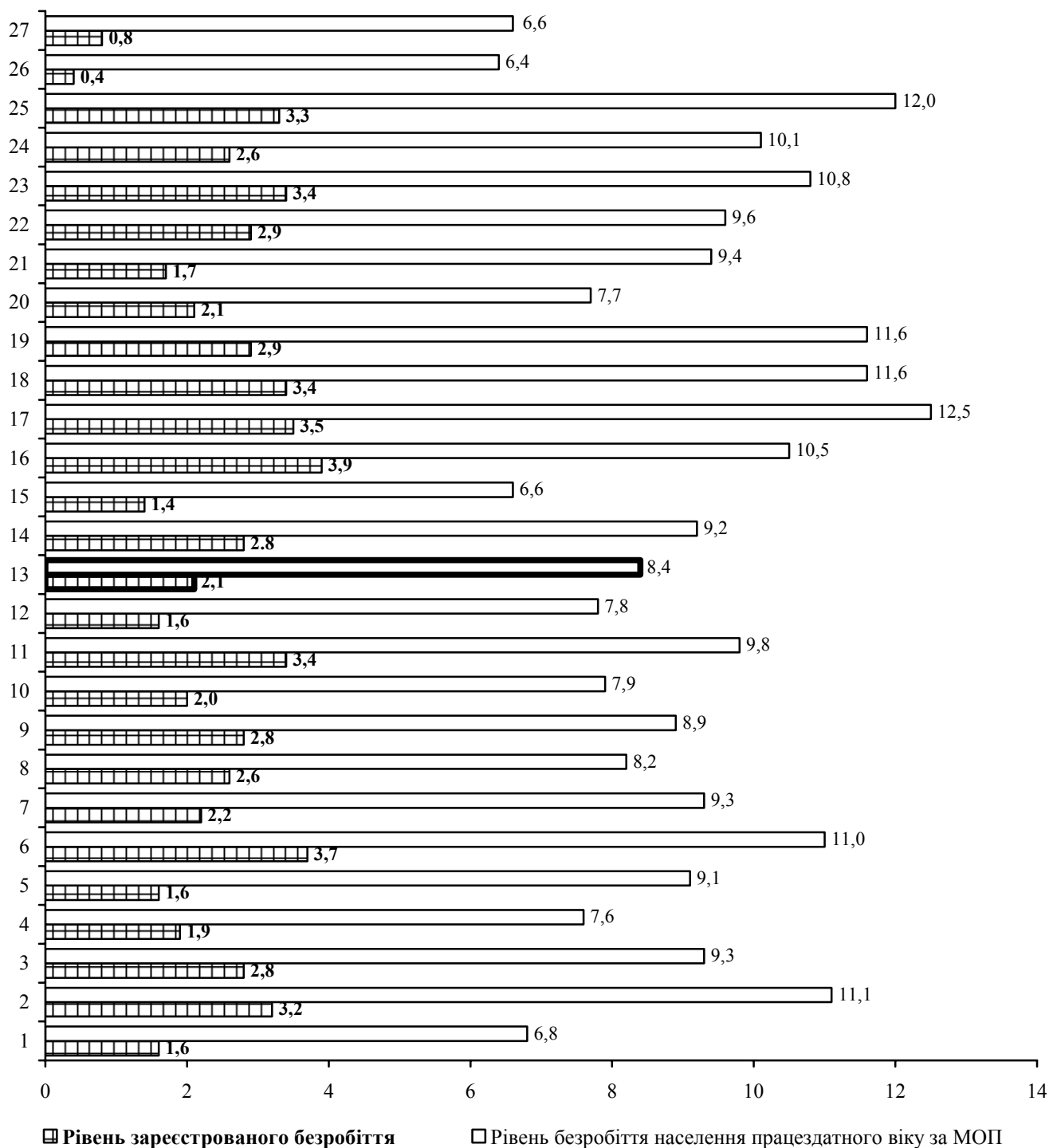
**Регіони України**

- | | | |
|----------------------|----------------------|-------------------|
| 1. АР Крим | 10. Київська | 19. Тернопільська |
| 2. Вінницька | 11. Кіровоградська | 20. Харківська |
| 3. Волинська | 12. Луганська | 21. Херсонська |
| 4. Дніпропетровська | 13. Львівська | 22. Хмельницька |
| 5. Донецька | 14. Миколаївська | 23. Черкаська |
| 6. Житомирська | 15. Одеська | 24. Чернівецька |
| 7. Закарпатська | 16. Полтавська | 25. Чернігівська |
| 8. Запорізька | 17. Рівненська | 26. м.Київ |
| 9. Івано-Франківська | 18. Сумська | 27. м.Севастополь |

10.8. Динаміка рівнів безробіття населення (МОП) за регіонами України

| | 2000 | 2005 | 2006 | 2007 | 2008 | 2009 | 2010 |
|-------------------|-----------------------|------------|------------|------------|------------|------------|------------|
| | у віці 15-70 років; % | | | | | | |
| Україна | 11,6 | 7,2 | 6,8 | 6,4 | 6,4 | 8,8 | 8,1 |
| АР Крим | 8,1 | 5,5 | 5,1 | 4,6 | 4,7 | 6,8 | 6,2 |
| Вінницька | 8,7 | 6,8 | 6,6 | 6,1 | 6,4 | 10,6 | 10,0 |
| Волинська | 10,0 | 8,9 | 8,8 | 8,1 | 8,3 | 9,4 | 8,5 |
| Дніпропетровська | 11,6 | 5,5 | 5,1 | 5,0 | 5,1 | 7,8 | 7,1 |
| Донецька | 9,7 | 6,2 | 5,7 | 5,6 | 5,7 | 9,4 | 8,4 |
| Житомирська | 12,3 | 9,8 | 9,1 | 8,6 | 8,7 | 10,7 | 9,8 |
| Закарпатська | 11,6 | 7,0 | 7,1 | 6,3 | 6,4 | 9,9 | 8,7 |
| Запорізька | 12,7 | 6,9 | 6,4 | 6,0 | 6,0 | 8,1 | 7,5 |
| Івано-Франківська | 10,5 | 8,8 | 8,3 | 8,0 | 7,9 | 9,0 | 8,2 |
| Київська | 12,8 | 6,6 | 6,2 | 5,9 | 5,8 | 8,1 | 7,3 |
| Кіровоградська | 14,9 | 8,8 | 8,3 | 8,1 | 8,0 | 9,9 | 8,9 |
| Луганська | 11,2 | 7,8 | 7,2 | 6,6 | 6,6 | 7,7 | 7,2 |
| Львівська | 13,3 | 8,8 | 8,3 | 7,7 | 7,6 | 8,5 | 7,8 |
| Миколаївська | 14,6 | 9,3 | 8,9 | 8,5 | 8,3 | 9,3 | 8,4 |
| Одеська | 11,8 | 5,4 | 5,1 | 4,4 | 4,5 | 6,8 | 6,1 |
| Полтавська | 10,1 | 7,3 | 7,0 | 6,6 | 6,5 | 10,2 | 9,7 |
| Рівненська | 12,2 | 9,7 | 9,3 | 9,0 | 8,8 | 12,7 | 11,4 |
| Сумська | 14,9 | 7,6 | 7,8 | 7,5 | 7,4 | 11,1 | 10,6 |
| Тернопільська | 13,8 | 9,1 | 9,2 | 8,6 | 8,8 | 11,3 | 10,5 |
| Харківська | 13,1 | 6,6 | 6,1 | 5,4 | 5,3 | 7,7 | 7,2 |
| Херсонська | 13,9 | 8,9 | 8,8 | 8,3 | 8,3 | 9,5 | 8,6 |
| Хмельницька | 13,8 | 8,7 | 8,6 | 8,1 | 8,0 | 9,5 | 8,6 |
| Черкаська | 11,7 | 9,8 | 8,9 | 8,3 | 8,2 | 10,8 | 9,9 |
| Чернівецька | 17,1 | 9,8 | 9,3 | 8,6 | 8,4 | 9,4 | 8,5 |
| Чернігівська | 11,3 | 7,9 | 8,3 | 7,7 | 7,6 | 11,1 | 10,5 |
| м. Київ | 8,6 | 4,3 | 3,5 | 3,1 | 3,1 | 6,5 | 5,8 |
| м. Севастополь | 14,7 | 3,4 | 4,0 | 3,3 | 3,7 | 6,7 | 6,0 |

10.9. Динаміка рівнів зареєстрованого безробіття за регіонами України

| | 2000 | 2005 | 2006 | 2007 | 2008 | 2009 | 2010 |
|-------------------|---|------------|------------|------------|------------|------------|------------|
| | до економічно активного населення працездатного віку, % в середньому за період | | | | | | |
| Україна | 5,6 | 4,4 | 3,8 | 3,3 | 2,9 | 3,4 | 2,2 |
| АР Крим | 3,1 | 3,9 | 3,3 | 2,5 | 2,1 | 2,2 | 1,6 |
| Вінницька | 4,9 | 5,5 | 5,1 | 4,4 | 4,1 | 4,6 | 3,2 |
| Волинська | 8,0 | 5,8 | 5,2 | 4,1 | 4,1 | 4,3 | 2,8 |
| Дніпропетровська | 5,5 | 3,6 | 2,8 | 2,3 | 2,1 | 3,0 | 1,9 |
| Донецька | 4,3 | 2,7 | 2,3 | 2,0 | 1,7 | 2,7 | 1,6 |
| Житомирська | 9,9 | 6,0 | 5,3 | 4,7 | 4,3 | 5,1 | 3,7 |
| Закарпатська | 8,3 | 4,8 | 4,3 | 3,5 | 3,3 | 3,3 | 2,2 |
| Запорізька | 4,3 | 4,0 | 3,6 | 3,2 | 2,8 | 3,9 | 2,6 |
| Івано-Франківська | 7,8 | 6,4 | 5,7 | 5,0 | 4,6 | 4,5 | 2,8 |
| Київська | 6,7 | 3,4 | 3,0 | 2,6 | 2,4 | 3,1 | 2,0 |
| Кіровоградська | 6,8 | 6,2 | 5,2 | 4,4 | 3,8 | 4,7 | 3,4 |
| Луганська | 5,3 | 3,2 | 3,0 | 2,8 | 2,3 | 2,6 | 1,6 |
| Львівська | 9,1 | 5,2 | 4,5 | 3,5 | 3,0 | 3,3 | 2,1 |
| Миколаївська | 5,0 | 5,0 | 4,7 | 3,8 | 3,3 | 3,9 | 2,8 |
| Одеська | 1,4 | 2,9 | 2,7 | 2,4 | 2,2 | 2,1 | 1,4 |
| Полтавська | 6,4 | 5,6 | 5,2 | 4,7 | 4,2 | 5,4 | 3,9 |
| Рівненська | 9,9 | 7,7 | 6,8 | 6,2 | 5,1 | 5,0 | 3,5 |
| Сумська | 8,7 | 5,3 | 5,0 | 4,2 | 3,7 | 5,0 | 3,4 |
| Тернопільська | 9,2 | 10,1 | 8,4 | 6,9 | 5,9 | 4,8 | 2,9 |
| Харківська | 4,7 | 3,6 | 3,2 | 3,0 | 2,6 | 3,1 | 2,1 |
| Херсонська | 4,4 | 5,8 | 4,6 | 3,8 | 3,1 | 2,8 | 1,7 |
| Хмельницька | 4,6 | 4,9 | 4,7 | 4,4 | 3,8 | 4,3 | 2,9 |
| Черкаська | 5,9 | 6,8 | 6,0 | 5,1 | 4,5 | 5,4 | 3,4 |
| Чернівецька | 6,8 | 7,9 | 6,3 | 4,7 | 4,1 | 3,8 | 2,6 |
| Чернігівська | 8,8 | 5,1 | 4,9 | 4,3 | 4,2 | 5,1 | 3,3 |
| м.Київ | 1,2 | 0,5 | 0,5 | 0,4 | 0,4 | 0,8 | 0,4 |
| м.Севастополь | 1,8 | 1,1 | 0,9 | 0,8 | 0,7 | 1,2 | 0,8 |

10.10. Динаміка вивільнення працівників за регіонами України

| | 2000 | 2005 | 2006 | 2007 | 2008 | 2009 | 2010 |
|-------------------|--------------|--------------|--------------|-------------|-------------|--------------|-------------|
| | тис.осіб | | | | | | |
| Україна | 254,1 | 132,5 | 134,3 | 85,0 | 77,4 | 175,0 | 84,0 |
| АР Крим | 8,4 | 5,4 | 4,7 | 2,7 | 2,7 | 5,4 | 3,1 |
| Вінницька | 8,4 | 5,9 | 5,5 | 2,5 | 1,8 | 3,2 | 3,5 |
| Волинська | 5,3 | 2,9 | 3,6 | 1,4 | 1,5 | 3,2 | 1,2 |
| Дніпропетровська | 14,9 | 8,2 | 6,8 | 6,9 | 6,9 | 14,6 | 5,3 |
| Донецька | 22,5 | 9,7 | 10,6 | 7,5 | 10,0 | 21,2 | 8,1 |
| Житомирська | 9,3 | 3,6 | 3,8 | 2,1 | 1,8 | 3,7 | 2,0 |
| Закарпатська | 9,3 | 3,2 | 2,7 | 1,3 | 1,3 | 3,1 | 1,3 |
| Запорізька | 9,3 | 5,3 | 4,6 | 2,9 | 3,6 | 9,1 | 3,0 |
| Івано-Франківська | 10,3 | 3,7 | 3,8 | 1,2 | 2,1 | 3,9 | 1,6 |
| Київська | 8,3 | 3,1 | 4,7 | 2,4 | 2,0 | 4,4 | 2,4 |
| Кіровоградська | 4,2 | 3,1 | 2,5 | 1,8 | 1,6 | 3,1 | 1,8 |
| Луганська | 14,7 | 6,9 | 7,0 | 6,1 | 6,1 | 10,1 | 3,8 |
| Львівська | 22,2 | 8,5 | 8,8 | 4,4 | 4,5 | 6,9 | 4,1 |
| Миколаївська | 6,8 | 3,7 | 3,5 | 1,9 | 1,8 | 2,9 | 1,7 |
| Одеська | 11,8 | 5,9 | 5,1 | 3,9 | 3,3 | 5,2 | 3,7 |
| Полтавська | 7,4 | 5,0 | 4,3 | 3,3 | 2,7 | 8,7 | 2,7 |
| Рівненська | 7,1 | 4,4 | 5,2 | 1,7 | 1,3 | 2,9 | 1,3 |
| Сумська | 7,0 | 5,2 | 5,0 | 2,3 | 1,5 | 3,7 | 2,7 |
| Тернопільська | 5,9 | 3,5 | 3,2 | 1,9 | 1,0 | 1,7 | 1,0 |
| Харківська | 16,4 | 8,5 | 10,3 | 6,8 | 4,5 | 10,9 | 5,0 |
| Херсонська | 7,1 | 3,0 | 3,0 | 1,8 | 1,2 | 2,9 | 1,6 |
| Хмельницька | 8,4 | 4,6 | 4,6 | 2,0 | 1,8 | 3,6 | 1,5 |
| Черкаська | 7,6 | 4,0 | 6,2 | 2,5 | 2,5 | 5,5 | 1,8 |
| Чернівецька | 3,7 | 1,5 | 1,5 | 0,7 | 0,7 | 1,7 | 0,6 |
| Чернігівська | 5,2 | 4,1 | 3,8 | 2,9 | 2,2 | 4,1 | 2,0 |
| м.Київ | 11,1 | 8,0 | 8,3 | 8,9 | 6,1 | 25,4 | 15,8 |
| м.Севастополь | 1,5 | 1,6 | 1,2 | 1,2 | 0,9 | 3,9 | 1,4 |

10.11. Динаміка попиту на робочу силу за регіонами України

| | 2000 | 2005 | 2006 | 2007 | 2008 | 2009 | 2010 |
|-------------------|--------------------------|--------------|--------------|--------------|-------------|-------------|-------------|
| | на кінець року; тис.осіб | | | | | | |
| Україна | 68,2 | 186,6 | 170,5 | 169,7 | 91,1 | 65,8 | 63,9 |
| АР Крим | 2,1 | 5,3 | 5,3 | 6,4 | 3,4 | 2,6 | 2,8 |
| Вінницька | 1,1 | 3,0 | 2,7 | 2,2 | 1,1 | 0,6 | 0,6 |
| Волинська | 0,7 | 2,2 | 3,3 | 3,6 | 2,0 | 1,0 | 0,8 |
| Дніпропетровська | 5,3 | 18,2 | 17,6 | 18,9 | 10,0 | 6,5 | 7,7 |
| Донецька | 15,1 | 34,8 | 28,8 | 25,0 | 10,1 | 3,3 | 2,9 |
| Житомирська | 0,8 | 3,3 | 2,7 | 3,9 | 2,4 | 1,5 | 1,8 |
| Закарпатська | 0,8 | 3,4 | 3,6 | 2,1 | 1,1 | 0,7 | 0,9 |
| Запорізька | 2,1 | 6,7 | 7,2 | 6,8 | 1,9 | 1,1 | 1,6 |
| Івано-Франківська | 1,0 | 2,0 | 1,5 | 1,3 | 0,6 | 0,2 | 0,2 |
| Київська | 2,2 | 7,0 | 6,1 | 7,4 | 3,7 | 2,1 | 3,2 |
| Кіровоградська | 1,2 | 3,8 | 3,0 | 3,5 | 1,1 | 0,6 | 0,6 |
| Луганська | 6,5 | 9,3 | 7,2 | 1,8 | 2,2 | 1,3 | 2,0 |
| Львівська | 1,2 | 4,9 | 4,7 | 4,0 | 2,1 | 1,2 | 2,3 |
| Миколаївська | 1,4 | 4,0 | 2,3 | 2,7 | 1,7 | 1,0 | 1,1 |
| Одеська | 1,7 | 5,7 | 5,6 | 5,8 | 3,0 | 2,2 | 2,6 |
| Полтавська | 2,2 | 5,3 | 4,6 | 6,2 | 2,8 | 2,9 | 1,8 |
| Рівненська | 0,5 | 1,8 | 3,0 | 3,6 | 2,1 | 0,7 | 0,8 |
| Сумська | 2,6 | 2,6 | 1,9 | 2,0 | 1,3 | 0,7 | 0,7 |
| Тернопільська | 0,5 | 1,8 | 1,1 | 1,8 | 1,3 | 1,0 | 0,9 |
| Харківська | 6,2 | 12,5 | 12,5 | 10,7 | 4,4 | 2,6 | 3,3 |
| Херсонська | 1,1 | 2,2 | 1,5 | 2,9 | 3,0 | 1,6 | 1,1 |
| Хмельницька | 1,2 | 3,5 | 2,1 | 1,1 | 0,7 | 0,3 | 0,4 |
| Черкаська | 1,5 | 1,5 | 1,3 | 1,3 | 0,5 | 0,3 | 0,3 |
| Чернівецька | 0,4 | 1,8 | 1,6 | 1,5 | 0,8 | 0,4 | 0,7 |
| Чернігівська | 0,9 | 3,9 | 1,4 | 4,5 | 2,2 | 1,1 | 0,9 |
| м.Київ | 6,2 | 33,9 | 32,3 | 36,2 | 24,1 | 27,1 | 20,9 |
| м.Севастополь | 1,7 | 2,2 | 2,6 | 2,5 | 1,5 | 1,2 | 1,0 |

10.12. Динаміка навантаження незайнятого населення на одне вільне робоче місце (вакансію) за регіонами України

| | 2000 | 2005 | 2006 | 2007 | 2008 | 2009 | 2010 |
|-------------------|----------------------|-----------|----------|----------|-----------|-----------|-----------|
| | на кінець року; осіб | | | | | | |
| Україна | 17 | 5 | 5 | 4 | 10 | 8 | 9 |
| АР Крим | 13 | 7 | 6 | 3 | 8 | 7 | 7 |
| Вінницька | 35 | 14 | 14 | 15 | 39 | 48 | 49 |
| Волинська | 55 | 11 | 6 | 5 | 13 | 13 | 17 |
| Дніпропетровська | 17 | 3 | 2 | 2 | 5 | 5 | 5 |
| Донецька | 6 | 2 | 2 | 2 | 6 | 13 | 11 |
| Житомирська | 79 | 10 | 11 | 7 | 14 | 15 | 13 |
| Закарпатська | 58 | 8 | 6 | 9 | 21 | 19 | 15 |
| Запорізька | 19 | 5 | 4 | 4 | 20 | 25 | 17 |
| Івано-Франківська | 46 | 17 | 20 | 20 | 48 | 81 | 74 |
| Київська | 25 | 4 | 4 | 3 | 8 | 8 | 5 |
| Кіровоградська | 27 | 8 | 8 | 6 | 25 | 31 | 32 |
| Луганська | 9 | 4 | 5 | 15 | 16 | 14 | 11 |
| Львівська | 74 | 11 | 9 | 8 | 20 | 22 | 12 |
| Миколаївська | 20 | 8 | 11 | 8 | 16 | 17 | 18 |
| Одеська | 10 | 6 | 5 | 5 | 10 | 8 | 8 |
| Полтавська | 22 | 8 | 8 | 5 | 16 | 11 | 20 |
| Рівненська | 91 | 20 | 11 | 8 | 16 | 25 | 25 |
| Сумська | 18 | 12 | 14 | 11 | 25 | 28 | 31 |
| Тернопільська | 87 | 24 | 33 | 17 | 27 | 14 | 21 |
| Харківська | 10 | 4 | 3 | 3 | 11 | 12 | 10 |
| Херсонська | 23 | 12 | 15 | 7 | 7 | 7 | 10 |
| Хмельницька | 26 | 9 | 15 | 23 | 48 | 61 | 53 |
| Черкаська | 23 | 27 | 27 | 24 | 77 | 91 | 89 |
| Чернівецька | 56 | 15 | 13 | 11 | 25 | 25 | 16 |
| Чернігівська | 41 | 7 | 5 | 5 | 15 | 17 | 21 |
| м.Київ | 2 | 0,2 | 0,2 | 0,2 | 0,4 | 0,2 | 0,3 |
| м.Севастополь | 1 | 1 | 1 | 1 | 1 | 1 | 1 |

10.13. Динаміка працевлаштування незайнятих трудовою діяльністю громадян за регіонами України

| | 2000 | 2005 | 2006 | 2007 | 2008 | 2009 | 2010 |
|-------------------|--------------|----------------|---------------|----------------|----------------|--------------|--------------|
| | тис. осіб | | | | | | |
| Україна | 597,0 | 1 049,8 | 1070,8 | 1 098,6 | 1 084,0 | 702,7 | 744,5 |
| АР Крим | 25,5 | 39,1 | 39,1 | 39,3 | 39,4 | 27,8 | 28,4 |
| Вінницька | 22,6 | 44,1 | 46,3 | 46,7 | 46,5 | 30,6 | 32,6 |
| Волинська | 12,9 | 34,0 | 34,7 | 35,3 | 35,2 | 23,7 | 24,4 |
| Дніпропетровська | 49,6 | 73,5 | 73,9 | 74,7 | 73,7 | 36,9 | 44,8 |
| Донецька | 46,2 | 78,0 | 72,3 | 80,1 | 74,3 | 46,7 | 50,4 |
| Житомирська | 24,1 | 39,8 | 40,2 | 39,9 | 38,5 | 24,6 | 24,6 |
| Закарпатська | 16,9 | 30,5 | 29,9 | 30,2 | 30,3 | 19,2 | 19,5 |
| Запорізька | 26,5 | 44,3 | 44,8 | 44,9 | 43,1 | 23,7 | 28,7 |
| Івано-Франківська | 20,5 | 46,4 | 46,5 | 47,9 | 47,9 | 24,7 | 29,1 |
| Київська | 22,0 | 31,6 | 31,5 | 32,8 | 32,1 | 18,9 | 19,2 |
| Кіровоградська | 18,9 | 31,6 | 32,4 | 33,3 | 32,8 | 23,5 | 24,0 |
| Луганська | 28,4 | 43,9 | 44,2 | 45,7 | 45,8 | 34,5 | 35,3 |
| Львівська | 24,5 | 43,7 | 48,5 | 51,4 | 51,7 | 35,1 | 36,1 |
| Миколаївська | 21,4 | 28,7 | 30,8 | 31,5 | 31,6 | 25,6 | 23,6 |
| Одеська | 16,8 | 36,0 | 37,2 | 38,8 | 38,7 | 21,3 | 22,3 |
| Полтавська | 28,7 | 43,2 | 44,9 | 45,6 | 45,2 | 33,9 | 35,9 |
| Рівненська | 16,7 | 33,0 | 34,1 | 35,0 | 35,6 | 25,2 | 25,7 |
| Сумська | 19,5 | 39,2 | 37,5 | 37,1 | 37,1 | 19,6 | 20,6 |
| Тернопільська | 16,3 | 34,9 | 36,7 | 37,4 | 37,5 | 23,0 | 24,7 |
| Харківська | 32,7 | 59,5 | 59,7 | 60,9 | 59,5 | 41,7 | 47,9 |
| Херсонська | 13,6 | 26,2 | 32,2 | 34,0 | 33,2 | 16,0 | 17,2 |
| Хмельницька | 20,4 | 36,2 | 37,5 | 38,3 | 38,5 | 32,5 | 33,2 |
| Черкаська | 24,3 | 43,7 | 46,0 | 46,9 | 45,7 | 28,5 | 31,4 |
| Чернівецька | 8,0 | 19,6 | 20,1 | 20,1 | 19,3 | 8,9 | 9,3 |
| Чернігівська | 22,2 | 31,6 | 31,7 | 32,0 | 32,0 | 18,0 | 18,4 |
| м.Київ | 14,6 | 34,0 | 34,6 | 35,3 | 35,4 | 35,4 | 35,7 |
| м.Севастополь | 3,2 | 3,5 | 3,5 | 3,5 | 3,4 | 3,2 | 1,5 |

10.14. Динаміка рівнів працевлаштування незайнятих трудовою діяльністю громадян за регіонами України

| | 2000 | 2005 | 2006 | 2007 | 2008 | 2009 | 2010 |
|-------------------|--|-------------|-------------|-------------|-------------|-------------|-------------|
| | до загальної кількості осіб, які перебували на обліку; % | | | | | | |
| Україна | 21,8 | 36,4 | 39,7 | 45,4 | 43,3 | 32,8 | 40,3 |
| АР Крим | 28,5 | 34,1 | 37,5 | 44,5 | 45,3 | 36,0 | 41,5 |
| Вінницька | 24,6 | 36,2 | 39,7 | 44,5 | 42,0 | 33,5 | 39,4 |
| Волинська | 16,3 | 39,1 | 42,5 | 49,3 | 45,2 | 36,3 | 45,7 |
| Дніпропетровська | 22,7 | 38,3 | 43,3 | 49,6 | 45,4 | 25,9 | 37,2 |
| Донецька | 19,3 | 38,3 | 39,5 | 46,6 | 42,1 | 27,8 | 37,1 |
| Житомирська | 19,6 | 36,4 | 40,4 | 44,3 | 41,4 | 30,8 | 35,3 |
| Закарпатська | 18,1 | 37,8 | 40,8 | 47,1 | 45,3 | 35,5 | 42,9 |
| Запорізька | 26,5 | 38,1 | 40,1 | 44,3 | 41,2 | 25,9 | 35,1 |
| Івано-Франківська | 19,1 | 40,6 | 42,9 | 48,1 | 46,9 | 33,5 | 45,8 |
| Київська | 19,7 | 37,3 | 41,0 | 48,2 | 44,1 | 28,1 | 35,6 |
| Кіровоградська | 24,9 | 35,1 | 38,8 | 44,9 | 43,9 | 36,7 | 41,0 |
| Луганська | 21,7 | 37,3 | 38,6 | 43,6 | 43,0 | 37,6 | 46,2 |
| Львівська | 12,5 | 28,7 | 34,0 | 42,3 | 41,9 | 33,2 | 39,9 |
| Миколаївська | 28,6 | 33,3 | 36,9 | 43,3 | 42,6 | 38,2 | 38,7 |
| Одеська | 30,7 | 36,9 | 39,8 | 44,4 | 44,1 | 30,3 | 36,2 |
| Полтавська | 26,4 | 35,9 | 38,1 | 42,1 | 39,6 | 32,5 | 36,5 |
| Рівненська | 17,0 | 31,4 | 33,8 | 39,0 | 38,9 | 32,8 | 40,0 |
| Сумська | 19,0 | 40,1 | 40,6 | 45,0 | 43,0 | 27,6 | 33,5 |
| Тернопільська | 19,2 | 29,3 | 33,9 | 39,3 | 39,9 | 32,9 | 44,0 |
| Харківська | 22,7 | 38,1 | 41,1 | 46,0 | 43,7 | 34,2 | 42,4 |
| Херсонська | 23,2 | 30,4 | 39,6 | 46,7 | 47,0 | 32,7 | 42,9 |
| Хмельницька | 30,3 | 38,3 | 40,2 | 45,8 | 42,6 | 39,2 | 46,6 |
| Черкаська | 28,2 | 35,2 | 39,5 | 44,7 | 42,7 | 31,9 | 39,5 |
| Чернівецька | 15,9 | 26,5 | 31,4 | 38,0 | 38,3 | 25,0 | 31,4 |
| Чернігівська | 22,3 | 38,9 | 40,4 | 44,6 | 39,9 | 28,0 | 35,1 |
| м.Київ | 29,7 | 62,8 | 67,6 | 74,1 | 67,1 | 59,2 | 68,9 |
| м.Севастополь | 39,4 | 43,3 | 44,7 | 50,9 | 46,1 | 37,3 | 25,9 |

10.15. Динаміка кількості працівників економіки за регіонами України

| | 2000 | 2005 | 2006 | 2007 | 2008 | 2009 | 2010 |
|-------------------|---|--------------|---------------|--------------|--------------|--------------|---------------|
| | середньооблікова кількість штатних працівників, тис. осіб | | | | | | |
| Україна | 13678 | 11388 | 11 433 | 11413 | 11390 | 10653 | 10 758 |
| АР Крим | 509 | 408 | 403 | 405 | 407 | 396 | 411 |
| Вінницька | 531 | 377 | 370 | 360 | 353 | 332 | 330 |
| Волинська | 284 | 222 | 223 | 222 | 221 | 204 | 200 |
| Дніпропетровська | 1111 | 1017 | 1 037 | 1025 | 1011 | 930 | 930 |
| Донецька | 1477 | 1290 | 1 292 | 1287 | 1279 | 1169 | 1 156 |
| Житомирська | 400 | 303 | 293 | 284 | 277 | 258 | 255 |
| Закарпатська | 257 | 205 | 207 | 214 | 211 | 203 | 201 |
| Запорізька | 595 | 499 | 505 | 510 | 505 | 467 | 466 |
| Івано-Франківська | 318 | 240 | 244 | 244 | 247 | 232 | 225 |
| Київська | 469 | 392 | 393 | 396 | 391 | 370 | 383 |
| Кіровоградська | 317 | 237 | 235 | 229 | 223 | 209 | 210 |
| Луганська | 712 | 604 | 597 | 586 | 584 | 548 | 547 |
| Львівська | 691 | 581 | 580 | 586 | 589 | 556 | 555 |
| Миколаївська | 359 | 288 | 279 | 271 | 268 | 251 | 243 |
| Одеська | 631 | 536 | 540 | 544 | 545 | 515 | 533 |
| Полтавська | 513 | 417 | 414 | 409 | 406 | 380 | 368 |
| Рівненська | 308 | 242 | 238 | 234 | 233 | 220 | 214 |
| Сумська | 401 | 308 | 302 | 293 | 289 | 267 | 258 |
| Тернопільська | 306 | 206 | 202 | 199 | 197 | 188 | 183 |
| Харківська | 825 | 709 | 723 | 714 | 705 | 655 | 664 |
| Херсонська | 329 | 231 | 227 | 225 | 222 | 210 | 202 |
| Хмельницька | 427 | 298 | 284 | 272 | 268 | 251 | 251 |
| Черкаська | 424 | 308 | 310 | 304 | 301 | 279 | 272 |
| Чернівецька | 198 | 150 | 150 | 149 | 150 | 143 | 140 |
| Чернігівська | 358 | 278 | 272 | 263 | 256 | 239 | 237 |
| м.Київ | 846 | 965 | 1 036 | 1111 | 1174 | 1106 | 1 238 |
| м.Севастополь | 84 | 77 | 77 | 77 | 78 | 75 | 86 |

Примітка: Тут і надалі (10.16.-10.21.) дані до 2010р. наведені без урахування найманих працівників статистично малих підприємств та у фізичних осіб-підприємців. За 2010р. дані наведено по підприємствах, установах, організаціях та їхніх відокремлених підрозділах із кількістю найманих працівників 10 і більше осіб, безпосереднє порівняння даних 2010р. з аналогічними даними попередніх років є некоректним (див. методологічні пояснення).

10.16. Динаміка кількості працівників

(тис. осіб)

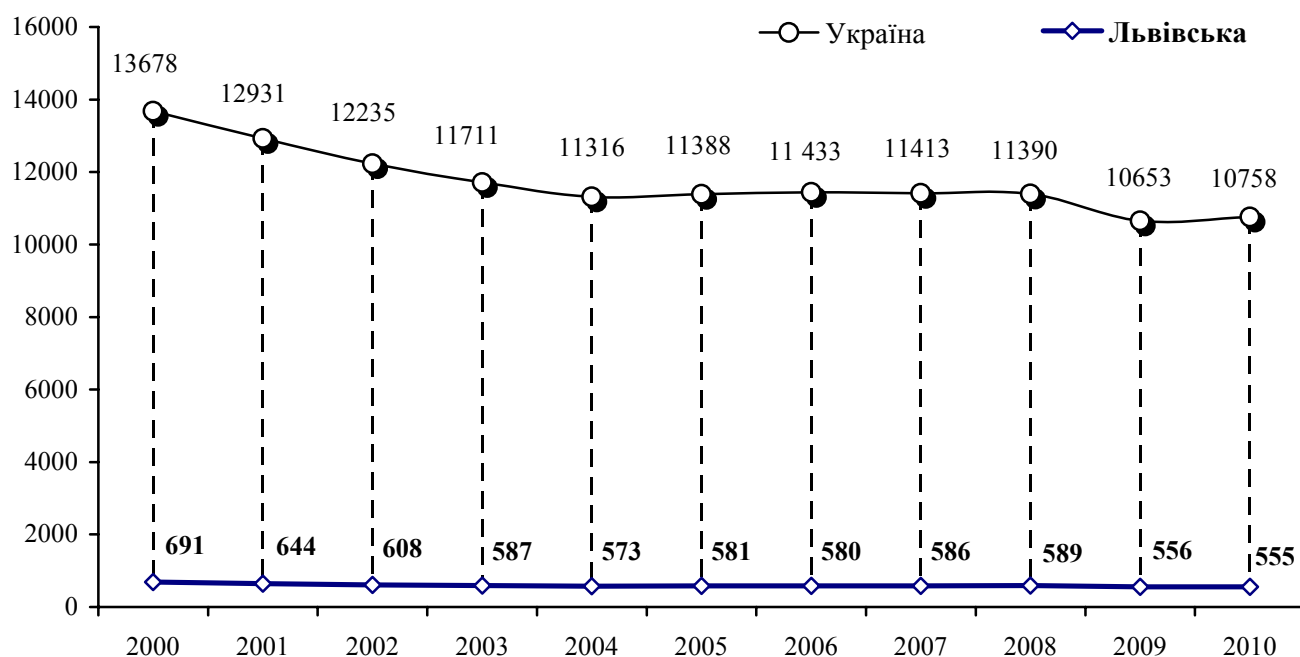
**10.17. Кількість працівників у 2010 році за регіонами України**

(тис. осіб)

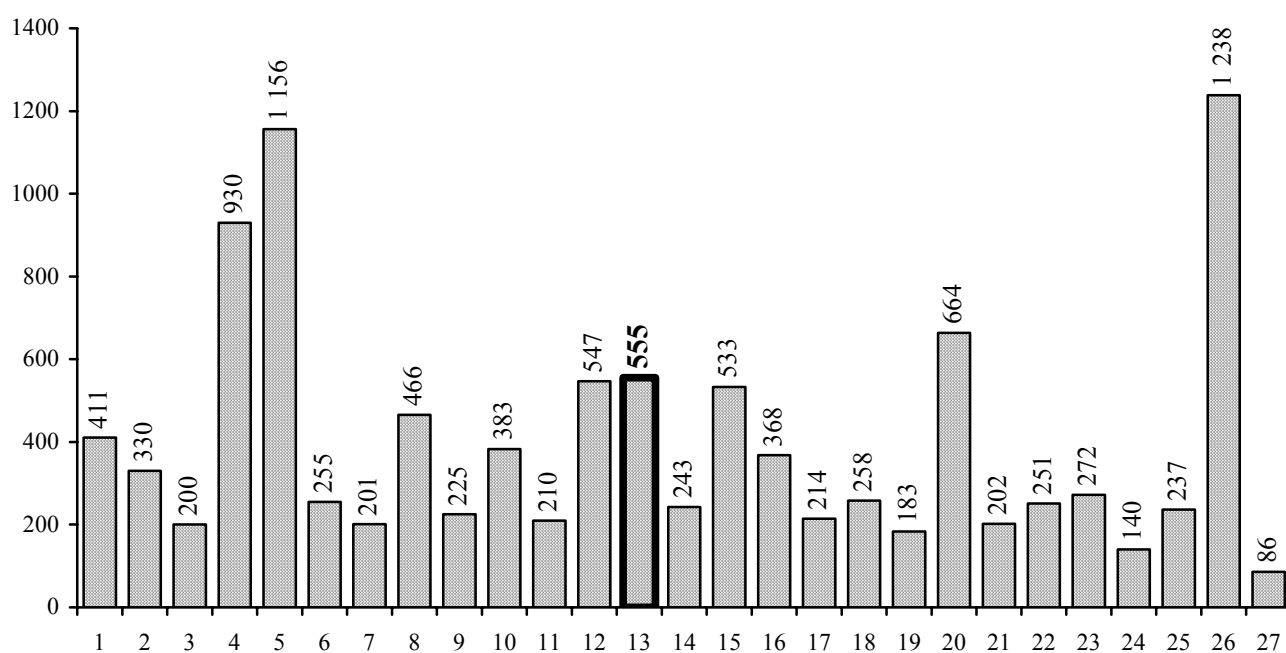
**Регіони України**

- | | | |
|----------------------|----------------------|-------------------|
| 1. АР Крим | 10. Київська | 19. Тернопільська |
| 2. Вінницька | 11. Кіровоградська | 20. Харківська |
| 3. Волинська | 12. Луганська | 21. Херсонська |
| 4. Дніпропетровська | 13. Львівська | 22. Хмельницька |
| 5. Донецька | 14. Миколаївська | 23. Черкаська |
| 6. Житомирська | 15. Одеська | 24. Чернівецька |
| 7. Закарпатська | 16. Полтавська | 25. Чернігівська |
| 8. Запорізька | 17. Рівненська | 26. м.Київ |
| 9. Івано-Франківська | 18. Сумська | 27. м.Севастополь |

10.18. Динаміка індексу реальної заробітної плати

(у % до попереднього року)

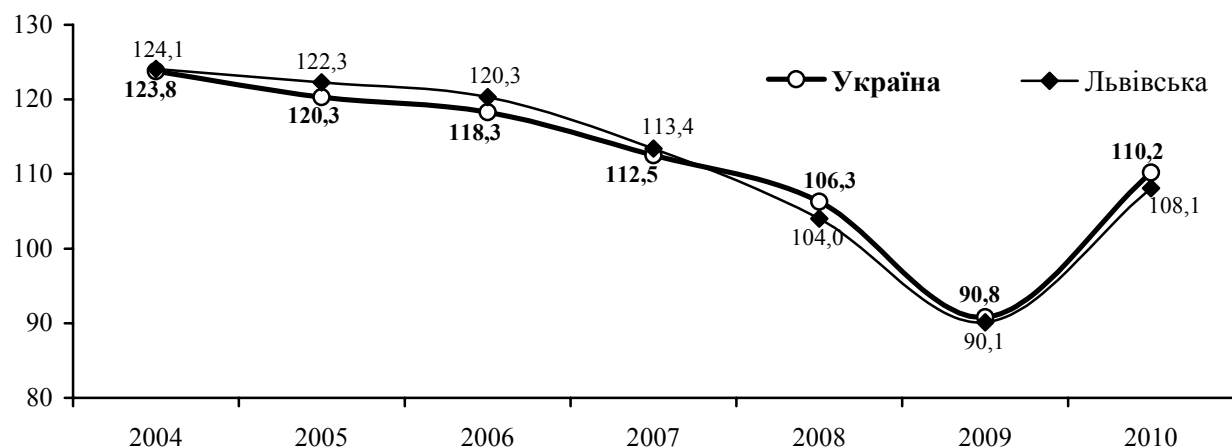
**10.19. Заробітна плата працівників у 2010 році за регіонами України**

(грн.)

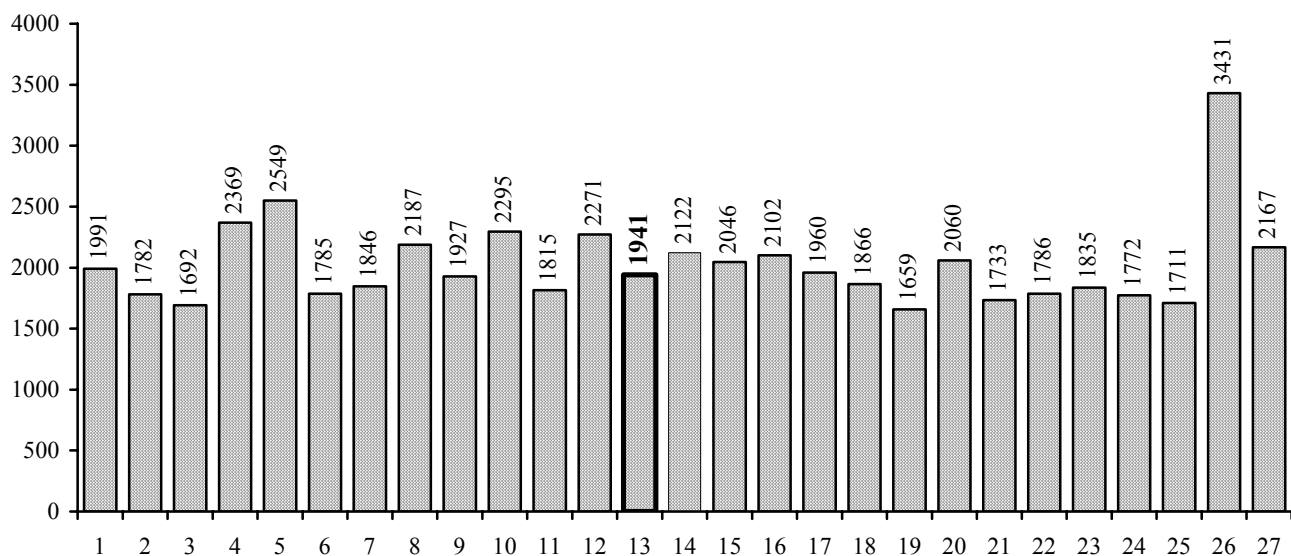
**Регіони України**

- | | | |
|----------------------|----------------------|-------------------|
| 1. АР Крим | 10. Київська | 19. Тернопільська |
| 2. Вінницька | 11. Кіровоградська | 20. Харківська |
| 3. Волинська | 12. Луганська | 21. Херсонська |
| 4. Дніпропетровська | 13. Львівська | 22. Хмельницька |
| 5. Донецька | 14. Миколаївська | 23. Черкаська |
| 6. Житомирська | 15. Одеська | 24. Чернівецька |
| 7. Закарпатська | 16. Полтавська | 25. Чернігівська |
| 8. Запорізька | 17. Рівненська | 26. м.Київ |
| 9. Івано-Франківська | 18. Сумська | 27. м.Севастополь |

10.20. Динаміка середньомісячної номінальної заробітної плати в економіці за регіонами України

| | 2000 | 2005 | 2006 | 2007 | 2008 | 2009 | 2010 |
|-------------------|--|------------|-------------|-------------|-------------|-------------|-------------|
| | на одного середньооблікового штатного працівника; грн. | | | | | | |
| Україна | 230 | 806 | 1041 | 1351 | 1805 | 1906 | 2239 |
| АР Крим | 225 | 730 | 952 | 1220 | 1609 | 1707 | 1991 |
| Вінницька | 159 | 597 | 793 | 1028 | 1404 | 1511 | 1782 |
| Волинська | 150 | 591 | 773 | 1013 | 1380 | 1427 | 1692 |
| Дніпропетровська | 273 | 913 | 1139 | 1455 | 1876 | 1963 | 2369 |
| Донецька | 292 | 962 | 1202 | 1535 | 2015 | 2116 | 2549 |
| Житомирська | 164 | 602 | 793 | 1033 | 1404 | 1493 | 1785 |
| Закарпатська | 172 | 665 | 868 | 1091 | 1453 | 1562 | 1846 |
| Запорізька | 289 | 860 | 1091 | 1394 | 1812 | 1843 | 2187 |
| Івано-Франківська | 188 | 718 | 923 | 1180 | 1543 | 1628 | 1927 |
| Київська | 241 | 811 | 1058 | 1362 | 1852 | 1987 | 2295 |
| Кіровоградська | 170 | 624 | 819 | 1054 | 1428 | 1537 | 1815 |
| Луганська | 232 | 805 | 1022 | 1323 | 1769 | 1873 | 2271 |
| Львівська | 196 | 713 | 923 | 1183 | 1570 | 1667 | 1941 |
| Миколаївська | 227 | 744 | 955 | 1202 | 1621 | 1806 | 2122 |
| Одеська | 236 | 768 | 966 | 1226 | 1633 | 1786 | 2046 |
| Полтавська | 220 | 758 | 961 | 1243 | 1661 | 1733 | 2102 |
| Рівненська | 173 | 685 | 888 | 1133 | 1523 | 1614 | 1960 |
| Сумська | 194 | 663 | 857 | 1098 | 1472 | 1593 | 1866 |
| Тернопільська | 135 | 553 | 727 | 943 | 1313 | 1412 | 1659 |
| Харківська | 230 | 759 | 974 | 1251 | 1679 | 1804 | 2060 |
| Херсонська | 173 | 625 | 800 | 1017 | 1375 | 1482 | 1733 |
| Хмельницька | 156 | 584 | 792 | 1045 | 1429 | 1521 | 1786 |
| Черкаська | 175 | 642 | 846 | 1085 | 1459 | 1532 | 1835 |
| Чернівецька | 157 | 621 | 819 | 1051 | 1402 | 1523 | 1772 |
| Чернігівська | 177 | 602 | 790 | 1016 | 1370 | 1465 | 1711 |
| м.Київ | 405 | 1314 | 1729 | 2300 | 3074 | 3161 | 3431 |
| м.Севастополь | 251 | 803 | 1005 | 1302 | 1726 | 1882 | 2167 |

10.21. Динаміка індексів реальної заробітної плати за регіонами України

| | 2005 | 2006 | 2007 | 2008 | 2009 | 2010 |
|-------------------|-------------------------|--------------|--------------|--------------|-------------|--------------|
| | до попереднього року; % | | | | | |
| Україна | 120,3 | 118,3 | 112,5 | 106,3 | 90,8 | 110,2 |
| АР Крим | 118,7 | 118,6 | 111,7 | 104,2 | 9,4 | 108,9 |
| Вінницька | 122,7 | 120,5 | 111,9 | 108,7 | 94,7 | 111,9 |
| Волинська | 127,8 | 119,7 | 116,0 | 108,8 | 91,3 | 114,5 |
| Дніпропетровська | 122,4 | 113,1 | 106,4 | 102,3 | 89,1 | 112,8 |
| Донецька | 117,1 | 113,4 | 112,3 | 104,6 | 89,4 | 112,1 |
| Житомирська | 120,4 | 121,4 | 116,0 | 107,7 | 92,7 | 111,0 |
| Закарпатська | 123,5 | 119,7 | 113,6 | 111,6 | 95,5 | 109,0 |
| Запорізька | 111,4 | 116,5 | 112,7 | 102,7 | 87,4 | 110,2 |
| Івано-Франківська | 126,3 | 120,0 | 115,4 | 105,2 | 91,2 | 112,6 |
| Київська | 119,4 | 117,4 | 114,2 | 107,7 | 92,3 | 108,5 |
| Кіровоградська | 119,7 | 121,9 | 114,3 | 108,8 | 95,0 | 111,0 |
| Луганська | 118,5 | 114,3 | 109,2 | 106,2 | 90,6 | 113,8 |
| Львівська | 122,3 | 120,3 | 113,4 | 104,0 | 90,1 | 108,1 |
| Миколаївська | 116,2 | 118,4 | 110,4 | 105,3 | 95,8 | 108,2 |
| Одеська | 121,7 | 115,4 | 110,9 | 102,8 | 93,1 | 107,4 |
| Полтавська | 116,6 | 114,7 | 111,9 | 104,2 | 90,0 | 114,1 |
| Рівненська | 118,6 | 121,0 | 112,0 | 106,4 | 91,6 | 114,8 |
| Сумська | 121,1 | 117,9 | 109,5 | 108,6 | 94,5 | 107,9 |
| Тернопільська | 128,1 | 122,0 | 112,3 | 110,3 | 92,8 | 111,0 |
| Харківська | 118,0 | 119,4 | 111,1 | 104,0 | 90,4 | 107,6 |
| Херсонська | 122,4 | 117,5 | 113,2 | 104,5 | 93,6 | 107,9 |
| Хмельницька | 123,2 | 127,0 | 113,3 | 106,4 | 91,7 | 111,7 |
| Черкаська | 120,5 | 121,3 | 111,3 | 107,1 | 90,1 | 113,1 |
| Чернівецька | 125,1 | 119,5 | 113,0 | 107,4 | 95,6 | 111,5 |
| Чернігівська | 120,7 | 120,0 | 112,9 | 107,5 | 90,8 | 111,1 |
| м.Київ | 119,7 | 121,0 | 112,3 | 107,8 | 88,2 | 105,2 |
| м.Севастополь | 120,8 | 112,5 | 113,6 | 105,5 | 94,4 | 106,8 |

Примітка. Наведений індекс реальної заробітної плати розрахований по співставній сукупності.

10.22. Динаміка сум заборгованості із виплати заробітної плати за регіонами України

| | 2002 | 2005 | 2006 | 2007 | 2008 | 2009 | 2010 | 2011 |
|-------------------|----------------------|---------------|--------------|--------------|--------------|---------------|---------------|---------------|
| | на 1 січня; млн.грн. | | | | | | | |
| Україна | 2656,6 | 1111,2 | 960,3 | 806,4 | 668,7 | 1188,7 | 1473,3 | 1218,1 |
| АР Крим | 72,9 | 43,0 | 45,6 | 48,3 | 44,6 | 55,5 | 74,5 | 70,8 |
| Вінницька | 92,2 | 47,1 | 50,8 | 30,5 | 19,9 | 27,5 | 27,2 | 18,5 |
| Волинська | 32,6 | 9,9 | 7,3 | 3,6 | 2,6 | 10,2 | 17,8 | 13,7 |
| Дніпропетровська | 210,3 | 82,0 | 65,6 | 47,3 | 33,0 | 68,1 | 86,6 | 23,2 |
| Донецька | 695,6 | 282,6 | 227,7 | 178,3 | 169,0 | 263,6 | 266,2 | 233,5 |
| Житомирська | 79,8 | 39,3 | 33,9 | 25,1 | 14,5 | 34,7 | 50,8 | 25,3 |
| Закарпатська | 16,0 | 2,1 | 2,1 | 2,2 | 4,2 | 9,2 | 13,1 | 13,0 |
| Запорізька | 54,0 | 35,7 | 31,8 | 27,6 | 23,9 | 44,9 | 58,2 | 52,2 |
| Івано-Франківська | 50,0 | 12,4 | 7,2 | 6,2 | 4,3 | 7,2 | 9,2 | 8,0 |
| Київська | 97,6 | 37,2 | 29,4 | 21,4 | 17,8 | 28,2 | 35,6 | 24,4 |
| Кіровоградська | 55,1 | 24,1 | 28,4 | 36,9 | 33,4 | 34,6 | 52,3 | 59,8 |
| Луганська | 318,4 | 114,3 | 84,8 | 81,5 | 77,8 | 92,5 | 132,4 | 110,1 |
| Львівська | 114,3 | 41,4 | 37,5 | 30,4 | 22,6 | 59,9 | 83,2 | 64,1 |
| Миколаївська | 37,4 | 23,5 | 18,8 | 24,9 | 14,8 | 23,9 | 37,8 | 56,7 |
| Одеська | 58,9 | 21,2 | 34,0 | 28,2 | 27,7 | 45,2 | 43,4 | 26,7 |
| Полтавська | 76,3 | 26,6 | 24,2 | 17,2 | 8,7 | 23,6 | 34,9 | 26,3 |
| Рівненська | 35,9 | 8,8 | 9,7 | 8,4 | 6,9 | 11,3 | 15,9 | 8,3 |
| Сумська | 40,0 | 31,7 | 34,1 | 25,6 | 16,9 | 31,2 | 50,1 | 45,0 |
| Тернопільська | 51,1 | 26,9 | 28,3 | 22,4 | 14,4 | 11,5 | 13,4 | 8,3 |
| Харківська | 139,5 | 36,4 | 30,6 | 51,1 | 55,5 | 111,7 | 119,5 | 127,9 |
| Херсонська | 68,0 | 42,0 | 21,5 | 11,3 | 8,6 | 20,7 | 22,3 | 17,2 |
| Хмельницька | 65,6 | 63,3 | 50,6 | 32,4 | 16,4 | 19,2 | 23,0 | 18,7 |
| Черкаська | 68,4 | 25,9 | 26,5 | 21,3 | 15,3 | 26,5 | 26,9 | 19,2 |
| Чернівецька | 19,2 | 5,8 | 5,4 | 3,6 | 2,7 | 5,4 | 5,7 | 3,1 |
| Чернігівська | 43,5 | 14,5 | 14,0 | 11,8 | 6,2 | 21,0 | 24,9 | 21,4 |
| м.Київ | 46,4 | 8,9 | 6,5 | 7,4 | 6,6 | 97,4 | 140,4 | 114,4 |
| м.Севастополь | 17,6 | 4,6 | 4,0 | 1,5 | 0,4 | 4,0 | 8,0 | 8,3 |

Примітка. Тут та в 10.23. дані наведено без урахування найманих працівників статистично малих підприємств та зайнятих у фізичних осіб-підприємців.

10.23. Сума заборгованості з виплати заробітної плати станом на 1 січня 2011 року за регіонами України (млн. грн.)

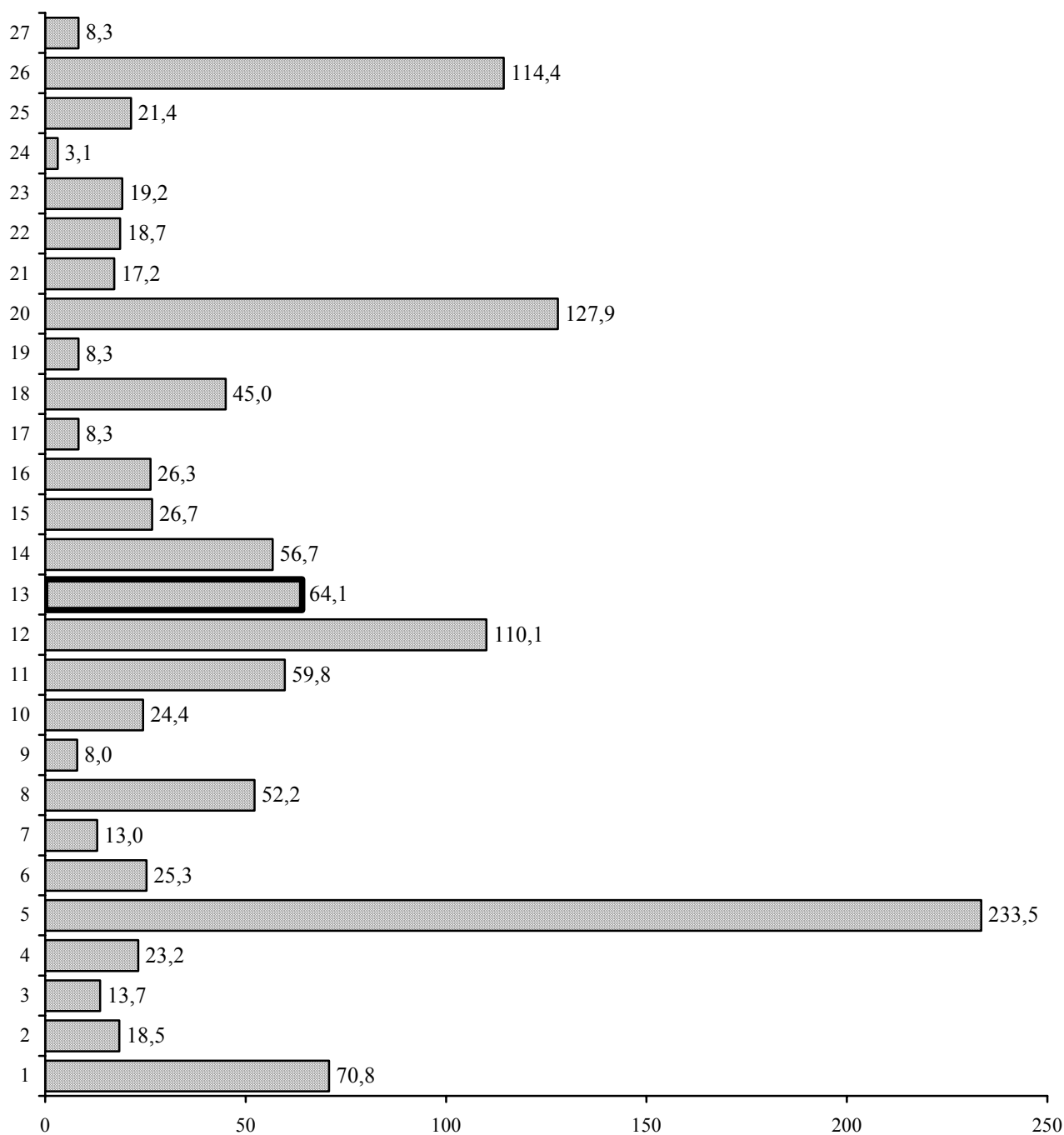

Регіони України

- | | | |
|----------------------|----------------------|-------------------|
| 1. АР Крим | 10. Київська | 19. Тернопільська |
| 2. Вінницька | 11. Кіровоградська | 20. Харківська |
| 3. Волинська | 12. Луганська | 21. Херсонська |
| 4. Дніпропетровська | 13. Львівська | 22. Хмельницька |
| 5. Донецька | 14. Миколаївська | 23. Черкаська |
| 6. Житомирська | 15. Одеська | 24. Чернівецька |
| 7. Закарпатська | 16. Полтавська | 25. Чернігівська |
| 8. Запорізька | 17. Рівненська | 26. м.Київ |
| 9. Івано-Франківська | 18. Сумська | 27. м.Севастополь |

МЕТОДОЛОГІЧНІ ПОЯСНЕННЯ

1. Зміни в організації проведення обстежень з питань статистики праці

У збірнику розміщена інформація, яка отримана за результатами обстежень підприємств з питань статистики праці (далі – ОПСП), які здійснюються за формами №1-ПВ (місячна), № 1-ПВ (квартальна) «Звіт з праці», № 6-ПВ «Кількісний та якісний склад працівників та професійна підготовка кадрів на виробництві».

Організація спостережень починаючи зі звіту за 2010 рік зазнала змін: з метою покращення інформаційного забезпечення користувачів, зменшення навантаження на респондентів та скорочення витрат на її збір і розробку, відповідно до міжнародної практики, застосовується комбінований підхід, за яким великі та середні підприємства (з кількістю працівників 50 і більше осіб обстежуються на суцільній основі), а малі (з кількістю працівників від 10 до 49 осіб) – з використанням вибіркового методу. Таким чином, генеральну сукупність обстеження складають усі підприємства України з чисельністю працюючих 10 і більше осіб. Зазначений підхід забезпечує надійне оцінювання основних показників ОПСП за генеральною сукупністю на національному та регіональному рівнях за секціями та підсекціями КВЕД тощо.

Детальна інформація щодо принципів формування вибірки для проведення ОПСП вміщена у «Методиці формування вибірки для проведення поточних обстежень підприємств з питань статистики праці», затвердженою Наказом Державного комітету статистики України 31.05.2010 р. №202 на веб-сайті Держкомстату України.

Згідно методики проведення обстеження узагальнення інформації по областях передбачено на державному рівні, після наступних етапів розробки: здійснення процедур статистичного аналізу (виявлення нетипових результатів, аналізу причин невідповідей; розрахунку кінцевих ваг для кожної одиниці обстеження, з урахуванням невідповідей; перерозподілу структурних одиниць по територіях за місцем здійснення діяльності; зважування результатів одиниць обстеження, що звітують на вибірковій основі та розрахунок узагальнених показників для усього кола підприємств узагальнення інформації: в цілому по країні та регіонах (областях); вимірювання якості інформації; розсилка узагальненої (розповсюдженої) інформації по регіонах.

Методика проведення поточних обстежень передбачає отримання результатів та надає оцінки їх надійності у розрізі областей за видами економічної та промислової діяльності; районів та міст обласного значення без розподілу за видами економічної діяльності.

Оцінка надійності результатів обстежень виділена у «Методиці оцінювання показників за результатами поточних обстежень підприємств із питань статистики праці», затвердженою Наказом Державного комітету статистики України 16.02.2011р. № 64 на веб-сайті Держкомстату України.

Виходячи з відмінності у методології та сукупності обстежуваних одиниць безпосереднє порівняння даних 2010р. з аналогічними даними попередніх років є некоректним через те, що до 2010р. дані наведено без урахування найманих працівників статистично малих підприємств та зайнятих у фізичних осіб-підприємців, з 2010р. – по підприємствах, установах, організаціях та їхніх відокремлених підрозділах із кількістю найманих працівників 10 і більше осіб. Розрахунки показника індексу номінальної заробітної плати наведені в таблицях, здійснено на базі порівняної сукупності за допомогою ланцюгового індексу.

Методика та основні засади проведення обстеження за формою №9-ДС «Якісний склад державних службовців і посадових осіб органів місцевого самоврядування, які займають посади керівників та спеціалістів, за станом на 31 грудня звітного року» у 2010 році не змінювались.

2. Джерела інформації та основні методологічні документи

У розділі 1 цієї публікації наведено інформацію щодо кількості найманих працівників підприємств, установ, організацій, отриманих на базі державних статистичних спостережень, якими охоплені усі суб'єкти господарської діяльності (великі, середні та статистично малі підприємства), фінансові, бюджетні установи та громадські організації. До найманих працівників також включені кадрові військовослужбовці (крім строкової служби), особи рядового і начальницького складу правоохоронних органів.

Крім того, у зазначеному розділі представлено дані щодо загальної кількості зайнятого та безробітного населення у віці 15-70 років за статтю та місцем проживання, отримані на базі вибіркового обстеження населення (домогосподарств) з питань економічної активності.

У розділі 1 (табл. 1.11-1.17) та 2 наведені дані щодо попиту та пропозиції робочої сили на зареєстрованому ринку праці, що базуються на інформації державної служби зайнятості, сформованої як на основі адміністративних реєстрів територіальних служб зайнятості (кількість незайнятих громадян, які перебували на обліку), так і інформації, отриманої від підприємств, установ, організацій (кількість вивільнених працівників, потреба у працівниках на заміщення вільних робочих місць, вакансій).

У розділі 3 (табл. 3.1–3.6), розділах 4 – 10 збірника розміщено результати державних статистичних спостережень, якими охоплені суб'єкти підприємницької діяльності (крім статистично малих), громадські організації, фінансові й бюджетні установи, які використовують найману працю (надалі – підприємства). Показники, наведені у цих розділах до 2010р. не враховують працівників статистично малих підприємств та у фізичних осіб-підприємців, у 2010 році – працівників малих підприємств з кількістю найманих працівників менше 10 осіб та у фізичних осіб-підприємців.

Програми державних статистичних спостережень та методологія визначення показників статистики заробітної плати та робочого часу розроблені з урахуванням вимог міжнародних стандартів, та вимог національної законодавчо-нормативної бази у цій сфері. Зокрема, рекомендацій Міжнародної організації праці (МОП) відповідно до положень резолюцій про інтегровану систему статистики заробітної плати (прийнята 12-ю Міжнародною конференцією статистиків праці (МКСП) у жовтні 1973р.) та про статистику робочого часу (прийнята відповідно 10-ю МКСП у жовтні 1962р.).

Державні статистичні спостереження підприємств надають інформацію стосовно динаміки процесів, що відбуваються у сфері найманої праці, щодо зміни кількості працівників, розміру номінальної та реальної заробітної плати, стану її виплати, неповної зайнятості (вимушеної та добровільної), ефективності використання робочого часу, підготовки та підвищення кваліфікації кадрів на виробництві, стану укладення колективних договорів, характеристик якісного складу окремих категорій працівників.

Основними нормативно - методологічними документами, що використовуються для проведення державних статистичних спостережень з праці на підприємствах є:

- «Інструкція зі статистики кількості працівників», затверджена наказом Держкомстату від 28.09.2005 № 286 (зі змінами від 05.10.2006 № 466) та зареєстрована в Міністерстві юстиції України 30.11.2005 за № 1442/11722;

- «Інструкція зі статистики заробітної плати», затверджена наказом Держкомстату від 13.01.2004 № 5 та зареєстрована в Міністерстві юстиції України 27.01.2005 за № 114/8713;

- Інструкції щодо заповнення форм державних статистичних спостережень №1-ПВ (місячна), №1-ПВ (квартальна) "Звіт з праці", №6-ПВ (річна) "Звіт про кількість працівників, їхній якісний склад та професійне навчання", №9-ДС "Звіт про кількісний та якісний склад державних службовців та посадових осіб місцевого самоврядування, які займають посади керівників та спеціалістів станом на 31 грудня 200__ року".

3. Статистичні класифікатори, що використовуються для розробки статистичних даних

Для представлення у збірнику первинна статистична інформація згрупована згідно таких статистичних класифікаторів:

- видів економічної діяльності (КВЕД) ДК 009:2005
- організаційно-правових форм господарювання (КОПФГ) ДК 002:2004;
- об'єктів адміністративно-територіального устрою України (КОАТУУ) ДК 014–96.

4. Методологія формування статистичних показників

До розділу I. ХАРАКТЕРИСТИКА ЕКОНОМІЧНО АКТИВНОГО НАСЕЛЕННЯ

Наявне населення – населення, яке на момент обліку фактично перебуває на території даного населеного пункту, незалежно від того, де воно проживає постійно, тобто з урахуванням тимчасово проживаючих.

Постійне населення – населення, яке постійно проживає у даному населеному пункті з урахуванням тимчасово відсутніх.

Економічно активне населення складається з населення обох статей віком від 15 до 70 років включно, яке впродовж певного періоду часу забезпечує пропозицію робочої сили на ринку праці. За матеріалами щомісячних вибірових обстежень населення (домогосподарств) із питань економічної активності все населення країни у віці 15 - 70 років розподіляється на три взаємовиключні та вичерпні категорії: зайняті, безробітні, економічно неактивні (поза робочою силою).

До складу економічно активного населення (робочої сили) входять тільки ті особи, які займалися економічною діяльністю, або шукали роботу і були готові приступити до неї, тобто класифікуються як «зайняті» та «безробітні» (у визначенні МОП).

Кількість зайнятого населення у віці 15-70 років розраховується на підставі даних щомісячних вибірових обстежень населення (домогосподарств) з питань економічної активності населення.

Зайнятими (за методикою проведення обстежень робочої сили) вважаються особи у віці 15-70 років, які:

- ⇒ працювали впродовж обстежуваного тижня хоча б 1 годину за наймом за винагороду в грошовому чи натуральному вигляді, індивідуально (самостійно), у окремих громадян або на власному (сімейному) підприємстві;
- ⇒ працювали безкоштовно на підприємстві, у бізнесі, що належить будь-кому із членів домогосподарства, або в особистому селянському господарстві з метою реалізації продукції, виробленої внаслідок цієї діяльності;
- ⇒ особи, які були тимчасово відсутні на роботі, тобто формально мали робоче місце, власне підприємство (бізнес), але не працювали впродовж обстежуваного періоду з незалежних від них особисто обставин.

До зайнятого населення віднесені особи, які займалися економічною діяльністю: працювали за наймом на умовах повного (неповного) робочого часу (наймані працівники у юридичних осіб та фізичних осіб); роботодавці; особи, які самостійно забезпечували себе роботою або безкоштовно працювали у сімейному бізнесі; служителі релігійних культів; військові кадрової служби та ін. Методологія показника передбачає визначення зайнятості населення за місцем його фактичного проживання.

Дані про кількість зайнятого населення є середньорічною оцінкою, розрахованою на підставі матеріалів вибірових обстежень населення, державних статистичних спостережень підприємств, установ, організацій та інших джерел адміністративної інформації (дані Пенсійного фонду, Державної податкової адміністрації, тощо).

У регіональному розрізі дані щодо зайнятого населення у віці 15-70 років не розраховані. Надалі така інформація буде розраховуватись, після удосконалення програми та методики проведення обстежень робочої сили.

Кількість найманих працівників підприємств, установ, організацій охоплює зайнятих, які за місцем роботи уклали трудовий договір (контракт, договір цивільно-правового характеру) на постійній або тимчасовій основі. До цієї категорії віднесені працівники суб'єктів підприємницької діяльності, бюджетних і фінансових установ та громадських організацій, а також кадрові військовослужбовці (крім строкової служби), особи рядового та начальницького складу правоохоронних органів. Найманий працівник враховується тільки один раз (за місцем основної роботи) незалежно від строку трудового договору та тривалості робочого часу.

Наймані працівники враховуються за місцем сфери прикладання їх праці, тобто за місцем знаходження підприємства або його структурного підрозділу, та класифікуються за відповідними видами економічної діяльності

У кількості найманих працівників не враховуються категорії працівників, які отримують грошове забезпечення (військовослужбовці й особи рядового, та начальницького складу).

Рівень зайнятості - є основним відносним показником щодо аналізу зайнятого населення, що розраховується як відношення (у відсотках) кількості зайнятого населення у віці 15–70 років до всього населення зазначеного віку чи населення за відповідною соціально-демографічною ознакою.

Розподіл зайнятого населення за видами економічної діяльності здійснюється відповідно до основної роботи (заняття) респондентів, на базі Класифікації видів економічної діяльності (КВЕД).

Безробітні (за методологією Міжнародної організації праці) – особи у віці 15-70 років (зареєстровані та незареєстровані в державній службі зайнятості), які одночасно задовольняють трьома умовами:

а) «не мали роботи (прибуткового заняття)»;

б) «активно шукали роботу або намагались організувати власну справу впродовж останніх 4-х тижнів, що передували опитуванню», тобто робили конкретні кроки протягом останніх чотирьох тижнів з метою знайти оплачувану роботу за наймом чи на власному підприємстві;

в) були «готові приступити до роботи впродовж двох найближчих тижнів», тобто почати працювати за плату за наймом або на власному підприємстві;

До категорії безробітних відносяться також особи, які не шукають роботу через те, що вже її знайшли й мають домовленість про початок роботи через певний проміжок часу, а також проходять навчання за направленням державної служби зайнятості населення.

Рівень безробіття (за методологією МОП) - показник розраховується, як відношення (у відсотках) кількості безробітних певної вікової групи до економічно активного населення (робочої сили) відповідного віку або відповідної соціально-демографічної ознаки. Показник характеризує тенденції та забезпечує оцінку загального стану ринку праці щодо пропозиції робочої сили, використовується для прогнозування та розробки політики у сфері соціально-трудова відносин.

Економічно неактивне населення (поза робочою силою) - особи, які не можуть бути класифіковані як «зайняті» або «безробітні».

До складу цієї категорії населення включаються незайняті особи, які належать до наступних соціальних груп: учні та студенти; пенсіонери за віком по інвалідності та на пільгових умовах; особи, які зайняті в домашньому господарстві, вихованням дітей та доглядом за хворими; особи працездатного віку, які зневірилися знайти роботу (див. «зневірені»); інші особи, які не мали необхідності у працевлаштуванні, а також ті, що шукають роботу, але не готові приступити до неї найближчим часом через хворобу, навчання тощо.

Зареєстровані, безробітні згідно із Законом України “Про зайнятість населення” - працездатні громадяни працездатного віку, які з незалежних від них причин не мають заробітку або інших передбачених чинним законодавством доходів через відсутність відповідної роботи, зареєстровані в державній службі зайнятості, дійсно шукають роботу та здатні приступити до праці.

Рівень зареєстрованого безробіття визначається як відношення кількості офіційно зареєстрованих у державній службі зайнятості безробітних до середньорічної кількості населення працездатного віку. Показник з 2004 року розраховується за удосконаленою методологією, яка враховує діючу демографічну структуру населення та методику розрахунку рівня безробіття за методологією МОП. Нагадуємо, що рівні зареєстрованого безробіття на 1 січня 2002-2005 років перераховано по відношенню до раніше опублікованих для співставлення з діючою методологією.

До розділу II. ПОПИТ ТА ПРАЦЕВЛАШТУВАННЯ РОБОЧОЇ СИЛИ

Обсяги вивільнення працівників з економічних причин – кількість осіб, вивільнених за ініціативою адміністрації підприємств, установ та організацій у зв'язку з реорганізацією, ліквідацією виробництва, скороченням кількості або штату.

Попит на робочу силу на зареєстрованому ринку праці – кількість вільних робочих місць та вакантних посад, про які повідомили підприємства, установи, організації державну службу зайнятості.

Навантаження на одне робоче місце (вакансію) розраховано як відношення кількості зареєстрованих громадян, не зайнятих трудовою діяльністю, до потреби підприємств у працівниках на заміщення вільних робочих місць.

Рівень працевлаштування - відношення (у відсотках) кількості працевлаштованих осіб до кількості незайнятих, які перебували на обліку в державній службі зайнятості впродовж певного періоду.

До розділу III. КІЛЬКІСТЬ НАЙМАНИХ ПРАЦІВНИКІВ

Середньооблікова кількість штатних працівників охоплює осіб, які перебувають у трудових відносинах з підприємством та отримують заробітну плату. У цій кількості також не враховуються працівники на умовах договорів цивільно-правового характеру та тимчасово відсутні, за якими зберігається місце роботи (знаходяться у відпустках з вагітності та пологах або у додатковій відпустці для догляду за дитиною до досягнення нею віку, визначеного законодавством), сумісники.

В обліковій та середньообліковій кількості працівників не враховуються особи, які отримують грошове забезпечення (військовослужбовці і особи рядового, та начальницького складу). Зайнятий працівник враховується тільки один раз (за місцем основної роботи) незалежно від строку трудового договору та тривалості робочого часу.

Середньооблікова кількість штатних працівників облікового складу за звітний місяць обчислюється шляхом підсумовування кількості працівників облікового складу за кожний календарний день звітного місяця, тобто з 1 по 30 або 31 (для лютого 28 або 29 число), включаючи святкові (неробочі) і вихідні дні, і діленням одержаної суми на число календарних днів звітного місяця. Зайнятий працівник ураховується тільки один раз (за місцем основної роботи) незалежно від строку трудового договору та тривалості робочого часу.

Середньооблікова кількість працівників (за період з початку року або за квартал, півріччя, 9 місяців, рік) - обчислюється шляхом підсумовування середньооблікової кількості працівників за всі місяці роботи, що минули, за період із початку року до звітного місяця включно, та діленням одержаної суми на кількість місяців із початку року, тобто відповідно на 2, 3, 4, ..., 12.

Середньооблікова кількість всього персоналу в еквіваленті повної зайнятості – це розрахунковий показник, який характеризує умовну кількість працівників (робочих місць) з повним робочим днем, яка необхідна для виконання обсягу робіт (послуг) підприємством.

Методика розрахунку цього показника базується на перерахунку всього персоналу, який залучався до роботи у звітному періоді й отримував відповідну заробітну плату (дохід) (як за відпрацьований робочий час, так і не відпрацьований, але оплачений) в умовну кількість працівників, зайнятих виконанням роботи повний робочий день, виходячи з установленної його тривалості. Це означає, що працівники, які фактично відпрацювали менше встановленої норми

робочого часу (через відпустки з ініціативи адміністрації, тимчасову непрацездатність і таке інше), перераховуються в еквівалент повної зайнятості (повного робочого дня).

До кількості працівників органів державного управління згідно із КВЕД відносяться наймані працівники установ та організацій державного управління, які здійснюють управління загального характеру в економічній та соціальній сфері, або діяльність яких віднесена до компетенції держави, а також здійснюють керівництво у сфері обов'язкового державного соціального страхування.

Малі підприємства – юридичні особи - суб'єкти підприємницької діяльності будь-якої організаційно-правової форми господарювання. Відповідно до Закону України "Про внесення змін до деяких законодавчих актів України з питань регулювання підприємницької діяльності" від 18.09.08 №523-VI. Згідно з новими критеріями до малих підприємств належать підприємства (незалежно від форми власності), в яких середньооблікова кількість працюючих за звітний (фінансовий) рік не перевищує 50 осіб, а обсяг валового доходу від реалізації продукції (робіт, послуг) за цей період не перевищує 70 млн.грн.

Середньорічна кількість зайнятих працівників на малих підприємствах визначається з урахуванням штатних, позаштатних та неоплачуваних (власників, засновників підприємства та членів їх сімей) працівників підприємства.

Середньорічна кількість найманих працівників малих підприємств визначається з урахуванням штатних та позаштатних (працюючих за договорами та за сумісництвом) працівників підприємства.

До розділу IV. ХАРАКТЕРИСТИКА НАЙМАНИХ ПРАЦІВНИКІВ

Облікова кількість працівників на дату - це показник кількості штатних працівників облікового складу на певну дату звітного періоду, наприклад, на перше або останнє число місяця, включаючи тих працівників, які вибули в цей день.

До облікового складу працівників повинні включатися всі особи, які прийняті на постійну, сезонну, а також на тимчасову роботу строком один день і більше, із дня зарахування їх на роботу.

У формах державних статистичних спостережень з праці кількість працівників облікового складу наводиться не тільки на певну дату, а й в середньому за звітний період (місяць, рік).

До працівників з вищою освітою відносяться працівники, які мають документ про закінчення навчального закладу відповідного освітнього рівня. Освітні рівні вищої освіти визначаються згідно зі статтею 7 Закону України "Про вищу освіту".

| Рівень вищої освіти | Тип навчального закладу, який закінчив працівник |
|---------------------|--|
| Неповна вища | Закінчив технікум, духовну семінарію, училище (медичне, педагогічне, художнє, житлово-комунального господарства, хореографічне, естрадно-циркове, музичне, училище культури, водного транспорту; училище системи Міністерства внутрішніх справ України та Міністерства оборони України), коледж, інші прирівняні до них навчальні заклади першого рівня акредитації і здобув освітньо-кваліфікаційний рівень молодшого спеціаліста |
| Базова вища | Закінчив коледж або продовжує навчатися в академії, університеті, інституті, консерваторії, інших прирівняних до них вищих навчальних закладах та здобув освітньо-кваліфікаційний рівень бакалавра |
| Повна вища | Закінчив академію, університет, інститут, консерваторію, духовну академію чи інші прирівняні до них вищі навчальні заклади III–IV рівня акредитації та здобув освітньо-кваліфікаційний рівень спеціаліста або магістра |

До пенсіонерів за віком відносяться працівники, які при досягненні пенсійного віку отримують пенсію за віком згідно зі статтями 26–29 Закону України “Про загальнообов’язкове державне пенсійне страхування”. Крім того, до зазначеної кількості враховуються: працівники, які отримують пенсії за віком на пільгових умовах, зокрема, які працювали або працюють на підземних роботах, на роботах з особливо шкідливими і особливо важкими умовами праці за Списком № 1 та на інших роботах із шкідливими і важкими умовами праці за Списком №2 виробництв, робіт, професій, посад і показників, затверджених Кабінетом Міністрів України; пенсії громадян, які постраждали внаслідок Чорнобильської катастрофи, та інші.

До працівників, які отримують пенсії за вислугу років відповідно до законодавства, що діяло раніше (пункт 2 Прикінцевих положень Закону України “Про загальнообов’язкове державне пенсійне страхування”) відносяться окремі категорії працівників авіації та льотно-випробного складу, робітники локомотивних бригад, водії вантажних автомобілів на шахтах, у рудниках, розрізах і рудних кар’єрах, плавсклад морського, річкового флоту, робітники і майстри, безпосередньо зайняті на лісозаготівлях і лісосплаві, деякі категорії артистів театрів, працівники освіти, охорони здоров’я та соціального забезпечення та ін.

До зазначеної кількості враховуються також працівники, які отримують пенсію за вислугу років відповідно до Закону України “Про пенсійне забезпечення осіб, звільнених з військової служби, та деяких інших осіб” та Закону України “Про прокуратуру”.

До пенсіонерів, які отримують пенсії по інвалідності відносяться працівники, які відповідно до статті 30 Закону України “Про загальнообов’язкове державне пенсійне страхування” отримують пенсії в разі настання інвалідності, що спричинила повну або часткову втрату працездатності внаслідок загального захворювання (у тому числі каліцтва, не пов’язаного з роботою, інвалідності з дитинства) або пенсії по інвалідності від нещасного випадку на виробництві та професійного захворювання.

Вік **молоді** відповідно до Закону України “Про сприяння соціальному становленню та розвитку молоді в Україні” визначено у **межах 15-34 роки**.

Рух робочої сили - являє собою процес поповнення, вивільнення та переміщення облікової кількості працівників.

До числа прийнятих включаються особи, які зараховані в звітному періоді на підприємство (організацію) наказом (розпорядженням) власника підприємства, установи, організації або уповноваженим ним органом про прийом на роботу.

До числа тих, які вибули, включаються всі працівники, котрі залишили роботу на цьому підприємстві незалежно від причин звільнення.

До числа прийнятих і звільнених не включаються працівники, які переміщуються в межах одного підприємства; ті, кого залучено до роботи за спеціальними договорами з державними організаціями; прийнято на роботу за сумісництвом; працівники, які виконують роботу за договорами цивільно-правового характеру при умові, що ці працівники, зараховані до списків інших підприємств (організацій) і мають запис у трудовій книжці.

Коефіцієнт плинності обчислюється як відношення кількості звільнених за власним бажанням, за прогул та інші порушення трудової дисципліни до середньооблікової кількості штатних працівників облікового складу за звітний період.

Інформацію про **кількість колективних договорів** (укладених і зареєстрованих) подають підприємства, установи та організації, на яких вони діють, згідно з Законом України “Про колективні договори і угоди”.

Колективні договори - це інформація про кількість та структуру колективних договорів (укладених та зареєстрованих), яка подається підприємствами, установами та організаціями, на яких вони діють. Витрати на надання працівникам та членам їх сімей соціальних пільг (понад передбачених законодавством) включають допомоги на оздоровлення, у зв’язку з тривалою хворобою або смертю, доплати непрацюючим пенсіонерам до їх пенсії, дотації на оплату комунальних послуг, харчування, житлове будівництво тощо.

До розділу V. НЕПОВНА ЗАЙНЯТІСТЬ

Неповна зайнятість працівників існує у двох формах: вимушена та добровільна.

Вимушену неповну зайнятість характеризує кількість працівників, які прийняті на умовах повного робочого дня (тижня), але були переведені з економічних причин на неповний робочий день (тиждень), а також перебували у відпустках без збереження заробітної плати (на період припинення виконання робіт).

Добровільну неповну зайнятість характеризує кількість працівників, які згідно трудової угоди прийняті на роботу на умовах неповного робочого дня (тижня) з власної ініціативи, тобто на добровільній основі (крім сумісників).

Відпустки без збереження заробітної плати (на період припинення виконання робіт) – відображають кількість людино-годин додаткових відпусток без збереження або з частковим збереженням заробітної плати, які надавалися власником чи уповноваженим ним органом самостійно, у межах своїх повноважень з незалежних від працівника причин, зокрема на період припинення робіт.

Кількість людино-годин невідпрацьованих працівниками у зв'язку з переведенням на неповний робочий день (тиждень) з економічних причин – відображає переведення працівників на роботу зі скороченим робочим днем (тижнем) з причин простою виробництва або скорочення обсягів робіт порівняно з установленою тривалістю робочого часу.

До розділу VI. КІЛЬКІСТЬ ДЕРЖАВНИХ СЛУЖБОВЦІВ ТА ПОСАДОВИХ ОСІБ ОРГАНІВ МІСЦЕВОГО САМОВРЯДУВАННЯ

Державні службовці - це працівники, на яких поширюється дія Закону України “Про державну службу”. У загальній кількості державних службовців не враховано: військовослужбовців, працівників податкової адміністрації, дипломатичної та митної служб, окремих категорій працівників юридичних установ (облік цих категорій здійснюється окремо).

Працівники органів місцевого самоврядування – це працівники, на яких поширюється дія Закону “Про службу в органах місцевого самоврядування”. До цієї категорії віднесені зайняті в обласній та районних радах, міськ(рай) виконкомах у містах, сільських та селищних радах.

Розподіл працівників, які займають посади керівників та спеціалістів за категоріями посад, проводиться відповідно до статті 25 “Класифікація посад” Закону України “Про державну службу” та статті 14 “Класифікація посад в органах місцевого самоврядування” Закону України “Про службу в органах місцевого самоврядування”.

До розділу VII. ЗАРОБІТНА ПЛАТА ТА СТАН ЇЇ ВИПЛАТИ

Починаючи з 2001 року започатковано розрахунок доходів та витрат населення за методикою, яка ґрунтується на міжнародних стандартах Системи національних рахунків.

Розрізняють такі види доходів: оплата праці, прибуток та змішаний дохід, доходи від власності, соціальні допомоги та інші поточні трансферти.

Оплата праці є первинним доходом домашніх господарств, який являє собою винагороду у грошовій або натуральній формі, яка повинна бути виплачена роботодавцем найманому працівнику за роботу, виконану у звітному періоді.

Доходи від власності – це первинні доходи, які одержують власники фінансових активів та матеріальних невірбовлених активів (землі, майнових прав тощо) від надання їх у користування іншим інституційним одиницям.

Основними напрямками витрат домашніх господарств є придбання товарів та послуг, виплачені доходи від власності, а також поточні податки на доходи, майно та інші поточні трансферти.

Величина наявного доходу населення розраховується шляхом віднімання від загальної суми доходів величини соціальних трансфертів в натуральній формі, виплачених доходів від власності та поточних податків на доходи, майно та інших сплачених поточних трансфертів.

Номинальна заробітна плата - це нарахування працівникам у грошовій та натуральній формі (незалежно від джерела фінансування, крім коштів фонду соціального страхування): за відпрацьований час або виконану роботу, премії, доплати, надбавки, а також інші види оплати за невідпрацьований час. Номинальна заробітна плата включає обов'язкові відрахування: прибутковий податок, а також збори на обов'язкове державне пенсійне страхування та соціальне страхування на випадок безробіття.

До номінальної заробітної плати не відносяться: грошове забезпечення кадрових військовослужбовців та осіб рядового, та начальницького складу, виплати, що здійснюються за рахунок коштів фонду державного соціального страхування з тимчасової втрати працездатності, оплата перших п'яти днів тимчасової непрацездатності за рахунок коштів підприємства, а також відрахування, що здійснюються роботодавцем на загальнообов'язкове державне соціальне страхування працівників.

Середньомісячна (за рік) заробітна плата працівників, в економіці, визначається шляхом ділення суми нарахованого фонду оплати праці за рік на середньорічну кількість працівників та на 12 місяців.

Середня заробітна плата за оплачену годину визначається шляхом ділення суми нарахованого фонду оплати праці штатних працівників на кількість оплачених їм людино-годин за відповідний період.

Фонд оплати праці складається з:

- ✓ фонду основної заробітної плати;
- ✓ фонду додаткової заробітної плати;
- ✓ інших заохочувальних та компенсаційних виплат.

Основна заробітна плата - винагорода за виконану роботу відповідно до встановлених норм праці (норми часу, виробітку, обслуговування, посадових обов'язків). Вона встановлюється у вигляді тарифних ставок (окладів) і відрядних розцінок для робітників та посадових окладів для службовців.

Додаткова заробітна плата - винагорода за працю понад установлені норми, за трудові успіхи та винахідливість і за особливі умови праці. Вона включає доплати, надбавки, гарантійні й компенсаційні виплати, передбачені чинним законодавством; премії, пов'язані з виконанням виробничих завдань і функцій.

Інші заохочувальні та компенсаційні виплати - до них належать виплати у формі винагород за підсумками роботи за рік, премії за спеціальними системами і положеннями, компенсаційні та інші грошові й матеріальні виплати, які не передбачені актами чинного законодавства або, які провадяться понад установлені зазначеними актами норми.

Не включаються до фонду оплати праці доходи (дивіденди, відсотки) від акцій та внесків у майно підприємства, установи, організації працівникам, які є членами акціонерного товариства та перебувають у їх обліковому складі.

Індекс номінальної заробітної плати характеризує зміну розміру нарахованої номінальної заробітної плати працівників у звітному періоді порівняно з базисним. У зв'язку зі зміною в організації спостереження у 2010 році безпосереднє порівняння даних з відповідними даними попередніх років є некоректним. Розрахунки, наведені в таблицях, здійснено на базі порівняної сукупності за допомогою ланцюгового індексу.

Реальна заробітна плата – це показник, який характеризує купівельну спроможність номінальної заробітної плати під впливом змін споживчих цін на товари, послуги й рівня податків й обов'язкових виплат.

Індекс реальної заробітної плати характеризує зміну купівельної спроможності номінальної заробітної плати у звітному періоді порівняно з базисним під впливом зміни цін на товари та послуги і ставок податку з доходів фізичних осіб та обов'язкових відрахувань. Розраховується діленням індексу нарахованої до виплати номінальної заробітної плати (без урахування податків), на індекс споживчих цін за той же період. Динаміка реальної заробітної плати в області характеризує життєвий рівень населення.

Розрахунок індексу здійснюється відповідно до Методики, що затверджена наказом Держкомстату від 07.06.2002 № 219 та побудована на засадах резолюції щодо міжнародних

порівнянь реальної заробітної плати, яка прийнята 8-ю Міжнародною конференцією статистиків праці.

Сума боргу з виплати заробітної плати на 1 січня відображає заборгованість усім категоріям працівників облікового складу, сумісникам та працюючим за договорами, а також звільненим працівникам. Заборгованою вважається сума всіх нарахувань з фонду оплати праці, за винятком обов'язкових утримань (прибутковий податок та сума зборів на загальнообов'язкове державне соціальне страхування), яка не виплачена до 1-го січня за січень – листопад звітного року та всі попередні роки.

Враховуючи постійне зменшення серед економічно активних підприємств таких, що мають заборгованість та натомість перехід їх значної частини до кола суб'єктів господарювання, щодо яких реалізуються процедури відновлення платоспроможності боржника або визнання його банкрутом (далі підприємства-банкрути), з січня 2005 року внесено зміни до програми розробки та оприлюднення інформації, яка характеризує стан розрахунків із працівниками по заробітній платі. Зокрема, змінено порядок формування інформації по підприємствах-банкрутах. Їх виділено в окрему групу з числа економічно активних та неактивних підприємств. Таким чином, загальна сума заборгованості з виплати заробітної плати узагальнюється за трьома типами підприємств і складається із суми боргу: економічно активних підприємств; підприємств-банкрутів; економічно неактивних підприємств, які призупинили діяльність у попередніх роках.

До розділу VIII. РОБОЧИЙ ЧАС ТА ЙОГО ВИКОРИСТАННЯ

Фонд робочого часу працівників складається із суми відпрацьованих та невідпрацьованих штатними працівниками людино-годин.

Використання робочого часу характеризується абсолютними показниками календарного та табельного фонду робочого часу.

Табельний фонд робочого часу - це календарний фонд робочого часу, зменшений на суму неробочих (вихідних та святкових) днів. Розраховується, виходячи з кількості календарних днів періоду, зменшених на кількість неробочих днів, або як сума відпрацьованого часу, неявок із поважних причин та втрат робочого часу по кількості штатних працівників облікового складу.

Відпрацьований час вимірюється у людино-годинах працівників, які фактично працювали на підприємстві, включаючи тих, що були зайняті неповний робочий день (тиждень), виконували надурочну роботу, працювали у вихідні та святкові (неробочі) дні або понад місячну норму (поза графіком), а також людино-години роботи надомників.

Коефіцієнт використання фонду часу - це відношення кількості відпрацьованих людино-годин до табельного фонду робочого часу.

Невідпрацьований час – це людино-години, які не були відпрацьовані з поважних або інших причин. До них належать невиходи на роботу працівників у зв'язку з відпустками (щорічними, навчальними тощо), тимчасовою непрацездатністю, тимчасовим переведенням для роботи на іншому підприємстві, відпустками без збереження заробітної плати (у тому числі на період припинення виконання робіт), переведенням на роботу з неповним робочим днем (тижнем), простоями, прогулами та страйками та іншими причинами, передбаченими законодавством.

До розділу IX. ПІДГОТОВКА ТА ПІДВИЩЕННЯ КВАЛІФІКАЦІЇ КАДРІВ

Підготовка й підвищення кваліфікації кадрів наведена по всіх працівниках облікового складу, включаючи і тих, що вибули, які протягом року оволоділи новими професіями та підвищили кваліфікацію за рахунок коштів підприємства (установи, організації) незалежно від форми навчання та типу навчального закладу.

Підготовка новим професіям включає первинну професійну підготовку осіб, які раніше не мали професії, та перепідготовку кадрів на іншу професію порівняно з раніше здобутою.

Підвищення кваліфікації – навчання з метою поглиблення раніше здобутих знань, умінь і навичок на рівні вимог виробництва чи сфери послуг.

Не включаються до працівників, які оволоділи новими професіями, та підвищили кваліфікацію: студенти вищих закладів освіти та інших навчальних закладів системи підготовки кадрів, які навчаються згідно з договорами; особи, які проходять навчання на навчальній базі підприємств за скеруванням Державної служби зайнятості населення за рахунок коштів Державного фонду сприяння зайнятості; працівники, які пройшли навчання за рахунок власних коштів.

5. Оцінки надійності статистичних показників по Львівській області

Для визначення надійності оцінок показників за результатами обстеження підприємств зі статистики праці розраховуються стандартні характеристики надійності: стандартна та гранична похибка вибірки, коефіцієнт варіації,

Стандартна похибка вибірки SE - це середнє квадратичне відхилення (стандартне відхилення) оцінок ознаки \bar{y} по всіх можливих вибірках даного дизайну та обсягу, SE розраховується, як корінь квадратний від дисперсії цих оцінок $V(\bar{y})$,

Гранична похибка вибірки MSE є максимально можливою похибкою вибірки для даної довірчої ймовірності p і визначається за формулою:

$$MSE = 1,96 \cdot SE, \quad (1)$$

де 1,96 довірче число при довірчій ймовірності $p = 0,95$,

Коефіцієнт варіації CV розраховується за формулою:

$$CV = \frac{SE}{\bar{y}} \cdot 100\%, \quad (2)$$

Він використовується як показник придатності даних для аналізу. Так, якщо $CV \leq 5\%$, то оцінка вважається надійною; якщо $5\% < CV \leq 10\%$ - оцінка є придатною для кількісного аналізу, але її надійність недостатньо висока; якщо $10\% < CV \leq 25\%$ - оцінка придатна тільки для якісного аналізу і її слід використовувати обережно, якщо $25\% < CV \leq 50\%$ - оцінка вважається ненадійною, якщо CV понад 50% - інформація не оприлюднюється через непридатність її до застосування,

Нижче наведені значення характеристик надійності для показників середньооблікової кількості штатних працівників та їх середньої заробітної плати за 2010 рік. Зокрема коефіцієнти варіації ($CV < 5\%$) свідчать про високу надійність оцінки більшості зазначених показників в економіці Львівській області.

**Оцінки надійності показника
"Середньооблікова кількість штатних працівників"
за видами економічної діяльності за 2010 рік
у Львівській області**

| | Середньооблікова кількість штатних працівників, тис, осіб | Стандартна похибка вибірки (SE), тис, осіб | Гранична похибка вибірки (LSE), тис, осіб | Коефіцієнт варіації (CV), у % |
|---|---|--|---|-------------------------------|
| Усього | 554,7 | 3,99 | 7,83 | 0,72 |
| Сільське господарство, мисливство, лісове господарство | 12,1 | 0,4 | 0,8 | 3,29 |
| Рибальство, рибництво | 0,4 | 0,0 | 0,1 | 11,10 |
| Промисловість | 125,9 | 1,7 | 3,3 | 1,33 |
| Будівництво | 25,5 | 1,0 | 2,1 | 4,11 |
| Торгівля; ремонт автомобілів, побутових виробів та предметів особистого вжитку | 51,1 | 1,7 | 3,3 | 3,33 |
| Діяльність готелів та ресторанів | 7,4 | 0,6 | 1,1 | 7,65 |
| Діяльність транспорту та зв'язку | 53,8 | 1,0 | 1,9 | 1,83 |
| Фінансова діяльність | 12,7 | 0,3 | 0,7 | 2,66 |
| Операції з нерухомим майном, оренда, інжиніринг та надання послуг підприємцям | 36,2 | 0,9 | 1,8 | 2,52 |
| Державне управління | 34,3 | 1,7 | 3,3 | 4,88 |
| Освіта | 101,3 | 1,7 | 3,4 | 1,70 |
| Охорона здоров'я та надання соціальної допомоги | 76,6 | 1,3 | 2,6 | 1,74 |
| Надання комунальних та індивідуальних послуг; діяльність у сфері культури та спорту | 17,4 | 0,8 | 1,6 | 4,78 |

**Оцінки надійності показника
"Середньооблікова кількість штатних працівників"
за районами та містами обласного підпорядкування за 2010 рік
у Львівській області**

| | Середньооблікова кількість штатних працівників, тис, осіб | Стандартна похибка вибірки (SE), тис, осіб | Гранична похибка вибірки (LSE), тис, осіб | Коефіцієнт варіації (CV), у % |
|--------------------------|--|---|--|-------------------------------------|
| Усього по області | 554,7 | 3,99 | 7,83 | 0,72 |
| м.Львів | 272,1 | 2,6 | 5,1 | 0,96 |
| м.Борислав | 7,2 | 0,4 | 0,9 | 6,12 |
| м.Дрогобич | 20,6 | 0,7 | 1,3 | 3,26 |
| м.Моршин | 3,8 | 0,2 | 0,4 | 6,00 |
| м.Новий Розділ | 4,2 | 0,2 | 0,5 | 5,67 |
| м.Самбір | 9,6 | 0,4 | 0,8 | 4,34 |
| м.Стрий | 14,6 | 0,5 | 0,9 | 3,15 |
| м.Трускавець | 12,5 | 0,4 | 0,7 | 3,06 |
| м.Червоноград | 17,9 | 0,5 | 1,1 | 3,01 |
| Бродівський | 10,1 | 0,9 | 1,8 | 8,88 |
| Буський | 6,3 | 0,3 | 0,5 | 3,98 |
| Городоцький | 8,0 | 0,6 | 1,2 | 7,39 |
| Дрогобицький | 6,5 | 0,5 | 0,9 | 7,42 |
| Жидачівський | 10,3 | 0,6 | 1,1 | 5,66 |
| Жовківський | 16,0 | 0,6 | 1,2 | 3,76 |
| Золочівський | 9,4 | 0,7 | 1,3 | 7,19 |
| Кам'янка-Бузький | 8,5 | 0,7 | 1,4 | 8,12 |
| Миколаївський | 8,2 | 0,7 | 1,4 | 8,97 |
| Мостиський | 4,9 | 0,2 | 0,5 | 4,99 |
| Перемишлянський | 4,8 | 0,3 | 0,6 | 6,74 |
| Пустомитівський | 17,6 | 0,6 | 1,2 | 3,45 |
| Радехівський | 8,5 | 0,4 | 0,8 | 4,95 |
| Самбірський | 5,6 | 0,7 | 1,3 | 11,79 |
| Сколівськи | 5,8 | 0,3 | 0,6 | 5,53 |
| Сокальський | 19,5 | 0,6 | 1,3 | 3,31 |
| Старосамбірський | 8,2 | 0,5 | 1,0 | 6,46 |
| Стрийський | 14,4 | 0,9 | 1,8 | 6,36 |
| Турківський | 5,0 | 0,4 | 0,8 | 8,13 |
| Яворівський | 14,7 | 0,6 | 1,1 | 3,91 |

**Оцінки надійності показника
" Середньооблікова кількість штатних працівників "**
за видами промислової діяльності за 2010 рік
у Львівській області

| | Середньооблікова кількість штатних працівників, тис, осіб | Стандартна похибка вибірки (SE), тис, осіб | Гранична похибка вибірки (LSE), тис, осіб | Коефіцієнт варіації (CV), у % |
|---|--|---|--|-------------------------------------|
| Промисловість | 125,9 | 1,7 | 3,3 | 1,33 |
| Добувна промисловість | 14,9 | 0,6 | 1,2 | 4,04 |
| добування паливно- енергетичних корисних копалин | 14,5 | 0,6 | 1,2 | 4,11 |
| добування корисних копалин крім паливно-енергетичних | 0,3 | 0,1 | 0,1 | 21,07 |
| Переробна промисловість | 90,6 | 1,4 | 2,7 | 1,53 |
| виробництво харчових продуктів, напоїв та тютюнових виробів | 16,0 | 0,6 | 1,2 | 3,74 |
| текстильне виробництво, виробництво одягу, хутра та виробів з хутра | 10,3 | 0,4 | 0,7 | 3,71 |
| виробництво шкіри, виробів зі шкіри та інших матеріалів | 2,3 | 0,2 | 0,4 | 8,94 |
| оброблення деревини та виробів з деревини, крім меблів | 4,0 | 0,3 | 0,5 | 6,74 |
| целюлозно-паперове виробництво, видавнича діяльність | 6,6 | 0,4 | 0,7 | 5,71 |
| виробництво коксу, продуктів нафтоперероблення | 1,6 | 0,2 | 0,4 | 13,48 |
| хімічне виробництво | 2,2 | 0,1 | 0,3 | 5,84 |
| виробництво гумових та пластмасових виробів | 2,7 | 0,1 | 0,3 | 5,48 |
| виробництво іншої неметалевої мінеральної продукції | 6,5 | 0,2 | 0,4 | 3,39 |
| металургійне виробництво та виробництво готових металевих виробів | 5,2 | 0,3 | 0,5 | 4,85 |
| виробництво машин та устаткування | 6,9 | 0,3 | 0,5 | 3,94 |
| виробництво електричного, електронного та оптичного устаткування | 13,5 | 0,8 | 1,6 | 6,01 |
| виробництво транспортних засобів та устаткування | 6,5 | 0,4 | 0,7 | 5,92 |
| інші галузі промисловості | 6,5 | 0,3 | 0,6 | 4,77 |
| Виробництво та розподілення електроенергії, газу та води | 20,4 | 0,7 | 1,4 | 3,59 |

**Оцінки надійності показника
"Середня заробітна плата штатного працівника"
за видами економічної діяльності за 2010 рік
у Львівській області**

| | Нараховано в середньому працівнику, грн, | Стандартна похибка вибірки (SE), грн, | Гранична похибка вибірки (LSE), грн, | Коефіцієнт варіації (CV), у % |
|---|---|---|--|-------------------------------------|
| Усього | 1941,48 | 8,82 | 17,29 | 0,45 |
| Сільське господарство, мисливство, лісове господарство | 1582,25 | 41,6 | 81,5 | 2,63 |
| Рибальство, рибництво | 1340,79 | 11,4 | 22,3 | 0,85 |
| Промисловість | 2120,26 | 14,3 | 28,1 | 0,68 |
| Будівництво | 1309,87 | 37,0 | 72,6 | 2,83 |
| Торгівля; ремонт автомобілів, побутових виробів та предметів особистого вжитку | 1561,51 | 36,2 | 71,0 | 2,32 |
| Діяльність готелів ресторанів | 1197,80 | 53,5 | 104,8 | 1,47 |
| Діяльність транспорту та зв'язку | 2630,90 | 29,6 | 58,0 | 1,13 |
| Фінансова діяльність | 3577,23 | 48,6 | 95,2 | 1,36 |
| Операції з нерухомим майном, оренда, інжиніринг та надання послуг підприємцям | 1699,69 | 32,9 | 64,4 | 1,93 |
| Державне управління | 2481,11 | 57,5 | 112,8 | 2,32 |
| Освіта | 1864,29 | 9,4 | 18,3 | 0,50 |
| Охорона здоров'я та надання соціальної допомоги | 1478,65 | 4,6 | 9,1 | 0,31 |
| Надання комунальних та індиві- дуальних послуг; діяльність у сфері культури та спорту | 1865,74 | 45,3 | 88,9 | 2,43 |

**Оцінки надійності показника
"Середня заробітна плата штатного працівника"
за районами та містами обласного підпорядкування за 2010 рік
у Львівській області**

| | Нараховано в середньому працівнику, грн, | Стандартна похибка вибірки (SE), грн, | Гранична похибка вибірки (LSE), грн, | Коефіцієнт варіації (CV), у % |
|--------------------------|---|--|--|-------------------------------------|
| Усього по області | 1941,48 | 8,82 | 17,29 | 0,45 |
| м.Львів | 2095,99 | 12,2 | 23,9 | 0,58 |
| м.Борислав | 2215,96 | 87,0 | 170,5 | 3,93 |
| м.Дрогобич | 1648,91 | 31,1 | 61,0 | 1,89 |
| м.Моршин | 2084,10 | 56,2 | 110,1 | 2,69 |
| м.Новий Розділ | 1384,19 | 39,0 | 76,4 | 2,82 |
| м.Самбір | 1805,29 | 53,4 | 104,6 | 2,96 |
| м.Стрий | 1988,46 | 31,7 | 62,2 | 1,60 |
| м.Трускавець | 1371,21 | 18,9 | 37,0 | 1,38 |
| м.Червоноград | 1912,46 | 29,3 | 57,5 | 1,53 |
| Бродівський | 1560,47 | 101,8 | 199,6 | 6,53 |
| Буський | 1609,33 | 54,4 | 106,6 | 3,38 |
| Городоцький | 1526,79 | 31,3 | 61,4 | 2,05 |
| Дрогобицький | 1502,03 | 64,6 | 126,6 | 4,30 |
| Жидачівський | 1554,65 | 27,8 | 54,5 | 1,79 |
| Жовківський | 1559,39 | 88,0 | 172,4 | 5,64 |
| Золочівський | 1531,70 | 25,7 | 50,4 | 1,68 |
| Кам'янка-Бузький | 2275,93 | 63,6 | 124,6 | 2,79 |
| Миколаївський | 1920,65 | 104,8 | 205,3 | 5,45 |
| Мостиський | 1680,37 | 95,5 | 187,2 | 5,68 |
| Перемишлянський | 1769,24 | 61,0 | 119,6 | 3,45 |
| Пустомитівський | 1722,51 | 49,8 | 97,6 | 2,89 |
| Радехівський | 1479,33 | 43,0 | 84,2 | 2,90 |
| Самбірський | 1544,53 | 37,2 | 72,9 | 2,41 |
| Сколівськи | 2077,76 | 86,4 | 169,4 | 4,16 |
| Сокальський | 2367,11 | 52,7 | 103,3 | 2,23 |
| Старосамбірський | 1702,69 | 86,3 | 169,1 | 5,07 |
| Стрийський | 2381,57 | 67,9 | 133,1 | 2,85 |
| Турківський | 1754,04 | 83,5 | 163,6 | 4,76 |
| Яворівський | 1600,32 | 36,9 | 72,2 | 2,30 |

**Оцінки надійності показника
"Середня заробітна плата штатного працівника"
за видами промислової діяльності за 2010 рік
у Львівській області**

| | Нараховано в середньому працівнику, грн, | Стандартна похибка вибірки (SE), грн, | Гранична похибка вибірки (LSE), грн, | Коефіцієнт варіації (CV), у % |
|---|---|--|---|-------------------------------------|
| Промисловість | 2120,26 | 14,3 | 28,1 | 0,68 |
| Добувна промисловість | 3394,30 | 31,9 | 62,5 | 0,94 |
| добування паливно-енергетич- них корисних копалин | 3447,49 | 30,4 | 59,6 | 0,88 |
| добування корисних копалин крім паливно-енергетичних | 1156,39 | 48,9 | 95,9 | 4,23 |
| Переробна промисловість | 1832,91 | 15,2 | 29,8 | 0,83 |
| виробництво харчових продук- тів, напоїв та тютюнових виробів | 1876,15 | 29,1 | 57,0 | 1,55 |
| текстильне виробництво, вироб- ництво одягу, хутра та виробів з хутра | 1485,46 | 23,7 | 46,4 | 1,59 |
| виробництво шкіри, виробів зі шкіри та інших матеріалів | 1481,42 | 32,6 | 63,9 | 2,20 |
| оброблення деревини та виробів з деревини, крім меблів | 1652,64 | 72,4 | 141,8 | 4,38 |
| целюлозно-паперове виробниц- тво, видавнича діяльність | 1486,26 | 30,2 | 59,2 | 2,03 |
| виробництво коксу, продуктів нафтоперероблення | 2840,18 | 5,1 | 10,0 | 0,18 |
| хімічне виробництво | 2462,50 | 70,8 | 138,9 | 2,88 |
| виробництво гумових та пластмасових виробів | 1598,21 | 44,1 | 86,4 | 2,76 |
| виробництво іншої неметалевої мінеральної продукції | 1728,41 | 63,3 | 124,0 | 3,66 |
| металургійне виробництво та виробництво готових металевих виробів | 1515,47 | 68,9 | 135,1 | 4,55 |
| виробництво машин та устаткування | 2397,09 | 61,0 | 119,6 | 2,55 |
| виробництво електричного, електронного та оптичного устаткування | 2313,45 | 39,4 | 77,3 | 1,70 |
| виробництво транспортних засобів та устаткування | 1860,34 | 48,5 | 95,0 | 2,61 |
| інші галузі промисловості | 1238,82 | 24,0 | 47,0 | 1,94 |
| Виробництво та розподілення електроенергії, газу та води | 2467,62 | 29,0 | 56,8 | 1,17 |