

Державний комітет статистики України

**Головне управління статистики
у Львівській області**

П р а ц я
у Львівській області
у 2009 році

статистичний збірник

Л ь в і в – 2 0 1 0

Праця у Львівській області у 2008 році: Статистичний збірник
Головне управління статистики у Львівській області: №07-55/262
від 03.08.2010р.

Статистичний збірник підготовлений відділом статистики праці за участю відділів статистики населення; цін; аналізу, зведених робіт і показників національних рахунків та управління обстежень домогосподарств населення.

Збірник розрахований на фахівців, які займаються розробкою та моніторингом соціальної політики, науковців, а також може бути використаним студентам вищих навчальних закладів.

Відповідальний за випуск: **О.В. Кононова**

пр. В.Чорновола, 4, м. Львів, 79058, Україна
тел. (032) 272-40-80, 258-59-89 факс: (032) 272-17-76
електронна пошта: ve@stat.lviv.ua
веб-сайт: www.stat.lviv.ua

Придбати необхідні примірники збірника «Праця у Львівській області у 2009 році» можна за адресою:

пр. В. Чорновола, 4, кімн. 44, м.Львів, 79058, Україна
тел. 272-45-25

© Головне управління статистики України у Львівській області, 2010
Некомерційне тиражування і поширення дозволяється із посиланням на джерело.

П Е Р Е Д М О В А

Статистичний збірник містить дані, які відображають соціально-трудові процеси та тенденції, що відбувались у сфері зайнятості та оплати праці населення Львівської області у 2009 році. Інформація систематизована за тематикою по розділах, які відображають наступні дані:

- I розділ** — про наявне, постійне, економічно активне, зайняте та безробітне населення, а також рівні зайнятості та безробіття. Інформація приведена за методологією Міжнародної Організації Праці;
- II розділ** — стосовно офіційного ринку праці: обсяги пропозиції робочої сили, попит на неї та працевлаштування;
- III-IV розділи** — щодо кількості та основних характеристик найманих працівників великих та середніх підприємств за ознаками статі, віку, рівня освіти, соціального стану. Наведено дані про обсяги мобільності робочої сили та колективні договори. Розміщена інформація про кількість зайнятих у малому бізнесі;
- V розділ** — щодо обсягів неповної зайнятості: добровільна і вимушена;
- VI розділ** — щодо характеристики працівників державної служби та посадових осіб органів місцевого самоврядування за чисельним та якісним складом, статеві-віковими та іншими ознаками;
- VII розділ** — про розмір та структуру доходів населення, рівень пенсій, індекс реальної заробітної плати, рівень номінальної заробітної плати працівників та стан її виплати, обсяги заборгованості;
- VIII розділ** — щодо структури фонду робочого часу найманих працівників, його використання. Розміщено інформацію про невідпрацьований час, причини втрат робочого часу;
- IX розділ** — про підготовку та підвищення кваліфікації кадрів на виробництві;
- X розділ** — про стан умов праці та пільги й компенсації працівників, зайнятих у несприятливих умовах на підприємствах, в установах та організаціях основних видів економічної діяльності: сільське господарство, промисловість, будівництво, транспорт;
- XI розділ** — щодо характеристики соціально-трудових відносин за основними показниками статистики праці за регіонами України.

Інформація базується на системі показників державної статистичної звітності підприємств, установ та організацій, даних вибіркового обстеження та адміністративних даних державної служби зайнятості населення, наведена за видами економічної та промислової діяльності, у розрізі міст і районів.

Основні методологічні пояснення щодо формування статистичних показників, методів розрахунку та зміни подані в кінці збірника.

Звертаємо увагу користувачів: повну характеристику зайнятості населення та динаміку ринку праці, на основі вибіркового статистичного спостереження домогосподарств, наведено в окремому статистичному збірнику - “Економічна активність населення Львівської області у 2000 - 2009 роках”.

Сподіваємось, що збірник задовольнить потреби користувачів.

Умовні позначення, що використані у збірнику:

- тире (-) - явища не було;
- крапки (...) - відомості відсутні;
- нуль (0; 0.0) - явища існують, але у вимірах, менших за ті, що можуть бути виражені використаними в таблиці цифровими розрядами;
- “з них” - означає, що наведені не доданки загальної суми;
- “у тому числі” - означає, що наведені всі доданки загальної суми;
- знак “х” - заповнення рубрики за характером побудови таблиці неможливе або недоцільне.

ЗМІСТ

Передмова	3
Зміст	5
Аналітично-статистичний огляд	17
Розділ I. Характеристика економічно активного населення	
1.1. Склад населення за місцем проживання та статтю	30
1.2. Розподіл постійного населення за основними віковими групами на 1 січня 2010 року	31
1.3. Населення за економічною активністю	34
1.4. Населення за економічною активністю та статтю у 2009 році	34
1.5. Динаміка структури зайнятого населення за видами економічної діяльності (діаграма)	35
1.6. Кількість зайнятого населення у віці 15-70 років за видами економічної діяльності	36
1.7. Кількість найманих працівників у розрізі міст і районів	39
1.8. Рівні зайнятості та безробіття населення	41
1.9. Рівні зайнятості за віковими групами та статтю у 2009 році	41
1.10. Рівні безробіття за методологією МОП за віковими групами та статтю у 2009 році	41
1.11. Кількість зареєстрованих безробітних у розрізі міст і районів	42
1.12. Динаміка рівнів безробіття (діаграма)	42
1.13. Рівні зареєстрованого безробіття населення у розрізі міст і районів	43
1.14. Рівні зареєстрованого безробіття населення на 1 січня 2009 року у розрізі міст і районів (діаграма)	44
1.15. Розподіл зареєстрованих безробітних за тривалістю безробіття (діаграма)	44
1.16. Середня тривалість зареєстрованого безробіття	45
1.17. Тривалість зареєстрованого безробіття у розрізі міст і районів на 1 січня 2010 року	46
Розділ II. Попит та працевлаштування робочої сили	
2.1. Попит та пропозиція робочої сили на зареєстрованому ринку праці	48
2.2. Попит та пропозиція робочої сили на зареєстрованому ринку праці (діаграма)	49
2.3. Вивільнення працівників в економіці у 2009 році	50
2.4. Попит на робочу силу в економіці на 1 січня 2010 року	51
2.5. Попит та пропозиція робочої сили за професійними групами на 1 січня	52
2.6. Динаміка працевлаштування незайнятих трудовою діяльністю громадян (діаграма)	53

2.7.	Працевлаштування незайнятих трудовою діяльністю громадян в економіці у 2009 році _____	53
2.8.	Працевлаштування жінок у розрізі міст і районів у 2009 році _____	54
2.9.	Працевлаштування молоді у розрізі міст і районів у 2009 році _____	55
2.10.	Попит та пропозиція робочої сили на зареєстрованому ринку праці у розрізі міст і районів _____	56

Розділ III. Кількість найманих працівників

3.1.	Динаміка кількості працівників за видами економічної діяльності _____	60
3.2.	Кількість працівників за основними видами економічної діяльності (діаграма) _____	61
3.3.	Динаміка кількості працівників за видами промислової діяльності _____	62
3.4.	Динаміка кількості працівників економіки у розрізі міст і районів _____	63
3.5.	Динаміка кількості працівників державного управління за видами діяльності _____	64
3.6.	Кількість працівників за формами зайнятості та видами економічної діяльності у 2009 році _____	65
3.7.	Кількість працівників за формами зайнятості та видами промислової діяльності у 2009 році _____	66
3.8.	Кількість працівників економіки за формами зайнятості у розрізі міст і районів у 2009 році _____	67
3.9.	Кількість працівників сільського господарства та мисливства за формами зайнятості у розрізі міст і районів у 2009 році _____	68
3.10.	Кількість працівників промисловості за формами зайнятості у розрізі міст і районів у 2009 році _____	69
3.11.	Кількість працівників будівництва за формами зайнятості у розрізі міст і районів у 2009 році _____	70
3.12.	Показники зайнятості на малих підприємствах _____	71
3.13.	Динаміка середньорічної кількості зайнятих та найманих працівників на малих підприємствах (діаграма) _____	71
3.14.	Середньорічна кількість працівників малих підприємств у розрізі міст і районів _____	72
3.15.	Рівні зайнятості на малих підприємствах у розрізі міст і районів у 2009 році _____	74

Розділ IV. Характеристика найманих працівників

4.1.	Кількість працівників економіки за якісним складом _____	76
4.2.	Характеристика працівників економіки за статтю на 31 грудня (діаграма) _____	76
4.3.	Кількість працівників за статтю та видами економічної діяльності на 31 грудня 2009 року _____	77

4.4.	Кількість працівників за статтю та видами промислової діяльності на 31 грудня 2009 року _____	78
4.5.	Кількість працівників економіки за статтю у розрізі міст і районів на 31 грудня 2009 року _____	79
4.6.	Розподіл працівників в економіці на 31 грудня 2009 року (діаграма) _____	80
4.7.	Кількість працівників за рівнем освіти та видами економічної діяльності на 31 грудня 2009 року _____	81
4.8.	Кількість працівників за рівнем освіти та видами промислової діяльності на 31 грудня 2009 року _____	82
4.9.	Кількість працівників економіки за рівнем освіти у розрізі міст і районів на 31 грудня 2009 року _____	83
4.10.	Зайнятість молоді за видами економічної діяльності на 31 грудня 2009 року _____	84
4.11.	Розподіл працівників за віком на 31 грудня 2009 року (діаграма) _____	85
4.12.	Зайнятість молоді за видами промислової діяльності на 31 грудня 2009 року _____	86
4.13.	Кількість молоді у розрізі міст і районів на 31 грудня 2009 року _____	87
4.14.	Кількість працівників передпенсійного віку за видами економічної діяльності на 31 грудня 2009 року _____	88
4.15.	Кількість працівників передпенсійного віку за видами промислової діяльності на 31 грудня 2009 року _____	89
4.16.	Кількість працівників передпенсійного у розрізі міст і районів на 31 грудня 2009 року _____	90
4.17.	Кількість працюючих пенсіонерів за видами пенсій та видами економічної діяльності на 31 грудня 2009 року _____	91
4.18.	Кількість працюючих пенсіонерів за видами пенсій та видами промислової діяльності на 31 грудня 2009 року _____	92
4.19.	Кількість працюючих пенсіонерів за видами пенсій у розрізі міст і районів на 31 грудня 2009 року _____	93
4.20.	Кількість працюючих пенсіонерів – жінок за видами пенсій та видами економічної діяльності на 31 грудня 2009 року _____	94
4.21.	Кількість працюючих пенсіонерів – жінок за видами пенсій та видами промислової діяльності на 31 грудня 2009 року _____	95
4.22.	Динаміка руху робочої сили в економіці області _____	96
4.23.	Рух робочої сили в економіці (діаграма) _____	98
4.24.	Рух робочої сили за видами економічної діяльності у 2009 році _____	99
4.25.	Рівні прийому та вибуття за основними видами економічної діяльності у 2009 році (діаграма) _____	100
4.26.	Рух робочої сили за видами промислової діяльності у 2009 році _____	101
4.27.	Рух робочої сили в економіці у розрізі міст і районів у 2009 році _____	102
4.28.	Рівні прийому та вибуття в економіці у розрізі міст і районів у 2009 році (діаграма) _____	103
4.29.	Прийом працівників за видами економічної діяльності у 2009 році _____	104

4.30.	Прийом працівників економіки у розрізі міст і районів у 2009 році _____	105
4.31.	Стан укладання колективних договорів за видами економічної діяльності на 31 грудня 2009 року _____	106
4.32.	Стан укладання колективних договорів за видами промислової діяльності на 31 грудня 2009 року _____	107
4.33.	Стан укладання колективних договорів в економіці у розрізі міст і районів на 31 грудня 2009 року _____	108

Розділ V. Неповна зайнятість

5.1.	Кількість працівників, які прийняті на роботу на умовах неповної зайнятості за видами економічної діяльності на 31 грудня 2009 року _____	110
5.2.	Кількість працівників, які прийняті на роботу на умовах неповної зайнятості за видами промислової діяльності на 31 грудня 2009 року _____	11
5.3.	Кількість працівників економіки, які прийняті на роботу на умовах неповної зайнятості у розрізі міст і районів на 31 грудня 2009 року _____	112
5.4.	Динаміка кількості працівників, які перебували в умовах вимушеної та добровільної неповної зайнятості (діаграма) _____	113
5.5.	Динаміка рівнів вимушеної неповної зайнятості (діаграма) _____	113
5.6.	Кількість працівників, які перебували в умовах вимушеної неповної зайнятості, за видами економічної діяльності _____	114
5.7.	Кількість працівників, які перебували в умовах вимушеної неповної зайнятості, за видами промислової діяльності _____	116
5.8.	Кількість працівників економіки, які перебували в умовах вимушеної неповної зайнятості у розрізі міст і районів у 2009 році _____	118
5.9.	Кількість працівників промисловості, які перебували в умовах вимушеної неповної зайнятості у розрізі міст і районів у 2009 році _____	119
5.10.	Динаміка рівнів вимушеної неповної зайнятості в економіці _____	120
5.11.	Рівні вимушеної неповної зайнятості в промисловості _____	122
5.12.	Втрати робочого часу за видами економічної діяльності через неявки з ініціативи адміністрації у 2009 році _____	124
5.13.	Втрати робочого часу працівників за видами промислової діяльності через неявки з ініціативи адміністрації у 2009 році _____	125
5.14.	Втрати робочого часу працівників за видами економічної діяльності через неявки з ініціативи адміністрації у 2009 році _____	126

Розділ VI. Кількість державних службовців та посадових осіб органів місцевого самоврядування

6.1.	Динаміка кількості державних службовців _____	128
6.2.	Динаміка кількості державних службовців (діаграма) _____	128

6.3.	Динаміка кількості державних службовців у розрізі міст і районів _____	129
6.4.	Кількість державних службовців на 31 грудня 2009 року _____	130
6.5.	Кількість державних службовців за статтю та категоріями посад на 31 грудня 2009 року _____	131
6.6.	Розподіл державних службовців, які обіймають посади керівників та спеціалістів, за статтю на 31 грудня 2009 року (діаграма) _____	131
6.7.	Кількість державних службовців за категоріями посад у розрізі міст і районів на 31 грудня 2009 року _____	132
6.8.	Розподіл державних службовців – керівників за статтю та категоріями посад на 31 грудня 2009 року (діаграма) _____	134
6.9.	Розподіл державних службовців – спеціалістів за статтю та категоріями посад на 31 грудня 2009 року (діаграма) _____	134
6.10.	Кількість державних службовців за статтю у розрізі міст і районів на 31 грудня 2009 року _____	135
6.11.	Кількість державних службовців за рівнем освіти та категоріями посад на 31 грудня 2009 року _____	136
6.12.	Кількість державних службовців за рівнем освіти у розрізі міст і районів на 31 грудня 2009 року _____	137
6.13.	Кількість працівників, які вибули з державної служби, за категоріями посад на 31 грудня 2009 року _____	138
6.14.	Кількість працівників, які прийняті на державну службу, за категоріями посад на 31 грудня 2009 року _____	139
6.15.	Розподіл державних службовців за стажем роботи та категоріями посад на 31 грудня 2009 року _____	140
6.16.	Розподіл державних службовців, які обіймають посади керівників та спеціалістів за стажем роботи на 31 грудня 2009 року (діаграма) _____	140
6.17.	Розподіл державних службовців за стажем роботи у розрізі міст і районів на 31 грудня 2009 року _____	141
6.18.	Кількість державних службовців, які підвищили кваліфікацію, за категоріями посад на 31 грудня 2009 року _____	142
6.19.	Динаміка кількості посадових осіб органів місцевого самоврядування _____	143
6.20.	Динаміка кількості посадових осіб органів місцевого самоврядування (діаграма) _____	143
6.21.	Динаміка кількості посадових осіб органів місцевого самоврядування у розрізі міст і районів _____	144
6.22.	Кількість посадових осіб за структурою органів місцевого самоврядування на 31 грудня 2009 року _____	145
6.23.	Кількість посадових осіб органів місцевого самоврядування у розрізі міст і районів на 31 грудня 2009 року _____	146
6.24.	Кількість посадових осіб органів місцевого самоврядування за статтю та категоріями посад на 31 грудня 2009 року _____	147

6.25.	Розподіл посадових осіб органів місцевого самоврядування, які біймають посади керівників та спеціалістів, за статтю на 31 грудня 2009 року (діаграма) _____	147
6.26.	Розподіл керівників органів місцевого самоврядування за статтю та категоріями посад на 31 грудня 2009 року (діаграма) _____	148
6.27.	Розподіл спеціалістів органів місцевого самоврядування за статтю та категоріями посад на 31 грудня 2009 року (діаграма) _____	148
6.28.	Кількість посадових осіб органів місцевого самоврядування за статтю у розрізі міст і районів на 31 грудня 2009 року _____	149
6.29.	Кількість посадових осіб органів місцевого самоврядування за рівнем освіти та категоріями посад на 31 грудня 2009 року _____	150
6.30.	Кількість посадових осіб органів місцевого самоврядування за рівнем освіти у розрізі міст і районів на 31 грудня 2009 року _____	151
6.31.	Кількість працівників, які вибули з органів місцевого самоврядування за категоріями посад на 31 грудня 2009 року _____	152
6.32.	Кількість працівників, які прийняті в органи місцевого самоврядування, за категоріями посад на 31 грудня 2009 року _____	153
6.33.	Розподіл посадових осіб органів місцевого самоврядування за стажем роботи та категоріями посад на 31 грудня 2009 року _____	154
6.34.	Розподіл посадових осіб органів місцевого самоврядування, які обіймають посади керівників та спеціалістів, за стажем роботи на 31 грудня 2009 року (діаграма) _____	154
6.35.	Розподіл посадових осіб органів місцевого самоврядування за стажем роботи у розрізі міст і районів на 31 грудня 2009 року _____	155
6.36.	Кількість посадових осіб органів місцевого самоврядування, які підвищили кваліфікацію за категоріями посад на 31 грудня 2009 року _____	156

Розділ VII. Заробітна плата та стан її виплати

7.1	Доходи і витрати населення _____	158
7.2.	Структура доходів і витрат населення _____	158
7.3.	Структура грошових доходів домогосподарств _____	159
7.4.	Середній розмір місячної пенсії _____	159
7.5.	Динаміка середньомісячної номінальної заробітної плати за видами економічної діяльності _____	160
7.6.	Динаміка середньомісячної номінальної заробітної плати за видами промислової діяльності _____	161
7.7.	Динаміка середньомісячної номінальної заробітної плати у розрізі міст і районів _____	162
7.8.	Індекси заробітної плати та споживчих цін (діаграма) _____	163
7.9.	Динаміка реальної заробітної плати _____	163
7.10.	Індекси споживчих цін _____	164
7.11.	Індекси споживчих цін у Львівській області (діаграма) _____	164

7.12.	Середньомісячна номінальна заробітна плата за видами економічної діяльності у 2009 році _____	165
7.13.	Середньомісячна номінальна заробітна плата за основними видами економічної діяльності (діаграма) _____	166
7.14.	Середньомісячна номінальна заробітна плата за видами промислової діяльності у 2009 році _____	167
7.15.	Середньомісячна номінальна заробітна плата в економіці у розрізі міст і районів у 2009 році _____	168
7.16.	Співвідношення рівнів заробітної плати міст і районів до середнього рівня в економіці області у 2009 році (діаграма) _____	169
7.17.	Середньомісячна номінальна заробітна плата в сільському господарстві та мисливстві у розрізі міст і районів у 2009 році _____	170
7.18.	Середньомісячна номінальна заробітна плата в промисловості у розрізі міст і районів у 2009 році _____	171
7.19.	Середньомісячна номінальна заробітна плата в будівництві у розрізі міст і районів у 2009 році _____	172
7.20.	Динаміка середньомісячної номінальної заробітної плати в органах державного управління _____	173
7.21.	Кількість та середньомісячна номінальна заробітна плата жінок за видами економічної діяльності у 2009 році _____	174
7.22.	Заробітна плата жінок та чоловіків за основними видами економічної діяльності у 2009 році (діаграма) _____	175
7.23.	Кількість та середньомісячна номінальна заробітна плата жінок за видами промислової діяльності у 2009 році _____	176
7.24.	Кількість та середньомісячна номінальна заробітна плата жінок в економіці у розрізі міст і районів у 2009 році _____	177
7.25.	Динаміка кількості працівників, яким заробітну плату нараховано у межах законодавчо встановлених соціальних стандартів, що діяли у грудні відповідного року (діаграма) _____	178
7.26.	Розподіл найманих працівників за розмірами заробітної плати (діаграма) _____	178
7.27.	Розподіл працівників за видами економічної діяльності за розмірами нарахованої їм заробітної плати у грудні 2009 року _____	179
7.28.	Розподіл працівників за видами промислової діяльності за розмірами нарахованої їм заробітної плати у грудні 2009 року _____	181
7.29.	Розподіл працівників економіки за розмірами нарахованої їм заробітної плати у розрізі міст і районів у грудні 2009 року _____	183
7.30.	Розподіл працівників промисловості за розмірами нарахованої їм заробітної плати у розрізі міст і районів у грудні 2009 року _____	185
7.31.	Кількість штатних працівників у яких нарахована заробітна плата була у межах мінімальної за видами економічної діяльності за грудень 2009 року _____	187
7.32.	Кількість штатних працівників у яких нарахована заробітна плата була у межах мінімальної за видами промислової діяльності за грудень 2009 року _____	188

7.33.	Кількість штатних працівників економіки в яких нарахована заробітна плата була у межах мінімальної у розрізі міст і районів за грудень 2009 року _____	189
7.34.	Динаміка нарахованого фонду оплати праці за видами економічної діяльності _____	190
7.35.	Динаміка нарахованого фонду оплати праці за видами промислової діяльності _____	191
7.36.	Структура нарахованого фонду оплати праці за видами економічної діяльності у 2009 році _____	192
7.37.	Структура нарахованого фонду оплати праці за видами промислової діяльності у 2009 році _____	193
7.38.	Структура нарахованого фонду оплати праці в економіці у розрізі міст і районів у 2009 році _____	194
7.39.	Структура нарахованого фонду оплати праці в сільському господарстві та мисливстві у розрізі міст і районів у 2009 році _____	195
7.40.	Структура нарахованого фонду оплати праці в промисловості у розрізі міст і районів у 2009 році _____	196
7.41.	Структура нарахованого фонду оплати праці в організаціях будівництва у розрізі міст і районів у 2009 році _____	197
7.42.	Натуральна оплата праці та продаж продукції в рахунок заробітної плати штатним працівникам за видами економічної діяльності у 2009 році _____	198
7.43.	Натуральна оплата праці та продаж продукції в рахунок заробітної плати штатним працівникам сільського господарства та мисливства в розрізі міст і районів у 2009 році _____	199
7.44.	Середньомісячна номінальна заробітна плата за видами економічної діяльності у січні – грудні 2009 року _____	200
7.45.	Середньомісячна номінальна заробітна плата за видами промислової діяльності у січні - грудні 2009 року _____	202
7.46.	Динаміка сум заборгованості з виплати заробітної плати (діаграма) _____	204
7.47.	Динаміка сум заборгованості з виплати заробітної плати у 2006-2009 роках (діаграма) _____	204
7.48.	Динаміка сум заборгованості з виплати заробітної плати в економіці у розрізі міст і районів _____	205
7.49.	Структура заборгованості з виплати заробітної плати за основними видами економічної діяльності (діаграма) _____	206
7.50.	Заборгованість з виплати заробітної плати, з урахуванням економічно неактивних підприємств, за видами економічної діяльності на 1 січня 2009 року _____	207
7.51.	Заборгованість з виплати заробітної плати, з урахуванням економічно неактивних підприємств, за видами промислової діяльності на 1 січня 2009 року _____	208
7.52.	Заборгованість з виплати заробітної плати, з урахуванням економічно неактивних підприємств, у розрізі міст і районів на 1 січня 2009 року _____	209

7.53.	Структура заборгованості з виплати заробітної плати, з урахуванням економічно неактивних підприємств на 1 січня _____	210
-------	---	-----

Розділ VIII. Робочий час та його використання

8.1.	Використання табельного фонду робочого часу за видами економічної діяльності у 2009 році _____	212
8.2.	Динаміка структури використання робочого часу (діаграма) _____	214
8.3.	Структура табельного фонду робочого часу в економіці у 2009 році (діаграма) _____	214
8.4.	Використання табельного фонду робочого часу за видами промислової діяльності у 2009 році _____	215
8.5.	Використання табельного фонду робочого часу в економіці у розрізі міст і районів у 2009 році _____	217
8.6.	Використання табельного фонду робочого часу у промисловості в розрізі міст і районів у 2009 році _____	218
8.7.	Використання табельного фонду робочого часу в будівництві в розрізі міст і районів у 2009 році _____	219
8.8.	Структура табельного фонду робочого часу за видами економічної діяльності у 2009 році _____	220
8.9.	Структура табельного фонду робочого часу за видами промислової діяльності у 2009 році _____	221
8.10.	Структура табельного фонду робочого часу в економіці у розрізі міст і районів у 2009 році _____	222
8.11.	Структура табельного фонду робочого часу у промисловості в розрізі міст і районів у 2009 році _____	223
8.12.	Структура табельного фонду робочого часу у будівництві в розрізі міст і районів у 2009 році _____	224
8.13.	Динаміка відпрацьованого робочого часу за видами економічної діяльності _____	225
8.14.	Динаміка співвідношення нормативно встановленої та фактичної тривалості робочого часу (діаграма) _____	226
8.15.	Структура втрат робочого часу в економіці (діаграма) _____	226
8.16.	Відпрацьований робочий час за видами промислової діяльності _____	227
8.17.	Втрати робочого часу за видами економічної діяльності у 2009 році _____	228
8.18.	Втрати робочого часу за видами промислової діяльності у 2009 році _____	229
8.19.	Втрати робочого часу в економіці у розрізі міст і районів у 2009 році _____	230
8.20.	Втрати робочого часу у промисловості в розрізі міст і районів у 2009 році _____	231
8.21.	Кількість неявок через щорічні відпустки та тимчасову непрацездатність за видами економічної діяльності у 2009 році _____	232

8.22.	Кількість неявок через щорічні відпустки та тимчасову непрацездатність за видами промислової діяльності у 2009 році _____	233
8.23.	Кількість неявок через щорічні відпустки та тимчасову непрацездатність зайнятих в економіці у розрізі міст і районів у 2009 році _____	234

Розділ ІХ. Підготовка та підвищення кваліфікації кадрів

9.1.	Динаміка підготовки кадрів _____	236
9.2.	Підготовка кадрів за видами економічної діяльності у 2009 році _____	237
9.3.	Підготовка кадрів за видами промислової діяльності у 2009 році _____	238
9.4.	Професійне навчання працівників за місцем навчання, видами підготовки кадрів та видами економічної діяльності у 2009 році _____	239
9.5.	Розподіл навчених новим професіям за видами підготовки, та основними видами економічної діяльності у 2009 році (діаграма) _____	240
9.6.	Розподіл навчених новим професіям за місцем підготовки, та основними видами економічної діяльності у 2009 році (діаграма) _____	240
9.7.	Професійне навчання працівників за місцем навчання, видами підготовки та видами промислової діяльності у 2009 році _____	241
9.8.	Професійне навчання працівників економіки за місцем навчання та видами підготовки у розрізі міст і районів у 2009 році _____	242
9.9.	Динаміка підвищення кваліфікації _____	243
9.10.	Підвищення кваліфікації працівників за видами економічної діяльності у 2009 році _____	244
9.11.	Підвищення кваліфікації працівників за видами промислової діяльності у 2009 році _____	245
9.12.	Підвищення кваліфікації працівників за місцем навчання та видами економічної діяльності у 2009 році _____	246
9.13.	Підвищення кваліфікації працівників за місцем навчання та видами промислової діяльності у 2009 році _____	247
9.14.	Підвищення кваліфікації працівників економіки за місцем навчання у розрізі міст і районів у 2009 році _____	248
9.15.	Підвищення кваліфікації працівників за професійними групами та видами економічної діяльності у 2009 році _____	249
9.16.	Розподіл працівників економіки за місцем підвищення кваліфікації у 2009 році (діаграма) _____	250
9.17.	Розподіл працівників економіки, які пройшли підвищення кваліфікації кадрів, за професійними групами у 2009 році (діаграма) _____	250
9.18.	Підвищення кваліфікації працівників за професійними групами та видами промислової діяльності у 2009 році _____	251
9.19.	Підвищення кваліфікації працівників економіки за професійними групами у розрізі міст і районів у 2009 році _____	252

Розділ X. Стан умов праці

10.1.	Динаміка кількості працівників зайнятих в умовах, що не відповідають санітарно-гігієнічним нормам і яким встановлено хоча б один з видів пільг, компенсацій (діаграма) _____	254
10.2.	Динаміка питомої ваги працівників зайнятих в умовах, що не відповідають санітарно-гігієнічним нормам і яким встановлено хоча б один з видів пільг, компенсацій (діаграма) _____	254
10.3.	Стан умов праці, пільги та компенсації за роботу із шкідливими умовами праці найманих працівників за окремими видами економічної діяльності на 31 грудня _____	255
10.4.	Стан умов праці працівників, за видами економічної діяльності на 31 грудня 2009 року _____	257
10.5.	Розподіл працівників, які працювали в умовах, що не відповідають санітарно-гігієнічним нормам, за видами економічної діяльності на 31 грудня 2009 року (діаграма) _____	259
10.6.	Розподіл працівників, які працювали в умовах, що не відповідають санітарно-гігієнічним нормам, за окремими шкідливими факторами та видами економічної діяльності, на 31 грудня 2009 року (діаграма) _____	259
10.7.	Стан умов праці працівників економіки у розрізі міст і районів на 31 грудня 2009 року _____	260
10.8.	Стан умов праці працівників промисловості на 31 грудня 2009 року _____	262
10.9.	Стан умов праці жінок, за видами діяльності на 31 грудня 2009 року _____	264
10.10.	Стан умов праці жінок у розрізі міст і районів на 31 грудня 2009 року _____	266
10.11.	Розподіл найманих працівників, зайнятих в умовах, що не відповідають санітарно-гігієнічним нормам, за статтю на 31 грудня 2009 року (діаграма) _____	268
10.12.	Питома вага найманих працівників, яким встановлено хоча б один із видів пільг та компенсацій за видами економічної діяльності на 31 грудня 2009 року (діаграма) _____	268

Розділ XI. Основні показники статистики праці за регіонами України

11.1.	Динаміка економічно активного населення за регіонами України _____	270
11.2.	Динаміка кількості зайнятого населення за регіонами України _____	271
11.3.	Зайняте населення за регіонами України (діаграма) _____	273
11.4.	Безробітне населення (МОП) за регіонами України (діаграма) _____	273
11.5.	Динаміка безробітного населення (МОП) за регіонами України _____	274
11.6.	Динаміка кількості зареєстрованих безробітних за регіонами України _____	275
11.7.	Рівні безробіття за регіонами України (діаграма) _____	276
11.8.	Динаміка рівнів безробіття населення (МОП) за регіонами України _____	277

11.9.	Динаміка рівнів зареєстрованого безробіття за регіонами України _____	278
11.10.	Динаміка кількості працівників економіки за регіонами України _____	279
11.11.	Динаміка кількості працівників (діаграма) _____	280
11.12.	Індекси реальної заробітної плати (діаграма) _____	280
11.13.	Кількість працівників у 2009 році за регіонами України (діаграма) _____	281
11.14.	Заробітна плата працівників у 2006-2009 роках за регіонами України (діаграма) _____	281
11.15.	Динаміка середньомісячної номінальної заробітної плати в економіці за регіонами України _____	282
11.16.	Динаміка індексів реальної заробітної плати за регіонами України _____	283
11.17.	Динаміка сум заборгованості із виплати заробітної плати за регіонами України _____	284
11.18.	Сума заборгованості із виплати заробітної плати станом на 1 січня 2010 року за регіонами України _____	285
Методологічні пояснення		286

Аналітично-статистичний огляд соціально-трудових відносин у Львівській області у 2009 році

Кількісний та якісний склад найманих працівників

Економічна криза 2009 року, яка почалася у 2008 році, негативно вплинула на ситуацію на ринку праці в області, відповідно - на соціально-трудові відносини на виробництві.

У 2009 році кількість зайнятого населення у віці 15-70 років у Львівській області складала 1085,0 тис.осіб, або 57,2 % населення відповідного віку.

Серед зайнятого населення 62% (673,2 тис.осіб) склали працюючі за наймом на підприємствах та організаціях зареєстрованого сектора економіки, 38% (411,8 тис.осіб) – зайняті в секторі самостійної зайнятості. В області зберігається стійка тенденція до скорочення питомої ваги працюючих за наймом: з 75,5% у 2000 році до 62% у 2009 році й відповідно збільшення самостійно зайнятих - з 24,5% до 38%.

Динаміка кількості зайнятого населення, тис.осіб

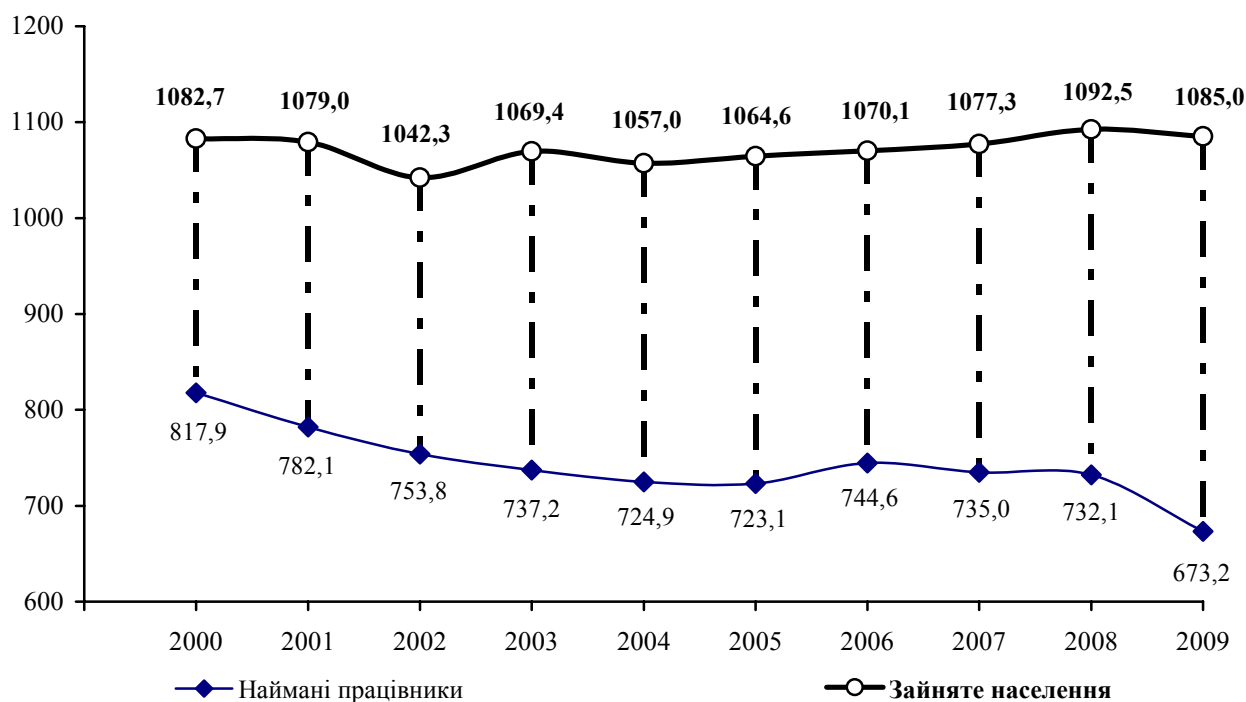

В економіці області спостерігається перерозподіл найманої робочої сили між сферами послуг та виробництва: у промисловості, сільському господарстві та будівництві у 2000 році було зайнято 43,5%, у 2009 році – 30,1% усіх найманих працівників. За останні 10 років скоротилася частка найманих працівників підприємств сільського господарства (з 11,4% до 3,3%), промисловості (з 27,1% до 21,6%). На противагу, збільшилась частка найманих працівників організацій, торгівлі (з 9,2% до 11,8%), транспорту (з 8% до 9,2%), установ освіти (з 11,7% до 15,4%) та охорони здоров'я (з 9,6% до 11,9%).

У регіональному розрізі історично склалась нерівномірність розподілення найманої робочої сили, яка зумовлена розміщенням паливно-енергетичного та промислового комплексу: найбільше її зосереджено у містах Львів – 331,3 тис.осіб (49,2%), Дрогобич – 26,0 тис.осіб (3,9%), Червоноград – 20,2 тис.осіб (3,0%), Стрий – 17,6 тис. осіб (2,6%), Трускавець – 14,6 тис.осіб (2,2%) та районах Сокальському – 21,8 тис.осіб (3,2%), Пустомитівському – 21,5 тис.осіб (3,2%), Жовківському – 19,4 тис.осіб (2,9%), Яворівському – 19,7 тис.осіб (2,9%), Стрийському – 15,2 тис.осіб (2,3%).

Кількість найманих працівників підприємств, установ та організацій (без урахування найманих працівників статистично малих підприємств та у фізичних осіб-підприємців) у Львівській області на кінець 2009 року становила 575,5 тис.осіб, що складає близько 85% усієї кількості найманих працівників у юридичних осіб області. Найбільша кількість найманих працівників зосереджена на промислових підприємствах (22,5%), в установах освіти (19,0%), охорони здоров'я (14,7%), на підприємствах транспорту і зв'язку (9,6%) торгівлі, ремонту автомобілів, побутових виробів та предметів особистого вжитку (8,8%). Скорочення кількості працюючих за останній рік склало 25,8 тис.осіб, або 4,3%. Для порівняння, кількість найманих працівників у період з 2002 по 2008 рік щороку скорочувалась на 3,6 тис.осіб, або на 0,6%. Частка найманих працівників області в Україні складає 5,3%.

Більш, ніж половину (55,2%) найманих працівників Львівської області складають жінки та 44,8% - чоловіки (у 2008 році – 54,5% та 45,5% відповідно).

В області спостерігається постійне зростання кількості працівників, які прийняті на умовах неповного робочого дня (тижня): з 24,9 тис.осіб на кінець 2002 року до 33,6 тис.осіб на кінець 2009 року. Частка таких працівників в обліковій кількості складає 5,8%, переважна більшість з них це жінки (75,7%).

Упродовж 2004-2007 років кількість зайнятої молоді (працівники у віці 15-34 років) зростала в середньому на 5,8 тис.осіб, а упродовж двох останніх років відбулося зменшення цього показника: з 190,2 тис.осіб на кінець 2007 року до 174,4 тис.осіб на кінець 2009 року. Частка молоді серед працівників, на кінець року, складає 30,3%.

Розподіл найманих працівників у віці 15-34 роки за видами економічної діяльності на 31 грудня 2009 року, у % до облікової кількості штатних працівників відповідного виду

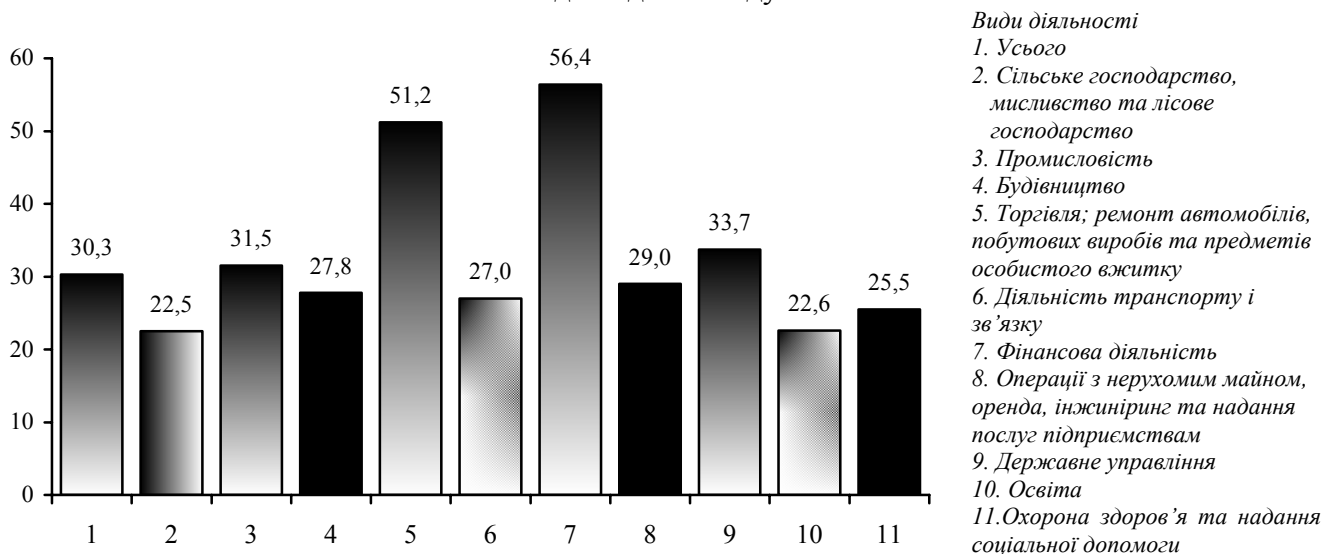

Найбільш пріоритетними для молоді були такі види діяльності: фінансова діяльність (56,4%), торгівля, ремонт автомобілів, побутових виробів та предметів особистого вжитку (51,2%), готелі та ресторани (43,0%), виробництво електричного, електронного та оптичного устаткування (41,7%), виробництво одягу, хутра та виробів з хутра (40,3%). А найменш привабливими є рибальство, рибництво, видобування корисних копалин (крім паливно - енергетичних), виробництво продуктів нафтоперероблення (12,2%- 18,4%).

Кількість працівників передпенсійного віку шість років поспіль (жінки у віці 50-54 років, чоловіки 55-59 років) зростала і лише у 2009р. відбулося зменшення цього показника на 1,7 тис.осіб, або на 2,4% порівняно з 2008р. Їх питома вага у загальній кількості працівників області склала 11,6%.

Серед цієї категорії працівників майже дві третини (62,1%) становили жінки. Найбільша питома вага працівників зазначеного віку серед зайнятих на авіаційному транспорті (19,2%), на підприємствах металургійного виробництва (16,1%) та виробництва транспортних засобів і устаткування (15,6%).

На підприємствах в установах та організаціях області наприкінці 2009 року було зайнято 95,7 тис.осіб, які отримують пенсії. Слід відзначити, що кількість таких працівників, упродовж 2002-2008 років щорічно зростала, в середньому, на 2,7 тис.осіб і лише у 2009 році їх кількість скоротилася на 1,2 тис.осіб. Питома вага зазначеної категорії працівників становить: в області 16,6% облікової кількості працівників, в Україні – 17,7%. Майже три чверті працівників отримали пенсію по досягненню пенсійного віку, 23,6% - за інвалідністю та 3,7% - за вислугу років. Серед зазначеної категорії працівників більш, ніж половину (58,3%) складають жінки.

Найчастіше праця пенсіонерів використовувалась в організаціях авіаційного транспорту (41,1%), на підприємствах з видобування корисних копалин, крім паливно-енергетичних (33,9%), в організаціях, які займаються дослідженнями та розробками (30,4%).

Освіта залишається одним з головних чинників для оцінки якості трудового потенціалу і є ефективним засобом підвищення рівня конкурентоспроможності робочої сили. Кількість працівників, які мають вищу, неповну та базову вищу освіту наприкінці 2009 року в економіці області становила 328,5 тис.осіб, або 57,1% працюючих на великих та середніх підприємствах. У цілому в Україні їх питома вага складає 55,5%.

Вищу освіту мали 197 тис. штатних працівників, або кожний третій працюючий. Слід відзначити, що в області до 2009 року їх кількість постійно зростала, у 2009 році відбулося незначне скорочення - на 0,7%. Тенденція стосовно скорочення кількості працівників з неповною та базовою вищою освітою збереглася і в 2009 році: з 158,6 тис.осіб у 2002 році до 131,5 тис.осіб у 2009 році.

Слід зазначити, що значна частка найманих працівників зайнята на робочих місцях, які не потребують наявності високого освітнього рівня. Так, якщо у сільському господарстві, рибальстві, рибництві та наземному транспорті на сьогодні високо освітні кадри використовуються мало (27,0%-33,6% від облікової кількості працівників), то в таких видах як фінансова діяльність, державне управління, дослідження та розробки, освіта, навпаки, освітній рівень досить високий (89,1%-74,7%).

Мобільність робочої сили

Результатом кризових явищ в економіці Львівської області є значне скорочення обсягів мобільності робочої сили, які упродовж 2002-2008 років знаходились в межах 260 - 289 тис.осіб щорічно (загальна кількість прийнятих та звільнених осіб); у 2009 році цей показник значно зменшився і склав 213 тис.осіб. Співвідношення вибулих над прийнятими у 2009 році складало 75 осіб (у 2008 році – 87 осіб, у 2007 році – 99 осіб).

У 2009 році з різних причин залишили робочі місця 121,9 тис. осіб, або 21,9% загальної кількості зайнятих (у 2008 році – 154,5 тис. осіб, або 26,2%), із них 103,6 тис.осіб (18,6%) звільнені за власним бажанням та через порушення трудової дисципліни, 7,1 тис.осіб (1,3%) - із причин скорочення штатів.

Майже в усіх видах діяльності, за винятком державного управління, освіти, рибальства та рибництва спостерігалось перевищення кількості вибулих осіб над прийнятими, що призводить до щорічного скорочення кількості найманих працівників.

Упродовж 2009 року було прийнято 91,6 тис.осіб (16,5% загальної кількості працівників), що на 31,7% менше, ніж у 2008 році.

Робочий час та його використання

Рівень повної зайнятості найманих працівників підприємств знизився з 98,5% у 2008 році до 93,7% у 2009 році. Надлишок робочої сили становив 35,1 тис.осіб (6,3% усіх зайнятих), із них 15 тис.осіб (11,9%) – на промислових підприємствах, 6,2 тис.осіб (24,8%) – в організаціях будівництва, 5,6 тис.осіб (10,3%) – в організаціях транспорту і зв'язку, 3,6 тис.осіб (7,2%) – на

підприємствах торгівлі, 2,7 тис.осіб (3,5%) - в установах охорони здоров'я, 1,5 тис.осіб (8,9%) – на підприємствах сільського господарства та мисливства.

Одним працівником було відпрацьовано 1549 годин, порівняно з 2008 року цей показник знизився на 6% (на 98 годин). Фактично кожен працівник у 2009 році відпрацював на 2,5 робочих тижня менше.

Динаміка використання робочого часу у 2000-2009 роках, на одного працівника, годин

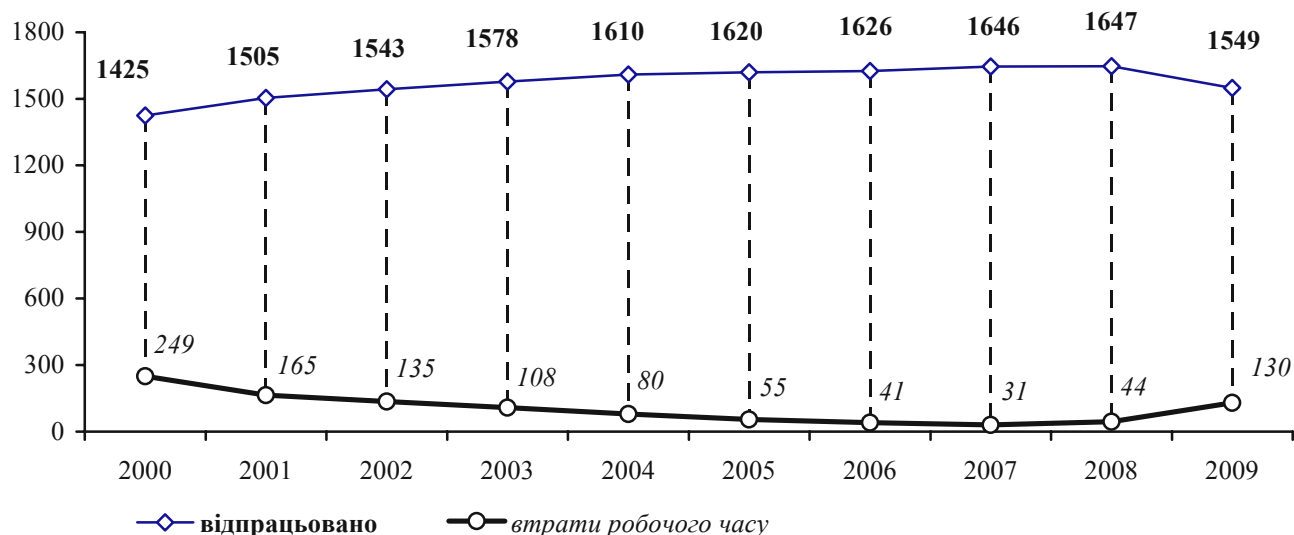

Значного поширення набуло застосування адміністрацією підприємств надання працівникам вимушених адміністративних відпусток та переведення на скорочений робочий час. За рахунок збільшення неповної зайнятості у минулому році значно зросли втрати робочого часу (майже у 3 рази): кількість працівників, які перебували у відпустках з ініціативи адміністрації, зросла порівняно з попереднім роком у 2,6 рази, а переведені на скорочений робочий день (тиждень) – у 1,7 рази.

Професійна підготовка та підвищення кваліфікації на виробництві

Для забезпечення економіки висококваліфікованими кадрами існує необхідність здійснення підготовки та підвищення професійного рівня працівників. У 2009 році, порівняно з 2008 роком, обсяги підготовки кадрів скоротилися на третину: з 7,7 тис.осіб до 5,3 тис.осіб і є незначними (0,9% облікової кількості штатних працівників). В цілому в країні питома вага навчених новим професіям у 2009 році становила 1,9%.

Безпосередньо на виробництві пройшли навчання 68,9% працівників, у тому числі 31,2% - за індивідуальною формою навчання та 37,7% - за курсовою. Порівняно з 2002 роком кількість таких працівників зросла на 43,6%, а з 2008 роком, навпаки зменшилася на 31,1%.

Найбільш інтенсивно підготовка кадрів здійснювалася у таких видах діяльності як промисловість – 3,7 тис.осіб (2,9% облікової кількості штатних працівників), діяльність транспорту і зв'язку – 0,9 тис.осіб (1,7%). Натомість, у таких видах, як сільське господарство й мисливство, діяльність готелів та ресторанів, дослідження та розробки, діяльність у сфері культури і спорту,

відпочинку та розваг – підготовка кадрів була незначною (0,0% –0,3% від усіх навчених).

Навчання новим професіям у 2009 році здійснювалося за двома напрямками: 3,0 тис.осіб (56,7%) - здійснили перепідготовку та 2,3 тис.осіб (43,3%) - пройшли первинну підготовку.

Поряд зі скороченням підготовки найманих працівників відповідно скоротилася кількість працівників, які здійснили перепідготовку (на 35,4%), та пройшли первинну підготовку (на 23,5%).

В економіці області первинна професійна підготовка поширена у таких видах діяльності як: сільське господарство, мисливство та лісове господарство (88,6%), надання комунальних та індивідуальних послуг; діяльність у сфері культури і спорту (80,8%), операції з нерухомим майном, оренда, інжиніринг та надання послуг підприємцям (66,0%), транспорт і зв'язок (56,6%), торгівля, ремонт автомобілів, побутових виробів та предметів особистого вжитку (53,8%), а перепідготовка – в будівництві (97,9%), освіті (85,0%), державному управлінні (80,0%), промисловості (57,9%).

Підвищення кваліфікації на виробництві у 2009 році за різними формами навчання в області пройшли 38,6 тис.осіб, або 6,7% облікової кількості штатних працівників. Поряд із значним скороченням обсягів підготовки кадрів, кількість працівників, які підвищили свою кваліфікацію порівняно з 2008 роком скоротилася лише на 0,5%. Крім того, 155 осіб навчались за кордоном. Питома вага таких працівників загалом в Україні складає 8,3%.

Більше половини (52,3%) працівників, які підвищили кваліфікацію, складають жінки, 47,7% - чоловіки (у 2008 році їх співвідношення склало відповідно 48,8% та 51,2%).

Значно зросли, порівняно з минулим роком, обсяги підвищення кваліфікації кадрів у таких видах як роздрібна торгівля, ремонт побутових виробів та предметів особистого вжитку (в 1,9 раза), сільське господарство, мисливство та пов'язані з ними послуги (в 1,7 раза), целюлозно-паперове виробництво, видавнича діяльність (в 1,5 раза). На противагу у переважній більшості видів промислової діяльності обсяги підвищення кваліфікації значно знизилися, це стосується підприємств: з видобування корисних копалин, крім паливно-енергетичних (75,9%), оброблення деревини та виробів з деревини (70,2%), текстильного виробництва; виробництва одягу, хутра та виробів з хутра (61,8%), виробництва гумових та пластмасових виробів (57,9%), хімічного виробництва (51,1%), виробництва шкіри, виробів з шкіри та інших матеріалів (50,0%), виробництва коксу, продуктів нафтоперероблення (37,8%).

Більшість працівників (68,0%) підвищували свою кваліфікацію у навчальних закладах різних типів за договорами, а решта (32,0%) – безпосередньо на виробництві (в Україні, відповідно, 49,3% та 50,7%). Зокрема, за видами економічної діяльності це співвідношення було таким: у промисловості 80,7% - безпосередньо на виробництві та 19,3% - у навчальних закладах різних типів за договорами; у будівництві, відповідно - 41,3% та 58,7%; транспорті та зв'язку – 66,7% та 33,3%; фінансовій діяльності – 70,4% та 29,6%; державному управлінні – 11,3% та 88,7%; освіті – 3,9% та 96,1%; охорона здоров'я та надання соціальної допомоги – 1,5% та 98,5%.

За професійними групами кількість працівників, які підвищили кваліфікацію, розподілились таким чином: 62,9% - професіонали та фахівці, 27,5% - робітники, 8,1% - керівники, 1,5% технічні службовці. Порівняно з попереднім роком зросли обсяги підвищення кваліфікації професіоналів і фахівців та знизилися – керівників, технічних службовців та робітників. Слід зазначити, що керівники, професіонали, фахівці та технічні службовці підвищували свою кваліфікацію переважно у навчальних закладах різних типів за договорами, а робітники – безпосередньо на виробництві.

Стан умов праці на виробництві

Стан умов та охорони праці на виробництві є складовою соціальної захищеності працюючих.

Кількість працівників зайнятих на роботах, які не відповідають санітарно-гігієнічними нормам становила 47,7 тис. осіб або 21,8% працюючих на підприємствах промисловості, сільського господарства, транспорту, зв'язку та будівництва. За останні два роки вона зменшилась на 5,1 тис. осіб або на 9,7%.

Вищий за середній по області відсоток працівників, які зайняті в умовах, що не відповідають встановленим санітарно-гігієнічним нормам, спостерігається на промислових підприємствах таких видів діяльності: видобування вугілля, лігніту і торфу (72,7% облікової кількості штатних працівників відповідного виду діяльності), виробництво коксу, продуктів нафтоперероблення (66,6%), виробництво та розподілення електроенергії газу і води (31,5%), виробництво іншої неметалевої мінеральної продукції (29,1%), виробництво машин і устаткування (28,4%).

Обстеження показало, що кожний п'ятий працівник працював у несприятливих умовах, зокрема, під впливом шкідливих факторів: підвищений рівень шуму, інфразвуку, ультразвуку – 12,6%, напруженості праці – 10,2%, робочої пози – 8,7%, мікроклімату у приміщенні - 6,9%, важкості праці – 6,3%, пилу переважно фіброгенної дії – 5,9%, шкідливих хімічних речовин 1,2 та 3-4 класу небезпеки – 4,6%, температури зовнішнього повітря або атмосферного тиску – 2,9%, вібрації (загальної та локальної) – 2,6%.

Підприємства несуть значні витрати, пов'язані з наданням пільг та компенсацій працівникам за роботу у несприятливих умовах, надають додаткові відпустки та передбачені колективним договором безкоштовні харчові продукти (молоко), встановлюють скорочений робочий день, підвищені тарифні ставки, доплати за умови та інтенсивність праці.

Кількість працівників, яким було надано хоча б один із вищезазначених видів пільг або компенсацій, підприємств та організацій основних видів діяльності становила на кінець 2009 року 54,8 тис. осіб, або 25,1% зайнятих (у 2007 році, відповідно 58,4 тис. осіб і 24,2%), з них кожна п'ята особа – жінка. За видами економічної діяльності розподіл був таким: у промисловості – 31,6 тис. осіб (24,4%); транспорті і зв'язку – 19,3 тис. осіб (35,0%); будівництві – 3,5 тис. осіб (15,3%); сільському господарстві – 0,4 тис. осіб (3,8%). Із зазначеної кількості працівників 15,9% встановлено додаткові відпустки згідно Списку, 12,4% -

доплати за умови праці, 10,4% - додаткові відпустки за особливий характер роботи, 7,9% - молоко або інші рівноцінні харчові продукти.

Заробітна плата та стан її виплати

Основним елементом стимулювання праці є заробітна плата. Її величина має вплив на нормальні умови відтворення робочої сили, на рівень життя, на кадрову політику, визначає перспективи розвитку економіки тощо.

Упродовж 2000-2008 років середньомісячна номінальна заробітна плата в цілому по області зростала щорічно в середньому на 172 грн. (майже на 30%). У 2009 році темпи приросту заробітної плати значно уповільнилися через кризові явища та інфляційні процеси: середньомісячна номінальна заробітна плата одного працівника становила 1667 грн., що лише на 97 грн. (6,2%) більше порівняно з попереднім роком та у 8,5 раза – порівняно з 2000 роком.

На підвищення рівня оплати праці в області, як і загалом в країні, впливає збільшення в законодавчому порядку розмірів основних соціальних стандартів. Лише упродовж 2009 року рівень мінімальної заробітної плати у законодавчому порядку зріс: з 515 грн. у січні до 744 грн. у листопаді. Слід відзначити, що її розмір порівняно з 2000 роком збільшився у 6,3 раза.

Динаміку зміни заробітної плати характеризують дані, наведені у таблиці.

	Середньомісячна номінальна заробітна плата одного працівника		Індекс реальної заробітної плати до попереднього року, %	Співвідношення, %	
	грн.	темп зростання до попереднього року, %		до мінімальної заробітної плати	до прожиткового мінімуму
2000	196,44	128,9	98,6	166,5	72,7
2001	272,01	138,5	122,3	230,5	87,5
2002	339,31	124,7	120,7	205,6	93,0
2003	419,14	123,5	116,5	204,5	114,8
2004	523,32	124,9	124,1	220,8	135,3
2005	713,16	136,3	122,3	214,8	143,8
2006	923,30	129,5	120,3	230,8	182,8
2007	1182,63	128,1	113,4	257,1	208,2
2008	1570,18	132,8	104,0	259,5	234,7
2009	1667,26	106,2	90,1	224,1	224,1

Зростання номінальної заробітної плати відбулося на підприємствах та в організаціях майже усіх видів економічної діяльності (окрім державного управління, готелів та ресторанів, будівництва). Найвищий ріст відбувся в організаціях, які надають комунальні та індивідуальні послуги, здійснюють діяльність у сфері культури та спорту – на 18,6%; сільському господарстві, мисливстві та пов'язаних з ними послуг – на 15,4%; в освіті – на 12,5%; в охороні здоров'я та соціальній допомозі – на 12,2%; в роздрібній торгівлі – на 8,6%; у промисловості – на 7,4%.

Негативним явищем в економіці області залишається диференціація заробітної плати, яка впливає на зайнятість і розподіл робочої сили між видами економічної діяльності та регіонами.

Найбільш оплачуваними в області у 2009р. були працівники фінансових установ, державного управління, підприємств, які здійснюють додаткові транспортні послуги, в яких розмір заробітної плати у 1,9-1,3 раза перевищив

середній по економіці області. Серед промислових видів діяльності на підприємствах з видобування паливно-енергетичних корисних копалин, з виробництва продуктів нафтоперероблення, з виробництва та розподілення електроенергії, газу та води, з виробництва машин та устаткування, хімічного виробництва її розмір в 1,8-1,3 раза перевищив середній в області.

Разом з тим, при збереженні постійно високих темпів приросту, значно нижчою залишається заробітна плата працівників готелів та ресторанів, охорони здоров'я, роздрібною торгівлі, сільського господарства, лісового господарства та будівництва. Співвідношення рівня оплати праці в зазначених видах діяльності із середнім по економіці склало 55,6%-75,2%.

Завдяки високим темпам зростання номінальної заробітної плати та підвищенню розміру мінімальної заробітної плати спостерігається позитивна тенденція скорочення частки низькооплачуваних і зростання середньо- та високооплачуваних працівників. Зменшується кількість працівників, які отримують заробітну плату у межах законодавчо встановлених соціальних стандартів. Порівняно з 2004р. їхня частка у загальній кількості скоротилася у 4,3 рази.

Динаміка кількості працівників, яким заробітну плату нараховано у межах законодавчо встановлених державних соціальних стандартів, що діяли у грудні відповідного року (у %)

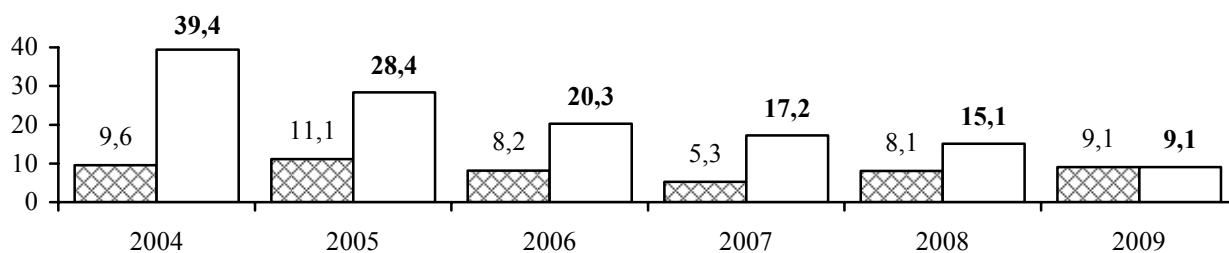

■ У межах мінімальної заробітної плати: 2004р. - 237 грн., 2005р. - 332 грн., 2006р. - 400 грн., 2007р. - 460 грн., 2008р. - 605 грн., 2009р. - 744 грн.

□ У межах прожиткового мінімуму для працездатної особи: 2004р. - 386,73 грн., 2005р. - 453 грн., 2006р. - 505 грн., 2007р. - 568 грн., 2008р. - 669 грн., 2009р. - 744 грн.

Підвищення рівня заробітної плати вплинуло на зміну розподілу працівників за її розмірами. Серед 513,5 тис. працівників, які у грудні відпрацювали 50% і більше робочого часу, 9,1% мали нарахування в межах мінімальної заробітної плати (у 2009 році - 25,5%).

У двох третин працівників нарахування не перевищували середній рівень заробітної плати у грудні 2009 році (1944 грн.), а заробітну плату понад 2000 грн. отримав майже кожний третій працівник.

Разом з тим, серед 376,8 тис. осіб, які повністю відпрацювали грудень 2009 року, нарахування у межах мінімальної заробітної плати мали 4,3% працівників. Слід зазначити, що низька заробітна плата стимулює підвищений неефективний сукупний попит на робочу силу, який не відповідає реальним потребам економіки і призводить до гальмування процесів продуктивної зайнятості та недовикористання трудового потенціалу.

Рівень заробітної плати працівників знаходиться у прямій залежності від діючої системи оподаткування: великі відрахування податків із фонду заробітної плати залишаються непосильним вантажем, як для підприємств, так і для фізичних осіб. Тому поширені виплати неофіційної, прихованої від оподаткування заробітної плати, особливо в малому бізнесі, на приватних підприємствах, на підприємствах роздрібною торгівлі, в готелях і ресторанах.

Рівень заробітної плати працівників Львівської області у 2009 році складав 87,5% від середнього показника в економіці України та був меншим на 239 грн. (у 2008 році, відповідно, 86,9% та 236 грн.).

Вище, ніж в області значення цього показника зафіксовано: в м. Київ (3161 грн.), Донецькій (2116 грн.), Київській (1987 грн.), Дніпропетровській (1963 грн.), Луганській (1873 грн.), Запорізькій (1843 грн.), Миколаївській (1806 грн.), Харківській (1804 грн.), Одеській (1786 грн.), Полтавській (1733 грн.), АР Крим (1707 грн.).

Індекс реальної заробітної плати в області у середньому за 2009 рік порівняно з 2008 роком знизився і становив 90,1%. Слід відзначити, що зниження індексу реальної заробітної плати відбулося в усіх регіонах країни. Загалом по Україні цей показник був на 0,7 в.п. вищий і становив 90,8%, а за регіонами значення цього показника коливалося від 87,4% у Запорізькій області до 95,8% у Миколаївській області.

Упродовж 2000-2007 років, в області, відбулося значне скорочення заборгованості з виплати заробітної плати: з 219,5 млн.грн. на 1 січня 2000 року до 22,6 млн.грн. на 1 січня 2008 року. Проте в останні два роки стан розрахунків з працівниками значно погіршився: обсяг заборгованості, порівняно з 1 січня 2008р., зріс на 60,6 млн.грн. (або у 3,7 раза), за останній рік - на 23,3 млн.грн. (або в 1,4 раза) та становив на 1 січня 2010 року 83,2 млн.грн.

Динаміка заборгованості з виплати заробітної плати

(на початок року; млн.грн.)

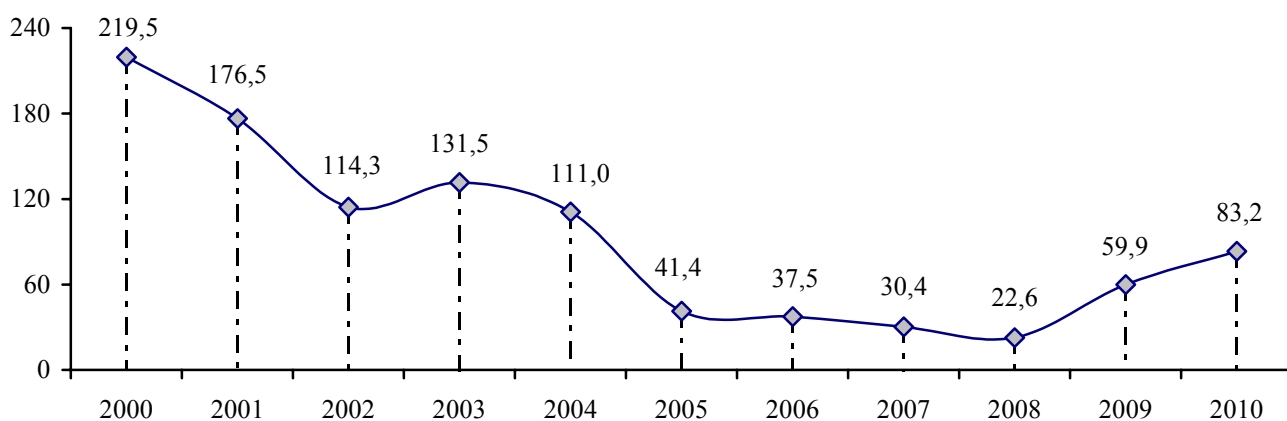

У загальній структурі заборгованості 77,7% (64,6 млн.грн.) склав борг економічно активних підприємств, 15,0% (12,5 млн. грн.) – борг суб'єктів господарювання, щодо яких реалізуються процедури відновлення платоспроможності боржника, або визнання їх банкрутами, решту – 7,3% (6,1 млн.грн.) – економічно неактивних підприємств.

Значний ріст обсягів заборгованості у 2009 році зумовлений в основному збільшенням цього показника за рахунок економічно активних підприємств (порівняно з початком року в 1,4 раза) та підприємств-банкрутів (в 1,7 раза).

Обсяг невиплаченої заробітної плати на 1 січня 2010 року дорівнював 7,6% фонду оплати праці, нарахованого за грудень 2009 року проти 5,2% на цю ж дату у минулому році. Найвищим цей відсоток зафіксовано: в організаціях будівництва (46,2%) та які здійснюють дослідження і розробки (24,9%), готелях і ресторанах (22,1%); за регіонами - у містах Новий Розділ (55,7%), Борислав (21,4%), Дрогобич (20,0%), в Жидачівському (15,4%) та Сокальському (13,2%) районах.

Частка боргу Львівщини в Україні становила 5,6%. За загальною сумою боргу з виплати заробітної плати Львівську область випереджали Донецька, Харківська, Луганська, Дніпропетровська області та м. Київ.

Порівняно з початком 2009 року сума боргу на економічно активних підприємствах області зросла в 1,4 раза (на 17 млн.грн.). При цьому 84,3% складав борг, утворений за січень-листопад 2009 року, а решту 15,7% – борг, утворений у попередніх роках.

Переважна частина невиплаченої заробітної плати припала на підприємства промисловості – 41,4% (26,8 млн. грн.), організації будівництва – 23,8% (15,3 млн. грн.), організації, які зайняті операціями з нерухомим майном, орендою, інжинірингом та наданням послуг підприємцям – 14,2% (9,2 млн. грн.), та підприємства торгівлі – 9,2% (5,9 млн.грн.).

На 1 січня 2010 року заборгованість працівникам із виплати допомоги у зв'язку з тимчасовою втратою працездатності становила 1959,5 тис.грн., у тому числі 69,6% – з Фонду соціального страхування та 30,4% – за рахунок коштів підприємств. Сума заборгованості потерпілим на виробництві за рахунок коштів підприємств складала 0,9 млн. грн.

Поряд із зростанням обсягів заборгованості з виплати заробітної плати, відбувся ріст кількості працівників, які вчасно не отримували заробітну плату: з 19,8 тис. осіб на 1 січня 2009 року до 22,3 тис. осіб на 1 січня 2010 року. Частка таких працівників у загальній кількості охоплених спостереженням склала 4,1% (проти 3,4% на 1 січня 2009 року). Кожному із зазначених працівників не виплачено в середньому 2409 грн., ця сума на 23,9% перевищила рівень середньомісячної заробітної плати у грудні 2009 року.

Сума заробітної плати, невиплаченої працівникам підприємств-банкрутів, порівняно з 1 січня 2009 року зросла на 5,2 млн.грн., або в 1,7 раза і становила 12,5 млн.грн. Найбільша частка боргу підприємств – банкрутів зосереджена на підприємствах торгівлі (31,8%), транспорту і зв'язку (27,5%), промисловості (12,7%) та організації будівництва (12,0%), а серед регіонів області – у місті Львів (42,0%) та Сокальському районі (27,5%).

На підприємствах, які призупинили виробничо-господарську діяльність (економічно неактивні), заборгованість із виплати заробітної плати порівняно з 1 січня 2009 року зросла на 1,2 млн.грн. і на 1 січня 2010р. становила 6,1 млн.грн.

Колективні договори

Колективно-договірне регулювання трудових відносин на рівні підприємства є основою для забезпечення права працівників на безпеку праці.

У 2009 році зафіксовано збільшення кількості договорів та частки працівників, охоплених ними. Наприкінці 2009 року в області діяло 5,1 тис. договорів частка працівників, задіяних колективним договором становила 81,9% працюючих на цих підприємствах.

Існує значна диференціація рівня охоплення працівників колективно - трудовими договорами за видами економічної діяльності, за розмірами підприємств та організацій. У таких видах діяльності, як будівництво, промисловість, транспорт і зв'язок, сільське господарство, мисливство та лісове господарство рівень охоплення колективним договором складає від 66,1% до 99,1%.

Наприкінці 2009 року 4,4% працівників охоплених колективними договорами, працювали на підприємствах де розмір мінімальної місячної тарифної ставки, передбаченої колективним договором, менший за встановлений законодавством, 77,7% - відповідний, 17,9% - вищий.

РОЗДІЛ I

ХАРАКТЕРИСТИКА ЕКОНОМІЧНО АКТИВНОГО НАСЕЛЕННЯ

1.1. Склад населення за місцем проживання та статтю

	Наявне населення						
	2002	2005	2006	2007	2008	2009	2010
Усе населення, тис.осіб	2626,5	2588,0	2577,1	2568,4	2559,8	2552,9	2549,6
міське	1558,7	1549,8	1549,5	1548,8	1548,0	1547,2	1548,0
сільське	1067,8	1038,2	1027,6	1019,6	1011,8	1005,7	1001,6
у % до всього населення							
міське	59,3	59,9	60,1	60,3	60,5	60,6	60,7
сільське	40,7	40,1	39,9	39,7	39,5	39,4	39,3
Із загальної кількості населення							
чоловіки	1245,1	1225,5	1219,8	1214,8	1210,0	1206,4	1205,3
жінки	1381,4	1362,5	1357,3	1353,6	1349,8	1346,5	1344,3
у % до всього населення							
чоловіки	47,4	47,4	47,3	47,3	47,3	47,3	47,3
жінки	52,6	52,6	52,7	52,7	52,7	52,7	52,7

Продовження табл. 1.1.

	Постійне населення						
	2002	2005	2006	2007	2008	2009	2010
Усе населення, тис.осіб	2606,0	2569,7	2558,8	2550,0	2541,4	2534,6	2531,2
міське	1534,0	1526,9	1526,5	1525,8	1525,0	1524,3	1525,0
сільське	1072,0	1042,8	1032,3	1024,2	1016,4	1010,3	1006,2
у % до всього населення							
міське	58,9	59,4	59,7	59,8	60,0	60,1	60,2
сільське	41,1	40,6	40,3	40,2	40,0	39,9	39,8
Із загальної кількості населення							
чоловіки	1235,0	1216,5	1210,8	1205,8	1201,1	1197,4	1196,2
жінки	1371,0	1353,2	1348,0	1344,2	1340,3	1337,2	1335,0
у % до всього населення							
чоловіки	47,4	47,3	47,3	47,3	47,3	47,2	47,3
жінки	52,6	52,7	52,7	52,7	52,7	52,8	52,7

Примітка. Дані про населення у 2002р. наведено за переписом - на 5 грудня 2001р., в інші роки - на 1 січня.

1.2. Розподіл постійного населення за основними віковими групами на 1 січня 2010 року

	З нього у віці				Усього	З нього у віці			
	Усього	молодшому за працездатний	працездатному	старшому за працездатний		Усього	молодшому за працездатний	працездатному	старшому за працездатний
		тис.осіб					у % до загальної кількості населення		
Усього по області	2531,2	428,1	1539,9	563,2	100,0	16,9	60,8	22,3	
м.Львів	753,8	110,5	477,1	166,2	100,0	14,7	63,3	22,0	
м.Борислав	37,6	6,7	22,4	8,5	100,0	17,8	59,6	22,6	
м.Дрогобич	97,0	14,9	61,6	20,5	100,0	15,4	63,5	21,1	
м.Моршин	4,6	0,8	2,8	1,0	100,0	17,4	60,9	21,7	
м.Новий Розділ	28,7	5,2	18,7	4,8	100,0	18,1	65,2	16,7	
м.Самбір	34,7	5,8	21,5	7,4	100,0	16,7	62,0	21,3	
м.Стрий	60,0	9,5	38,4	12,1	100,0	15,8	64,0	20,2	
м.Трускавець	21,3	3,1	13,4	4,8	100,0	14,6	62,9	22,5	
м.Червоноград	82,7	13,1	51,6	18,0	100,0	15,8	62,4	21,8	
Бродівський	61,3	11,4	35,4	14,5	100,0	18,6	57,7	23,7	
Буський	46,7	8,5	26,9	11,3	100,0	18,2	57,6	24,2	
Городоцький	69,5	12,2	41,4	15,9	100,0	17,5	59,6	22,9	
Дрогобицький	74,4	13,3	44,0	17,1	100,0	17,9	59,1	23,0	
Жидачівський	72,8	12,1	40,5	20,2	100,0	16,6	55,6	27,8	
Жовківський	109,7	20,4	67,0	22,3	100,0	18,6	61,1	20,3	
Золочівський	70,6	12,2	41,7	16,7	100,0	17,3	59,1	23,6	
Кам'янка-Бузький	57,7	10,6	34,4	12,7	100,0	18,4	59,6	22,0	
Миколаївський	63,4	11,4	37,6	14,4	100,0	18,0	59,3	22,7	
Мостиський	57,6	11,0	33,8	12,8	100,0	19,1	58,7	22,2	
Перемишлянський	41,0	7,1	21,8	12,1	100,0	17,3	53,2	29,5	
Пустомитівський	112,0	19,0	68,6	24,4	100,0	17,0	61,2	21,8	
Радехівський	49,0	9,1	28,4	11,5	100,0	18,6	58,0	23,4	
Самбірський	70,0	13,1	41,6	15,3	100,0	18,7	59,4	21,9	
Сколівський	47,3	9,6	27,0	10,7	100,0	20,3	57,1	22,6	
Сокальський	94,0	17,1	55,7	21,2	100,0	18,2	59,3	22,5	
Старосамбірський	78,5	13,7	45,8	19,0	100,0	17,5	58,3	24,2	
Стрийський	62,1	11,0	36,9	14,2	100,0	17,7	59,4	22,9	
Турківський	50,6	11,4	27,9	11,3	100,0	22,5	55,1	22,4	
Яворівський	122,6	24,3	76,0	22,3	100,0	19,8	62,0	18,2	

Продовження табл. 1.2.

	Усього	З нього у віці			Усього	З нього у віці		
		молод-шому за праце-здатний	праце-здатному	старшо-му за праце-здатний		молод-шому за праце-здатний	праце-здатному	старшо-му за праце-здатний
		тис.осіб				у % до загальної кількості населення		
У міських поселеннях								
Усього по області	1525,0	243,1	960,4	321,5	100,0	15,9	63,0	21,1
м.Львів	753,8	110,5	477,1	166,2	100,0	14,7	63,3	22,0
м.Борислав	37,6	6,7	22,4	8,5	100,0	17,8	59,6	22,6
м.Дрогобич	97,0	14,9	61,6	20,5	100,0	15,4	63,5	21,1
м.Моршин	4,6	0,8	2,8	1,0	100,0	17,4	60,9	21,7
м.Новий Розділ	28,7	5,2	18,7	4,8	100,0	18,1	65,2	16,7
м.Самбір	34,7	5,8	21,5	7,4	100,0	16,7	62,0	21,3
м.Стрий	60,0	9,5	38,4	12,1	100,0	15,8	64,0	20,2
м.Трускавець	21,3	3,1	13,4	4,8	100,0	14,6	62,9	22,5
м.Червоноград	82,7	13,1	51,6	18,0	100,0	15,8	62,4	21,8
Бродівський	26,0	4,8	16,3	4,9	100,0	18,5	62,7	18,8
Буський	16,0	2,9	9,7	3,4	100,0	18,1	60,6	21,3
Городоцький	24,0	4,3	15,1	4,6	100,0	17,9	62,9	19,2
Дрогобицький	6,2	1,2	3,6	1,4	100,0	19,3	58,1	22,6
Жидачівський	29,6	4,9	17,7	7,0	100,0	16,6	59,8	23,6
Жовківський	38,5	6,3	25,7	6,5	100,0	16,4	66,7	16,9
Золочівський	28,4	4,8	17,8	5,8	100,0	16,9	62,7	20,4
Кам'янка-Бузький	22,8	4,3	14,2	4,3	100,0	18,9	62,3	18,8
Миколаївський	17,5	2,8	10,5	4,2	100,0	16,0	60,0	24,0
Мостиський	15,3	3,1	9,4	2,8	100,0	20,3	61,4	18,3
Перемишлянський	10,6	2,1	6,4	2,1	100,0	19,8	60,4	19,8
Пустомитівський	14,7	2,7	9,1	2,9	100,0	18,4	61,9	19,7
Радехівський	12,7	2,4	7,8	2,5	100,0	18,9	61,4	19,7
Самбірський	11,2	2,1	7,5	1,6	100,0	18,7	67,0	14,3
Сколівський	12,6	2,4	7,6	2,6	100,0	19,1	60,3	20,6
Сокальський	34,2	6,1	21,3	6,8	100,0	17,8	62,3	19,9
Старосамбірський	17,8	3,0	11,0	3,8	100,0	16,9	61,8	21,3
Стрийський	2,3	0,3	1,2	0,8	100,0	13,0	52,2	34,8
Турківський	8,3	1,7	4,8	1,8	100,0	20,5	57,8	21,7
Яворівський	55,9	11,3	36,2	8,4	100,0	20,2	64,8	15,0

Продовження табл. 1.2.

	Усього	З нього у віці			Усього	З нього у віці		
		молод-шому за праце-здатний	праце-здатному	старшо-му за праце-здатний		молод-шому за праце-здатний	праце-здатному	старшо-му за праце-здатний
		тис.осіб				у % до загальної кількості населення		

У сільській місцевості

Усього по області	1006,2	185,0	579,5	241,7	100,0	18,4	57,6	24,0
Бродівський	35,3	6,6	19,1	9,6	100,0	18,7	54,1	27,2
Буський	30,7	5,6	17,2	7,9	100,0	18,3	56,0	25,7
Городоцький	45,5	7,9	26,3	11,3	100,0	17,4	57,8	24,8
Дрогобицький	68,2	12,1	40,4	15,7	100,0	17,8	59,2	23,0
Жидачівський	43,2	7,2	22,8	13,2	100,0	16,7	52,8	30,5
Жовківський	71,2	14,1	41,3	15,8	100,0	19,8	58,0	22,2
Золочівський	42,2	7,4	23,9	10,9	100,0	17,5	56,7	25,8
Кам'янка-Бузький	34,9	6,3	20,2	8,4	100,0	18,1	57,9	24,0
Миколаївський	45,9	8,6	27,1	10,2	100,0	18,7	59,1	22,2
Мостиський	42,3	7,9	24,4	10,0	100,0	18,7	57,7	23,6
Перемишлянський	30,4	5,0	15,4	10,0	100,0	16,4	50,7	32,9
Пустомитівський	97,3	16,3	59,5	21,5	100,0	16,7	61,2	22,1
Радехівський	36,3	6,7	20,6	9,0	100,0	18,5	56,7	24,8
Самбірський	58,8	11,0	34,1	13,7	100,0	18,7	58,0	23,3
Сколівський	34,7	7,2	19,4	8,1	100,0	20,8	55,9	23,3
Сокальський	59,8	11,0	34,4	14,4	100,0	18,4	57,5	24,1
Старосамбірський	60,7	10,7	34,8	15,2	100,0	17,6	57,3	25,1
Стрийський	59,8	10,7	35,7	13,4	100,0	17,9	59,7	22,4
Турківський	42,3	9,7	23,1	9,5	100,0	22,9	54,6	22,5
Яворівський	66,7	13,0	39,8	13,9	100,0	19,5	59,7	20,8

1.3. Населення за економічною активністю

	2000	2002	2003	2004	2005	2006	2007	2008	2009
	тис.осіб								
Економічно активне населення у віці 15-70 років	1249,5	1192,4	1192,4	1174,5	1167,0	1166,9	1167,7	1182,2	1185,5
працездатного віку	1146,5	1093,9	1094,9	1087,1	1062,5	1066,7	1067,1	1087,2	1090,5
старше працездатного віку	103,0	98,5	97,5	87,4	104,5	100,2	100,6	95,0	95,0
Зайняті	1082,7	1042,3	1069,4	1057,0	1064,6	1070,1	1077,3	1092,5	1085,0
працездатного віку	980,0	944,1	972,6	970,3	960,3	970,0	976,7	997,5	990,0
старше працездатного віку	102,7	98,2	96,8	86,7	104,3	100,1	100,6	95,0	95,0
Безробітні	166,8	150,1	123,0	117,5	102,4	96,8	90,4	89,7	100,5
працездатного віку	166,5	149,8	122,3	116,9	102,2	96,7	90,4	89,7	100,5
старше працездатного віку	0,3	0,3	0,7	0,6	0,2	0,1	-	-	-
Економічно неактивне населення у віці 15-70 років	667,1	716,2	716,2	732,8	740,1	739,7	737,4	719,1	710,6
працездатного віку	401,3	461,4	467,5	483,1	511,1	510,9	512,3	490,9	485,4
старше працездатного віку	265,8	254,8	248,7	249,7	229,0	228,8	225,1	228,2	225,2

1.4. Населення за економічною активністю та статтю у 2009 році

	Усього	у тому числі			
		за статтю		за місцем проживання	
		жінки	чоловіки	міське	сільське
		тис.осіб			
Економічно активне населення у віці 15-70 років	1185,5	575,1	610,4	708,2	477,3
працездатного віку	1090,5	509,5	581,0	677,1	413,4
старше працездатного віку	95,0	65,6	29,4	31,1	63,9
Зайняті	1085,0	533,8	551,2	627,1	457,9
працездатного віку	990,0	468,2	521,8	596,0	394,0
старше працездатного віку	95,0	65,6	29,4	31,1	63,9
Безробітні	100,5	41,3	59,2	81,1	19,4
працездатного віку	100,5	41,3	59,2	81,1	19,4
старше працездатного віку	-	-	-	-	-
Економічно неактивне населення у віці 15-70 років	710,6	403,2	307,4	472,0	238,6
працездатного віку	485,4	247,2	238,2	305,5	179,9
старше працездатного віку	225,2	156,0	69,2	166,5	58,7

1.5. Динаміка структури зайнятого населення за видами економічної діяльності (у % до всього зайнятого населення у віці 15-70 років)

2 0 0 0

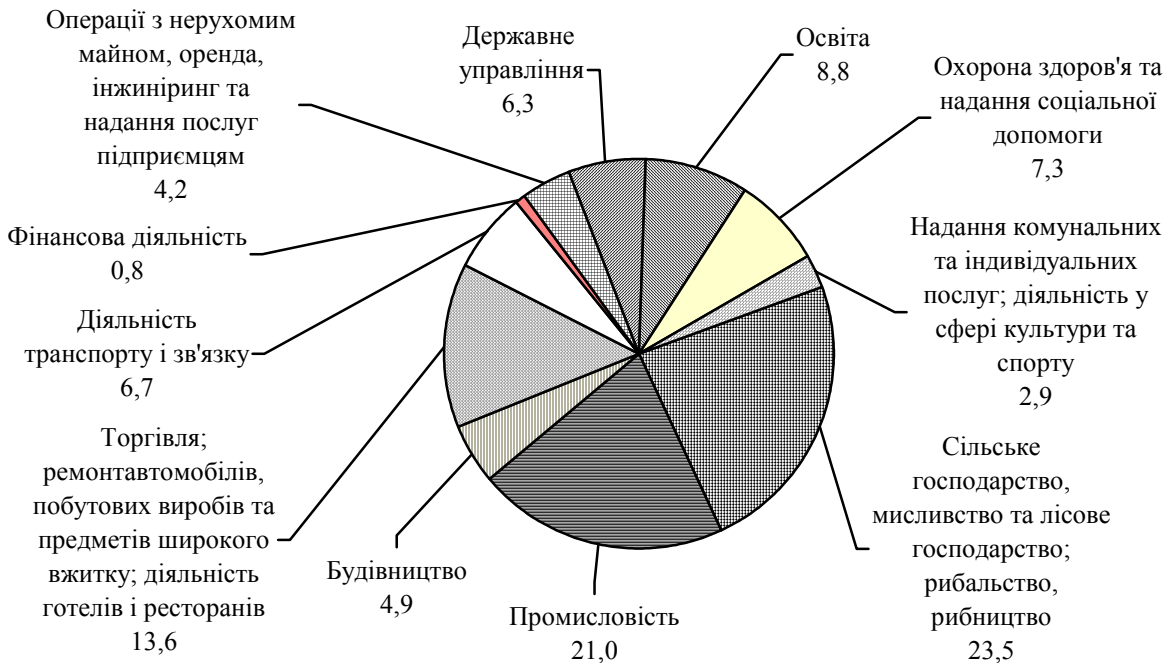

2 0 0 9

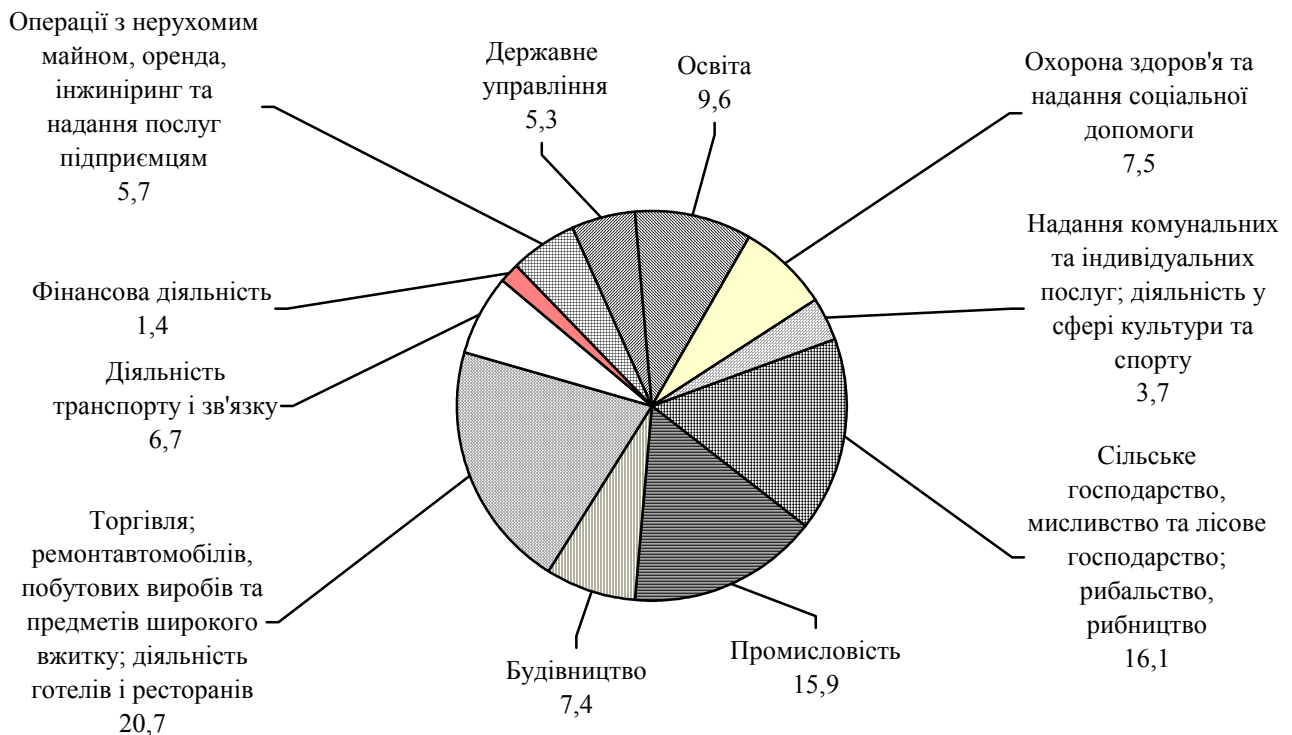

1.6. Кількість зайнятого населення у віці 15-70 років за видами економічної діяльності

	2000		2002		2003	
	усього	у тому числі наймані працівники	усього	у тому числі наймані працівники	усього	у тому числі наймані працівники
		тис. осіб				
Усього зайнято	1082,7	817,9	1042,3	753,8	1069,4	737,2
Сільське господарство, мисливство та лісове господарство; рибальство, рибицтво	253,8	92,3	216,1	58,0	227,9	48,6
Промисловість	227,6	222,3	198,8	192,5	190,7	182,3
Будівництво	53,4	41,5	53,2	36,6	57,3	37,8
Торгівля; ремонт автомобілів, побутових виробів та предметів особистого вжитку; діяльність готелів та ресторанів	147,7	75,4	171,1	78,6	178,9	76,7
Діяльність транспорту та зв'язку	72,6	65,7	70,7	61,5	71,5	60,7
Фінансова діяльність	8,4	8,4	9,4	9,2	10,2	9,9
Операції з нерухомим майном, оренда, інжиніринг та надання послуг підприємцям	45,4	41,7	46,2	44,5	50,0	48,6
Державне управління	67,9	67,9	69,1	69,1	68,1	68,1
Освіта	95,6	95,6	96,4	96,4	98,6	98,6
Охорона здоров'я та надання соціальної допомоги	79,0	78,7	77,8	77,3	78,8	78,1
Надання комунальних та індивідуальних послуг; діяльність у сфері культури та спорту	31,3	28,4	33,5	30,1	37,4	27,8

Продовження табл. 1.6.

	2004		2005		2006	
	усього	у тому числі наймані працівники	усього	у тому числі наймані працівники	усього	у тому числі наймані працівники
		тис.осіб				
Усього зайнято	1057,0	724,9	1064,6	723,1	1070,1	744,6
Сільське господарство, мисливство та лісове господарство; рибальство, рибицтво	216,3	42,2	212,9	37,1	188,8	36,7
Промисловість	182,7	176,5	181,8	174,8	180,9	171,7
Будівництво	62,4	38,3	63,6	39,3	64,8	42,9
Торгівля; ремонт автомобілів, побутових виробів та предметів особистого вжитку; діяльність готелів та ресторанів	185,0	77,4	190,6	79,6	202,8	86,3
Діяльність транспорту та зв'язку	68,1	61,0	69,5	61,1	73,0	63,3
Фінансова діяльність	11,6	11,4	12,2	11,9	13,8	13,4
Операції з нерухомим майном, оренда, інжиніринг та надання послуг підприємцям	50,0	47,3	52,6	49,3	60,0	56,1
Державне управління	62,8	62,8	56,3	56,3	56,4	56,4
Освіта	98,9	98,7	100,4	100,1	101,5	101,2
Охорона здоров'я та надання соціальної допомоги	81,7	81,0	83,2	82,4	84,5	83,5
Надання комунальних та індивідуальних послуг; діяльність у сфері культури та спорту	37,5	28,3	41,5	31,2	43,6	33,1

Продовження табл. 1.6.

	2007		2008		2009	
	усього	у тому числі наймані працівники	усього	у тому числі наймані працівники	усього	у тому числі наймані працівники
		тис.осіб				
Усього зайнято	1077,3	735,0	1092,5	732,1	1085,0	673,2
Сільське господарство, мисливство та лісове господарство; рибальство, рибицтво	188,2	31,1	177,3	26,4	175,2	22,5
Промисловість	176,1	163,9	175,1	159,8	172,6	145,2
Будівництво	65,0	41,5	66,8	43,0	80,6	34,6
Торгівля; ремонт автомобілів, побутових виробів та предметів особистого вжитку; діяльність готелів та ресторанів	208,7	87,7	227,6	90,9	225,1	79,3
Діяльність транспорту та зв'язку	75,8	65,4	78,4	67,0	72,8	61,7
Фінансова діяльність	16,1	15,6	18,4	17,7	14,9	14,1
Операції з нерухомим майном, оренда, інжиніринг та надання послуг підприємцям	63,6	58,3	63,6	54,6	61,7	48,7
Державне управління	56,6	56,6	56,0	56,0	57,1	57,1
Освіта	103,8	103,5	104,9	104,5	104,1	104,0
Охорона здоров'я та надання соціальної допомоги	84,3	83,1	83,6	83,1	81,4	80,3
Надання комунальних та індивідуальних послуг; діяльність у сфері культури та спорту	39,1	28,3	40,8	29,1	39,5	25,7

1.7. Кількість найманих працівників у розрізі міст і районів

	Наймани працівники підприємств, установ та організацій							
	2003		2004		2005		2006	
	усього, тис.осіб	у %	усього, тис.осіб	у %	усього, тис.осіб	у %	усього, тис.осіб	у %
Усього по області	737,2	100,0	724,9	100,0	723,1	100,0	744,6	100,0
м.Львів	346,2	47,0	343,9	47,4	349,8	48,4	361,7	48,6
м.Борислав	12,1	1,6	10,8	1,5	10,1	1,4	10,9	1,5
м.Дрогобич	31,7	4,3	30,8	4,2	29,6	4,1	29,1	3,9
м.Моршин	4,6	0,6	5,0	0,7	4,7	0,6	4,5	0,6
м.Новий Розділ	6,9	0,9	6,6	0,9	6,2	0,9	6,8	0,9
м.Самбір	14,0	1,9	13,0	1,8	13,1	1,8	13,3	1,8
м.Стрий	19,4	2,6	19,1	2,6	19,2	2,7	18,8	2,5
м.Трускавець	15,5	2,1	15,7	2,2	16,3	2,2	16,7	2,2
м.Червоноград	22,7	3,1	21,8	3,0	21,4	3,0	22,2	3,0
Бродівський	14,4	2,0	13,6	1,9	13,3	1,8	13,4	1,8
Буський	9,0	1,2	9,6	1,3	8,9	1,2	9,4	1,3
Городоцький	12,1	1,7	11,9	1,6	11,3	1,6	11,3	1,5
Дрогобицький	9,6	1,3	9,2	1,3	9,3	1,3	9,4	1,3
Жидачівський	15,7	2,1	15,1	2,1	14,8	2,0	14,6	2,0
Жовківський	19,6	2,7	20,0	2,8	20,6	2,8	21,0	2,8
Золочівський	14,0	1,9	13,5	1,8	12,8	1,8	13,2	1,8
Кам'янка-Бузький	12,7	1,7	12,4	1,7	12,3	1,7	12,3	1,7
Миколаївський	12,1	1,6	12,2	1,7	11,9	1,6	12,0	1,6
Мостиський	9,2	1,3	9,0	1,2	8,7	1,2	9,5	1,3
Перемишлянський	7,1	1,0	7,1	1,0	6,6	0,9	6,7	0,9
Пустомитівський	16,5	2,2	17,1	2,4	18,3	2,5	20,4	2,7
Радехівський	13,1	1,8	10,2	1,4	9,7	1,3	10,3	1,4
Самбірський	10,1	1,4	10,1	1,4	8,8	1,2	9,0	1,2
Сколівський	7,3	1,0	7,1	1,0	7,1	1,0	7,3	1,0
Сокальський	26,8	3,6	25,0	3,5	24,3	3,4	24,8	3,3
Старосамбірський	11,5	1,6	11,1	1,5	10,5	1,5	11,0	1,5
Стрийський	13,5	1,8	14,1	1,9	14,3	2,0	14,9	2,0
Турківський	6,2	0,8	6,3	0,9	6,2	0,9	6,3	0,8
Яворівський	23,6	3,2	23,6	3,3	23,0	3,2	23,8	3,2

Продовження табл. 1.7.

	Наймані працівники підприємств, установ та організацій					
	2007		2008		2009	
	усього, тис.осіб	у %	усього, тис.осіб	у %	усього, тис.осіб	у %
Усього по області	735,0	100,0	732,1	100,0	673,2	100,0
м.Львів	362,4	49,4	358,6	49,0	331,3	49,2
м.Борислав	10,0	1,4	10,6	1,5	8,9	1,3
м.Дрогобич	29,2	4,0	29,0	4,0	26,0	3,9
м.Моршин	4,6	0,6	5,7	0,8	4,7	0,7
м.Новий Розділ	6,0	0,8	6,6	0,9	5,0	0,7
м.Самбір	13,6	1,9	13,9	1,9	11,8	1,8
м.Стрий	19,4	2,6	20,0	2,7	17,6	2,6
м.Трускавець	15,9	2,2	16,6	2,3	14,6	2,2
м.Червоноград	23,5	3,2	22,7	3,1	20,2	3,0
Бродівський	12,9	1,8	12,4	1,7	11,4	1,7
Буський	9,3	1,3	8,3	1,1	7,7	1,1
Городоцький	10,9	1,5	11,2	1,5	10,4	1,5
Дрогобицький	9,0	1,2	8,9	1,2	8,5	1,3
Жидачівський	14,3	1,9	13,9	1,9	12,8	1,9
Жовківський	20,9	2,8	20,5	2,8	19,4	2,9
Золочівський	12,4	1,7	11,7	1,6	10,6	1,6
Кам'янка-Бузький	11,6	1,6	11,7	1,6	11,4	1,7
Миколаївський	11,3	1,5	11,3	1,5	10,3	1,5
Мостиський	9,0	1,2	8,9	1,2	8,0	1,2
Перемишлянський	6,2	0,8	6,0	0,8	5,8	0,9
Пустомитівський	20,6	2,8	22,6	3,1	21,5	3,2
Радехівський	9,7	1,3	10,1	1,4	10,7	1,6
Самбірський	7,8	1,1	7,5	1,0	7,0	1,0
Сколівський	7,2	1,0	7,2	1,0	6,7	1,0
Сокальський	23,8	3,2	24,0	3,3	21,8	3,2
Старосамбірський	10,1	1,4	10,4	1,4	8,8	1,3
Стрийський	14,3	1,9	14,9	2,0	15,2	2,3
Турківський	6,1	0,8	5,7	0,8	5,4	0,8
Яворівський	23,0	3,1	21,2	2,9	19,7	2,9

1.8. Рівні зайнятості та безробіття населення

	2000	2002	2003	2004	2005	2006	2007	2008	2009
	у %								
Рівень зайнятості населення									
у віці 15-70 років	56,5	54,6	56,0	55,4	55,8	56,1	56,6	57,5	57,2
працездатного віку	63,3	60,7	62,3	61,8	61,0	61,5	61,8	63,2	62,8
старше працездатного віку	27,8	27,8	28,0	25,7	31,3	30,4	30,9	29,4	29,7
Рівень безробіття за методологією МОП у віці									
15-70 років	13,3	12,6	10,3	10,0	8,8	8,3	7,7	7,6	8,5
працездатного віку	14,5	13,7	11,2	10,7	9,6	9,1	8,5	8,3	9,2
старше працездатного віку	0,3	0,3	0,7	0,7	0,2	0,1	-	-	-

1.9. Рівні зайнятості за віковими групами та статтю у 2009 році

	Усього	у тому числі за віковими групами						
		15-24	25-29	30-34	35-39	40-49	50-59	60-70
	у %							
Усе зайняте населення								
у віці 15 - 70 років	57,2	27,3	72,1	75,9	78,3	78,2	61,4	26,7
жінки	54,6	27,4	65,9	71,4	79,4	79,2	54,9	24,5
чоловіки	60,1	27,2	77,7	80,4	77,2	77,1	69,0	29,8
міське населення	53,1	21,4	70,0	75,6	78,8	77,1	57,5	11,0
сільське населення	64,0	36,8	75,9	76,5	77,5	79,9	68,3	50,3

1.10. Рівні безробіття за методологією МОП за віковими групами та статтю у 2009 році

	Усього	у тому числі за віковими групами					
		15-24	25-29	30-34	35-39	40-49	50-59
	у %						
Усе безробітне населення							
у віці 15 - 70 років	8,5	20,4	11,1	7,0	8,6	6,7	4,8
жінки	7,2	14,1	12,6	7,3	5,4	6,5	3,9
чоловіки	9,7	25,6	10,0	6,7	11,6	7,0	5,7
міське населення	11,5	30,2	15,5	9,5	10,3	8,3	5,2
сільське населення	4,1	8,2	2,5	2,6	5,5	4,1	4,3

1.11. Кількість зареєстрованих безробітних у розрізі міст і районів

	2000	2002	2003	2004	2005	2006	2007	2008	2009	2010
	на 1 січня; осіб									
Усього по області	110080	61423	59993	59149	60532	51616	42006	32849	42145	25838
м.Львів	16366	7479	5434	4794	4834	4155	3039	2277	3626	3060
м.Борислав	3077	2148	2127	2106	2287	1833	1310	945	1020	715
м.Дрогобич	5328	2963	2282	1422	1620	1531	1389	989	1159	1111
м. Моршин	14	57	53	88	69	72	40	82	126	96
м.Новий Розділ	2986	2022	1678	1619	1672	1252	904	689	798	718
м.Самбір	2882	2297	1995	1665	1477	1143	948	832	1000	739
м.Стрий	4142	1605	1593	1440	1385	1421	1233	971	1210	715
м.Трускавець	808	580	468	426	442	421	338	367	434	259
м.Червоноград	3280	2049	1289	1213	1309	1030	538	408	679	462
Бродівський	2463	1763	2263	2288	2556	2434	1997	1926	2931	1561
Буський	2022	1217	1148	1117	1263	1104	905	802	1124	406
Городоцький	4293	1134	1195	1459	1786	1648	1414	1043	1311	813
Дрогобицький	2419	1514	1384	2241	2377	2141	1836	1429	1572	1048
Жидачівський	5115	2419	2305	2284	2487	2113	1810	1515	1827	1152
Жовківський	3034	1732	2403	2236	1963	1792	1534	932	1302	851
Золочівський	4749	2713	3370	3982	3452	2608	2155	1956	2431	1719
Кам'янка-Бузький	2193	1426	1181	1105	1475	1465	1068	627	613	308
Миколаївський	5528	3915	3557	2947	2777	2296	1918	1568	1943	1530
Мостиський	1815	1224	1039	1070	1260	1096	1043	927	1294	887
Перемишлянський	2572	1552	1473	1358	1501	1160	1244	1029	1435	691
Пустомитівський	4777	1935	1763	1804	1611	1588	881	700	1130	592
Радехівський	2353	1567	1441	1881	2589	1946	1648	1285	1346	532
Самбірський	4779	3355	4120	4165	3343	2736	2298	1732	1807	1115
Сколівський	2337	1565	1677	1426	1373	1329	984	793	922	383
Сокальський	3390	1934	1781	1529	1425	1174	876	647	993	616
Старосамбірський	3479	2656	3309	3890	4230	3150	2705	2072	2438	1194
Стрийський	3027	1211	1640	1598	1832	1411	1246	1022	1198	599
Турківський	2414	1951	2225	1926	1738	1514	1425	1084	1172	706
Яворівський	8438	3440	3800	4070	4399	4053	3280	2200	3304	1260

Примітка. У цій та таблиці 1.13. дані змінено, у зв'язку з перерахунком за територією районів та міст обласного значення.

1.12. Динаміка рівнів безробіття

(у %)

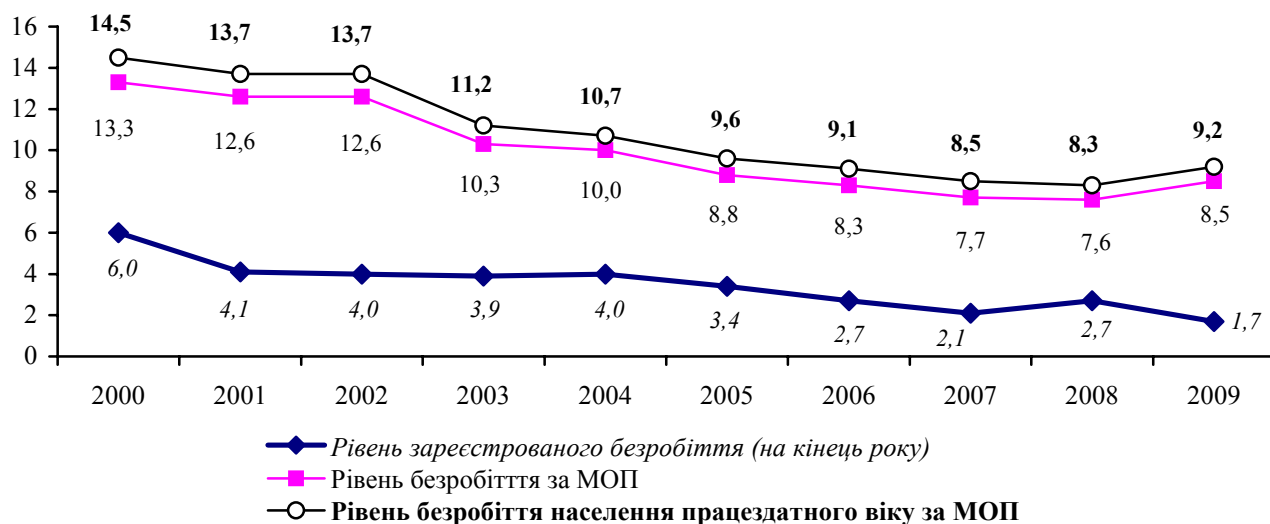

1.13. Рівні зареєстрованого безробіття населення у розрізі міст і районів

	2002	2003	2004	2005	2006	2007	2008	2009	2010
	на 1 січня, %								
Усього по області	4,1	4,0	3,9	4,0	3,4	2,7	2,1	2,7	1,7
м.Львів	1,6	1,1	1,0	1,0	0,9	0,6	0,5	0,8	0,6
м.Борислав	9,0	8,9	8,8	9,6	7,7	5,6	4,1	4,4	3,2
м.Дрогобич	...	3,7	2,2	2,5	2,5	2,2	1,6	1,9	1,8
м.Моршин	...	1,5	2,8	2,2	2,4	1,3	2,8	4,4	3,3
м.Новий Розділ	...	9,3	8,7	9,0	6,9	4,9	3,7	4,3	3,9
м.Самбір	...	9,2	7,5	6,7	5,3	4,4	3,9	4,7	3,5
м.Стрий	...	4,1	3,6	3,5	3,6	3,2	2,5	3,1	1,9
м.Трускавець	4,1	3,3	3,0	3,1	3,0	2,4	2,7	3,2	1,9
м.Червоноград	4,1	2,6	2,4	2,6	2,0	1,1	0,8	1,3	0,9
Бродівський	5,1	6,6	6,6	7,4	7,0	5,7	5,5	8,3	4,4
Буський	4,5	4,3	4,1	4,7	4,1	3,3	3,0	4,2	1,5
Городоцький	2,8	2,9	3,5	4,3	4,0	3,4	2,5	3,2	2,0
Дрогобицький	...	3,3	5,1	5,4	5,0	4,2	3,3	3,6	2,4
Жидачівський	5,9	5,6	5,5	6,0	5,2	4,5	3,7	4,5	2,8
Жовківський	2,8	3,9	3,6	3,2	2,9	2,4	1,4	2,0	1,3
Золочівський	6,7	8,3	9,7	8,4	6,3	5,2	4,7	5,9	4,1
Кам'янка-Бузький	4,2	3,5	3,2	4,3	4,3	3,1	1,8	1,8	0,9
Миколаївський	...	9,6	7,7	7,2	6,1	5,1	4,2	5,2	4,1
Мостиський	3,7	3,1	3,2	3,8	3,3	3,1	2,8	3,8	2,6
Перемишлянський	6,6	6,3	5,8	6,5	5,0	5,5	4,6	6,5	3,1
Пустомитівський	2,9	2,6	2,7	2,4	2,3	1,3	1,0	1,6	0,9
Радехівський	5,5	5,1	6,6	9,1	6,8	5,7	4,4	4,7	1,9
Самбірський	...	10,3	10,0	8,0	6,7	5,6	4,2	4,3	2,7
Сколівський	5,9	6,3	5,4	5,2	5,0	3,7	3,0	3,5	1,4
Сокальський	3,6	3,3	2,8	2,6	2,1	1,6	1,2	1,8	1,1
Старосамбірський	6,1	7,6	8,9	9,6	7,1	6,1	4,6	5,4	2,6
Стрийський	...	4,7	4,4	5,0	3,9	3,4	2,8	3,3	1,6
Турківський	6,9	7,8	6,8	6,1	5,3	5,1	3,9	4,2	2,5
Яворівський	4,7	5,2	5,5	6,0	5,5	4,4	2,9	4,4	1,7

1.14. Рівні зареєстрованого безробіття населення на 1 січня 2010 року у розрізі міст і районів

(у % до середньорічної кількості населення у працездатному віці)

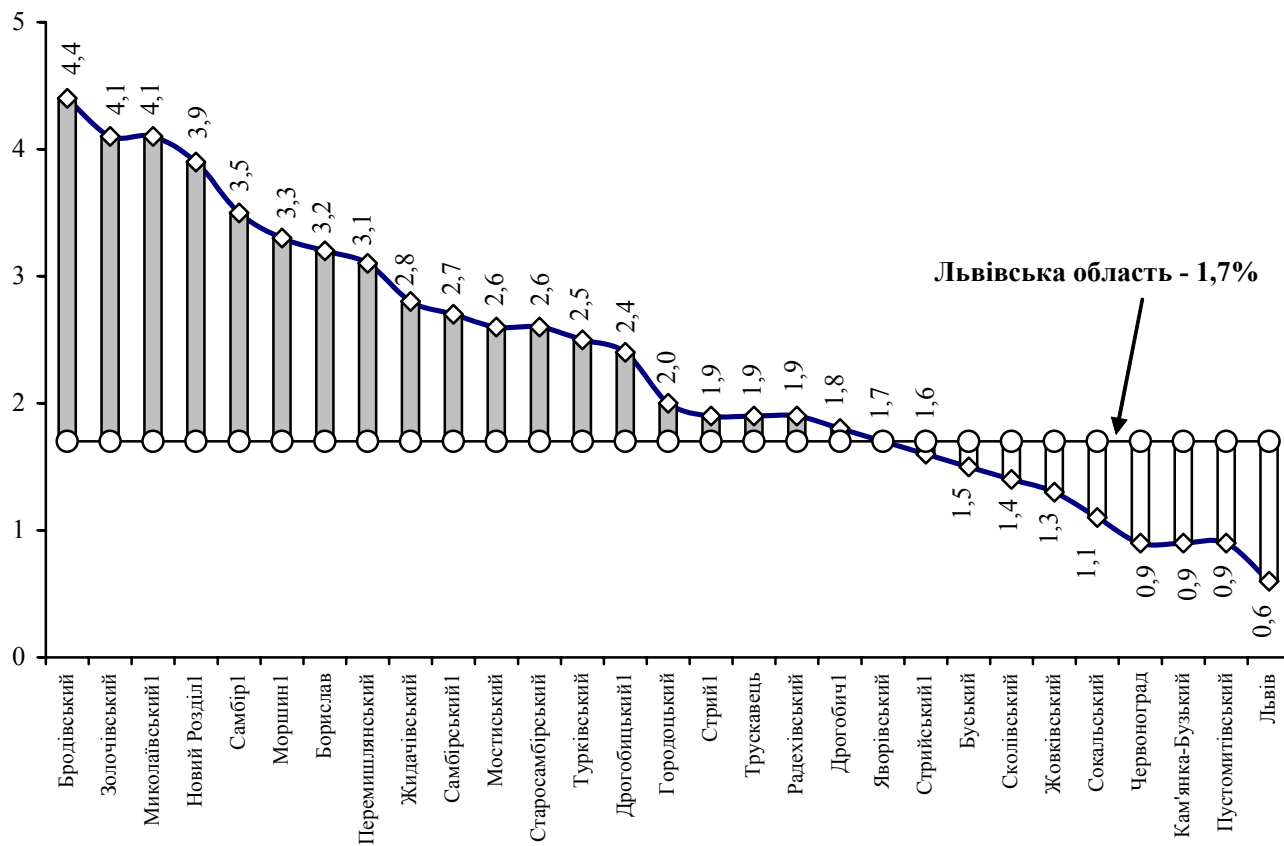

1.15. Розподіл зареєстрованих безробітних за тривалістю безробіття на 1 січня (у % до підсумку)

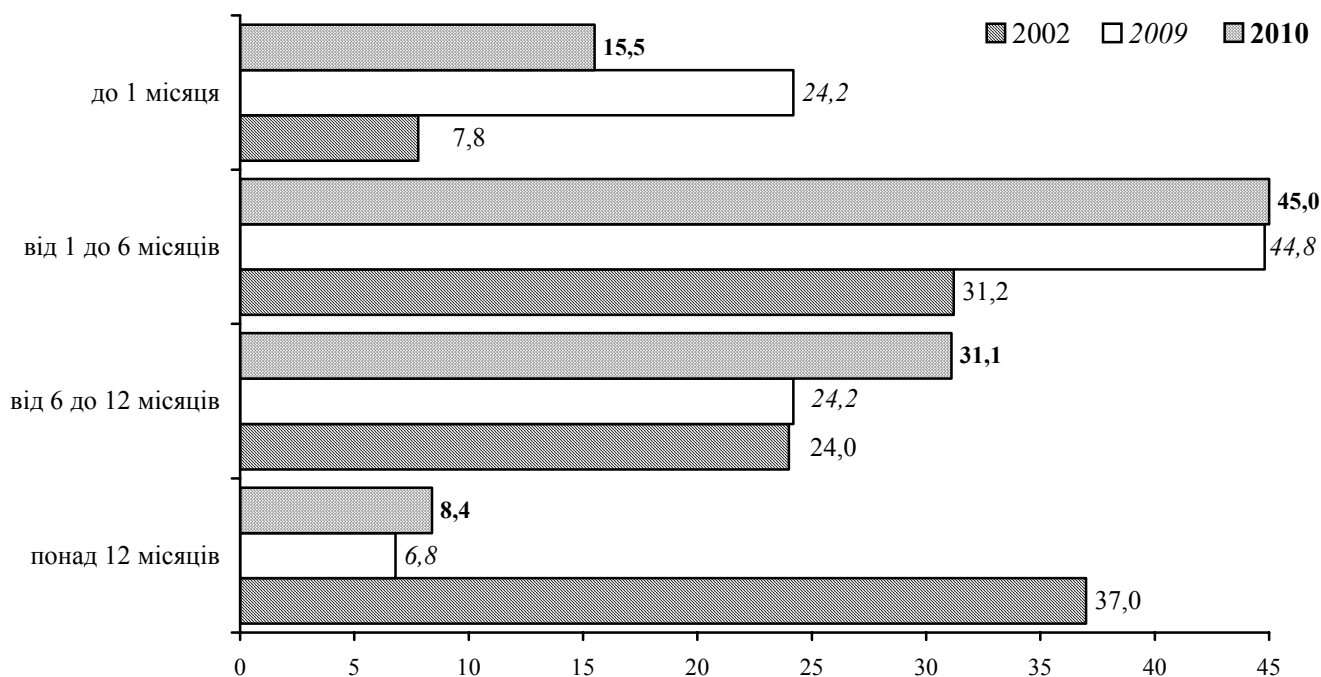

1.16. Середня тривалість зареєстрованого безробіття на 1 січня

	2002		2003		2004		2005		2006	
	осіб	у %	осіб	у %	осіб	у %	осіб	у %	осіб	у %
Кількість осіб, які мали статус безробітного	61423	100,0	59993	100,0	59149	100,0	60532	100,0	51616	100,0
у тому числі:										
до 1 місяця	4803	7,8	5212	8,7	5784	9,8	6690	11,0	7151	13,9
від 1 до 2 місяців	4547	7,4	4624	7,7	5125	8,7	5730	9,5	6173	11,9
від 2 до 3 місяців	4113	6,7	4019	6,7	4353	7,3	4558	7,5	4542	8,8
від 3 до 6 місяців	10525	17,1	11492	19,1	10471	17,7	11368	18,8	10670	20,7
від 6 до 9 місяців	7597	12,4	9839	16,4	9286	15,7	9397	15,5	8148	15,8
від 9 до 12 місяців	7107	11,6	10302	17,2	10038	17,0	10669	17,6	8451	16,4
від 12 до 18 місяців	10260	16,7	9577	16,0	9565	16,2	9019	14,9	5306	10,3
від 18 до 24 місяців	5824	9,5	3519	5,8	4052	6,8	2838	4,7	1024	2,0
від 24 до 36 місяців	4399	7,2	1127	1,9	390	0,7	232	0,4	126	0,2
понад 36 місяців	2248	3,6	282	0,5	85	0,1	31	0,1	25	0,0
Середня тривалість безробіття, місяців	11,4	x	8,6	x	8,2	x	7,6	x	6,4	x

Продовження табл. 1.16.

	2007		2008		2009		2010	
	осіб	у %	осіб	у %	осіб	у %	осіб	у %
Кількість осіб, які мали статус безробітного	42006	100,0	32849	100,0	42145	100,0	25838	100,0
у тому числі:								
до 1 місяця	5783	13,8	4929	15,0	10205	24,2	4,0	15,5
від 1 до 2 місяців	5131	12,2	4107	12,5	6096	14,5	2,7	10,4
від 2 до 3 місяців	3741	8,9	3265	9,9	4873	11,6	2,6	10,2
від 3 до 6 місяців	8664	20,6	6841	20,8	7902	18,7	6,3	24,4
від 6 до 9 місяців	7181	17,1	4990	15,2	5075	12,0	4,4	17,3
від 9 до 12 місяців	7678	18,3	5277	16,1	5124	12,2	3,6	13,8
від 12 до 18 місяців	3450	8,2	3035	9,2	2578	6,1	2,0	7,8
від 18 до 24 місяців	340	0,8	369	1,2	255	0,6	0,2	0,6
від 24 до 36 місяців	28	0,1	21	0,1	25	0,1	-	-
понад 36 місяців	10	0,0	15	0,0	12	0,0	0,0	0,0
Середня тривалість безробіття, місяців	6,0	x	5,9	x	4,7	x	5,6	x

1.17. Тривалість зареєстрованого безробіття у розрізі міст і районів на 1 січня 2010 року

	Мали статус безробітного, осіб	у тому числі за тривалістю безробіття						Середня тривалість безробіття, місяців ¹
		до 1 місяця	від 1 до 3 місяців	від 3 до 6 місяців	від 6 до 9 місяців	від 9 до 12 місяців	1 рік і більше	
Усього по області	25838	4004	5317	6310	4456	3576	2175	6
м.Львів	3060	312	652	807	602	473	214	6
м.Борислав	715	155	187	191	90	57	35	4
м.Дрогобич	1111	127	160	311	216	165	132	6
м.Моршин	96	12	11	19	24	22	8	7
м.Новий Розділ	718	156	159	150	103	98	52	5
м.Самбір	739	104	139	231	138	111	16	5
м.Стрий	715	139	174	228	117	52	5	4
м.Трускавець	259	42	57	68	39	32	21	5
м.Червоноград	462	64	122	138	72	57	9	5
Бродівський	1561	315	314	269	277	244	142	6
Буський	406	75	95	107	52	41	36	5
Городоцький	813	86	152	209	159	107	100	6
Дрогобицький	1048	152	208	298	171	119	100	6
Жидачівський	1152	175	160	247	144	220	206	7
Жовківський	851	137	214	171	125	116	88	6
Золочівський	1719	207	321	333	297	436	125	6
Кам'янка-Бузький	308	66	65	79	57	28	13	5
Миколаївський	1530	264	293	348	265	163	197	6
Мостиський	887	86	173	222	154	109	143	7
Перемишлянський	691	109	145	127	143	113	54	6
Пустомитівський	592	60	124	162	132	83	31	6
Радехівський	532	102	101	109	84	69	67	6
Самбірський	1115	194	297	332	146	103	43	4
Сколівський	383	61	85	108	68	51	10	5
Сокальський	616	120	149	142	89	89	27	5
Старосамбірський	1194	189	216	273	239	160	117	6
Стрийський	599	169	126	164	88	33	19	4
Турківський	706	100	146	165	129	89	77	6
Яворівський	1260	226	272	302	236	136	88	5

¹ Середня тривалість безробіття розрахована по більш детальнішому інтервальному ряду.

РОЗДІЛ II

ПОПИТ ТА

ПРАЦЕВЛАШТУВАННЯ

РОБОЧОЇ СИЛИ

2.1. Попит та пропозиція робочої сили на зареєстрованому ринку праці

	2001	2002	2003	2004	2005	2006	2007	2008	2009	2010
	на 1 січня; осіб									
Кількість зареєстрованих громадян, незайнятих трудовою діяльністю	91745	61821	60304	59379	60878	52246	42501	33286	43426	26276
з них отримали статус безробітного	90863	61423	59993	59149	60532	51616	42006	32849	42145	25838
у тому числі жінки	55128	38285	36907	35202	35929	22320	25194	19833	24065	14200
Рівень зареєстрованого безробіття, відсотків	6,0	4,1	4,0	3,9	4,0	3,4	2,7	2,1	2,7	1,7
Середня тривалість безробіття, місяців	15,9	11,4	8,6	8,2	7,6	6,4	6,0	5,9	4,7	5,6
Потреба підприємств у працівниках на заміщення вільних місць	1234	2280	3217	4537	4570	4866	4675	4012	2134	1203
у тому числі на										
робочі місця	800	1449	2084	2766	2839	3226	2852	2508	1214	594
посади службовців місця, які не потребують професійної підготовки	389	728	931	1470	1429	1239	1301	1160	739	511
Навантаження на одне вільне робоче місце, вакансію	74	27	19	13	13	11	9	8	20	22
Працевлаштовано незайнятих трудовою діяльністю громадян за рік	24537	31296	34387	35862	40570	43686	48553	51391	51718	35052
з них на										
робочі місця	13112	15758	17813	18424	22262	24076	26656	29335	29121	20278
посади службовців місця, які не потребують професійної підготовки	4980	6477	7736	7835	9718	11033	12450	12071	13257	9416
Із загальної кількості працевлаштованих - жінки	6445	9061	8838	9603	8590	8577	9447	9985	9340	5358
	11051	14850	17256	17179	19642	21921	23884	24940	24881	17816

Примітка. Тут і надалі інформація наведена за адміністративними даними державної служби зайнятості.

2.2. Попит та пропозиція робочої сили на зареєстрованому ринку праці (на 1 січня; тис. осіб)

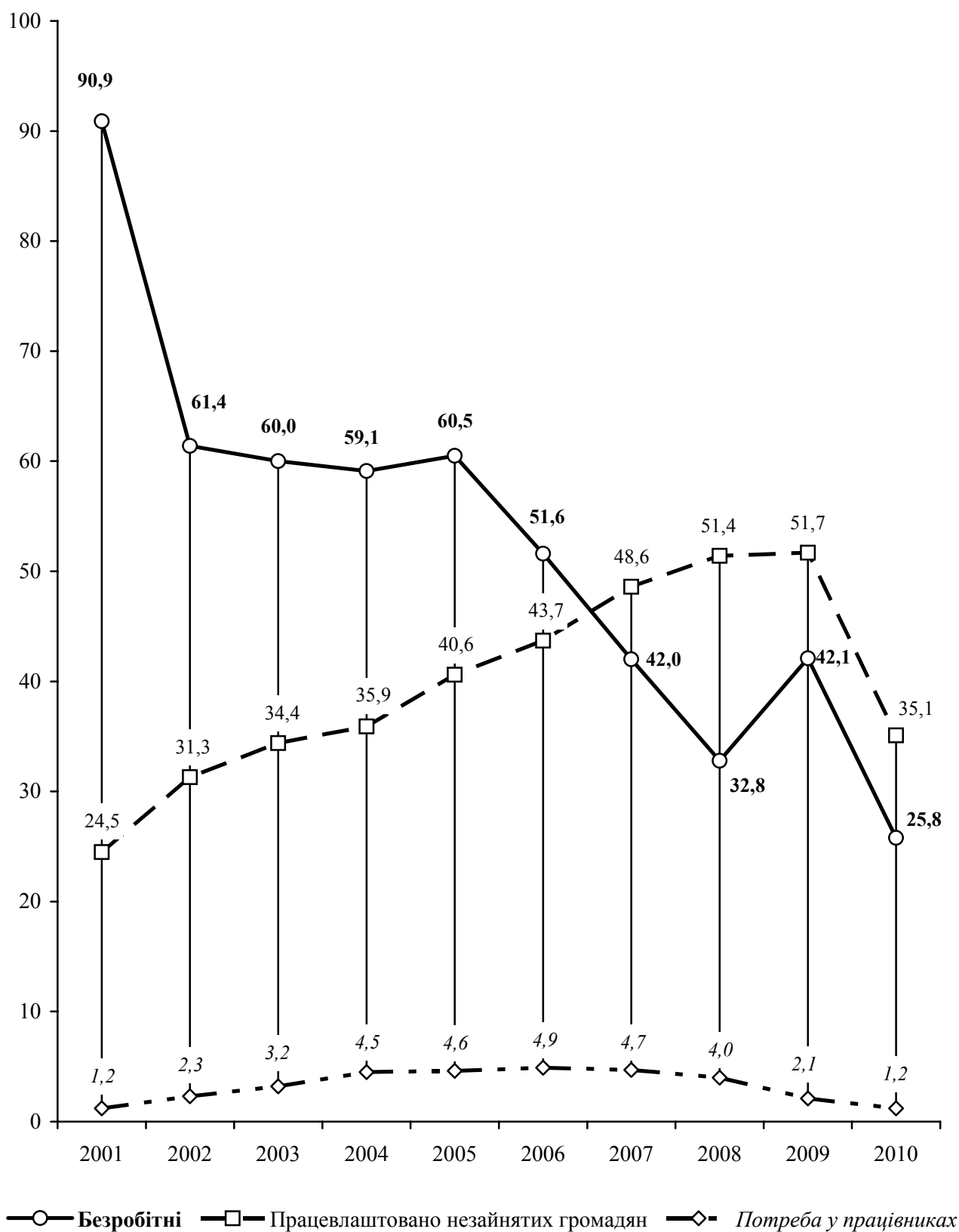

2.3. Вивільнення працівників в економіці у 2009 році

	Передбачалось вивільнити	Фактично вивільнено	з них особи, які займали			Із загальної кількості вивільнених	
			робочі місця	посади службовців	місця, які не потребують професійної підготовки	жінки	молодь у віці до 35 років
Усього	27335	6943	2887	2850	1206	3467	2141
Сільське господарство, мисливство та лісове господарство	579	383	125	86	172	100	113
Рибальство, рибництво	14	7	1	2	4	4	-
Промисловість	11514	2628	1498	740	390	1205	571
добувна	946	217	113	69	35	77	54
переробна	4848	2095	1187	591	317	942	457
виробництво та розподілення електроенергії, газу та води	5720	316	198	80	38	186	60
Будівництво	799	312	174	107	31	66	76
Торгівля; ремонт автомобілів, побутових виробів та предметів особистого вжитку	2172	1021	508	365	148	590	426
Діяльність готелів та ресторанів	73	33	15	13	5	15	2
Діяльність транспорту та зв'язку	1177	453	88	176	189	282	101
Фінансова діяльність	1900	757	29	665	63	495	440
Операції з нерухомим майном, оренда, інжиніринг та надання послуг підприємцям	1190	448	152	246	50	200	141
Державне управління	3209	364	149	162	53	161	81
Освіта	1816	209	34	113	62	141	56
Охорона здоров'я та надання соціальної допомоги	2041	139	59	54	26	121	26
Надання комунальних та індивідуальних послуг; діяльність у сфері культури та спорту	851	189	55	121	13	87	108

2.4. Попит на робочу силу в економіці на 1 січня 2010 року

	Усього	у тому числі на		
		робочі місця	посади службовців	місця, які не потребують професійної підготовки
осіб				
Потреба у працівниках на заміщення вакансій (вільних робочих місць)	1203	594	511	98
Сільське господарство, мисливство та лісове господарство	22	12	4	6
Рибальство, рибництво	2	2	-	-
Промисловість	309	241	47	21
добувна	16	11	4	4
переробна	284	222	43	19
виробництво та розподілення електроенергії, газу та води	9	8	-	1
Будівництво	56	31	21	4
Торгівля; ремонт автомобілів, побутових виробів та пред- метів особистого вжитку	132	60	59	13
Діяльність готелів та ресторанів	10	8	1	1
Діяльність транспорту та зв'язку	253	141	105	7
Фінансова діяльність	20	-	19	1
Операції з нерухомим майном, оренда, інжиніринг та надання послуг підприємцям	117	52	49	16
Державне управління	154	8	144	2
Освіта	30	3	22	5
Охорона здоров'я та надання соціальної допомоги	58	19	34	5
Надання комунальних та індивідуальних послуг; діяльність у сфері культури та спорту	40	17	6	17

2.5. Попит та пропозиція робочої сили за професійними групами на 1 січня

	Кількість громадян, не зайнятих трудовою діяльністю, які перебували на обліку в державній службі зайнятості		Потреба підприємств у працівниках на заміщення вільних робочих місць		Навантаження на одне вільне робоче місце, вакансію	
	2009	2010	2009	2010	2009	2010
	осіб					
Усього	43426	26276	2134	1203	20	22
законодавці, вищі державні службовці, керівники, менеджери (управителі)	5272	3597	196	139	27	26
професіонали	3188	2652	270	186	12	14
фахівці	4423	3175	197	126	22	25
технічні службовці	2231	1678	76	60	29	28
працівники сфери торгівлі та послуг	6072	3554	248	86	24	41
кваліфіковані робітники сільського та лісового господарств, риборозведення та рибальства	1313	545	14	7	94	78
кваліфіковані робітники з інструментом	6331	4052	531	345	12	12
робітники з обслуговування, експлуатації та контролювання за роботою технологічного устаткування, складання устаткування та машин	6640	3675	421	156	16	24
найпростіші професії ¹	7956	3348	181	98	44	34

¹ Включаючи осіб без професії.

2.6. Динаміка працевлаштування незайнятих трудовою діяльністю громадян (осіб)

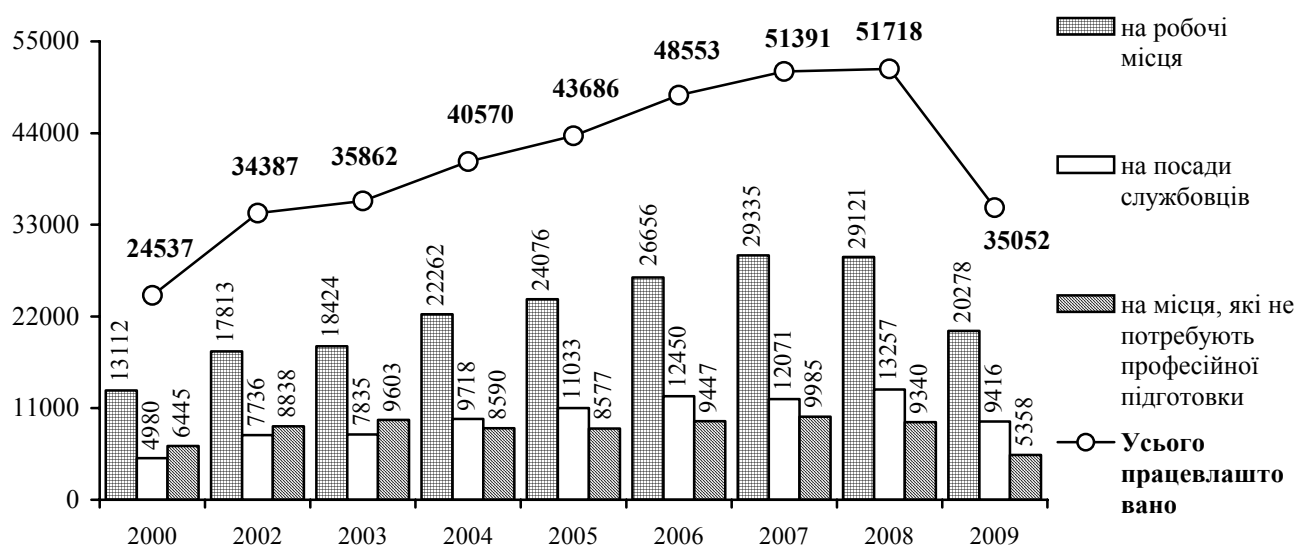

2.7. Працевлаштування незайнятих трудовою діяльністю громадян в економіці у 2009 році

	Усього	у тому числі на			Із загальної кількості	
		робочі місця	посади службовців	місця, які не потребують професійної підготовки	жінки	молодь у віці до 35 років
Працевлаштовано	35052	20278	9416	5358	17816	17346
Сільське господарство, мисливство та лісове господарство	3160	1919	270	971	1183	1180
Рибальство, рибництво	28	21	2	5	11	10
Промисловість	10265	6695	2272	1298	4673	5053
добувна	856	710	79	67	99	539
переробна	8573	5291	2118	1164	4281	4278
виробництво та розподілення електроенергії, газу та води	836	694	75	67	293	236
Будівництво	1424	896	248	280	356	685
Торгівля; ремонт автомобілів, побутових виробів та предметів особистого вжитку	8217	5486	1911	820	5240	4758
Діяльність готелів та ресторанів	1112	812	167	133	878	561
Діяльність транспорту та зв'язку	1677	1133	415	129	439	737
Фінансова діяльність	196	56	124	16	101	127
Операції з нерухомим майном, оренда, інжиніринг та надання послуг підприємцям	2944	642	1904	398	1748	1402
Державне управління	1124	418	514	192	544	551
Освіта	1945	769	591	585	923	793
Охорона здоров'я та надання соціальної допомоги	1651	777	650	224	1014	903
Надання комунальних та індивідуальних послуг; діяльність у сфері культури та спорту	1337	675	350	312	706	586

2.8. Працевлаштування жінок у розрізі міст і районів у 2009 році

	Кількість незайнятих жінок, які перебували на обліку впродовж звітного року, осіб	з них працевлаштовано, осіб	у % до	
			загальної кількості незайнятих жінок	2008
Усього по області	55129	17816	32,3	71,6
м.Львів	8163	3516	43,1	80,9
м.Борислав	1824	681	37,3	83,6
м.Дрогобич	2004	645	32,2	79,8
м.Моршин	172	60	34,9	89,6
м.Новий Розділ	1421	535	37,6	86,3
м.Самбір	1310	310	23,7	63,3
м.Стрий	1667	619	37,1	80,9
м.Трускавець	683	263	38,5	62,0
м.Червоноград	1714	679	39,6	77,0
Бродівський	2563	423	16,5	59,2
Буський	1129	238	21,1	71,5
Городоцький	1717	576	33,5	75,7
Дрогобицький	2040	642	31,5	70,2
Жидачівський	2042	538	26,3	54,7
Жовківський	1680	494	29,4	61,1
Золочівський	2981	758	25,4	75,5
Кам'янка-Бузький	1056	450	42,6	62,8
Миколаївський	2379	663	27,9	68,3
Мостиський	1321	395	29,9	77,3
Перемишлянський	1341	311	23,2	59,5
Пустомитівський	1531	550	35,9	79,8
Радехівський	1307	358	27,4	47,4
Самбірський	2090	530	25,4	59,6
Сколівський	1033	402	38,9	74,2
Сокальський	1590	596	37,5	71,0
Старосамбірський	2414	528	21,9	72,6
Стрийський	1222	465	38,1	60,2
Турківський	1142	279	24,4	66,1
Яворівський	3593	1312	36,5	73,4

2.9. Працевлаштування молоді² у розрізі міст і районів у 2009 році

	Кількість незайнятої молоді, яка перебувала на обліку впродовж звітного року, осіб	з них працевлаштовано, осіб	у % до	
			загальної кількості незайнятої молоді	2008
Усього по області	51959	17346	33,4	66,3
м.Львів	7715	3363	43,6	72,6
м.Борислав	1760	626	35,6	71,9
м.Дрогобич	2031	686	33,8	75,4
м.Моршин	214	88	41,1	104,8
м.Новий Розділ	1247	393	31,5	69,7
м.Самбір	1519	339	22,3	61,2
м.Стрий	1901	776	40,8	77,7
м.Трускавець	782	310	39,6	66,0
м.Червоноград	1985	924	46,5	70,5
Бродівський	2177	410	18,8	63,2
Буський	970	277	28,6	66,9
Городоцький	1429	503	35,2	71,4
Дрогобицький	2075	685	33,0	67,0
Жидачівський	1997	538	26,9	54,5
Жовківський	1375	420	30,5	56,4
Золочівський	2467	610	24,7	74,0
Кам'янка-Бузький	994	546	54,9	64,5
Миколаївський	2020	479	23,7	65,3
Мостиський	1231	384	31,2	65,2
Перемишлянський	1136	294	25,9	74,1
Пустомитівський	1360	504	37,1	67,0
Радехівський	1167	379	32,5	51,4
Самбірський	2170	494	22,8	57,1
Сколівський	1058	387	36,6	78,2
Сокальський	1682	790	47,0	68,3
Старосамбірський	2064	434	21,0	53,8
Стрийський	1313	528	40,2	59,3
Турківський	1269	256	20,2	58,4
Яворівський	2851	923	32,4	53,5

² Особи у віці до 35 років

2.10. Попит та пропозиція робочої сили на зареєстрованому ринку праці у розрізі міст і районів

	2003		2004		2005	
	Потреба підприємств у працівниках	Навантаження на одне вільне робоче місце (вакансію)	Потреба підприємств у працівниках	Навантаження на одне вільне робоче місце (вакансію)	Потреба підприємств у працівниках	Навантаження на одне вільне робоче місце (вакансію)
	на 1 січня; осіб					
Усього по області	3217	19	4537	13	4570	13
м.Львів	1556	4	1975	2	2304	2
м.Борислав	88	24	104	20	128	18
м.Дрогобич	92	25	325	4	186	9
м.Моршин	7	8	18	5	11	6
м.Новий Розділ	28	61	39	42	30	57
м.Самбір	43	46	72	23	79	19
м.Стрий	19	84	47	31	82	17
м.Трускавець	73	6	121	4	22	20
м.Червоноград	150	9	161	8	123	11
Бродівський	43	53	115	20	102	25
Буський	23	50	33	35	39	33
Городоцький	59	20	84	17	90	20
Дрогобицький	20	70	42	54	20	119
Жидачівський	34	68	15	153	35	71
Жовківський	54	45	72	31	52	38
Золочівський	29	118	33	122	85	41
Кам'янка-Бузький	67	18	56	20	40	37
Миколаївський	8	445	225	13	145	19
Мостиський	45	23	88	12	48	26
Перемишлянський	53	28	92	15	82	18
Пустомитівський	300	6	215	8	205	8
Радехівський	46	31	51	37	63	41
Самбірський	36	114	20	209	16	209
Сколівський	30	56	41	35	29	47
Сокальський	111	16	205	8	246	6
Старосамбірський	38	87	51	76	34	124
Стрийський	25	67	56	29	97	19
Турківський	38	59	35	55	31	56
Яворівський	102	37	146	28	146	30

Продовження табл. 2.10.

	2006		2007		2008	
	Потреба підприємств у працівниках	Навантаження на одне вільне робоче місце (вакансію)	Потреба підприємств у працівниках	Навантаження на одне вільне робоче місце (вакансію)	Потреба підприємств у працівниках	Навантаження на одне вільне робоче місце (вакансію)
	на 1 січня, осіб					
Усього по області	4866	11	4675	9	4012	8
м.Львів	2315	2	3101	1	2113	1
м.Борислав	177	11	14	96	39	25
м.Дрогобич	211	7	95	15	229	4
м.Моршин	33	2	5	8	9	9
м.Новий Розділ	54	23	16	57	28	25
м.Самбір	88	13	83	12	122	7
м.Стрий	121	12	49	25	91	11
м.Трускавець	29	15	46	7	52	7
м.Червоноград	159	7	172	3	147	3
Бродівський	81	31	78	26	120	16
Буський	48	24	42	22	21	39
Городоцький	82	20	31	46	61	17
Дрогобицький	38	57	27	69	38	38
Жидачівський	45	47	23	79	8	190
Жовківський	54	33	40	39	106	9
Золочівський	60	44	29	74	30	65
Кам'янка-Бузький	51	29	44	25	29	22
Миколаївський	106	22	63	31	85	18
Мостиський	49	22	60	17	57	16
Перемишлянський	35	34	27	47	37	29
Пустомитівський	452	4	129	7	182	4
Радехівський	30	66	17	97	15	86
Самбірський	16	174	28	83	9	193
Сколівський	24	56	23	43	5	161
Сокальський	187	6	185	5	135	5
Старосамбірський	71	44	50	55	30	70
Стрийський	58	25	19	67	44	24
Турківський	22	69	20	72	42	26
Яворівський	170	24	159	21	128	18

Продовження табл. 2.10.

	2009		2010	
	Потреба підприємств у працівниках	Навантаження на одне вільне робоче місце (вакансію)	Потреба підприємств у працівниках	Навантаження на одне вільне робоче місце (вакансію)
	на 1 січня; осіб			
Усього по області	2134	20	1203	22
м.Львів	1170	3	742	4
м.Борислав	17	62	18	40
м.Дрогобич	86	14	63	18
м.Моршин	9	14	6	16
м.Новий Розділ	7	118	6	123
м.Самбір	65	15	59	13
м.Стрий	53	24	1	717
м.Трускавець	37	12	18	15
м.Червоноград	71	10	40	12
Бродівський	58	51	26	61
Буський	18	65	4	105
Городоцький	58	24	21	39
Дрогобицький	24	67	12	90
Жидачівський	5	368	4	288
Жовківський	61	22	6	147
Золочівський	5	508	-	-
Кам'янка-Бузький	51	12	14	22
Миколаївський	43	47	9	173
Мостиський	31	43	10	89
Перемишлянський	20	74	22	33
Пустомитівський	64	18	14	43
Радехівський	8	176	2	276
Самбірський	7	260	13	86
Сколівський	1	947	4	99
Сокальський	39	26	29	21
Старосамбірський	26	97	7	174
Стрийський	25	50	-	-
Турківський	21	57	15	48
Яворівський	54	64	38	34

РОЗДІЛ III

КІЛЬКІСТЬ НАЙМАНИХ ПРАЦІВНИКІВ

3.1. Динаміка кількості працівників за видами економічної діяльності

	2000	2002	2003	2004	2005	2006	2007	2008	2009
	середньооблікова кількість штатних працівників, осіб								
Усього	690994	607716	587122	572630	581290	579892	585942	589382	556535
Сільське господарство, мисливство та лісове господарство	83781	52314	41628	33139	29509	25410	21222	18807	16396
сільське господарство, мисливство та пов'язані з ними послуги	74979	44749	34360	25948	22083	18608	15232	13672	11937
лісове господарство	8802	7565	7268	7191	7426	6802	5990	5135	4459
Рибальство, рибництво	589	645	611	550	520	468	476	413	413
Промисловість	198652	159327	149535	146602	145480	140081	137816	135574	126200
Будівництво	34220	27112	26643	26340	26432	28208	28500	29414	24903
Торгівля; ремонт автомобілів, побутових виробів та предметів особистого вжитку	42959	41127	40410	42239	44070	47233	53693	57235	49477
роздрібна торгівля; ремонт побутових виробів та предметів особистого вжитку	24757	20185	17898	17173	17198	18374	19431	18920	18302
Діяльність готелів та ресторанів	5955	5720	5433	4910	5325	5942	6396	7481	6961
Діяльність транспорту та зв'язку	62508	57015	55566	54653	56526	56332	57332	57547	54266
діяльність наземного транспорту	26988	22698	21305	20385	21052	20653	20107	19965	16532
діяльність авіаційного транспорту	1056	958	940	745	491	435	286	212	200
додаткові транспортні послуги та допоміжні операції	21479	20239	20236	20136	20727	20761	23361	24011	25127
діяльність пошти та зв'язку	12985	13120	13085	13387	14256	14483	13578	13359	12407
Фінансова діяльність	7958	8632	9343	10268	11315	12277	14008	15586	13127
Операції з нерухомим майном, оренда, інжиніринг та надання послуг підприємцям	34722	33604	35765	34050	35397	36968	38695	37575	35097
дослідження та розробки	10655	8815	8444	8235	7900	7678	7064	6787	6421
Державне управління	30535	32890	31712	24896	28503	28805	29000	29801	30132
Освіта	93112	94012	95629	96035	96935	97725	101241	101114	101580
Охорона здоров'я та надання соціальної допомоги	74412	73221	73387	76706	78108	77784	78329	78203	78007
Надання комунальних та індивідуальних послуг; діяльність у сфері культури і спорту	21591	22097	21460	22242	23170	22659	19234	20632	19976
діяльність у сфері культури і спорту, відпочинку та розваг	15789	15798	15334	15952	17149	17051	14065	14914	14113

Примітка. Тут і надалі дані наведено без урахування найманих працівників статистично малих підприємств та зайнятих у фізичних осіб-підприємців (крім 3.12- 3.15)

3.2. Кількість працівників за основними видами економічної діяльності (тис.осіб)

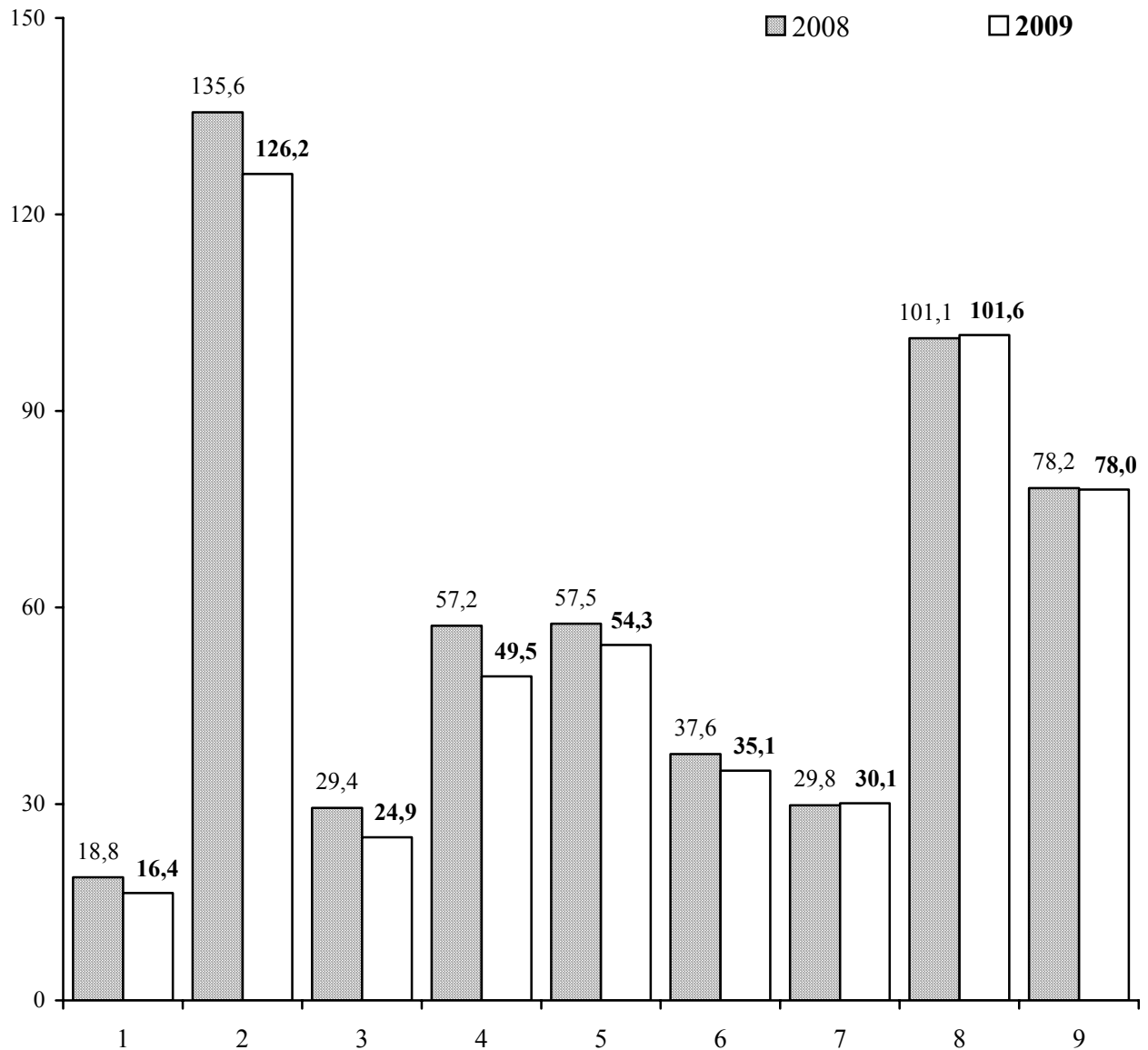

Види економічної діяльності

- Сільське господарство, мисливство та лісове господарство
- Промисловість
- Будівництво
- Торгівля; ремонт автомобілів, побутових виробів та предметів особистого вжитку
- Діяльність транспорту та зв'язку
- Операції з нерухомим майном, оренда, інжиніринг та надання послуг підприємцям
- Державне управління
- Освіта
- Охорона здоров'я та надання соціальної допомоги

3.3. Динаміка кількості працівників за видами промислової діяльності

	2000	2002	2003	2004	2005	2006	2007	2008	2009
	середньооблікова кількість штатних працівників; осіб								
Промисловість	198652	159327	149535	146602	145480	140081	137816	135574	126200
Добувна промисловість	20984	19061	17429	16953	17340	17109	16654	16296	15601
добування паливно-енергетичних корисних копалин	16995	16003	14897	14595	15055	15344	15080	15240	14901
добування вугілля, лігніту і торфу	14110	12835	11767	11526	12012	12222	11980	12076	11740
добування корисних копалин, крім паливно-енергетичних	3989	3058	2532	2358	2285	1765	1574	1056	700
Переробна промисловість	153994	117744	109654	107341	106699	102087	100592	99097	90368
виробництво харчових продуктів, напоїв та тютюнових виробів	24645	19857	18229	18091	18344	18175	17360	17096	16766
текстильне виробництво; виробництво одягу, хутра та виробів з хутра	18782	14265	13207	13839	13945	12944	12515	11963	10655
виробництво шкіри, виробів з шкіри та інших матеріалів	3571	2614	2316	2044	1994	2004	2249	2387	2110
оброблення деревини та виробів з деревини, крім меблів	2741	2431	2803	2938	3012	2995	3639	3766	3482
целюлозно-паперове виробництво; видавнича діяльність	6296	6303	6665	6679	6880	6762	6749	6948	6277
виробництво коксу, продуктів нафтоперероблення	3087	3026	2885	2758	2706	2444	2141	1675	1528
хімічне виробництво	6971	5173	4217	3357	2846	2457	2541	2465	2122
виробництво гумових та пластмасових виробів	1199	1511	1762	2084	2719	3397	3810	3562	3127
виробництво іншої неметалевої мінеральної продукції	16724	12892	11741	12122	12028	10586	9545	8647	7101
металургійне виробництво та виробництво готових металевих виробів	3924	2440	2255	2246	2862	2637	3044	5492	4810
виробництво машин та устаткування	21735	16260	14185	11464	10973	10378	9690	7435	7183
виробництво електричного, електронного та оптичного устаткування	25950	16407	14547	13798	13367	12867	12600	12397	12222
виробництво транспортних засобів та устаткування	9279	8110	8257	9586	8962	8391	8536	8867	7194
інші галузі промисловості	9090	6455	6585	6335	6061	6050	6173	6397	5791
Виробництво та розподілення електроенергії, газу та води	23674	22522	22452	22308	21441	20885	20570	20181	20231

3.4. Динаміка кількості працівників економіки у розрізі міст і районів

	2000	2002	2003	2004	2005	2006	2007	2008	2009
	середньооблікова кількість штатних працівників; осіб								
Усього по області	690994	607716	587122	572630	581290	579892	585942	589382	556535
м. Львів	287718	266107	266741	264786	271662	276710	285488	289332	271046
м. Борислав	13223	10953	9932	8659	8424	8327	8010	7802	7347
м. Дрогобич	31307	27562	25989	24926	24381	23336	23731	23645	22159
м. Моршин*	x	x	3870	4361	4549	4003	4067	4299	3946
м. Новий Розділ*	x	x	5787	5365	5218	5186	4956	4768	4305
м. Самбір	12988	11931	11560	10657	11038	10870	11364	10984	10183
м. Стрий	19763	17065	16309	16134	16409	15765	16108	16066	14889
м. Трускавець	12319	11885	12095	12408	13338	13055	13106	13166	12582
м. Червоноград	21212	20205	19328	18593	18373	18499	19683	19134	18009
Бродівський	16017	13702	12506	11446	11537	10893	10589	10051	9258
Буський	10634	7738	7144	7158	7075	6868	7109	6541	6189
Городоцький	13798	10152	9540	9105	9002	8617	8526	8535	7986
Дрогобицький	9633	8074	7622	7383	7520	7289	7124	6882	6683
Жидачівський	16945	14195	13307	12662	12613	11959	11738	11663	10723
Жовківський	18828	15865	15527	15342	15593	15969	16086	16278	15644
Золочівський	16232	12709	11593	10927	10646	9987	9286	9509	8686
Кам'янка-Бузький	14898	11822	10639	10168	10175	9549	9321	9139	8811
Миколаївський	21497	17910	10228	10027	10127	9488	9185	8966	8303
Мостиський	10715	8184	7802	7416	7369	7226	6674	6461	6051
Перемишлянський	7290	6219	5705	5354	5232	5079	4705	4535	4461
Пустомитівський	13490	12279	12098	12342	13615	15009	15588	17581	17068
Радехівський	14082	10719	9385	8526	8221	8189	7961	8213	9146
Самбірський	13331	9439	8251	7872	7163	6647	6066	5703	5502
Сколівський	6817	6189	6043	5859	6026	5781	5556	5699	5437
Сокальський	32936	25581	22927	20721	21105	21014	20327	20301	19543
Старосамбірський	13403	11001	9911	9081	8755	8496	8095	8133	7819
Стрийський	16494	15923	11550	11989	12586	12865	12686	13555	13667
Турківський	5693	5287	5156	5035	5091	4884	4861	4711	4570
Яворівський	19731	19020	18577	18328	18447	18332	17946	17730	16522

*) Дані по містах Моршин та Новий Розділ за 2000-2002 роки включені, відповідно, до Стрийського та Миколаївського районів.

3.5. Динаміка кількості працівників державного управління за видами діяльності

	2000	2002	2003	2004	2005	2006	2007	2008	2009
	середньооблікова кількість штатних працівників; осіб								
Усього працівників	30535	32890	31712	24896	28503	28805	29000	29801	30132
Державне управління загального характеру; соціально-економічне управління	17155	19828	20231	18262	18446	19256	18976	19199	19475
у тому числі управління державне загального характеру	13461	17919	18161	15887	15993	16023	15617	15792	15949
областей	1001	1554	1529	1211	1236	1184	991	932	926
районів, міст, районів у містах	4507	7845	8028	6396	6387	6242	5412	5631	5596
сіл і селищ	3096	3196	3334	3570	3693	3747	3785	3826	4028
у сферах фінансової та податкової діяльності	4314	4683	4734	4173	4148	4317	4902	4876	4873
діяльність у сфері статистики та соціології	543	641	536	537	529	533	527	527	526
у соціальній сфері регулювання та сприяння ефективному веденню економічної діяльності	789	1485	1668	2070	2239	2815	2935	2911	2904
Надання державних послуг суспільству	11962	12650	11058	4463	7883	7363	7813	8349	8399
діяльність у сфері юстиції та правосуддя	3193	3203	2222	2698	2791	2449	2905	3093	3277
діяльність у сфері охорона громадського порядку й безпеки	5134	6067	6001	986	942	1067	1156	1241	1228
діяльність пожежної охорони	3434	3380	2834	769	866	807	1005	879	833
Діяльність у сфері обов'язкового соціального страхування	1418	412	423	2171	2174	2186	2211	2253	2258

Примітка. З 2004 року у середньообліковій кількості працівників не враховуються особи, які отримують грошове забезпечення (військовослужбовці і особи рядового та начальницького складу).

3.6. Кількість працівників за формами зайнятості та видами економічної діяльності у 2009 році

	Середньооблікова кількість штатних працівників		Кількість працівників позаоблікового складу, осіб		Середньооблікова кількість працівників в еквіваленті повної зайнятості	
	осіб	у % до 2008	працювали за тим-часовими договорами	сумісники	осіб	у % до середньо-облікової кількості штатних працівників
Усього	556535	94,4	10584	15976	521465	93,7
Сільське господарство, мисливство та лісове господарство	16396	87,2	571	324	14942	91,1
сільське господарство, мисливство та пов'язані з ними послуги	11937	87,3	391	301	11023	92,3
лісове господарство	4459	86,8	180	23	3919	87,9
Рибальство, рибництво	413	100,0	3	13	403	97,6
Промисловість	126200	93,1	2018	1801	111219	88,1
Будівництво	24903	84,7	417	872	18738	75,2
Торгівля; ремонт автомобілів, побутових виробів та предметів особистого вжитку	49477	86,4	530	1688	45903	92,8
роздрібна торгівля; ремонт побутових виробів та предметів особистого вжитку	18302	96,7	137	407	17007	92,9
Діяльність готелів та ресторанів	6961	93,0	285	296	6573	94,4
Діяльність транспорту та зв'язку	54266	94,3	1571	585	48683	89,7
діяльність наземного транспорту	16532	82,8	444	353	15241	92,2
діяльність авіаційного транспорту	200	94,3	3	3	190	95,0
додаткові транспортні послуги та допоміжні операції	25127	104,6	267	94	21314	84,8
діяльність пошти та зв'язку	12407	92,9	857	135	11938	96,2
Фінансова діяльність	13127	84,2	504	165	12990	99,0
Операції з нерухомим майном, оренда, інжиніринг та надання послуг підприємцям	35097	93,4	1214	1657	34278	97,7
дослідження та розробки	6421	94,6	597	318	6645	103,5
Державне управління	30132	101,1	357	165	28903	95,9
Освіта	101580	100,5	1723	5389	103639	102,0
Охорона здоров'я та надання соціальної допомоги	78007	99,7	1008	1736	75289	96,5
Надання комунальних та індивідуальних послуг; діяльність у сфері культури та спорту	19976	96,8	383	1285	19905	99,6
діяльність у сфері культури та спорту, відпочинку та розваг	14113	94,6	232	1124	14179	100,5

3.7. Кількість працівників за формами зайнятості та видами промислової діяльності у 2009 році

	Середньооблікова кількість штатних працівників		Кількість працівників позаоблікового складу, осіб		Середньооблікова кількість працівників в еквіваленті повної зайнятості	
	осіб	у % до 2008	працювали за тимчасовими договорами	сумісники	осіб	у % до середньооблікової кількості штатних працівників
Промисловість	126200	93,1	2018	1801	111219	88,1
Добувна промисловість	15601	95,7	140	60	14732	94,4
добування паливно-енергетичних корисних копалин	14901	97,8	129	45	14160	95,0
добування вугілля, лігніту і торфу	11740	97,2	71	29	11079	94,4
добування корисних копалин, крім паливно-енергетичних	700	66,3	11	15	572	81,7
Переробна промисловість	90368	91,2	1760	1632	76511	84,7
виробництво харчових продуктів, напоїв та тютюнових виробів	16766	98,1	512	370	15079	89,9
текстильне виробництво; виробництво одягу, хутра та виробів з хутра	10655	89,1	71	156	9159	86,0
виробництво шкіри, виробів з шкіри та інших матеріалів	2110	88,4	21	29	1755	83,2
оброблення деревини та виробів з деревини, крім меблів	3482	92,5	18	98	3134	90,0
целюлозно-паперове виробництво; видавнича діяльність	6277	90,3	328	141	5868	93,5
виробництво коксу, продуктів нафтоперероблення	1528	91,2	13	5	1355	88,7
хімічне виробництво	2122	86,1	66	47	2074	97,7
виробництво гумових та пластмасових виробів	3127	87,8	11	114	2587	82,7
виробництво іншої неталевої мінеральної продукції	7101	82,1	85	122	5423	76,4
металургійне виробництво та виробництво готових металевих виробів	4810	87,6	70	109	3759	78,1
виробництво машин та устаткування	7183	96,6	297	177	6430	89,5
виробництво електричного, електронного та оптичного устаткування	12222	98,6	213	143	10671	87,3
виробництво транспортних засобів та устаткування	7194	81,1	16	45	4452	61,9
інші галузі промисловості	5791	90,5	39	76	4765	82,3
Виробництво та розподілення електроенергії, газу та води	20231	100,2	118	109	19976	98,7

3.8. Кількість працівників економіки за формами зайнятості у розрізі міст і районів у 2009 році

	Середньооблікова кількість штатних працівників		Кількість працівників позаоблікового складу, осіб		Середньооблікова кількість працівників в еквіваленті повної зайнятості	
	осіб	у % до 2008	працювали за тимчасовими договорами	сумісники	осіб	у % до середньооблікової кількості штатних працівників
Усього по області	556535	94,4	10584	15976	521465	93,7
м. Львів	271046	93,7	6417	9612	256926	94,8
м. Борислав	7347	94,2	68	153	6679	90,9
м. Дрогобич	22159	93,7	182	519	19476	87,9
м. Моршин	3946	91,8	62	96	3721	94,3
м. Новий Розділ	4305	90,3	15	99	3772	87,6
м. Самбір	10183	92,7	125	242	9356	91,9
м. Стрий	14889	92,7	387	434	13789	92,6
м. Трускавець	12582	95,6	223	401	11784	93,7
м. Червоноград	18009	94,1	150	252	17040	94,6
Бродівський	9258	92,1	171	160	8644	93,4
Буський	6189	94,6	66	122	5712	92,3
Городоцький	7986	93,6	70	167	7489	93,8
Дрогобицький	6683	97,1	188	153	6252	93,6
Жидачівський	10723	91,9	133	210	9955	92,8
Жовківський	15644	96,1	160	406	14431	92,2
Золочівський	8686	91,3	103	149	8185	94,2
Кам'янка-Бузький	8811	96,4	452	170	8689	98,6
Миколаївський	8303	92,6	43	242	7634	91,9
Мостиський	6051	93,7	42	136	5625	93,0
Перемишлянський	4461	98,4	39	150	4230	94,8
Пустомитівський	17068	97,1	135	682	15737	92,2
Радехівський	9146	111,4	46	245	7897	86,3
Самбірський	5502	96,5	144	130	5238	95,2
Сколівський	5437	95,4	181	82	5275	97,0
Сокальський	19543	96,3	155	220	18448	94,4
Старосамбірський	7819	96,1	25	84	7087	90,6
Стрийський	13667	100,8	95	234	12602	92,2
Турківський	4570	97,0	467	60	4313	94,4
Яворівський	16522	93,2	240	366	15479	93,7

3.9. Кількість працівників сільського господарства та мисливства за формами зайнятості у розрізі міст і районів у 2009 році

	Середньооблікова кількість штатних працівників		Кількість працівників позаоблікового складу, осіб		Середньооблікова кількість працівників в еквіваленті повної зайнятості	
	осіб	у % до 2008	працювали за тим-часовими договорами	сумісники	осіб	у % до середньо-облікової кількості штатних працівників
Усього по області	11937	87,3	391	301	11023	92,3
м.Львів	754	88,2	9	84	629	83,4
м.Борислав	22	100,0	4	-	18	81,8
м.Дрогобич	236	103,5	1	3	235	99,6
м.Самбір	137	100,0	-	-	135	98,5
м.Стрий	22	x	3	-	25	113,6
Бродівський	1018	78,4	38	50	834	81,9
Буський	646	83,1	13	16	621	96,1
Городоцький	75	81,5	4	-	60	80,0
Дрогобицький	713	96,0	12	2	673	94,4
Жидачівський	433	72,5	-	8	394	91,0
Жовківський	1095	90,0	87	26	1111	101,5
Золочівський	771	77,1	8	19	715	92,7
Кам'янка-Бузький	446	97,8	159	10	582	130,5
Миколаївський	221	70,8	1	4	206	93,2
Мостиський	302	86,8	7	4	237	78,5
Перемишлянський	107	99,1	-	8	97	90,7
Пустомитівський	1870	91,6	8	16	1640	87,7
Радехівський	395	96,3	-	13	347	87,8
Самбірський	310	99,4	-	8	293	94,5
Сокальський	1476	83,2	15	17	1398	94,7
Старосамбірський	135	84,9	5	-	105	77,8
Стрийський	606	109,2	1	5	539	88,9
Яворівський	147	66,5	16	8	129	87,8

3.10. Кількість працівників промисловості за формами зайнятості у розрізі міст і районів у 2009 році

	Середньооблікова кількість штатних працівників		Кількість працівників позаоблікового складу, осіб		Середньооблікова кількість працівників в еквіваленті повної зайнятості	
	осіб	у % до 2008	працювали за тимчасовими договорами	сумісники	осіб	у % до середньо-облікової кількості штатних працівників
Усього по області	126200	93,1	2018	1801	111219	88,1
м.Львів	52470	92,1	927	800	46135	87,9
м.Борислав	3317	92,8	23	23	2843	85,7
м.Дрогобич	7353	90,8	36	64	5775	78,5
м.Моршин	611	71,6	4	16	586	95,9
м.Новий Розділ	1555	87,6	11	27	1393	89,6
м.Самбір	1740	75,1	19	23	1391	79,9
м.Стрий	4189	99,3	245	114	3775	90,1
м.Трускавець	859	66,5	6	45	849	98,8
м.Червоноград	6791	91,8	33	37	6274	92,4
Бродівський	885	80,6	43	31	834	94,2
Буський	921	86,5	-	10	775	84,1
Городоцький	1761	82,5	19	27	1534	87,1
Дрогобицький	459	93,9	9	15	381	83,0
Жидачівський	3373	87,0	78	28	3067	90,9
Жовківський	2414	91,0	14	48	2028	84,0
Золочівський	1188	77,8	43	17	1060	89,2
Кам'янка-Бузький	3197	95,5	197	25	3134	98,0
Миколаївський	2389	84,3	22	33	2064	86,4
Мостиський	734	96,3	4	32	686	93,5
Перемишлянський	503	109,6	8	7	435	86,5
Пустомитівський	3119	108,1	21	82	2618	83,9
Радехівський	4200	137,6	8	90	3329	79,3
Самбірський	564	86,1	39	11	490	86,9
Сколівський	319	81,0	10	7	231	72,4
Сокальський	10435	99,2	82	52	9792	93,8
Старосамбірський	784	88,7	-	3	590	75,3
Стрийський	5589	105,1	24	38	4906	87,8
Турківський	16	x	-	-	9	56,3
Яворівський	4465	87,5	93	96	4235	94,8

3.11. Кількість працівників будівництва за формами зайнятості у розрізі міст і районів у 2009 році

	Середньооблікова кількість штатних працівників		Кількість працівників позаоблікового складу, осіб		Середньооблікова кількість працівників в еквіваленті повної зайнятості	
	осіб	у % до 2008	працювали за тим-часовими договорами	сумісники	осіб	у % до середньо-облікової кількості штатних працівників
Усього по області	24903	84,7	417	872	18738	75,2
м.Львів	13692	80,9	282	603	10019	73,2
м.Борислав	205	88,0	1	8	164	80,0
м.Дрогобич	1137	78,0	16	23	615	54,1
м.Моршин	68	98,6	-	8	46	67,6
м.Новий Розділ	555	75,0	4	1	237	42,7
м.Самбір	493	100,0	8	3	466	94,5
м.Стрий	392	88,5	17	18	294	75,0
м.Трускавець	376	77,0	1	32	300	79,8
м.Червоноград	759	88,5	4	29	650	85,6
Бродівський	50	54,3	-	1	39	78,0
Буський	296	120,8	-	12	288	97,3
Городоцький	170	89,0	8	2	148	87,1
Дрогобицький	191	100,5	1	10	168	88,0
Жидачівський	310	83,6	2	7	242	78,1
Жовківський	621	90,7	2	28	441	71,0
Золочівський	303	75,9	2	1	280	92,4
Кам'янка-Бузький	306	78,9	-	15	236	77,1
Миколаївський	640	106,1	3	17	498	77,8
Мостиський	139	86,3	2	2	65	46,8
Перемишлянський	54	103,8	4	3	49	90,7
Пустомитівський	772	100,0	-	23	570	73,8
Радехівський	85	103,7	12	-	73	85,9
Самбірський	50	98,0	-	2	45	90,0
Сокальський	219	102,3	-	2	204	93,2
Старосамбірський	164	95,9	2	-	110	67,1
Стрийський	2132	97,0	45	10	1925	90,3
Турківський	39	68,4	-	-	38	97,4
Яворівський	685	87,4	1	12	528	77,1

3.12. Показники зайнятості на малих підприємствах

	2000	2001	2002	2003	2004	2005	2006	2007	2008	2009
	осіб									
Середньорічна кількість зайнятих працівників	125565	126875	129705	135402	128911	121690	136123	132984	130116	127730
середньорічна кількість найманих працівників	124340	126234	128928	134396	126649	119256	131040	128416	125798	123234
штатних працівників	112232	114423	115840	119832	113253	105428	116646	112148	108652	106050
позаштатних працівників	12108	11811	13088	14564	13396	13828	14394	16268	17146	17184
кількість неоплачуваних працівників (власники, засновники та члени їх сімей)	1225	641	777	1006	2262	2434	5083	4568	4318	4496
Кількість штатних працівників, які працюють на умовах неповного робочого часу (дня, тижня)	16039	16267	21052	21875	18743	14541	10515	8384	7225	31282

3.13. Динаміка середньорічної кількості зайнятих та найманих працівників на малих підприємствах (осіб)

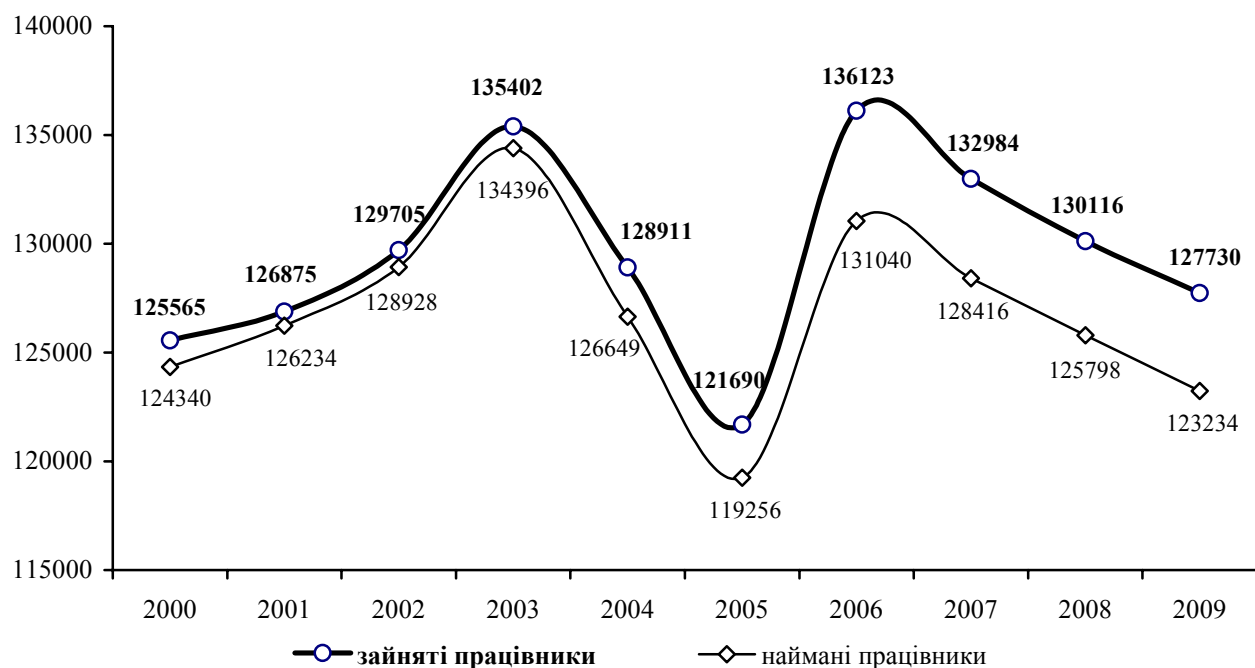

Примітка. Дані (3.12-3.15) сформовано відповідно до Закону України "Про внесення змін до деяких законодавчих актів України з питань регулювання підприємницької діяльності" від 18.09.08 №523-VI. Згідно з новими критеріями до малих підприємств належать підприємства (незалежно від форми власності), в яких середньооблікова чисельність працюючих за звітний (фінансовий) рік не перевищує 50 осіб, а обсяг валового доходу від реалізації продукції (робіт, послуг) за цей період не перевищує 70 млн.грн.

Дані подаються без урахування зміни основного виду діяльності.

3.14. Зайнятість на малих підприємствах у розрізі міст і районів

	Середньорічна кількість найманих працівників					
	2004	2005	2006	2007	2008	2009
	осіб					
Усього по області	126649	119256	131040	128416	125798	123234
м.Львів	64252	62200	71948	71510	70026	68173
м.Борислав	1855	1882	1912	1988	2072	2032
м.Дрогобич	4921	4618	5072	4591	4497	4273
м.Моршин	588	494	540	302	293	462
м.Новий Розділ	1068	1010	876	860	819	732
м.Самбір	2088	1964	1976	1734	1862	1630
м.Стрий	2304	2226	2436	2560	2604	2525
м.Трускавець	2511	2389	2414	2438	2444	2353
м.Червоноград	2813	2625	2951	2913	2655	2863
Бродівський	1648	1416	1452	1569	1498	1381
Буський	1931	1872	1610	1459	1397	1330
Городоцький	2233	1928	2168	2386	2307	2391
Дрогобицький	1922	1664	1378	1341	1247	1214
Жидачівський	2155	1987	2167	2245	1969	1925
Жовківський	3912	3855	4103	4234	4238	4399
Золочівський	2873	2429	2091	1905	1834	1886
Кам'янка-Бузький	1761	1627	1871	1847	1956	1990
Миколаївський	1836	1835	1829	1967	1876	1853
Мостиський	2021	1657	1950	1689	1610	1734
Перемишлянський	1904	1731	1385	1186	1128	1125
Пустомитівський	4358	4096	5124	5343	5366	5205
Радехівський	2031	1775	1508	1258	1186	1128
Самбірський	1742	1531	1237	1113	1051	908
Сколівський	1027	851	872	969	1037	1004
Сокальський	2393	2037	2215	2008	1922	1867
Старосамбірський	1834	1716	1696	1386	1328	1292
Стрийський	1395	1196	981	853	924	898
Турківський	703	574	592	513	505	437
Яворівський	4570	4071	4686	4249	4147	4224

Продовження табл. 3.14.

	Рівень зайнятості на малих підприємствах					
	2004	2005	2006	2007	2008	2009
	у % до кількості населення у працездатному віці					
Усього по області	8,3	7,7	8,5	8,3	8,2	8,0
м.Львів	13,4	12,9	14,9	14,8	14,6	14,3
м.Борислав	7,9	8,1	8,3	8,7	9,2	9,1
м.Дрогобич	7,9	7,4	8,1	7,3	7,2	6,9
м.Моршин	19,0	16,5	18,6	10,4	10,2	16,4
м.Новий Розділ	5,9	5,5	4,7	4,6	4,4	3,9
м.Самбір	9,7	9,2	9,3	8,1	8,7	7,6
м.Стрий	5,9	5,7	6,3	6,6	6,8	6,6
м.Трускавець	17,9	17,2	17,5	17,9	18,1	17,6
м.Червоноград	5,5	5,1	5,8	5,7	5,2	5,5
Бродівський	4,7	4,0	4,1	4,4	4,2	3,9
Буський	7,1	6,9	5,9	5,4	5,2	4,9
Городоцький	5,4	4,6	5,2	5,7	5,6	5,8
Дрогобицький	4,5	3,9	3,2	3,1	2,8	2,8
Жидачівський	5,3	4,9	5,4	5,6	4,8	4,7
Жовківський	6,2	6,0	6,3	6,4	6,4	6,6
Золочівський	7,0	5,9	5,1	4,6	4,4	4,5
Кам'янка-Бузький	5,1	4,7	5,4	5,4	5,7	5,8
Миколаївський	4,9	4,9	4,9	5,2	5,0	4,9
Мостиський	6,0	4,9	5,8	5,0	4,8	5,1
Перемишлянський	8,3	7,7	6,2	5,4	5,2	5,2
Пустомитівський	6,4	6,0	7,4	7,8	7,8	7,6
Радехівський	7,0	6,1	5,2	4,4	4,2	4,0
Самбірський	4,3	3,7	3,0	2,7	2,5	2,2
Сколівський	3,9	3,2	3,3	3,6	3,9	3,7
Сокальський	4,4	3,7	4,0	3,6	3,5	3,4
Старосамбірський	4,1	3,9	3,8	3,1	2,9	2,8
Стрийський	3,9	3,3	2,7	2,3	2,5	2,4
Турківський	2,5	2,0	2,1	1,8	1,8	1,6
Яворівський	6,2	5,4	6,2	5,6	5,5	5,6

3.15. Рівні зайнятості на малих підприємствах у розрізі міст і районів у 2009 році

(у % до кількості населення у працездатному віці)

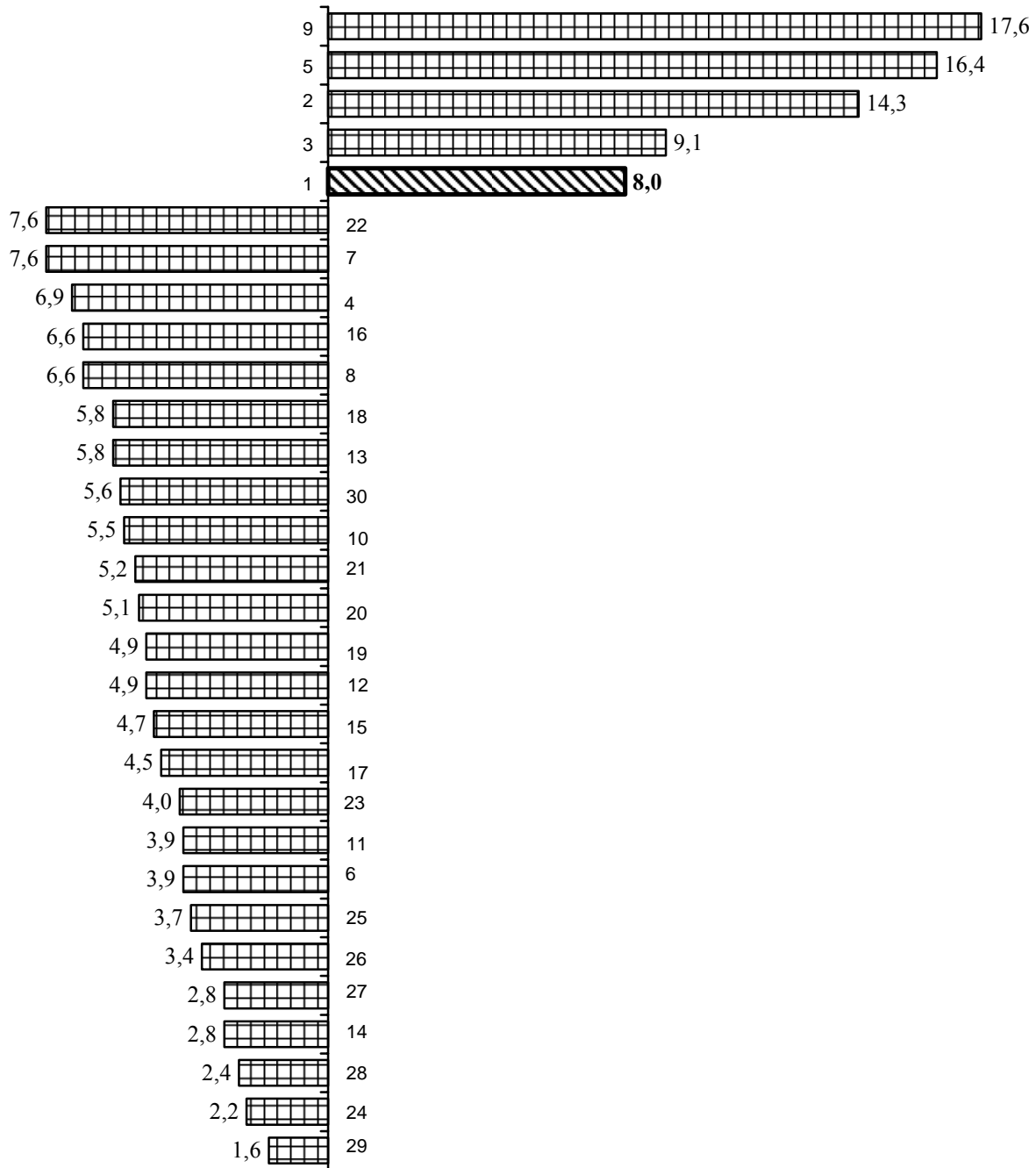

1	Усього по області	11	Бродівський	21	Перемишлянський
2	м.Львів	12	Буський	22	Пустомитівський
3	м.Борислав	13	Городоцький	23	Радехівський
4	м.Дрогобич	14	Дрогобицький	24	Самбірський
5	м.Моршин	15	Жидачівський	25	Сколівський
6	м.Новий Розділ	16	Жовківський	26	Сокальський
7	м.Самбір	17	Золочівський	27	Старосамбірський
8	м.Стрий	18	Кам'янка-Бузький	28	Стрийський
9	м.Трускавець	19	Миколаївський	29	Турківський
10	м.Червоноград	20	Мостиський	30	Яворівський

РОЗДІЛ IV

ХАРАКТЕРИСТИКА НАЙМАНИХ ПРАЦІВНИКІВ

4.1. Кількість працівників економіки за якісним складом

	2003	2004	2005	2006	2007	2008	2009
	на 31 грудня; осіб						
Облікова кількість штатних працівників	609829	594268	601182	602594	611618	601297	575514
жінки	322106	317510	319767	318808	325772	327426	317909
чоловіки	287723	276758	281415	283786	285846	273871	257605
з них							
Кількість працівників, які прийняті на умовах неповного робочого дня (тижня)	24866	26666	27780	28682	29828	30888	33584
жінки	19225	20647	21605	21417	22025	23411	25422
чоловіки	5641	6019	6175	7265	7803	7477	8162
Кількість працівників у віці (років)							
15-34	102807*	172792	178356	183061	190214	185417	174371
50-54	69086	69731	71472	72247	74512	77924	76148
55-59	46487	47900	48327	48776	50052	51258	50322
Кількість працівників передпенсійного віку	61550	62443	63754	64289	65667	68445	66793
Кількість працівників, які отримують пенсію	81728	82384	85884	88959	94279	96873	95694
за вислугу років**	-	1551	2200	2742	3134	3538	3567
за віком	54212	61843	63975	65258	69529	70669	69554
за інвалідністю	18694	18990	19709	20959	21616	22666	22573
з них інваліди III групи	15386	15946	16782	17614	18095	18870	18859
Кількість працівників, які мають вищу освіту за освітніми рівнями							
неповну та базову вищу	158341	147089	143190	140108	142314	137676	131471
повну вищу	166646	166510	173757	182915	192295	198213	196995
Із загальної кількості працівників							
жінки, які знаходяться у відпустці зв'язку з вагітністю та пологами	4522	4075	3690	3526	3338	3505	3210
працівники, які знаходяться у відпустці по догляду за дитиною до досягнення нею віку, встановленого чинним законодавством	26774	25417	25609	27000	27613	28652	29569

*) У 2003 році молодь – це особи у віці 15-28 років.

**) Див. метод. пояснення.

4.2. Характеристика працівників економіки за статтю на 31 грудня

(тис. осіб)

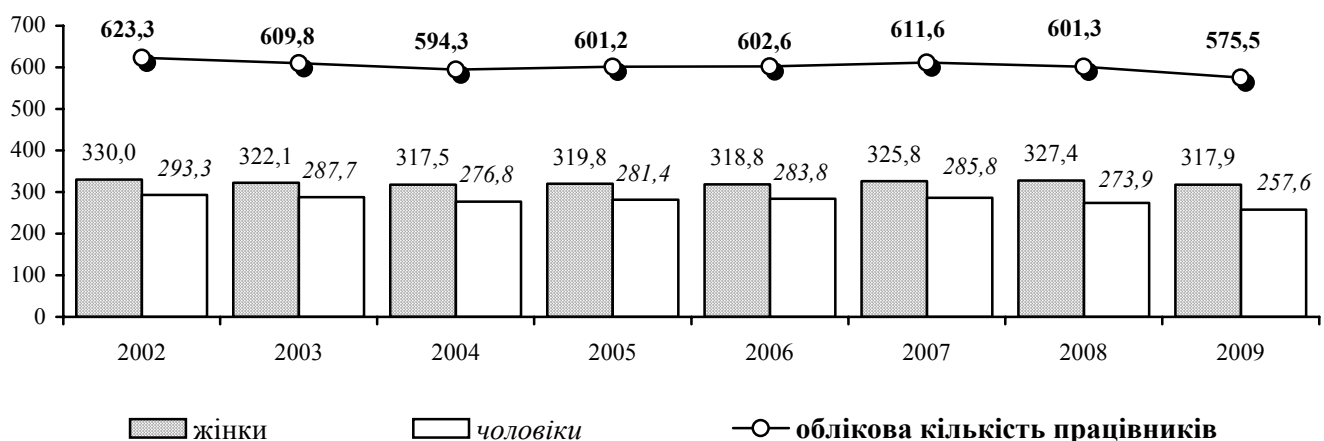

Примітка. Тут і надалі дані наведено без урахування найманих працівників статистично малих підприємств та зайнятих у фізичних осіб-підприємців.

4.3. Кількість працівників за статтю та видами економічної діяльності на 31 грудня 2009 року

	Облікова кількість штатних працівників					
	усього, осіб	у % до 31 грудня 2008	у тому числі за статтю			
			жінки		чоловіки	
			усього, осіб	у % до облікової кількості штатних працівників	усього, осіб	у % до облікової кількості штатних працівників
Усього	575514	95,7	317909	55,2	257605	44,8
Сільське господарство, мисливство та лісове господарство	15367	89,5	4389	28,6	10978	71,4
сільське господарство, мисливство та пов'язані з ними послуги	10860	88,4	3643	33,5	7217	66,5
лісове господарство	4507	92,4	746	16,6	3761	83,4
Рибальство, рибництво	409	102,5	77	18,8	332	81,2
Промисловість	129478	95,7	54488	42,1	74990	57,9
Будівництво	22889	84,2	3887	17,0	19002	83,0
Торгівля; ремонт автомобілів, побутових виробів та предметів особистого вжитку	50496	89,9	23131	45,8	27365	54,2
роздрібна торгівля; ремонт побутових виробів та предметів особистого вжитку	19718	99,1	13606	69,0	6112	31,0
Діяльність готелів та ресторанів	6909	96,0	5055	73,2	1854	26,8
Діяльність транспорту та зв'язку	55082	94,7	19609	35,6	35473	64,4
діяльність наземного транспорту	16422	83,2	3116	19,0	13306	81,0
діяльність авіаційного транспорту	214	100,0	88	41,1	126	58,9
додаткові транспортні послуги та допоміжні операції	25586	105,7	8872	34,7	16714	65,3
діяльність пошти та зв'язку	12860	92,0	7533	58,6	5327	41,4
Фінансова діяльність	14243	88,4	10019	70,3	4224	29,7
Операції з нерухомим майном, оренда, інжиніринг та надання послуг підприємцям	34892	94,5	16041	46,0	18851	54,0
дослідження та розробки	6557	95,1	3244	49,5	3313	50,5
Державне управління	32653	101,5	21196	64,9	11457	35,1
Освіта	109379	101,0	79623	72,8	29756	27,2
Охорона здоров'я та надання соціальної допомоги	84444	99,6	69234	82,0	15210	18,0
Надання комунальних та індивідуальних послуг; діяльність у сфері культури і спорту	19273	90,2	11160	57,9	8113	42,1
діяльність у сфері культури і спорту, відпочинку та розваг	13504	86,4	8287	61,4	5217	38,6

4.4. Кількість працівників за статтю та видами промислової діяльності на 31 грудня 2009 року

	Облікова кількість штатних працівників					
	усього, осіб	у % до 31 грудня 2008	у тому числі за статтю			
			жінки		чоловіки	
			усього, осіб	у % до облікової кількості штатних працівників	усього, осіб	у % до облікової кількості штатних працівників
Промисловість	129478	95,7	54488	42,1	74990	57,9
Добувна промисловість	15804	94,4	4696	29,7	11108	70,3
добування паливно-енергетичних корисних копалин	15119	96,1	4497	29,7	10622	70,3
добування вугілля, лігніту і торфу	11932	95,7	4036	33,8	7896	66,2
добування корисних копалин, крім паливно-енергетичних	685	68,7	199	29,1	486	70,9
Переробна промисловість	92651	95,1	42445	45,8	50206	54,2
виробництво харчових продуктів, напоїв та тютюнових виробів	16948	101,5	7846	46,3	9102	53,7
текстильне виробництво; виробництво одягу, хутра та виробів з хутра	12531	94,7	10943	87,3	1588	12,7
виробництво шкіри, виробів з шкіри та інших матеріалів	2215	93,5	1169	52,8	1046	47,2
оброблення деревини та виробів з деревини, крім меблів	3492	102,3	1113	31,9	2379	68,1
целюлозно-паперове виробництво; видавнича діяльність	6257	90,7	2737	43,7	3520	56,3
виробництво коксу, продуктів нафтоперероблення	1562	96,4	370	23,7	1192	76,3
хімічне виробництво	2240	91,6	1060	47,3	1180	52,7
виробництво гумових та пластмасових виробів	2868	89,0	852	29,7	2016	70,3
виробництво іншої неметалевої мінеральної продукції	6337	84,2	1899	30,0	4438	70,0
металургійне виробництво та виробництво готових металевих виробів	4547	86,8	1217	26,8	3330	73,2
виробництво машин та устаткування	6729	92,9	1261	18,7	5468	81,3
виробництво електричного, електронного та оптичного устаткування	14212	110,5	7513	52,9	6699	47,1
виробництво транспортних засобів та устаткування	6721	81,0	2008	29,9	4713	70,1
інші галузі промисловості	5992	94,2	2457	41,0	3535	59,0
Виробництво та розподілення електроенергії, газу та води	21023	99,2	7347	34,9	13676	65,1

4.5. Кількість працівників економіки за статтю у розрізі міст і районів на 31 грудня 2009 року

	Облікова кількість штатних працівників					
	усього, осіб	у % до 31 грудня 2008	у тому числі за статтю			
			жінки		чоловіки	
			усього, осіб	у % до облікової кількості штатних працівників	усього, осіб	у % до облікової кількості штатних працівників
Усього по області	575514	95,7	317909	55,2	257605	44,8
м.Львів	278959	94,8	148397	53,2	130562	46,8
м.Борислав	7613	94,9	3963	52,1	3650	47,9
м.Дрогобич	22508	93,6	12231	54,3	10277	45,7
м.Моршин	4120	94,3	2699	65,5	1421	34,5
м.Новий Розділ	4378	90,0	2757	63,0	1621	37,0
м.Самбір	10608	95,1	6287	59,3	4321	40,7
м.Стрий	15210	91,2	8294	54,5	6916	45,5
м.Трускавець	12924	96,4	8480	65,6	4444	34,4
м.Червоноград	19076	96,4	11295	59,2	7781	40,8
Бродівський	9709	98,7	5403	55,6	4306	44,4
Буський	6342	96,2	3874	61,1	2468	38,9
Городоцький	8196	93,7	4920	60,0	3276	40,0
Дрогобицький	6878	96,0	3951	57,4	2927	42,6
Жидачівський	11018	93,0	6528	59,2	4490	40,8
Жовківський	16031	97,5	8962	55,9	7069	44,1
Золочівський	9185	101,3	5496	59,8	3689	40,2
Кам'янка-Бузький	9090	96,3	5125	56,4	3965	43,6
Миколаївський	8423	93,5	4766	56,6	3657	43,4
Мостиський	6292	93,9	4027	64,0	2265	36,0
Перемишлянський	4602	99,8	2873	62,4	1729	37,6
Пустомитівський	17249	99,0	7864	45,6	9385	54,4
Радехівський	9520	108,0	4944	51,9	4576	48,1
Самбірський	5664	95,6	3670	64,8	1994	35,2
Сколівський	5762	99,0	3643	63,2	2119	36,8
Сокальський	20526	96,8	10790	52,6	9736	47,4
Старосамбірський	8120	96,0	5240	64,5	2880	35,5
Стрийський	15446	107,7	8348	54,0	7098	46,0
Турківський	4816	96,5	2998	62,3	1818	37,7
Яворівський	17249	94,8	10084	58,5	7165	41,5

4.6. Розподіл працівників в економіці на 31 грудня 2009 року

(у % до облікової кількості штатних працівників виду)

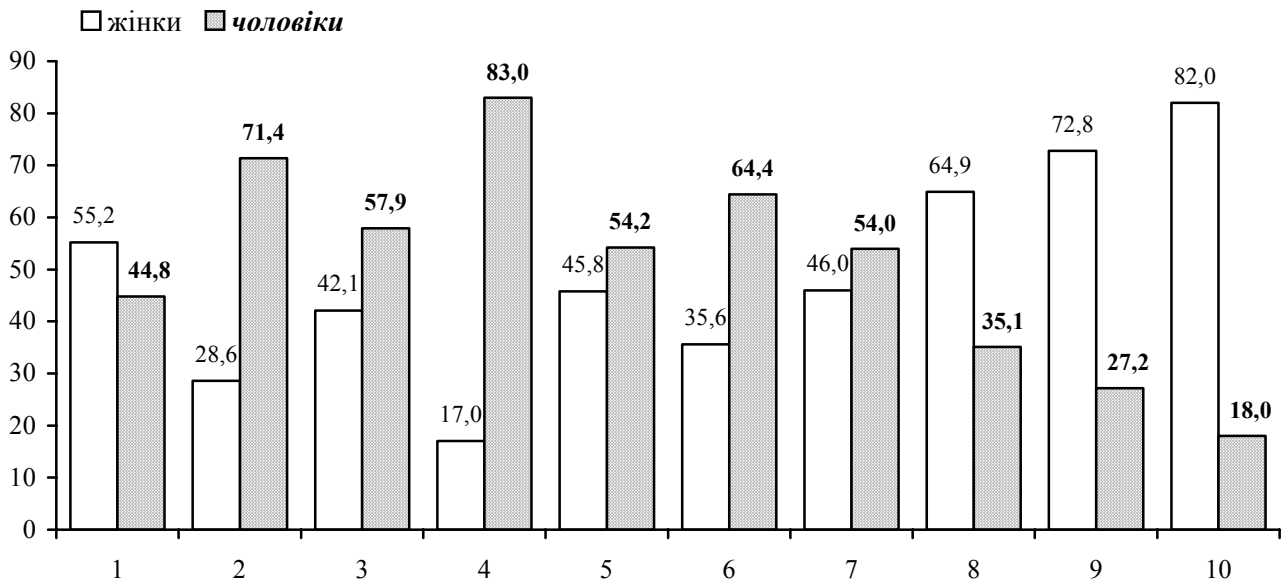
а) за статтю**Види економічної діяльності**

- | | |
|---|--|
| 1. Усього | 6. Діяльність транспорту і зв'язку |
| 2. Сільське господарство, мисливство та лісове господарство | 7. Операції з нерухомим майном, оренда, інжиніринг та надання послуг підприємцям |
| 3. Промисловість | 8. Державне управління |
| 4. Будівництво | 9. Освіта |
| 5. Торгівля; ремонт автомобілів, побутових виробів та предметів особистого вжитку | 10. Охорона здоров'я та надання соціальної допомоги |

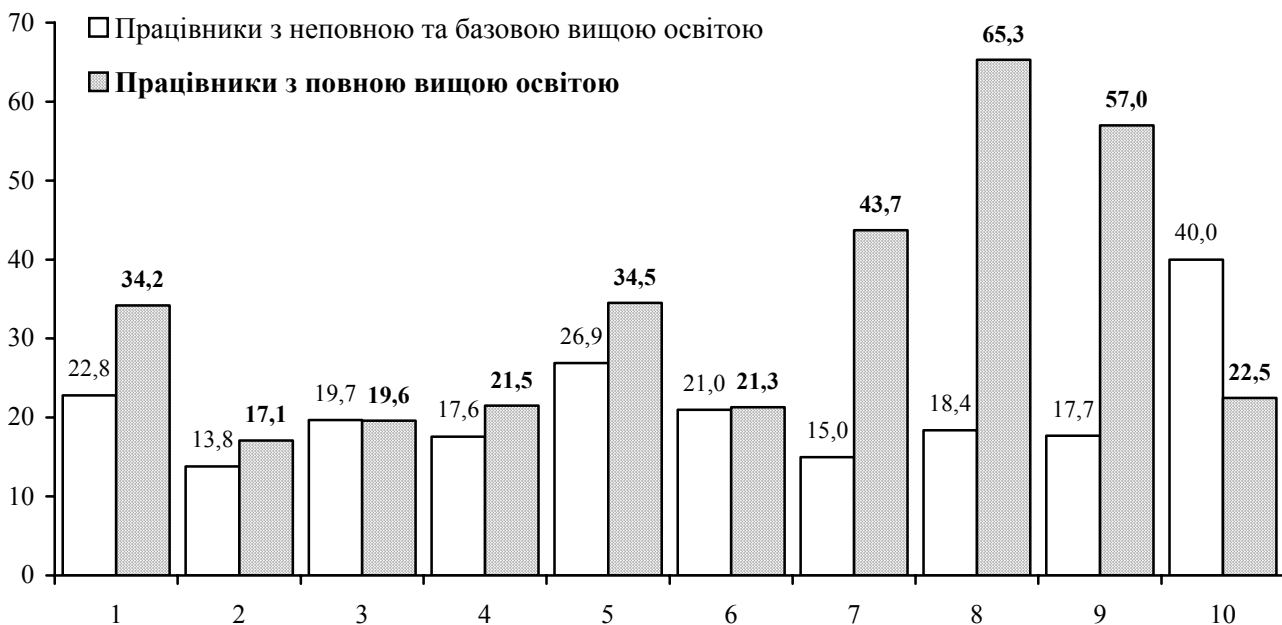
б) за освітою

4.7. Кількість працівників за рівнем освіти та видами економічної діяльності на 31 грудня 2009 року

	Облікова кількість штатних працівників, осіб	за освітнім рівнем (мають вищу освіту)			
		неповна та базова вища, осіб	у % до облікової кількості штатних працівників	повна вища, осіб	у % до облікової кількості штатних працівників
Усього	575514	131471	22,8	196995	34,2
Сільське господарство, мисливство та лісове господарство	15367	2126	13,8	2624	17,1
сільське господарство, мисливство та пов'язані з ними послуги	10860	1334	12,3	1601	14,7
лісове господарство	4507	792	17,6	1023	22,7
Рибальство, рибництво	409	53	13,0	63	15,4
Промисловість	129478	25468	19,7	25374	19,6
Будівництво	22889	4019	17,6	4919	21,5
Торгівля; ремонт автомобілів, побутових виробів та предметів особистого вжитку	50496	13569	26,9	17413	34,5
роздрібна торгівля; ремонт побутових виробів та предметів особистого вжитку	19718	6002	30,4	5276	26,8
Діяльність готелів та ресторанів	6909	1890	27,4	1453	21,0
Діяльність транспорту та зв'язку	55082	11591	21,0	11726	21,3
діяльність наземного транспорту	16422	2703	16,5	2804	17,1
діяльність авіаційного транспорту	214	53	24,8	109	50,9
додаткові транспортні послуги та допоміжні операції	25586	5270	20,6	5098	19,9
діяльність пошти та зв'язку	12860	3565	27,7	3715	28,9
Фінансова діяльність	14243	2745	19,3	9947	69,8
Операції з нерухомим майном, оренда, інжиніринг та надання послуг підприємцям	34892	5241	15,0	15239	43,7
дослідження та розробки	6557	641	9,8	4695	71,6
Державне управління	32653	6021	18,4	21322	65,3
Освіта	109379	19409	17,7	62319	57,0
Охорона здоров'я та надання соціальної допомоги	84444	33815	40,0	18960	22,5
Надання комунальних та індивідуальних послуг; діяльність у сфері культури і спорту	19273	5524	28,7	5636	29,2
діяльність у сфері культури і спорту, відпочинку та розваг	13504	4573	33,9	4657	34,5

4.8. Кількість працівників за рівнем освіти та видами промислової діяльності на 31 грудня 2009 року

	Облікова кількість штатних працівників, осіб	за освітнім рівнем (мають вищу освіту)			
		неповна та базова вища, осіб	у % до облікової кількості штатних працівників	повна вища, осіб	у % до облікової кількості штатних працівників
Промисловість	129478	25468	19,7	25374	19,6
Добувна промисловість	15804	3734	23,6	2336	14,8
добування паливно-енергетичних корисних копалин	15119	3591	23,8	2240	14,8
добування вугілля, лігніту і торфу	11932	2942	24,7	1314	11,0
добування корисних копалин, крім паливно-енергетичних	685	143	20,9	96	14,0
Переробна промисловість	92651	16639	18,0	17871	19,3
виробництво харчових продуктів, напоїв та тютюнових виробів	16948	3412	20,1	3142	18,5
текстильне виробництво; виробництво одягу, хутра та виробів з хутра	12531	1703	13,6	1059	8,5
виробництво шкіри, виробів з шкіри та інших матеріалів	2215	362	16,3	391	17,7
оброблення деревини та виробів з деревини, крім меблів	3492	787	22,5	612	17,5
целюлозно-паперове виробництво; видавнича діяльність	6257	1124	18,0	1840	29,4
виробництво коксу, продуктів нафтоперероблення	1562	518	33,2	447	28,6
хімічне виробництво	2240	369	16,5	672	30,0
виробництво гумових та пластмасових виробів	2868	615	21,4	718	25,0
виробництво іншої неметалевої мінеральної продукції	6337	1072	16,9	1174	18,5
металургійне виробництво та виробництво готових металевих виробів	4547	1047	23,0	1101	24,2
виробництво машин та устаткування	6729	1178	17,5	1466	21,8
виробництво електричного, електронного та оптичного устаткування	14212	1861	13,1	3039	21,4
виробництво транспортних засобів та устаткування	6721	1492	22,2	1153	17,2
інші галузі промисловості	5992	1099	18,3	1057	17,6
Виробництво та розподілення електроенергії, газу та води	21023	5095	24,2	5167	24,6

4.9. Кількість працівників економіки за рівнем освіти у розрізі міст і районів на 31 грудня 2009 року

	Облікова кількість штатних працівників, осіб	за освітнім рівнем (мають вищу освіту)			
		неповна та базова вища, осіб	у % до облікової кількості штатних працівників	повна вища, осіб	у % до облікової кількості штатних працівників
Усього по області	575514	131471	22,8	196995	34,2
м.Львів	278959	56750	20,3	111052	39,8
м.Борислав	7613	1634	21,5	2333	30,6
м.Дрогобич	22508	5062	22,5	7759	34,5
м.Моршин	4120	1160	28,2	943	22,9
м.Новий Розділ	4378	1147	26,2	1187	27,1
м.Самбір	10608	3062	28,9	2861	27,0
м.Стрий	15210	3900	25,6	4144	27,2
м.Трускавець	12924	3859	29,9	3226	25,0
м.Червоноград	19076	4966	26,0	4320	22,6
Бродівський	9709	2728	28,1	2809	28,9
Буський	6342	1548	24,4	1827	28,8
Городоцький	8196	2542	31,0	2635	32,1
Дрогобицький	6878	1635	23,8	2393	34,8
Жидачівський	11018	2810	25,5	3412	31,0
Жовківський	16031	3521	22,0	5641	35,2
Золочівський	9185	2637	28,7	2921	31,8
Кам'янка-Бузький	9090	2168	23,9	2613	28,7
Миколаївський	8423	2209	26,2	2380	28,3
Мостиський	6292	1716	27,3	1976	31,4
Перемишлянський	4602	1439	31,3	1487	32,3
Пустомитівський	17249	3209	18,6	5574	32,3
Радехівський	9520	2322	24,4	2668	28,0
Самбірський	5664	1847	32,6	2104	37,1
Сколівський	5762	1588	27,6	1999	34,7
Сокальський	20526	4953	24,1	4188	20,4
Старосамбірський	8120	2489	30,7	2433	30,0
Стрийський	15446	2741	17,7	3627	23,5
Турківський	4816	1378	28,6	1620	33,6
Яворівський	17249	4451	25,8	4863	28,2

4.10. Зайнятість молоді за видами економічної діяльності на 31 грудня 2009 року

	Кількість найманих працівників у віці 15-34 роки		
	усього, осіб	у % до облікової кількості штатних працівників	питома вага жінок у відповідній категорії працівників, у %
Усього	174371	30,3	55,3
Сільське господарство, мисливство та лісове господарство	3452	22,5	26,8
сільське господарство, мисливство та пов'язані з ними послуги	2331	21,5	32,6
лісове господарство	1121	24,9	14,9
Рибальство, рибництво	50	12,2	20,0
Промисловість	40752	31,5	42,8
Будівництво	6359	27,8	15,9
Торгівля; ремонт автомобілів, побутових виробів та предметів особистого вжитку	25848	51,2	44,4
роздрібна торгівля; ремонт побутових виробів та предметів особистого вжитку	10338	52,4	66,1
Діяльність готелів та ресторанів	2968	43,0	70,6
Діяльність транспорту та зв'язку	14851	27,0	35,2
діяльність наземного транспорту	3610	22,0	18,8
діяльність авіаційного транспорту	50	23,4	58,0
додаткові транспортні послуги та допоміжні операції	7259	28,4	32,8
діяльність пошти та зв'язку	3932	30,6	54,5
Фінансова діяльність	8029	56,4	71,1
Операції з нерухомим майном, оренда, інжиніринг та надання послуг підприємцям	10114	29,0	41,4
дослідження та розробки	1351	20,6	51,9
Державне управління	10998	33,7	68,3
Освіта	24701	22,6	79,9
Охорона здоров'я та надання соціальної допомоги	21572	25,5	85,9
Надання комунальних та індивідуальних послуг; діяльність у сфері культури і спорту	4677	24,3	56,4
діяльність у сфері культури і спорту, відпочинку та розваг	3623	26,8	58,8

4.11. Розподіл працівників за віком на 31 грудня 2009 року

(у % до облікової кількості штатних працівників виду)

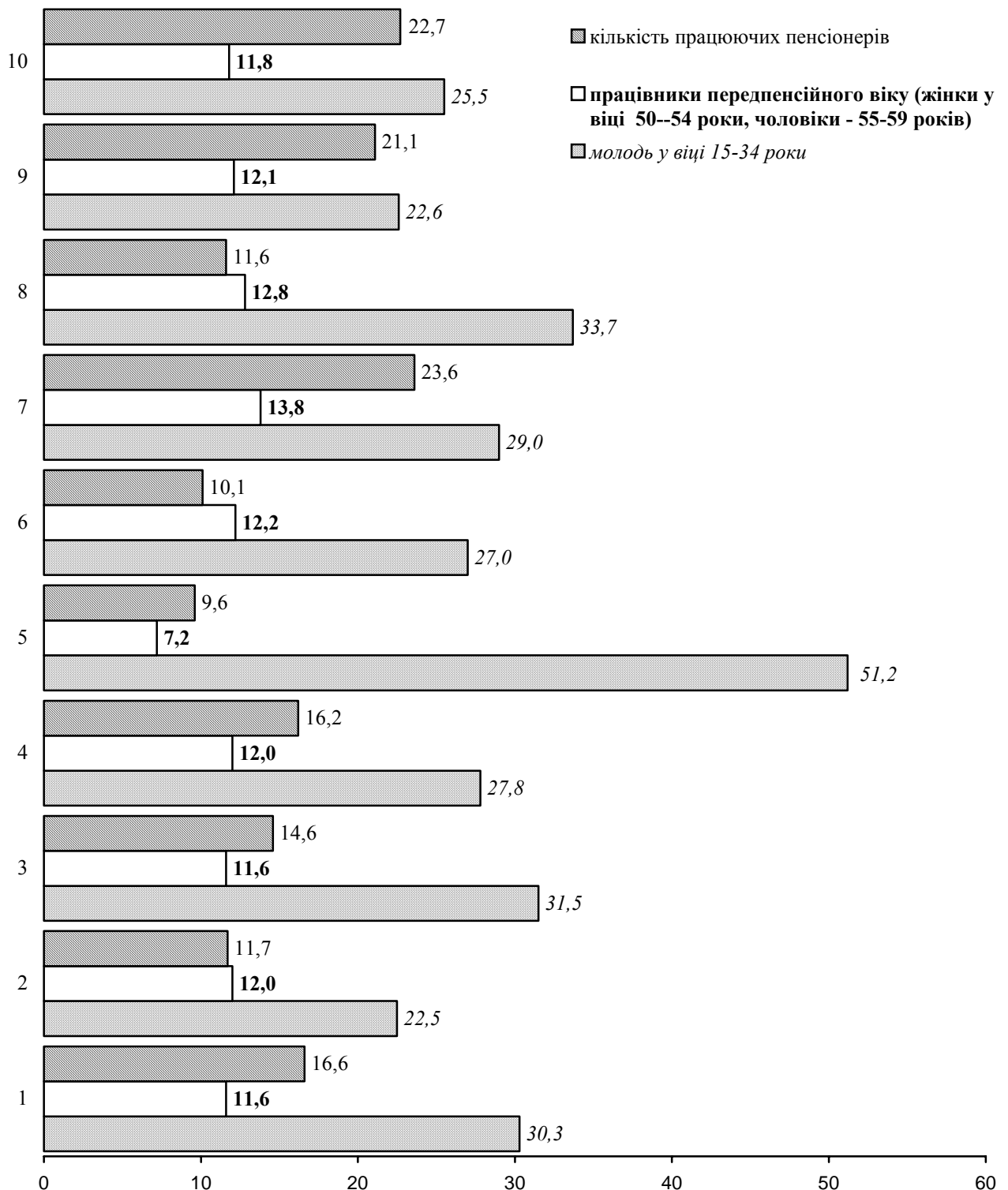

Види економічної діяльності

- | | |
|---|--|
| 1. Усього | 6. Діяльність транспорту і зв'язку |
| 2. Сільське господарство, мисливство та лісове господарство | 7. Операції з нерухомим майном, оренда, інжиніринг та надання послуг підприємствам |
| 3. Промисловість | 8. Державне управління |
| 4. Будівництво | 9. Освіта |
| 5. Торгівля; ремонт автомобілів, побутових виробів та предметів особистого вжитку | 10. Охорона здоров'я та надання соціальної допомоги |

4.12. Зайнятість молоді за видами промислової діяльності на 31 грудня 2009 року

	Кількість найманих працівників у віці 15-34 роки		
	усього, осіб	у % до облікової кількості штатних працівників	питома вага жінок у відповідній категорії працівників, у %
Промисловість	40752	31,5	42,8
Добувна промисловість	5282	33,4	22,9
добування паливно-енергетичних корисних копалин	5182	34,3	23,0
добування вугілля, лігніту і торфу	4293	36,0	25,0
добування корисних копалин, крім паливно-енергетичних	100	14,6	22,0
Переробна промисловість	30312	32,7	47,6
виробництво харчових продуктів, напоїв та тютюнових виробів	5492	32,4	44,2
текстильне виробництво; виробництво одягу, хутра та виробів з хутра	5055	40,3	89,0
виробництво шкіри, виробів з шкіри та інших матеріалів	604	27,3	50,8
оброблення деревини та виробів з деревини, крім меблів	1245	35,7	27,7
целюлозно-паперове виробництво; видавнича діяльність	1976	31,6	36,7
виробництво коксу, продуктів нафтоперероблення	288	18,4	12,5
хімічне виробництво	713	31,8	47,0
виробництво гумових та пластмасових виробів	1109	38,7	29,3
виробництво іншої неметалевої мінеральної продукції	1514	23,9	31,5
металургійне виробництво та виробництво готових металевих виробів	1231	27,1	25,4
виробництво машин та устаткування	1529	22,7	12,9
виробництво електричного, електронного та оптичного устаткування	5926	41,7	55,7
виробництво транспортних засобів та устаткування	1477	22,0	23,1
інші галузі промисловості	2153	35,9	37,0
Виробництво та розподілення електроенергії, газу та води	5158	24,5	34,9

4.13. Кількість молоді у розрізі міст і районів на 31 грудня 2009 року

	Кількість найманих працівників у віці 15-34 роки		
	усього, осіб	у % до облікової кількості штатних працівників	питома вага жінок у відповідній категорії працівників, у %
Усього по області	174371	30,3	55,3
м.Львів	91160	32,7	53,8
м.Борислав	1888	24,8	50,6
м.Дрогобич	5757	25,6	56,2
м.Моршин	1239	30,1	61,6
м.Новий Розділ	888	20,3	63,4
м.Самбір	2653	25,0	62,1
м.Стрий	4171	27,4	56,1
м.Трускавець	4174	32,3	67,2
м.Червоноград	6281	32,9	55,8
Бродівський	2518	25,9	61,4
Буський	1577	24,9	62,1
Городоцький	2066	25,2	55,6
Дрогобицький	1796	26,1	61,1
Жидачівський	2770	25,1	57,5
Жовківський	4076	25,4	57,3
Золочівський	2487	27,1	63,0
Кам'янка-Бузький	2721	29,9	54,6
Миколаївський	1934	23,0	63,3
Мостиський	1541	24,5	70,0
Перемишлянський	1072	23,3	66,6
Пустомитівський	6008	34,8	41,8
Радехівський	2634	27,7	46,3
Самбірський	1387	24,5	73,9
Сколівський	1353	23,5	65,0
Сокальський	6603	32,2	49,6
Старосамбірський	1667	20,5	66,5
Стрийський	6646	43,0	55,7
Турківський	949	19,7	62,8
Яворівський	4355	25,2	58,9

4.14. Кількість працівників передпенсійного віку за видами економічної діяльності на 31 грудня 2009 року

	Усього працівників		з них			
	осіб	у % до облікової кількості штатних працівників	жінки у віці 50-54 роки		чоловіки у віці 55-59 роки	
			усього, осіб	у % до облікової кількості працюючих жінок	усього, осіб	у % до облікової кількості працюючих чоловіків
Усього	66793	11,6	41464	13,0	25329	9,8
Сільське господарство, мисливство та лісове господарство	1850	12,0	760	17,3	1090	9,9
сільське господарство, мисливство та пов'язані з ними послуги	1344	12,4	619	17,0	725	10,0
лісове господарство	506	11,2	141	18,9	365	9,7
Рибальство, рибництво	62	15,2	18	23,4	44	13,3
Промисловість	15043	11,6	7446	13,7	7597	10,1
Будівництво	2741	12,0	703	18,1	2038	10,7
Торгівля; ремонт автомобілів, побутових виробів та предметів особистого вжитку	3641	7,2	2172	9,4	1469	5,4
роздрібна торгівля; ремонт побутових виробів та предметів особистого вжитку	1555	7,9	1261	9,3	294	4,8
Діяльність готелів та ресторанів	823	11,9	681	13,5	142	7,7
Діяльність транспорту та зв'язку	6718	12,2	3248	16,6	3470	9,8
діяльність наземного транспорту	1943	11,8	567	18,2	1376	10,3
діяльність авіаційного транспорту	41	19,2	12	13,6	29	23,0
додаткові транспортні послуги та допоміжні операції	3159	12,3	1590	17,9	1569	9,4
діяльність пошти та зв'язку	1575	12,2	1079	14,3	496	9,3
Фінансова діяльність	1028	7,2	799	8,0	229	5,4
Операції з нерухомим майном, оренда, інжиніринг та надання послуг підприємцям	4832	13,8	2622	16,3	2210	11,7
дослідження та розробки	945	14,4	491	15,1	454	13,7
Державне управління	4184	12,8	2982	14,1	1202	10,5
Освіта	13235	12,1	10099	12,7	3136	10,5
Охорона здоров'я та надання соціальної допомоги	10004	11,8	8218	11,9	1786	11,7
Надання комунальних та індивідуальних послуг; діяльність у сфері культури і спорту	2632	13,7	1716	15,4	916	11,3
діяльність у сфері культури і спорту, відпочинку та розваг	1646	12,2	1163	14,0	483	9,3

4.15. Кількість працівників передпенсійного віку за видами промислової діяльності на 31 грудня 2009 року

	Усього працівників		з них			
	осіб	у % до облікової кількості штатних працівників	жінки у віці 50-54 роки		чоловіки у віці 55-59 роки	
			усього, осіб	у % до облікової кількості працюючих жінок	усього, осіб	у % до облікової кількості працюючих чоловіків
Промисловість	15043	11,6	7446	13,7	7597	10,1
Добувна промисловість	1218	7,7	619	13,2	599	5,4
добування паливно-енергетичних корисних копалин	1131	7,5	574	12,8	557	5,2
добування вугілля, лігніту і торфу	781	6,5	479	11,9	302	3,8
добування корисних копалин, крім паливно-енергетичних	87	12,7	45	22,6	42	8,6
Переробна промисловість	10983	11,9	5636	13,3	5347	10,7
виробництво харчових продуктів, напоїв та тютюнових виробів	1936	11,4	1114	14,2	822	9,0
текстильне виробництво; виробництво одягу, хутра та виробів з хутра	1207	9,6	1053	9,6	154	9,7
виробництво шкіри, виробів з шкіри та інших матеріалів	293	13,2	216	18,5	77	7,4
оброблення деревини та виробів з деревини, крім меблів	273	7,8	104	9,3	169	7,1
целюлозно-паперове виробництво; видавнича діяльність	685	10,9	414	15,1	271	7,7
виробництво коксу, продуктів нафтоперероблення	197	12,6	69	18,6	128	10,7
хімічне виробництво	330	14,7	195	18,4	135	11,4
виробництво гумових та пластмасових виробів	241	8,4	84	9,9	157	7,8
виробництво іншої неметалевої мінеральної продукції	872	13,8	317	16,7	555	12,5
металургійне виробництво та виробництво готових металевих виробів	734	16,1	232	19,1	502	15,1
виробництво машин та устаткування	986	14,7	272	21,6	714	13,1
виробництво електричного, електронного та оптичного устаткування	1499	10,5	826	11,0	673	10,0
виробництво транспортних засобів та устаткування	1046	15,6	378	18,8	668	14,2
інші галузі промисловості	684	11,4	362	14,7	322	9,1
Виробництво та розподілення електроенергії, газу та води	2842	13,5	1191	16,2	1651	12,1

4.16. Кількість працівників передпенсійного у розрізі міст і районів на 31 грудня 2009 року

	Усього працівників		з них			
	осіб	у % до облікової кількості штатних працівників	жінки у віці 50-54 роки		чоловіки у віці 55-59 роки	
			усього, осіб	у % до облікової кількості працюючих жінок	усього, осіб	у % до облікової кількості працюючих чоловіків
Усього по області	66793	11,6	41464	13,0	25329	9,8
м.Львів	31909	11,4	18901	12,7	13008	10,0
м.Борислав	1015	13,3	588	14,8	427	11,7
м.Дрогобич	2840	12,6	1675	13,7	1165	11,3
м.Моршин	526	12,8	369	13,7	157	11,0
м.Новий Розділ	720	16,4	456	16,5	264	16,3
м.Самбір	1421	13,4	839	13,3	582	13,5
м.Стрий	1968	12,9	1231	14,8	737	10,7
м.Трускавець	1763	13,6	1284	15,1	479	10,8
м.Червоноград	2014	10,6	1492	13,2	522	6,7
Бродівський	1224	12,6	768	14,2	456	10,6
Буський	764	12,0	538	13,9	226	9,2
Городоцький	895	10,9	567	11,5	328	10,0
Дрогобицький	850	12,4	533	13,5	317	10,8
Жидачівський	1372	12,5	941	14,4	431	9,6
Жовківський	2002	12,5	1187	13,2	815	11,5
Золочівський	1056	11,5	689	12,5	367	9,9
Кам'янка-Бузький	1030	11,3	675	13,2	355	9,0
Миколаївський	1121	13,3	693	14,5	428	11,7
Мостиський	744	11,8	521	12,9	223	9,8
Перемишлянський	590	12,8	406	14,1	184	10,6
Пустомитівський	1783	10,3	1030	13,1	753	8,0
Радехівський	1222	12,8	836	16,9	386	8,4
Самбірський	730	12,9	482	13,1	248	12,4
Сколівський	715	12,4	523	14,4	192	9,1
Сокальський	1905	9,3	1238	11,5	667	6,9
Старосамбірський	1006	12,4	736	14,0	270	9,4
Стрийський	1245	8,1	713	8,5	532	7,5
Турківський	520	10,8	366	12,2	154	8,5
Яворівський	1843	10,7	1187	11,8	656	9,2

4.17. Кількість працюючих пенсіонерів за видами пенсій та видами економічної діяльності на 31 грудня 2009 року

	Кількість найманих працівників, які отримують пенсію			у тому числі (у % до облікової кількості працюючих пенсіонерів)			
	усього, осіб	у % до 31 грудня 2008	у % до облікової кількості штатних працівників	за вислугу років	за віком	за інвалідністю	з них третьої групи
Усього	95694	98,8	16,6	3,7	72,7	23,6	19,7
Сільське господарство, мисливство та лісове господарство	1797	88,5	11,7	3,8	56,7	39,5	32,8
сільське господарство, мисливство та пов'язані з ними послуги	1370	89,0	12,6	4,2	59,4	36,4	29,2
лісове господарство	427	87,0	9,5	2,8	47,5	49,6	44,3
Рибальство, рибництво	83	103,8	20,3	9,6	67,5	22,9	22,9
Промисловість	18914	93,1	14,6	2,0	65,3	32,7	28,3
Будівництво	3699	88,3	16,2	3,0	66,8	30,2	25,7
Торгівля; ремонт автомобілів, побутових виробів та предметів особистого вжитку	4852	91,3	9,6	3,7	54,6	41,7	29,8
роздрібна торгівля; ремонт побутових виробів та предметів особистого вжитку	2107	98,0	10,7	2,5	59,2	38,3	28,6
Діяльність готелів та ресторанів	824	87,9	11,9	2,1	67,4	30,5	22,8
Діяльність транспорту та зв'язку	5569	92,0	10,1	8,0	60,1	31,9	28,4
діяльність наземного транспорту	1988	92,6	12,1	3,4	64,1	32,5	29,1
діяльність авіаційного транспорту	88	107,3	41,1	28,4	68,2	3,4	1,1
додаткові транспортні послуги та допоміжні операції	1995	94,2	7,8	10,3	54,9	34,8	31,5
діяльність пошти та зв'язку	1498	87,8	11,6	9,6	61,5	28,9	24,9
Фінансова діяльність	1221	94,9	8,6	11,4	46,3	42,3	31,9
Операції з нерухомим майном, оренда, інжиніринг та надання послуг підприємцям	8224	99,1	23,6	5,3	76,3	18,4	14,7
дослідження та розробки	1993	96,8	30,4	1,3	86,8	11,9	9,1
Державне управління	3789	105,6	11,6	21,8	52,6	25,6	21,4
Освіта	23080	105,6	21,1	2,9	83,9	13,2	10,8
Охорона здоров'я та надання соціальної допомоги	19211	104,9	22,7	0,8	80,4	18,8	16,8
Надання комунальних та індивідуальних послуг; діяльність у сфері культури і спорту	4431	95,6	23,0	3,3	78,2	18,5	14,2
діяльність у сфері культури і спорту, відпочинку та розваг	2989	91,6	22,1	3,3	79,2	17,5	13,2

4.18. Кількість працюючих пенсіонерів за видами пенсій та видами промислової діяльності на 31 грудня 2009 року

	Кількість найманих працівників, які отримують пенсію			у тому числі (у % до облікової кількості працюючих пенсіонерів)			
	усього, осіб	у % до 31 грудня 2008	у % до облікової кількості штатних працівників	за вислугу років	за віком	за інвалідністю	з них третьої групи
Промисловість	18914	93,1	14,6	2,0	65,3	32,7	28,3
Добувна промисловість	2341	91,9	14,8	0,8	74,9	24,3	23,3
добування паливно-енергетичних корисних копалин	2109	96,3	13,9	0,6	74,1	25,3	24,4
добування вугілля, лігніту і торфу	1801	94,9	15,1	0,2	76,9	22,9	22,0
добування корисних копалин, крім паливно-енергетичних	232	64,8	33,9	2,6	81,9	15,5	12,9
Переробна промисловість	12747	91,7	13,8	2,2	61,8	36,0	30,4
виробництво харчових продуктів, напоїв та тютюнових виробів	1922	105,0	11,3	3,8	54,1	42,1	35,1
текстильне виробництво; виробництво одягу, хутра та виробів з хутра	1349	92,7	10,8	1,6	51,4	47,0	39,4
виробництво шкіри, виробів з шкіри та інших матеріалів	377	96,7	17,0	-	58,6	41,4	30,0
оброблення деревини та виробів з деревини, крім меблів	306	98,7	8,8	5,9	50,0	44,1	37,9
целюлозно-паперове виробництво; видавнича діяльність	762	83,4	12,2	1,4	50,0	48,6	30,7
виробництво коксу, продуктів нафтоперероблення	282	93,1	18,1	4,3	70,9	24,8	24,1
хімічне виробництво	401	86,6	17,9	4,2	74,6	21,2	18,0
виробництво гумових та пластмасових виробів	306	96,8	10,7	3,9	49,4	46,7	37,9
виробництво іншої неметалевої мінеральної продукції	964	86,4	15,2	1,5	71,1	27,4	24,2
металургійне виробництво та виробництво готових металевих виробів	781	84,6	17,2	1,8	63,5	34,7	31,4
виробництво машин та устаткування	1444	89,5	21,5	2,4	74,3	23,3	21,1
виробництво електричного, електронного та оптичного устаткування	1946	106,5	13,7	1,4	73,0	25,6	23,0
виробництво транспортних засобів та устаткування	1048	66,7	15,6	2,1	59,6	38,3	35,6
інші галузі промисловості	859	99,2	14,3	0,7	51,1	48,2	40,4
Виробництво та розподілення електроенергії, газу та води	3826	99,1	18,2	1,9	71,4	26,7	24,3

4.19. Кількість працюючих пенсіонерів за видами пенсій у розрізі міст і районів на 31 грудня 2009 року

	Кількість найманих працівників, які отримують пенсію			у тому числі (у % до облікової кількості працюючих пенсіонерів)			
	усього, осіб	у % до 31 грудня 2008	у % до облікової кількості штатних працівників	за вислугу років	за віком	за інвалідністю	з них третьої групи
Усього по області	95694	98,8	16,6	3,7	72,7	23,6	19,7
м.Львів	49791	97,7	17,8	4,2	74,7	21,1	16,8
м.Борислав	1467	101,1	19,3	3,2	70,2	26,6	24,2
м.Дрогобич	4527	97,6	20,1	3,1	73,3	23,6	21,8
м.Моршин	664	102,6	16,1	0,3	75,8	23,9	18,8
м.Новий Розділ	1026	92,2	23,4	1,4	77,6	21,0	19,0
м.Самбір	1755	99,6	16,5	4,1	71,3	24,6	21,7
м.Стрий	2254	95,0	14,8	5,0	69,8	25,2	21,5
м.Трускавець	2154	95,8	16,7	3,5	71,6	24,9	21,3
м.Червоноград	3466	96,7	18,2	3,5	71,8	24,7	22,2
Бродівський	1349	105,1	13,9	4,4	64,5	31,1	24,0
Буський	915	100,7	14,4	2,5	68,3	29,2	23,0
Городоцький	1305	97,2	15,9	4,5	70,7	24,8	21,8
Дрогобицький	1099	102,0	16,0	3,5	71,8	24,7	22,1
Жидачівський	1636	99,2	14,8	1,9	69,0	29,1	27,7
Жовківський	2731	103,3	17,0	1,5	72,9	25,6	22,9
Золочівський	1460	101,7	15,9	3,6	63,9	32,5	29,2
Кам'янка-Бузький	1194	97,4	13,1	2,7	67,7	29,6	26,0
Миколаївський	1466	108,0	17,4	1,5	70,4	28,1	22,0
Мостиський	859	96,3	13,7	3,0	78,0	19,0	15,5
Перемишлянський	796	103,4	17,3	0,9	75,4	23,7	20,9
Пустомитівський	2381	103,2	13,8	4,7	68,0	27,3	20,4
Радехівський	1054	114,1	11,1	2,3	62,1	35,6	27,9
Самбірський	943	95,0	16,6	3,7	73,6	22,7	19,5
Сколівський	819	103,3	14,2	2,6	74,0	23,4	20,6
Сокальський	3124	98,9	15,2	3,3	69,8	26,9	24,2
Старосамбірський	960	100,5	11,8	1,3	69,8	28,9	25,2
Стрийський	1338	101,5	8,7	2,5	66,7	30,8	26,8
Турківський	868	109,6	18,0	0,8	72,8	26,4	24,8
Яворівський	2293	101,6	13,3	5,8	67,9	26,3	22,8

4.20. Кількість працюючих пенсіонерів – жінок за видами пенсій та видами економічної діяльності на 31 грудня 2009 року

	Кількість жінок, які отримують пенсію			у тому числі (у % до облікової кількості працюючих пенсіонерів)			
	усього, осіб	у % до 31 грудня 2008	у % до облікової чисельності штатних працівників	за вислугу років	за віком	за інвалідністю	з них третьої групи
Усього	55806	101,0	17,6	1,1	79,1	19,8	16,5
Сільське господарство, мисливство та лісове господарство	591	92,3	13,5	1,4	67,1	31,5	25,4
сільське господарство, мисливство та пов'язані з ними послуги	493	94,3	13,5	1,6	67,8	30,6	23,9
лісове господарство	98	83,8	13,1	-	64,3	35,7	32,7
Рибальство, рибництво	14	107,7	18,2	-	85,7	14,3	14,3
Промисловість	7692	93,9	14,1	0,3	69,6	30,1	25,4
Будівництво	867	84,8	22,3	1,7	73,8	24,5	19,1
Торгівля; ремонт автомобілів, побутових виробів та предметів особистого вжитку	2625	95,8	11,3	1,1	65,0	33,9	23,6
роздрібна торгівля; ремонт побутових виробів та предметів особистого вжитку	1518	97,9	11,2	1,6	67,0	31,4	23,1
Діяльність готелів та ресторанів	608	88,2	12,0	0,2	74,6	25,2	20,4
Діяльність транспорту та зв'язку	2387	91,2	12,2	2,4	69,1	28,5	24,8
діяльність наземного транспорту	640	89,1	20,5	0,3	72,4	27,3	23,6
діяльність авіаційного транспорту	26	108,3	29,5	-	96,2	3,8	-
додаткові транспортні послуги та допоміжні операції	730	94,4	8,2	5,5	60,3	34,2	29,6
діяльність пошти та зв'язку	991	90,0	13,2	1,5	72,9	25,6	22,8
Фінансова діяльність	795	96,4	7,9	1,5	58,2	40,3	30,9
Операції з нерухомим майном, оренда, інжиніринг та надання послуг підприємцям	4156	101,3	25,9	0,2	85,1	14,7	11,3
дослідження та розробки	972	100,1	30,0	0,2	88,9	10,9	8,4
Державне управління	2042	109,1	9,6	6,5	65,7	27,8	23,3
Освіта	15614	105,8	19,6	1,1	86,0	12,9	10,6
Охорона здоров'я та надання соціальної допомоги	15766	104,9	22,8	0,7	82,1	17,2	15,5
Надання комунальних та індивідуальних послуг; діяльність у сфері культури і спорту	2649	96,0	23,7	1,4	83,4	15,2	12,5
діяльність у сфері культури і спорту, відпочинку та розваг	1849	92,7	22,3	1,5	83,1	15,4	12,6

4.21. Кількість працюючих пенсіонерів – жінок за видами пенсій та видами промислової діяльності на 31 грудня 2009 року

	Кількість жінок, які отримують пенсію			у тому числі (у % до облікової кількості працюючих пенсіонерів)			
	усього, осіб	у % до 31 грудня 2008	у % до облікової кількості штатних працівників	за вислугу років	за віком	за інвалідністю	з них третьої групи
Промисловість	7692	93,9	14,1	0,3	69,6	30,1	25,4
Добувна промисловість	812	100,0	17,3	0,2	83,2	16,6	15,9
добування паливно-енергетичних корисних копалин	734	103,7	16,3	0,1	83,3	16,6	16,1
добування вугілля, лігніту і торфу	680	103,3	16,8	-	84,6	15,4	14,9
добування корисних копалин, крім паливно-енергетичних	78	75,0	39,2	1,3	82,0	16,7	14,1
Переробна промисловість	5542	93,1	13,1	0,3	66,1	33,6	27,8
виробництво харчових продуктів, напоїв та тютюнових виробів	965	101,2	12,3	0,6	61,9	37,5	30,6
текстильне виробництво; виробництво одягу, хутра та виробів з хутра	1057	91,4	9,7	0,8	53,1	46,1	40,3
виробництво шкіри, виробів з шкіри та інших матеріалів	208	100,5	17,8	-	60,6	39,4	27,9
оброблення деревини та виробів з деревини, крім меблів	91	91,0	8,2	-	71,4	28,6	23,1
целюлозно-паперове виробництво; видавнича діяльність	402	83,2	14,7	0,2	57,0	42,8	28,6
виробництво коксу, продуктів нафтоперероблення	72	81,8	19,5	-	66,7	33,3	33,3
хімічне виробництво	197	86,4	18,6	0,5	80,2	19,3	14,7
виробництво гумових та пластмасових виробів	91	101,1	10,7	-	52,7	47,3	31,9
виробництво іншої неметалевої мінеральної продукції	372	91,6	19,6	0,3	80,1	19,6	17,5
металургійне виробництво та виробництво готових металевих виробів	189	76,2	15,5	-	73,5	26,5	23,3
виробництво машин та устаткування	383	89,7	30,4	0,3	81,4	18,3	14,9
виробництво електричного, електронного та оптичного устаткування	846	106,5	11,3	-	74,7	25,3	23,3
виробництво транспортних засобів та устаткування	316	74,0	15,7	-	70,3	29,7	26,3
інші галузі промисловості	353	102,6	14,4	0,3	63,4	36,3	27,5
Виробництво та розподілення електроенергії, газу та води	1338	93,9	18,2	0,3	76,2	23,5	21,0

4.22. Динаміка руху робочої сили в економіці області

	Прийнято						
	2003	2004	2005	2006	2007	2008	2009
	осіб						
Усього	124248	125018	129028	129394	141266	134030	91583
Сільське господарство, мисливство та лісове господарство	8169	8395	8893	7177	6555	6659	4434
сільське господарство, мисливство та пов'язані з ними послуги	6474	6459	7280	6124	5409	5896	3635
лісове господарство	1695	1936	1613	1053	1146	763	799
Рибальство, рибництво	190	213	416	166	152	100	178
Промисловість	37683	38457	35807	33893	34562	32929	22351
Будівництво	9893	10020	9324	10708	12246	10426	5011
Торгівля; ремонт автомобілів, побутових виробів та предметів особистого вжитку	15556	17104	20696	24148	27078	26669	17964
роздрібна торгівля; ремонт побутових виробів та предметів особистого вжитку	5207	5255	7855	8830	8774	9844	9143
Діяльність готелів та ресторанів	1353	1288	1626	1992	3053	2567	1626
Діяльність транспорту та зв'язку	8352	9065	9431	8317	10465	10191	7036
діяльність наземного транспорту	3474	3507	4020	3397	3825	3948	2721
діяльність авіаційного транспорту	96	102	66	23	17	31	18
додаткові транспортні послуги та допоміжні операції	2439	2419	2420	2067	3368	3070	2616
діяльність пошти та зв'язку	2343	3037	2925	2830	3255	3142	1681
Фінансова діяльність	2626	3213	3584	3741	5672	4885	2541
Операції з нерухомим майном, оренда, інжиніринг та надання послуг підприємцям	10527	10459	10453	10792	11796	10565	7300
дослідження та розробки	1185	1344	1312	983	776	759	582
Державне управління	5824	4604	4916	6031	6736	5609	3103
Освіта	10165	8977	11018	9719	10381	9817	10272
Охорона здоров'я та надання соціальної допомоги	9571	8915	8083	8085	8110	8399	6045
Надання комунальних та індивідуальних послуг; діяльність у сфері культури і спорту	4339	4308	4782	4625	4460	5214	3722
діяльність у сфері культури і спорту, відпочинку та розваг	2600	2669	3303	3088	2704	3492	2157

Продовження табл. 4.22.

	Вибуло						
	2003	2004	2005	2006	2007	2008	2009
	осіб						
Усього	142101	130937	139395	136444	142625	154503	121859
Сільське господарство, мисливство та лісове господарство	17575	13290	12875	11135	10090	8952	6303
сільське господарство, мисливство та пов'язані з ними послуги	15591	11577	11056	8880	8178	7289	5136
лісове господарство	1695	1713	1819	2255	1912	1663	1167
Рибальство, рибництво	290	228	231	170	156	172	167
Промисловість	48225	41422	41685	40202	39229	40677	30273
Будівництво	10728	9783	10720	10413	12764	13875	9994
Торгівля; ремонт автомобілів, побутових виробів та предметів особистого вжитку	14349	16466	21017	21129	23458	28899	22507
роздрібна торгівля; ремонт побутових виробів та предметів особистого вжитку	6103	5610	7936	7712	9331	10312	10860
Діяльність готелів та ресторанів	1913	1696	1817	2518	2482	3192	2620
Діяльність транспорту та зв'язку	9447	9343	9474	8732	10931	11928	9309
діяльність наземного транспорту	4807	4221	4008	3773	3838	5001	3364
діяльність авіаційного транспорту	100	558	69	107	187	55	19
додаткові транспортні послуги та допоміжні операції	2098	2176	2284	1979	2960	3519	3436
діяльність пошти та зв'язку	2442	2388	3113	2873	3946	3353	2490
Фінансова діяльність	1905	2176	2489	2767	3398	4853	4399
Операції з нерухомим майном, оренда, інжиніринг та надання послуг підприємцям	10228	10941	11131	10335	11903	13401	10744
дослідження та розробки	1572	1558	1610	1182	1008	920	830
Державне управління	4791	3391	4668	6640	5633	5241	2936
Освіта	9114	9266	10438	9692	10418	9819	9591
Охорона здоров'я та надання соціальної допомоги	8913	8333	8076	7684	7780	8903	6366
Надання комунальних та індивідуальних послуг; діяльність у сфері культури і спорту	4623	4602	4774	5027	4383	4591	6650
діяльність у сфері культури і спорту, відпочинку та розваг	2453	2655	2782	3002	2391	2735	4799

4.23. Рух робочої сили в економіці (тис. осіб)

а) прийнято

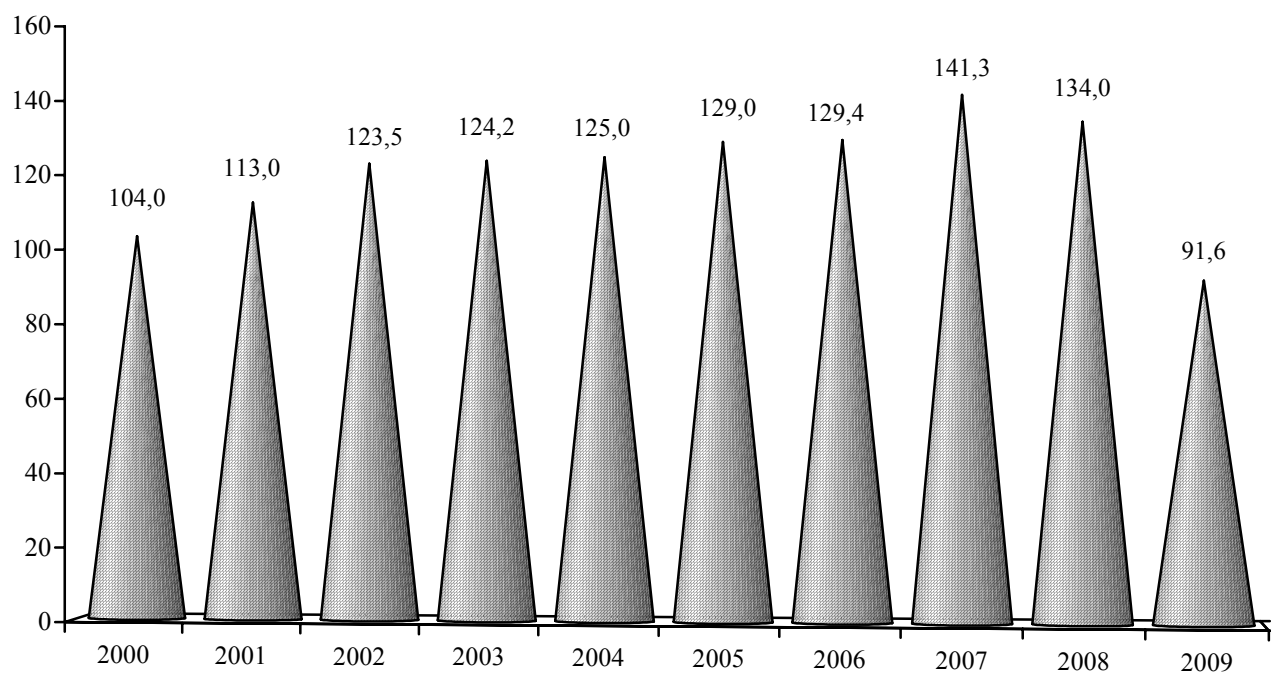

б) вибуло

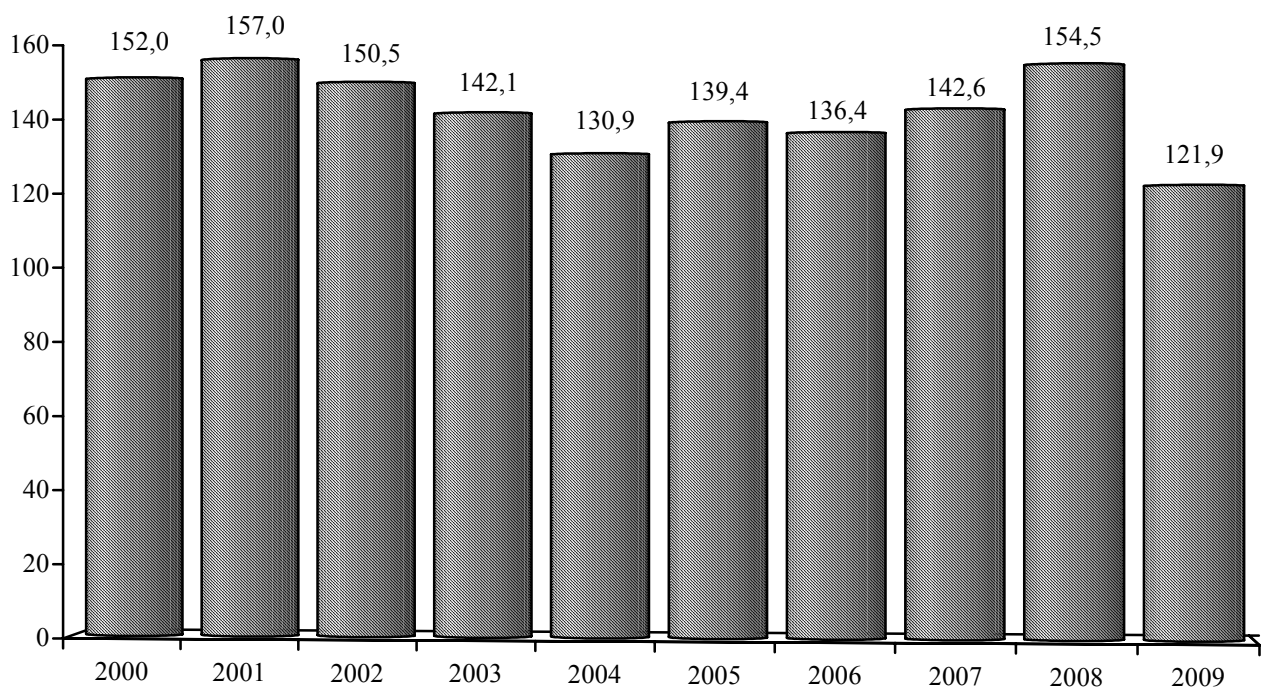

4.24. Рух робочої сили за видами економічної діяльності у 2009 році

	Прийнято, осіб	Вибуло, осіб			У % до загальної кількості працівників			
		усього	з них з причин		прийнято	вибуло	у тому числі з причин	
			плинності кадрів	скорочення штатів			плинності кадрів	скорочення штатів
Усього	91583	121859	103590	7086	16,5	21,9	18,6	1,3
Сільське господарство, мисливство та лісове господарство	4434	6303	5699	370	27,0	38,4	34,8	2,3
сільське господарство, мисливство та пов'язані з ними послуги	3635	5136	4699	222	30,5	43,0	39,4	1,9
лісове господарство	799	1167	1000	148	17,9	26,2	22,4	3,3
Рибальство, рибництво	178	167	167	-	43,1	40,4	40,4	-
Промисловість	22351	30273	23687	2825	17,7	24,0	18,8	2,2
Будівництво	5011	9994	8951	353	20,1	40,1	35,9	1,4
Торгівля; ремонт автомобілів, побутових виробів та предметів особистого вжитку	17964	22507	20921	933	36,3	45,5	42,3	1,9
роздрібна торгівля; ремонт побутових виробів та предметів особистого вжитку	9143	10860	9779	618	50,0	59,3	53,4	3,4
Діяльність готелів та ресторанів	1626	2620	2440	116	23,4	37,6	35,1	1,7
Діяльність транспорту та зв'язку	7036	9309	5773	473	13,0	17,2	10,6	0,9
діяльність наземного транспорту	2721	3364	2848	141	16,5	20,3	17,2	0,9
діяльність авіаційного транспорту	18	19	17	2	9,0	9,5	8,5	1,0
додаткові транспортні послуги та допоміжні операції	2616	3436	1548	166	10,4	13,7	6,2	0,7
діяльність пошти та зв'язку	1681	2490	1360	164	13,5	20,1	11,0	1,3
Фінансова діяльність	2541	4399	3332	744	19,4	33,5	25,4	5,7
Операції з нерухомим майном, оренда, інжиніринг та надання послуг підприємцям	7300	10744	9529	644	20,8	30,6	27,2	1,8
дослідження та розробки	582	830	777	37	9,1	12,9	12,1	0,6
Державне управління	3103	2936	2136	118	10,3	9,7	7,1	0,4
Освіта	10272	9591	9122	128	10,1	9,4	9,0	0,1
Охорона здоров'я та надання соціальної допомоги	6045	6366	5545	168	7,7	8,2	7,1	0,2
Надання комунальних та індивідуальних послуг; діяльність у сфері культури і спорту	3722	6650	6288	214	18,6	33,3	31,5	1,1
діяльність у сфері культури і спорту, відпочинку та розваг	2157	4799	4567	149	15,3	34,0	32,4	1,1

4.25. Рівні прийому та вибуття за основними видами економічної діяльності у 2009 році

(у % до середньооблікової кількості штатних працівників)

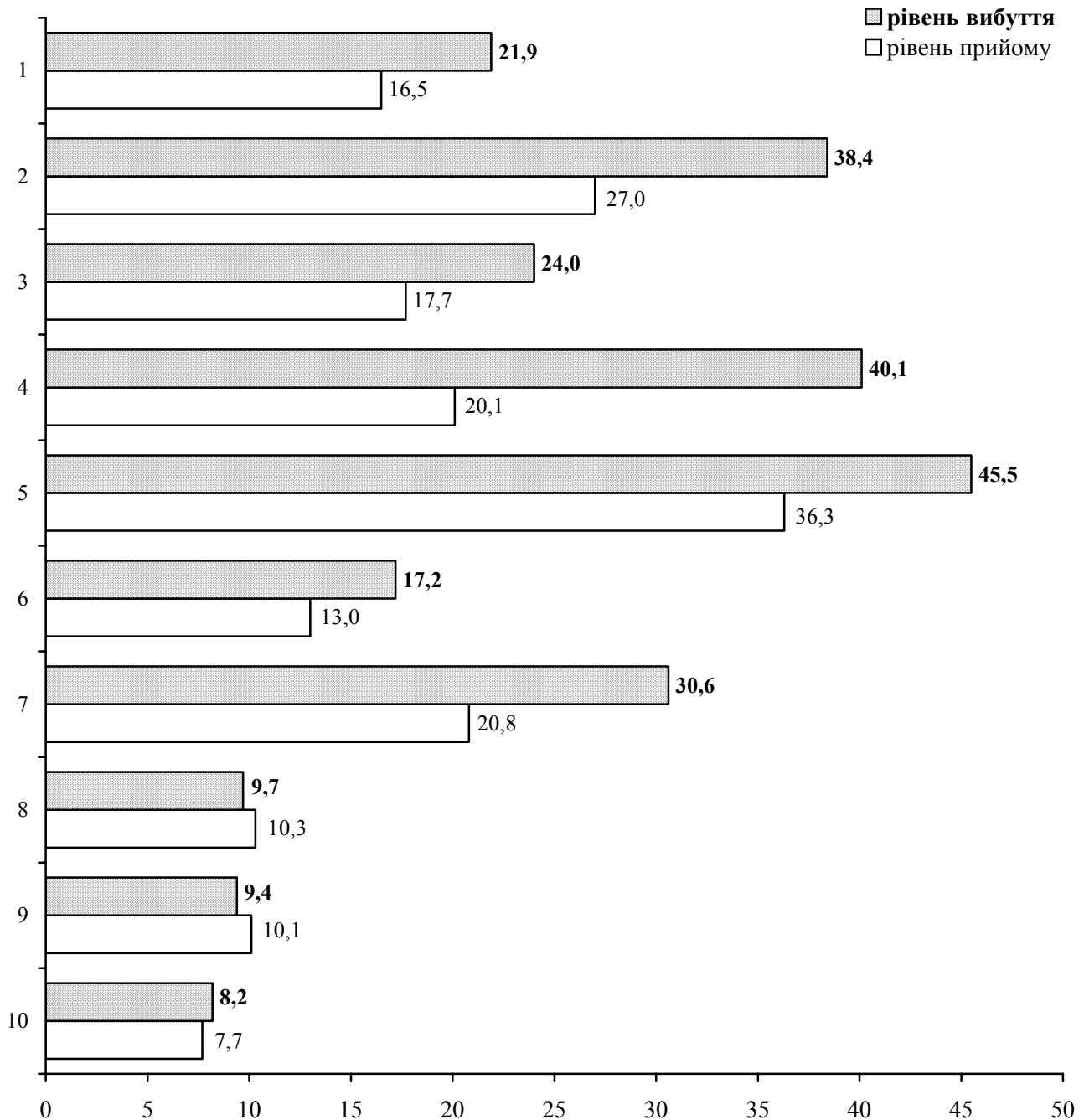

Види економічної діяльності

- | | |
|---|--|
| 1. Усього | 6. Діяльність транспорту і зв'язку |
| 2. Сільське господарство, мисливство та лісове господарство | 7. Операції з нерухомим майном, оренда, інжиніринг та надання послуг підприємцям |
| 3. Промисловість | 8. Державне управління |
| 4. Будівництво | 9. Освіта |
| 5. Торгівля; ремонт автомобілів, побутових виробів та предметів особистого вжитку | 10. Охорона здоров'я та надання соціальної допомоги |

4.26. Рух робочої сили за видами промислової діяльності у 2009 році

	Прийнято, осіб	Вибуло, осіб			У % до загальної кількості працівників			
		усього	з них з причин		прийнято	вибуло	у тому числі з причин	
			плинності кадрів	скорочення штатів			плинності кадрів	скорочення штатів
Промисловість	22351	30273	23687	2825	17,7	24,0	18,8	2,2
Добувна промисловість	1911	2554	1685	150	12,2	16,4	10,8	1,0
добування паливно-енергетичних корисних копалин	1804	2422	1567	136	12,1	16,3	10,5	0,9
добування вугілля, лігніту і торфу	1682	2222	1480	109	14,3	18,9	12,6	0,9
добування корисних копалин, крім паливно-енергетичних	107	132	118	14	15,3	18,9	16,9	2,0
Переробна промисловість	17525	24543	20500	2318	19,4	27,2	22,7	2,6
виробництво харчових продуктів, напоїв та тютюнових виробів	4798	5129	4307	240	28,6	30,6	25,7	1,4
текстильне виробництво; виробництво одягу, хутра та виробів з хутра	2084	2978	2640	227	19,6	27,9	24,8	2,1
виробництво шкіри, виробів з шкіри та інших матеріалів	272	401	394	7	12,9	19,0	18,7	0,3
оброблення деревини та виробів з деревини, крім меблів	564	1075	946	107	16,2	30,9	27,2	3,1
целюлозно-паперове виробництво; видавнича діяльність	852	1521	1079	241	13,6	24,2	17,2	3,8
виробництво коксу, продуктів нафтоперероблення	160	173	94	2	10,5	11,3	6,2	0,1
хімічне виробництво	363	500	310	47	17,1	23,6	14,6	2,2
виробництво гумових та пластмасових виробів	593	1132	1058	67	19,0	36,2	33,8	2,1
виробництво іншої неметалевої мінеральної продукції	1476	2809	2477	225	20,8	39,6	34,9	3,2
металургійне виробництво та виробництво готових металевих виробів	692	1427	1284	116	14,4	29,7	26,7	2,4
виробництво машин та устаткування	730	2020	1653	252	10,2	28,1	23,0	3,5
виробництво електричного, електронного та оптичного устаткування	3463	2285	1999	205	28,3	18,7	16,4	1,7
виробництво транспортних засобів та устаткування	364	1740	1091	536	5,1	24,2	15,2	7,5
інші галузі промисловості	1114	1353	1168	46	19,2	23,4	20,2	0,8
Виробництво та розподілення електроенергії, газу та води	2915	3176	1502	357	14,4	15,7	7,4	1,8

4.27. Рух робочої сили в економіці у розрізі міст і районів у 2009 році

	Прийнято, осіб	Вибуло			У % до загальної кількості працівників			
		усього, осіб	у тому числі з причин		прийнято	вибуло	у тому числі з причин	
			плинності кадрів	скорочення штатів			плинності кадрів	скорочення штатів
Усього по області	91583	121859	103590	7086	16,5	21,9	18,6	1,3
м.Львів	48130	66185	56295	3828	17,8	24,4	20,8	1,4
м.Борислав	671	1111	967	32	9,1	15,1	13,2	0,4
м.Дрогобич	2659	4247	3464	219	12,0	19,2	15,6	1,0
м.Моршин	489	724	579	120	12,4	18,3	14,7	3,0
м.Новий Розділ	461	943	807	136	10,7	21,9	18,7	3,2
м.Самбір	1230	1854	1464	179	12,1	18,2	14,4	1,8
м.Стрий	2126	3333	2803	65	14,3	22,4	18,8	0,4
м.Трускавець	2320	2948	2037	270	18,4	23,4	16,2	2,1
м.Червоноград	2793	3686	2975	213	15,5	20,5	16,5	1,2
Бродівський	1510	1900	1674	36	16,3	20,5	18,1	0,4
Буський	993	1256	1100	48	16,0	20,3	17,8	0,8
Городоцький	1029	1659	1608	46	12,9	20,8	20,1	0,6
Дрогобицький	748	1069	1007	27	11,2	16,0	15,1	0,4
Жидачівський	1335	2034	1472	192	12,4	19,0	13,7	1,8
Жовківський	2830	3395	3220	90	18,1	21,7	20,6	0,6
Золочівський	1730	1600	1563	17	19,9	18,4	18,0	0,2
Кам'янка-Бузький	1044	1406	1173	97	11,8	16,0	13,3	1,1
Миколаївський	1257	1850	1779	65	15,1	22,3	21,4	0,8
Мостиський	717	989	909	7	11,8	16,3	15,0	0,1
Перемишлянський	670	805	744	16	15,0	18,0	16,7	0,4
Пустомитівський	2882	3856	3417	128	16,9	22,6	20,0	0,7
Радехівський	2434	1779	1399	14	26,6	19,5	15,3	0,2
Самбірський	733	1009	900	46	13,3	18,3	16,4	0,8
Сколівський	624	843	806	36	11,5	15,5	14,8	0,7
Сокальський	2981	3637	2851	202	15,3	18,6	14,6	1,0
Старосамбірський	653	995	846	124	8,4	12,7	10,8	1,6
Стрийський	3637	2632	2286	213	26,6	19,3	16,7	1,6
Турківський	313	477	448	14	6,8	10,4	9,8	0,3
Яворівський	2584	3637	2997	606	15,6	22,0	18,1	3,7

4.28. Рівні прийому та вибуття в економіці у розрізі міст і районів у 2009 році (у % до середньооблікової кількості штатних працівників)

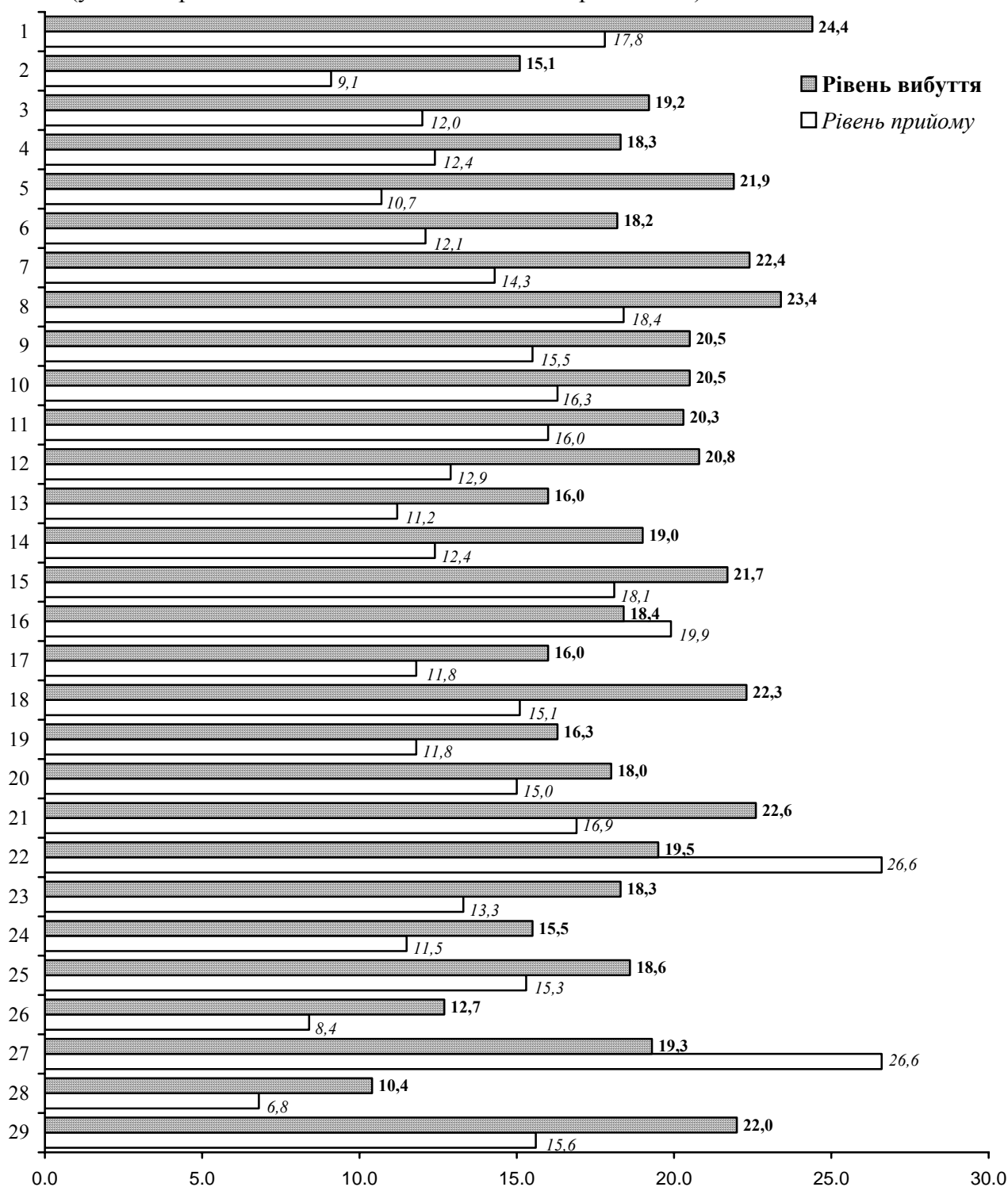

Міста і райони

- | | | |
|--------------------|----------------------|----------------------|
| 1. м. Львів | 11. Буський | 21. Пустомитівський |
| 2. м. Борислав | 12. Городоцький | 22. Радехівський |
| 3. м. Дрогобич | 13. Дрогобицький | 23. Самбірський |
| 4. м. Моршин | 14. Жидачівський | 24. Сколівський |
| 5. м. Новий Розділ | 15. Жовківський | 25. Сокальський |
| 6. м. Самбір | 16. Золочівський | 26. Старосамбірський |
| 7. м. Стрий | 17. Кам'янка-Бузький | 27. Стрийський |
| 8. м. Трускавець | 18. Миколаївський | 28. Турківський |
| 9. м. Червоноград | 19. Мостиський | 29. Яворівський |
| 10. Бродівський | 20. Перемишлянський | |

4.29. Прийом працівників за видами економічної діяльності у 2009 році

	Прийнято, осіб	з них на новостворені робочі місця	
		осіб	у % до прийнятих працівників
Усього	91583	9876	10,8
Сільське господарство, мисливство та лісове господарство	4434	343	7,7
сільське господарство, мисливство та пов'язані з ними послуги	3635	338	9,3
лісове господарство	799	5	0,6
Рибальство, рибництво	178	-	-
Промисловість	22351	1905	8,5
Будівництво	5011	713	14,2
Торгівля; ремонт автомобілів, побутових виробів та предметів особистого вжитку	17964	4601	25,6
роздрібна торгівля; ремонт побутових виробів та предметів особистого вжитку	9143	2724	29,8
Діяльність готелів та ресторанів	1626	107	6,6
Діяльність транспорту та зв'язку	7036	534	7,6
діяльність наземного транспорту	2721	381	14,0
діяльність авіаційного транспорту	18	4	22,2
додаткові транспортні послуги та допоміжні операції	2616	65	2,5
діяльність пошти та зв'язку	1681	84	5,0
Фінансова діяльність	2541	315	12,4
Операції з нерухомим майном, оренда, інжиніринг та надання послуг підприємцям	7300	732	10,0
дослідження та розробки	582	35	6,0
Державне управління	3103	183	5,9
Освіта	10272	116	1,1
Охорона здоров'я та надання соціальної допомоги	6045	87	1,4
Надання комунальних та індивідуальних послуг; діяльність у сфері культури і спорту	3722	240	6,4
діяльність у сфері культури і спорту, відпочинку та розваг	2157	126	5,8

4.30. Прийом працівників економіки у розрізі міст і районів у 2009 році

	Прийнято, осіб	з них на новостворені робочі місця	
		осіб	у % до прийнятих працівників
Усього по області	91583	9876	10,8
м.Львів	48130	7333	15,2
м.Борислав	671	41	6,1
м.Дрогобич	2659	84	3,2
м.Моршин	489	38	7,8
м.Новий Розділ	461	6	1,3
м.Самбір	1230	19	1,5
м.Стрий	2126	29	1,4
м.Трускавець	2320	327	14,1
м.Червоноград	2793	81	2,9
Бродівський	1510	88	5,8
Буський	993	43	4,3
Городоцький	1029	60	5,8
Дрогобицький	748	64	8,6
Жидачівський	1335	87	6,5
Жовківський	2830	85	3,0
Золочівський	1730	239	13,8
Кам'янка-Бузький	1044	39	3,7
Миколаївський	1257	73	5,8
Мостиський	717	79	11,0
Перемишлянський	670	113	16,9
Пустомитівський	2882	228	7,9
Радехівський	2434	472	19,4
Самбірський	733	5	0,7
Сколівський	624	5	0,8
Сокальський	2981	24	0,8
Старосамбірський	653	9	1,4
Стрийський	3637	34	0,9
Турківський	313	11	3,5
Яворівський	2584	160	6,2

4.31. Стан укладання колективних договорів за видами економічної діяльності на 31 грудня 2009 року

	Кількість укладених та зареєстрованих колективних договорів, одиниць	Кількість працівників, які охоплені колективними договорами		Питома вага працівників, які мають розмір мінімальної тарифної ставки (окладу) по відношенню до законодавчо встановленого, у %		
		осіб	у % до облікової кількості штатних працівників галузі	нижчий	відповідний	вищий
Усього	5165	471141	81,9	4,4	77,7	17,9
Сільське господарство, мисливство та лісове господарство	251	14575	94,8	17,9	82,1	-
сільське господарство, мисливство та пов'язані з ними послуги	208	10107	93,1	19,7	80,2	0,1
лісове господарство	43	4468	99,1	13,8	86,2	-
Рибальство, рибництво	3	402	98,3	-	100,0	-
Промисловість	571	114221	88,2	14,4	51,8	33,8
Будівництво	223	15119	66,1	4,1	72,7	23,2
Торгівля; ремонт автомобілів, побутових виробів та предметів особистого вжитку	413	20875	41,3	0,1	90,2	9,7
роздрібна торгівля; ремонт побутових виробів та предметів особистого вжитку	206	8306	42,1	0,2	94,5	5,3
Діяльність готелів та ресторанів	96	3554	51,4	-	81,9	18,1
Діяльність транспорту та зв'язку	197	51667	93,8	1,2	35,9	62,9
діяльність наземного транспорту	79	15563	94,8	2,8	38,0	59,2
діяльність авіаційного транспорту	1	214	100,0	-	-	100,0
додаткові транспортні послуги та допоміжні операції	90	24823	97,0	-	11,4	88,6
діяльність пошти та зв'язку	27	11067	86,1	1,7	88,4	9,9
Фінансова діяльність	65	7064	49,6	-	97,9	2,1
Операції з нерухомим майном, оренда, інжиніринг та надання послуг підприємцям	389	27984	80,2	0,6	83,4	16,0
дослідження та розробки	63	5802	88,5	-	92,0	8,0
Державне управління	683	25336	77,6	1,1	98,1	0,8
Освіта	1673	98685	90,2	-	99,7	0,3
Охорона здоров'я та надання соціальної допомоги	366	79233	93,8	0,1	98,3	1,6
Надання комунальних та індивідуальних послуг; діяльність у сфері культури та спорту	235	12426	64,5	-	94,1	5,9
діяльність у сфері культури та спорту, відпочинку та розваг	137	8135	60,2	-	99,0	1,0

4.32. Стан укладання колективних договорів за видами промислової діяльності на 31 грудня 2009 року

	Кількість укладених та зареєстрованих колективних договорів, одиниць	Кількість працівників, які охоплені колективними договорами		Питома вага працівників, які мають розмір мінімальної тарифної ставки (окладу) по відношенню до законодавчо встановленого, у %		
		осіб	у % до облікової кількості штатних працівників галузі	нижчий	відповідний	вищий
Промисловість	571	114221	88,2	14,4	51,8	33,8
Добувна промисловість	26	15426	97,6	74,1	6,0	19,9
добування паливно-енергетичних корисних копалин	15	14741	97,5	77,6	3,4	19,0
добування вугілля, лігніту і торфу	12	11921	99,9	95,9	4,1	-
добування корисних копалин, крім паливно-енергетичних	11	685	100,0	-	61,6	38,4
Переробна промисловість	490	79026	85,3	6,3	69,1	24,6
виробництво харчових продуктів, напоїв та тютюнових виробів	94	16033	94,6	9,0	75,0	16,0
текстильне виробництво; виробництво одягу, хутра та виробів з хутра	62	9571	76,4	12,9	74,3	12,8
виробництво шкіри, виробів з шкіри та інших матеріалів	13	1440	65,0	22,4	77,6	-
оброблення деревини та виробів з деревини, крім меблів	37	2469	70,7	1,5	87,3	11,2
целюлозно-паперове виробництво; видавнича діяльність	37	5083	81,2	0,8	87,1	12,1
виробництво коксу, продуктів нафтоперероблення	3	1536	98,3	-	100,0	-
хімічне виробництво	12	1999	89,2	-	34,9	65,1
виробництво гумових та пластмасових виробів	30	2501	87,2	9,4	84,9	5,7
виробництво іншої неметалевої мінеральної продукції	54	4804	75,8	12,8	74,0	13,2
металургійне виробництво та виробництво готових металевих виробів	38	4063	89,4	2,4	58,2	39,4
виробництво машин та устаткування	39	5854	87,0	7,4	41,6	51,0
виробництво електричного, електронного та оптичного устаткування	28	12602	88,7	2,6	87,1	10,3
виробництво транспортних засобів та устаткування	10	6606	98,3	2,0	20,9	77,1
інші галузі промисловості	33	4465	74,5	1,8	60,5	37,7
Виробництво та розподілення електроенергії, газу та води	55	19769	94,0	-	18,1	81,9

4.33. Стан укладання колективних договорів в економіці у розрізі міст і районів на 31 грудня 2009 року

	Кількість укладених та зареєстрованих колективних договорів, одиниць	Кількість працівників, які охоплені колективними договорами		Питома вага працівників, які мають розмір мінімальної тарифної ставки (окладу) по відношенню до законодавчо встановленого, у %		
		осіб	у % до облікової кількості штатних працівників галузі	нижчий	відповідний	вищий
Усього по області	5165	471141	81,9	4,4	77,7	17,9
м.Львів	1370	218639	78,4	1,8	69,9	28,3
м.Борислав	82	6517	85,6	4,2	60,0	35,8
м.Дрогобич	156	19056	84,7	0,3	74,9	24,8
м.Моршин	31	3895	94,5	1,0	83,5	15,5
м.Новий Розділ	46	3329	76,0	1,8	90,6	7,6
м.Самбір	104	8923	84,1	0,3	78,4	21,3
м.Стрий	130	11511	75,7	-	72,3	27,7
м.Трускавець	86	10966	84,8	-	95,5	4,5
м.Червоноград	141	16766	87,9	26,0	74,0	-
Бродівський	151	8054	83,0	5,5	86,4	8,1
Буський	137	5252	82,8	3,8	89,9	6,3
Городоцький	133	6862	83,7	0,4	91,7	7,9
Дрогобицький	132	5767	83,8	5,7	93,0	1,3
Жидачівський	99	9470	86,0	1,5	92,3	6,2
Жовківський	227	13109	81,8	1,7	98,3	-
Золочівський	187	8354	91,0	-	100,0	-
Кам'янка-Бузький	123	7623	83,9	0,2	70,1	29,7
Миколаївський	137	7131	84,7	2,8	97,2	-
Мостиський	186	5277	83,9	4,3	94,6	1,1
Перемишлянський	158	3963	86,1	-	96,6	3,4
Пустомитівський	217	15086	87,5	0,9	89,1	10,0
Радехівський	118	8868	93,2	4,2	94,8	1,0
Самбірський	170	4960	87,6	1,4	98,2	0,4
Сколівський	59	4991	86,6	11,5	82,0	6,5
Сокальський	186	18449	89,9	47,5	52,4	0,1
Старосамбірський	135	6783	83,5	0,9	99,1	-
Стрийський	142	13492	87,3	0,2	84,0	15,8
Турківський	95	4234	87,9	-	100,0	-
Яворівський	227	13814	80,1	1,2	96,7	2,1

РОЗДІЛ V

НЕПОВНА ЗАЙНЯТІСТЬ

5.1. Кількість працівників, які прийняті на роботу на умовах неповної зайнятості за видами економічної діяльності на 31 грудня 2009 року

	Усього працівників		з них жінки	
	осіб	у % до облікової кількості штатних працівників	осіб	у % до облікової кількості штатних працівників – жінок
Усього	33584	5,8	25422	8,0
Сільське господарство, мисливство та лісове господарство	154	1,0	63	1,4
сільське господарство, мисливство та пов'язані з ними послуги	153	1,4	63	1,7
лісове господарство	1	0,0	-	-
Рибальство, рибництво	4	1,0	2	2,6
Промисловість	1072	0,8	653	1,2
Будівництво	275	1,2	67	1,7
Торгівля; ремонт автомобілів, побутових виробів та предметів особистого вжитку	1038	2,1	612	2,6
роздрібна торгівля; ремонт побутових виробів та предметів особистого вжитку	423	2,1	337	2,5
Діяльність готелів та ресторанів	423	6,1	277	5,5
Діяльність транспорту та зв'язку	3645	6,6	2728	13,9
діяльність наземного транспорту	775	4,7	76	2,4
діяльність авіаційного транспорту	9	4,2	4	4,5
додаткові транспортні послуги та допоміжні операції	80	0,3	56	0,6
діяльність пошти та зв'язку	2781	21,6	2592	34,4
Фінансова діяльність	352	2,5	265	2,6
Операції з нерухомим майном, оренда, інжиніринг та надання послуг підприємцям	1382	4,0	562	3,5
дослідження та розробки	379	5,8	167	5,1
Державне управління	1204	3,7	946	4,5
Освіта	14176	13,0	11519	14,5
Охорона здоров'я та надання соціальної допомоги	8264	9,8	6640	9,6
Надання комунальних та індивідуальних послуг; діяльність у сфері культури і спорту	1595	8,3	1088	9,7
діяльність у сфері культури і спорту, відпочинку та розваг	1309	9,7	917	11,1

Примітка. Тут і надалі дані наведено без урахування найманих працівників статистично малих підприємств та зайнятих у фізичних осіб-підприємців.

5.2. Кількість працівників, які прийняті на роботу на умовах неповної зайнятості за видами промислової діяльності на 31 грудня 2009 року

	Усього працівників		з них жінки	
	осіб	у % до облікової кількості штатних працівників	осіб	у % до облікової кількості штатних працівників – жінок
Промисловість	1072	0,8	653	1,2
Добувна промисловість	14	0,1	9	0,2
добування паливно-енергетичних корисних копалин	10	0,1	7	0,2
добування вугілля, лігніту і торфу	3	0,0	3	0,1
добування корисних копалин, крім паливно-енергетичних	4	0,6	2	1,0
Переробна промисловість	947	1,0	569	1,3
виробництво харчових продуктів, напоїв та тютюнових виробів	287	1,7	169	2,2
текстильне виробництво; виробництво одягу, хутра та виробів з хутра	214	1,7	174	1,6
виробництво шкіри, виробів з шкіри та інших матеріалів	46	2,1	27	2,3
оброблення деревини та виробів з деревини, крім меблів	8	0,2	4	0,4
целюлозно-паперове виробництво; видавнича діяльність	100	1,6	65	2,4
хімічне виробництво	15	0,7	8	0,8
виробництво гумових та пластмасових виробів	26	0,9	6	0,7
виробництво іншої неметалевої мінеральної продукції	41	0,6	10	0,5
металургійне виробництво та виробництво готових металевих виробів	26	0,6	11	0,9
виробництво машин та устаткування	34	0,5	20	1,6
виробництво електричного, електронного та оптичного устаткування	67	0,5	37	0,5
виробництво транспортних засобів та устаткування	29	0,4	14	0,7
інші галузі промисловості	54	0,9	24	1,0
Виробництво та розподілення електроенергії, газу та води	111	0,5	75	1,0

5.3. Кількість працівників економіки, які прийняті на роботу на умовах неповної зайнятості у розрізі міст і районів на 31 грудня 2009 року

	Усього працівників		з них жінки	
	осіб	у % до облікової кількості штатних працівників	осіб	у % до облікової кількості штатних працівників – жінок
Усього по області	33584	5,8	25422	8,0
м.Львів	11465	4,1	7350	5,0
м.Борислав	453	6,0	368	9,3
м.Дрогобич	1317	5,9	1065	8,7
м.Моршин	130	3,2	86	3,2
м.Новий Розділ	220	5,0	189	6,9
м.Самбір	994	9,4	892	14,2
м.Стрий	950	6,2	746	9,0
м.Трускавець	389	3,0	295	3,5
м.Червоноград	776	4,1	690	6,1
Бродівський	894	9,2	730	13,5
Буський	1009	15,9	860	22,2
Городоцький	403	4,9	312	6,3
Дрогобицький	888	12,9	761	19,3
Жидачівський	1332	12,1	1184	18,1
Жовківський	1350	8,4	1112	12,4
Золочівський	820	8,9	690	12,6
Кам'янка-Бузький	358	3,9	290	5,7
Миколаївський	561	6,7	483	10,1
Мостиський	1000	15,9	815	20,2
Перемишлянський	538	11,7	442	15,4
Пустомитівський	1430	8,3	796	10,1
Радехівський	463	4,9	388	7,8
Самбірський	637	11,2	515	14,0
Сколівський	626	10,9	503	13,8
Сокальський	1097	5,3	892	8,3
Старосамбірський	1233	15,2	1019	19,4
Стрийський	584	3,8	455	5,5
Турківський	220	4,6	201	6,7
Яворівський	1447	8,4	1293	12,8

5.4. Динаміка кількості працівників, які перебували в умовах вимушеної та добровільної неповної зайнятості (тис.осіб)

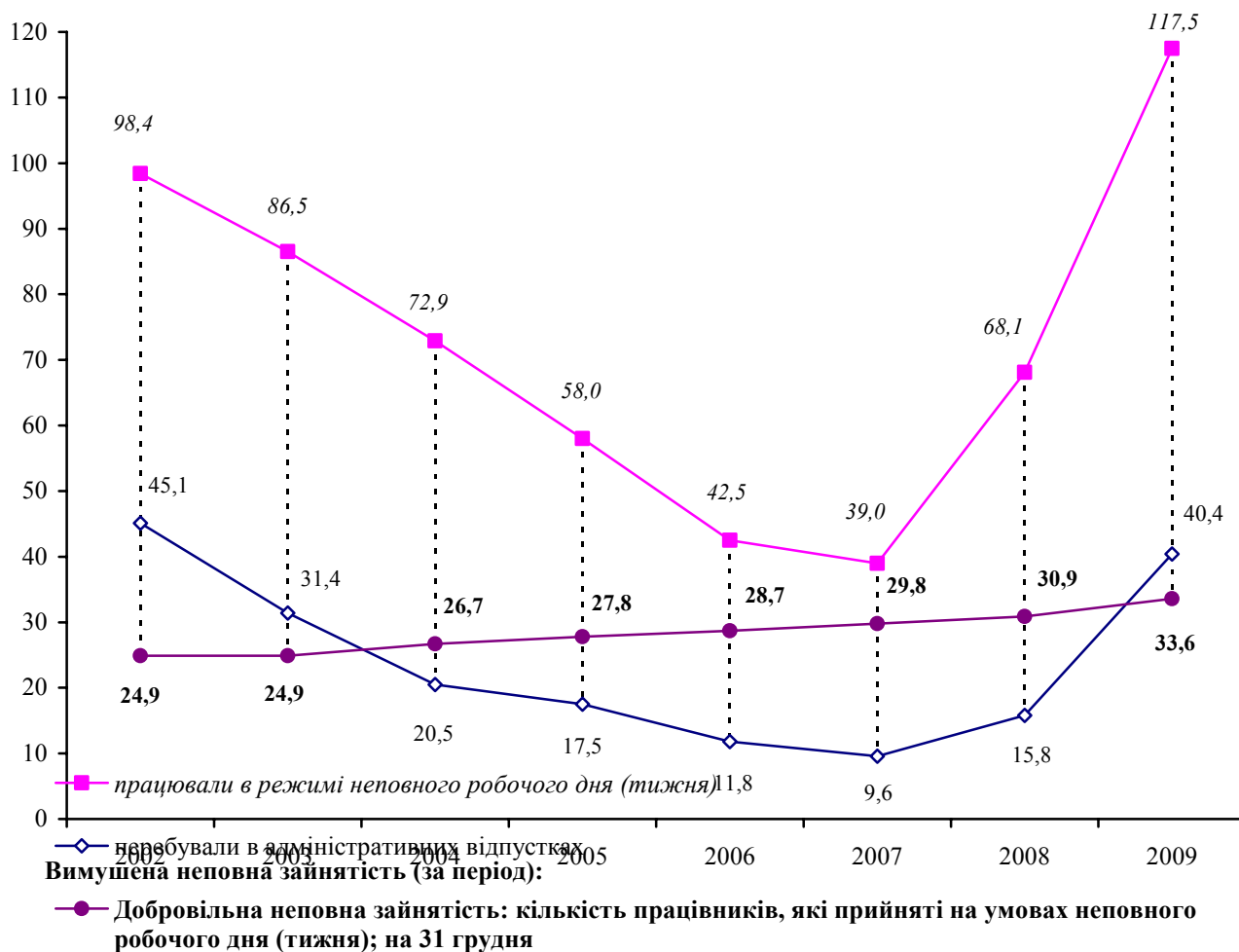

5.5. Динаміка рівнів вимушеної неповної зайнятості (у % до середньооблікової кількості штатних працівників)

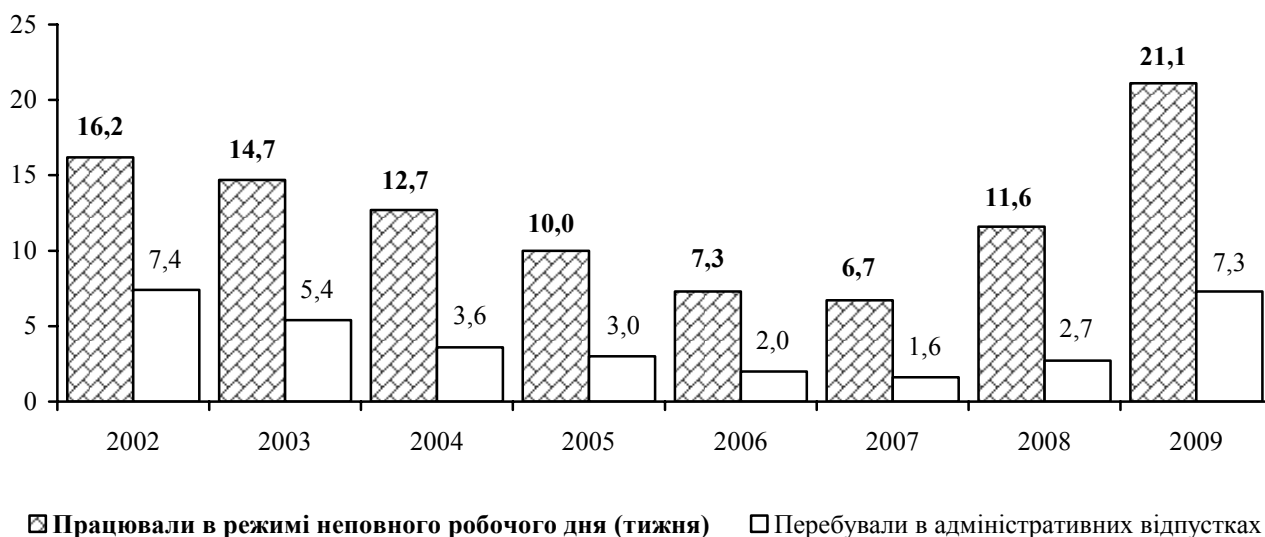

5.6. Кількість працівників, які перебували в умовах вимушеної неповної зайнятості, за видами економічної діяльності

	Перебували в адміністративних відпустках							
	2002	2003	2004	2005	2006	2007	2008	2009
	осіб							
Усього	45090	31439	20485	17483	11776	9614	15808	40381
Сільське господарство, мисливство та лісове господарство	1281	914	897	1363	222	238	137	920
сільське господарство, мисливство та пов'язані з ними послуги	774	524	841	1353	141	114	117	619
лісове господарство	507	390	56	10	81	124	20	301
Рибальство, рибництво	-	160	15	9	-	-	-	-
Промисловість	30580	20678	13566	11515	7162	5638	9805	18390
Будівництво	4835	4060	3283	2609	2394	2407	2821	6694
Торгівля; ремонт автомобілів, побутових виробів та предметів особистого вжитку	1408	716	594	252	188	186	616	1599
роздрібна торгівля; ремонт побутових виробів та предметів особистого вжитку	466	210	119	102	77	144	112	346
Діяльність готелів та ресторанів	521	404	361	209	170	211	837	589
Діяльність транспорту та зв'язку	2795	2049	482	437	601	261	623	1916
діяльність наземного транспорту	1744	1466	471	409	279	199	200	1653
діяльність авіаційного транспорту	-	-	-	-	-	-	-	-
додаткові транспортні послуги та допоміжні операції	919	418	-	28	321	62	402	255
діяльність пошти та зв'язку	132	165	11	-	1	-	21	8
Фінансова діяльність	70	56	8	65	21	3	-	59
Операції з нерухомим майном, оренда, інжиніринг та надання послуг підприємцям	1868	993	680	492	434	250	190	1097
дослідження та розробки	634	159	144	158	181	107	95	437
Державне управління	49	-	-	-	-	-	4	61
Освіта	475	463	234	62	7	35	163	7937
Охорона здоров'я та надання соціальної допомоги	770	696	179	283	402	326	232	653
Надання комунальних та індивідуальних послуг; діяльність у сфері культури і спорту	438	250	186	187	175	59	380	466
діяльність у сфері культури і спорту, відпочинку та розваг	210	80	34	41	13	-	322	277

Продовження табл. 5.6.

	Працювали в режимі неповного робочого дня (тижня)							
	2002	2003	2004	2005	2006	2007	2008	2009
	осіб							
Усього	98391	86488	72928	58003	42457	38993	68089	117461
Сільське господарство, мисливство та лісове господарство	3289	3537	3582	4804	3055	1761	2548	4025
сільське господарство, мисливство та пов'язані з ними послуги	2505	2891	2894	3486	1756	1164	1129	1923
лісове господарство	784	646	688	1318	1299	597	1419	2102
Рибальство, рибництво	18	59	26	4	13	4	20	30
Промисловість	40199	33917	23429	19755	13015	13334	29436	44765
Будівництво	7069	6671	6269	5109	3725	2184	7152	13689
Торгівля; ремонт автомобілів, побутових виробів та предметів особистого вжитку	8655	7813	6166	4653	3248	2454	5704	13195
роздрібна торгівля; ремонт побутових виробів та предметів особистого вжитку	5922	5663	4384	3397	2219	1555	1669	3878
Діяльність готелів та ресторанів	1774	1499	1209	974	591	605	805	2275
Діяльність транспорту та зв'язку	23018	21232	22609	15391	13650	14307	15949	23888
діяльність наземного транспорту	8542	7064	6307	3642	2919	2742	4047	4109
діяльність авіаційного транспорту	252	31	-	-	-	-	15	-
додаткові транспортні послуги та допоміжні операції	11097	10941	13139	11730	10707	11546	11840	19514
діяльність пошти та зв'язку	3127	3196	3163	19	24	19	47	265
Фінансова діяльність	344	382	353	186	163	129	518	1186
Операції з нерухомим майном, оренда, інжиніринг та надання послуг підприємцям	6823	5199	4147	3339	2614	2171	3734	6446
дослідження та розробки	3123	2413	1843	1810	1508	922	1066	1430
Державне управління	438	441	134	-	-	103	90	139
Освіта	817	658	319	23	-	1	7	112
Охорона здоров'я та надання соціальної допомоги	3410	2536	2580	2437	1464	1237	1359	5879
Надання комунальних та індивідуальних послуг; діяльність у сфері культури і спорту	2537	2544	2105	1328	919	703	767	1832
діяльність у сфері культури і спорту, відпочинку та розваг	1035	1139	946	227	71	77	71	718

5.7. Кількість працівників, які перебували в умовах вимушеної неповної зайнятості, за видами промислової діяльності

	Перебували в адміністративних відпустках							
	2002	2003	2004	2005	2006	2007	2008	2009
	осіб							
Промисловість	30580	20678	13566	11515	7162	5638	9805	18390
Добувна промисловість	1205	1069	125	150	259	264	252	362
добування паливно-енергетичних корисних копалин	23	35	95	96	-	-	32	-
добування вугілля, лігніту і торфу	-	35	95	96	-	-	32	-
добування корисних копалин, крім паливноенергетичних	1182	1034	30	54	259	264	220	362
Переробна промисловість	29002	19322	13158	11059	6887	5035	9518	17786
виробництво харчових продуктів, напоїв та тютюнових виробів	1529	995	724	613	519	497	826	587
текстильне виробництво; виробництво одягу, хутра та виробів з хутра	3578	2550	1451	1142	151	100	880	2057
виробництво шкіри, виробів з шкіри та інших матеріалів	375	540	424	127	89	120	158	350
оброблення деревини та виробів з деревини, крім меблів	341	408	176	144	244	166	595	296
целюлозно-паперове виробництво; видавнича діяльність	758	564	224	449	53	5	392	1252
виробництво коксу, продуктів нафтоперероблення	913	-	1165	1556	-	60	13	11
хімічне виробництво	1969	1072	609	484	314	185	329	367
виробництво гумових та пластмасових виробів	247	299	230	122	78	181	380	436
виробництво іншої неметалевої мінеральної продукції	4035	3019	2055	1725	1312	692	614	1955
металургійне виробництво та виробництво готових металевих виробів	1000	1045	886	746	654	510	1809	1702
виробництво машин та устаткування	5629	4504	3045	2716	2397	1662	1592	2652
виробництво електричного, електронного та оптичного устаткування	4617	2895	1052	683	688	454	395	1582
виробництво транспортних засобів та устаткування	2722	361	432	221	143	74	1317	3113
інші галузі промисловості	1289	1070	685	331	245	329	218	1426
Виробництво та розподілення електроенергії, газу та води	373	287	283	306	16	339	35	242

Продовження табл. 5.7.

	Працювали в режимі неповного робочого дня (тижня)							
	2002	2003	2004	2005	2006	2007	2008	2009
	осіб							
Промисловість	40199	33917	23429	19755	13015	13334	29436	44765
Добувна промисловість	372	228	392	496	589	552	807	292
добування паливно-енергетичних корисних копалин	90	34	129	11	7	4	412	74
добування вугілля, лігніту і торфу	78	34	128	10	7	4	90	74
добування корисних копалин, крім паливноенергетичних	282	194	263	485	582	548	395	218
Переробна промисловість	39197	32904	22767	18879	12098	12522	28278	43466
виробництво харчових продуктів, напоїв та тютюнових виробів	6960	5631	4836	4939	3231	2263	3180	5710
текстильне виробництво; виробництво одягу, хутра та виробів з хутра	5008	4392	2879	2566	1485	1448	2504	4118
виробництво шкіри, виробів з шкіри та інших матеріалів	1048	618	353	398	287	472	383	563
оброблення деревини та виробів з деревини, крім меблів	620	639	542	369	303	242	411	1153
целюлозно-паперове виробництво; видавнича діяльність	565	552	465	416	122	383	1352	2200
виробництво коксу, продуктів нафтоперероблення	1084	957	589	297	204	249	1312	1205
хімічне виробництво	587	1680	976	545	306	194	220	311
виробництво гумових та пластмасових виробів	178	61	106	197	50	280	992	1691
виробництво іншої неметалевої мінеральної продукції	3835	3533	2125	1943	2301	1107	2873	5016
металургійне виробництво та виробництво готових металевих виробів	764	373	104	209	190	349	1636	3404
виробництво машин та устаткування	5843	4402	2940	2593	1370	1397	2208	2731
виробництво електричного, електронного та оптичного устаткування	8160	6267	4389	2657	1668	2664	5679	5408
виробництво транспортних засобів та устаткування	2231	1778	1453	1315	193	1186	4282	7391
інші галузі промисловості	2314	2021	1010	435	388	288	1246	2565
Виробництво та розподілення електроенергії, газу та води	630	785	270	380	328	260	351	1007

5.8. Кількість працівників економіки, які перебували в умовах вимушеної неповної зайнятості у розрізі міст і районів у 2009 році

	Кількість працівників, які перебували у відпустках з ініціативи адміністрації		Кількість працівників, які працювали в режимі неповного робочого дня (тижня)	
	усього, осіб	у % до середньооблікової кількості штатних працівників	усього, осіб	у % до середньооблікової кількості штатних працівників
Усього по області	40381	7,3	117461	21,1
м.Львів	19617	7,2	61642	22,7
м.Борислав	687	9,4	1460	19,9
м.Дрогобич	3740	16,9	7762	35,0
м.Моршин	63	1,6	590	15,0
м.Новий Розділ	508	11,8	1123	26,1
м.Самбір	642	6,3	2396	23,5
м.Стрий	358	2,4	4458	29,9
м.Трускавець	559	4,4	5245	41,7
м.Червоноград	529	2,9	1950	10,8
Бродівський	155	1,7	1681	18,2
Буський	344	5,6	770	12,4
Городоцький	154	1,9	1622	20,3
Дрогобицький	85	1,3	1248	18,7
Жидачівський	816	7,6	2272	21,2
Жовківський	1463	9,4	2971	19,0
Золочівський	384	4,4	1536	17,7
Кам'янка-Бузький	146	1,7	1790	20,3
Миколаївський	1100	13,2	1339	16,1
Мостиський	149	2,5	682	11,3
Перемишлянський	1331	29,8	435	9,8
Пустомитівський	1407	8,2	3547	20,8
Радехівський	2214	24,2	1883	20,6
Самбірський	388	7,1	996	18,1
Сколівський	51	0,9	757	13,9
Сокальський	793	4,1	816	4,2
Старосамбірський	307	3,9	1127	14,4
Стрийський	447	3,3	2636	19,3
Турківський	217	4,7	468	10,2
Яворівський	1727	10,5	2259	13,7

5.9. Кількість працівників промисловості, які перебували в умовах вимушеної неповної зайнятості у розрізі міст і районів у 2009 році

	Кількість працівників, які перебували у відпустках з ініціативи адміністрації		Кількість працівників, які працювали в режимі неповного робочого дня (тижня)	
	усього, осіб	у % до середньооблікової кількості штатних працівників	усього, осіб	у % до середньооблікової кількості штатних працівників
Усього по області	18390	14,6	44765	35,5
м.Львів	8641	16,5	20325	38,7
м.Борислав	540	16,3	857	25,8
м.Дрогобич	2369	32,2	5296	72,0
м.Моршин	6	1,0	57	9,3
м.Новий Розділ	313	20,1	504	32,4
м.Самбір	415	23,9	889	51,1
м.Стрий	115	2,7	2101	50,2
м.Трускавець	-	-	205	23,9
м.Червоноград	367	5,4	783	11,5
Бродівський	101	11,4	505	57,1
Буський	90	9,8	440	47,8
Городоцький	118	6,7	792	45,0
Дрогобицький	-	-	201	43,8
Жидачівський	816	24,2	1315	39,0
Жовківський	585	24,2	800	33,1
Золочівський	87	7,3	556	46,8
Кам'янка-Бузький	69	2,2	883	27,6
Миколаївський	573	24,0	875	36,6
Мостиський	59	8,0	142	19,3
Перемишлянський	48	9,5	241	47,9
Пустомитівський	306	9,8	1422	45,6
Радехівський	433	10,3	1444	34,4
Самбірський	358	63,5	425	75,4
Сколівський	46	14,4	217	68,0
Сокальський	748	7,2	529	5,1
Старосамбірський	253	32,3	507	64,7
Стрийський	297	5,3	1644	29,4
Турківський	19	118,8	16	100,0
Яворівський	618	13,8	794	17,8

5.10. Динаміка рівнів вимушеної неповної зайнятості в економіці

	Перебували в адміністративних відпустках							
	2002	2003	2004	2005	2006	2007	2008	2009
	у % до середньооблікової кількості штатних працівників							
Усього	7,4	5,4	3,6	3,0	2,0	1,6	2,7	7,3
Сільське господарство, мисливство та лісове господарство	2,4	2,2	2,7	4,6	0,9	1,1	0,7	5,6
сільське господарство, мисливство та пов'язані з ними послуги	1,7	1,5	3,2	6,1	0,8	0,7	0,9	5,2
лісове господарство	6,7	5,4	0,8	0,1	1,2	2,1	0,4	6,8
Рибальство, рибництво	-	26,2	2,7	1,7	-	-	-	-
Промисловість	19,2	13,8	9,3	7,9	5,1	4,1	7,2	14,6
Будівництво	17,8	15,2	12,5	9,9	8,5	8,4	9,6	26,9
Торгівля; ремонт автомобілів, побутових виробів та предметів особистого вжитку	3,4	1,8	1,4	0,6	0,4	0,3	1,1	3,2
роздрібна торгівля; ремонт побутових виробів та предметів особистого вжитку	2,3	1,2	0,7	0,6	0,4	0,7	0,6	1,9
Діяльність готелів та ресторанів	9,1	7,4	7,4	3,9	2,9	3,3	11,2	8,5
Діяльність транспорту та зв'язку	4,9	3,7	0,9	0,8	1,1	0,5	1,1	3,5
діяльність наземного транспорту	7,7	6,8	2,3	1,9	1,4	1,0	1,0	10,0
діяльність авіаційного транспорту	-	-	-	-	-	-	-	-
додаткові транспортні послуги та допоміжні операції	4,5	2,1	-	0,1	1,5	0,3	1,7	1,0
діяльність пошти та зв'язку	1,0	1,3	0,1	-	-	-	0,2	0,1
Фінансова діяльність	0,8	0,6	0,1	0,6	0,2	0,0	-	0,4
Операції з нерухомим майном, оренда, інжиніринг та надання послуг підприємцям	5,6	2,8	2,0	1,4	1,2	0,6	0,5	3,1
дослідження та розробки	7,2	1,9	1,7	2,0	2,4	1,5	1,4	6,8
Державне управління	0,1	-	-	-	-	-	0,0	0,2
Освіта	0,5	0,5	0,2	0,1	-	0,0	0,2	7,8
Охорона здоров'я та надання соціальної допомоги	1,1	0,9	0,2	0,4	0,5	0,4	0,3	0,8
Надання комунальних та індивідуальних послуг; діяльність у сфері культури і спорту	2,0	1,2	0,8	0,8	0,8	0,3	1,8	2,3
діяльність у сфері культури і спорту, відпочинку та розваг	1,3	0,5	0,2	0,2	0,1	-	2,2	2,0

Продовження табл. 5.10.

	Працювали в режимі неповного робочого дня (тижня)							
	2002	2003	2004	2005	2006	2007	2008	2009
	у % до середньооблікової кількості штатних працівників							
Усього	16,2	14,7	12,7	10,0	7,3	6,7	11,6	21,1
Сільське господарство, мисливство та лісове господарство	6,3	8,5	10,8	16,3	12,0	8,3	13,5	24,5
сільське господарство, мисливство та пов'язані з ними послуги	5,6	8,4	11,2	15,8	9,4	7,6	8,3	16,1
лісове господарство	10,4	8,9	9,6	17,7	19,1	10,0	27,6	47,1
Рибальство, рибництво	2,8	9,7	4,7	0,8	2,8	0,8	4,8	7,3
Промисловість	25,2	22,7	16,0	13,6	9,3	9,7	21,7	35,5
Будівництво	26,1	25,0	23,8	19,3	13,2	7,7	24,3	55,0
Торгівля; ремонт автомобілів, побутових виробів та предметів особистого вжитку	21,0	19,3	14,6	10,6	6,9	4,6	10,0	26,7
роздрібна торгівля; ремонт побутових виробів та предметів особистого вжитку	29,3	31,6	25,5	19,8	12,1	8,0	8,8	21,2
Діяльність готелів та ресторанів	31,0	27,6	24,6	18,3	9,9	9,5	10,8	32,7
Діяльність транспорту та зв'язку	40,4	38,2	41,4	27,2	24,2	25,0	27,7	44,0
діяльність наземного транспорту	37,6	33,2	30,9	17,3	14,1	13,6	20,3	24,9
діяльність авіаційного транспорту	26,3	3,3	-	-	-	-	7,1	-
додаткові транспортні послуги та допоміжні операції	54,8	54,1	65,3	56,6	51,6	49,4	49,3	77,7
діяльність пошти та зв'язку	23,8	24,4	23,6	0,1	0,2	0,1	0,4	2,1
Фінансова діяльність	4,0	4,1	3,4	1,6	1,3	0,9	3,3	9,0
Операції з нерухомим майном, оренда, інжиніринг та надання послуг підприємцям	20,3	14,5	12,2	9,4	7,1	5,6	9,9	18,4
дослідження та розробки	35,4	28,6	22,4	22,9	19,6	13,1	15,7	22,3
Державне управління	1,3	1,4	0,5	-	-	0,4	0,3	0,5
Освіта	0,9	0,7	0,3	-	-	0,0	0,0	0,1
Охорона здоров'я та надання соціальної допомоги	4,7	3,5	3,4	3,1	1,9	1,6	1,7	7,5
Надання комунальних та індивідуальних послуг; діяльність у сфері культури і спорту	11,5	11,9	9,5	5,7	4,1	3,7	3,7	9,2
діяльність у сфері культури і спорту, відпочинку та розваг	6,6	7,4	5,9	1,3	0,4	0,5	0,5	5,1

5.11. Динаміка рівнів вимушеної неповної зайнятості в промисловості

	Перебували в адміністративних відпустках							
	2002	2003	2004	2005	2006	2007	2008	2009
	у % до середньооблікової кількості штатних працівників							
Промисловість	19,2	13,8	9,3	7,9	5,1	4,1	7,2	14,6
Добувна промисловість	6,3	6,1	0,7	0,9	1,5	1,6	1,5	2,3
добування паливно-енергетичних корисних копалин	0,1	0,2	0,7	0,6	-	-	0,2	-
добування вугілля, лігніту і торфу	-	0,3	0,8	0,8	-	-	0,3	-
добування корисних копалин, крім паливноенергетичних	38,7	40,8	1,3	2,4	14,7	16,8	20,8	51,7
Переробна промисловість	24,6	17,6	12,3	10,4	6,7	5,0	9,6	19,7
виробництво харчових продуктів, напоїв та тютюнових виробів	7,7	5,5	4,0	3,3	2,9	2,9	4,8	3,5
текстильне виробництво; виробництво одягу, хутра та виробів з хутра	25,1	19,3	10,5	8,2	1,2	0,8	7,4	19,3
виробництво шкіри, виробів з шкіри та інших матеріалів	14,3	23,3	20,7	6,4	4,4	5,3	6,6	16,6
оброблення деревини та виробів з деревини, крім меблів	14,0	14,6	6,0	4,8	8,1	4,6	15,8	8,5
целюлозно-паперове виробництво; видавнича діяльність	12,0	8,5	3,4	6,5	0,8	0,1	5,6	19,9
виробництво коксу, продуктів нафтоперероблення	30,2	-	42,2	57,5	-	2,8	0,8	0,7
хімічне виробництво	38,1	25,4	18,1	17,0	12,8	7,3	13,3	17,3
виробництво гумових та пластмасових виробів	16,3	17,0	11,0	4,5	2,3	4,8	10,7	13,9
виробництво іншої неметалевої мінеральної продукції	31,3	25,7	17,0	14,3	12,4	7,2	7,1	27,5
металургійне виробництво та виробництво готових металевих виробів	41,0	46,3	39,4	26,1	24,8	16,8	32,9	35,4
виробництво машин та устаткування	34,6	31,8	26,6	24,8	23,1	17,2	21,4	36,9
виробництво електричного, електронного та оптичного устаткування	28,1	19,9	7,6	5,1	5,3	3,6	3,2	12,9
виробництво транспортних засобів та устаткування	33,6	4,4	4,5	2,5	1,7	0,9	14,9	43,3
інші галузі промисловості	20,0	16,2	10,8	5,5	4,0	5,3	3,4	24,6
Виробництво та розподілення електроенергії, газу та води	1,7	1,3	1,3	1,4	0,1	1,6	0,2	1,2

Продовження табл. 5.11.

	Працювали в режимі неповного робочого дня (тижня)							
	2002	2003	2004	2005	2006	2007	2008	2009
	у % до середньооблікової кількості штатних працівників							
Промисловість	25,2	22,7	16,0	13,6	9,3	9,7	21,7	35,5
Добувна промисловість	2,0	1,3	2,3	2,9	3,4	3,3	5,0	1,9
добування паливно-енергетичних корисних копалин	0,6	0,2	0,9	0,1	0,0	0,0	2,7	0,5
добування вугілля, лігніту і торфу	0,6	0,3	1,1	0,1	0,1	0,0	0,7	0,6
добування корисних копалин, крім паливноенергетичних	9,2	7,7	11,2	21,2	33,0	34,8	37,4	31,1
Переробна промисловість	33,3	30,0	21,2	17,7	11,9	12,4	28,5	48,1
виробництво харчових продуктів, напоїв та тютюнових виробів	35,1	30,9	26,7	26,9	17,8	13,0	18,6	34,1
текстильне виробництво; виробництво одягу, хутра та виробів з хутра	35,1	33,3	20,8	18,4	11,5	11,6	20,9	38,6
виробництво шкіри, виробів з шкіри та інших матеріалів	40,1	26,7	17,3	20,0	14,3	21,0	16,0	26,7
оброблення деревини та виробів з деревини, крім меблів	25,5	22,8	18,4	12,3	10,1	6,7	10,9	33,1
целюлозно-паперове виробництво; видавнича діяльність	9,0	8,3	7,0	6,0	1,8	5,7	19,5	35,0
виробництво коксу, продуктів нафтоперероблення	35,8	33,2	21,4	11,0	8,3	11,6	78,3	78,9
хімічне виробництво	11,3	39,8	29,1	19,1	12,5	7,6	8,9	14,7
виробництво гумових та пластмасових виробів	11,8	3,5	5,1	7,2	1,5	7,3	27,8	54,1
виробництво іншої неметалевої мінеральної продукції	29,7	30,1	17,5	16,2	21,7	11,6	33,2	70,6
металургійне виробництво та виробництво готових металевих виробів	31,3	16,5	4,6	7,3	7,2	11,5	29,8	70,8
виробництво машин та устаткування	35,9	31,0	25,6	23,6	13,2	14,4	29,7	38,0
виробництво електричного, електронного та оптичного устаткування	49,7	43,1	31,8	19,9	13,0	21,1	45,8	44,2
виробництво транспортних засобів та устаткування	27,5	21,5	15,2	14,7	2,3	13,9	48,3	102,7
інші галузі промисловості	35,8	30,7	15,9	7,2	6,4	4,7	19,5	44,3
Виробництво та розподілення електроенергії, газу та води	2,8	3,5	1,2	1,8	1,6	1,3	1,7	5,0

5.12. Втрати робочого часу за видами економічної діяльності через неявки з ініціативи адміністрації у 2009 році

	Відпустки з ініціативи адміністрації			Робота в режимі неповного робочого дня (тижня)		
	усього, людино-годин	у середньому на одного, годин		усього, людино-годин	у середньому на одного, годин	
		середньооблікового штатного працівника	працівника, який перебував у відпустці з ініціативи адміністрації		середньооблікового штатного працівника	працівника, який перебував у відпустці за ініціативою адміністрації
Усього	12373792	22	306	47646028	86	406
Сільське господарство, мисливство та лісове господарство	186182	11	302	1592701	97	396
сільське господарство, мисливство та пов'язані з ними послуги	104573	9	169	548447	46	289
лісове господарство	81609	18	271	1022812	229	487
Рибальство, рибництво	-	-	-	12757	31	425
Промисловість	6432584	51	350	18164456	144	406
Будівництво	3743224	150	559	7553243	303	552
Торгівля; ремонт автомобілів, побутових виробів та предметів особистого вжитку	347109	7	217	7073782	143	536
роздрібна торгівля; ремонт побутових виробів та предметів особистого вжитку	73899	4	214	1737944	95	448
Діяльність готелів та ресторанів	111112	16	189	818661	118	360
Діяльність транспорту та зв'язку	487361	9	254	7246038	134	303
діяльність наземного транспорту	424785	26	257	1373981	83	334
діяльність авіаційного транспорту	-	-	-	-	-	-
додаткові транспортні послуги та допоміжні операції	61828	2	242	5794569	231	297
діяльність пошти та зв'язку	748	8	0	77488	6	292
Фінансова діяльність	3922	0	66	321791	25	271
Операції з нерухомим майном, оренда, інжиніринг та надання послуг підприємцям	207864	6	189	3082982	88	478
дослідження та розробки	50326	8	115	676982	105	473
Державне управління	2269	0	37	64485	2	464
Освіта	693125	7	87	55258	1	493
Охорона здоров'я та надання соціальної допомоги	83646	1	128	1246528	16	212
Надання комунальних та індивідуальних послуг; діяльність у сфері культури та спорту	75574	4	162	413346	21	226
діяльність у сфері культури та спорту, відпочинку та розваг	55625	4	201	153413	11	214

5.13. Втрати робочого часу працівників за видами промислової діяльності через неявки з ініціативи адміністрації у 2009 році

	Відпустки з ініціативи адміністрації			Робота в режимі неповного робочого дня (тижня)		
	усього, людино-годин	у середньому на одного, годин		усього, людино-годин	у середньому на одного, годин	
		середньооблікового штатного працівника	працівника, який перебував у відпустці з ініціативи адміністрації		середньооблікового штатного працівника	працівника, який перебував у відпустці за ініціативи адміністрації
Промисловість	6432584	51	350	18164456	144	406
Добувна промисловість	159614	10	441	76244	5	261
добування паливно-енергетичних корисних копалин	-	-	-	1942	0	26
добування вугілля, лігніту і торфу	-	-	-	1942	0	26
добування корисних копалин, крім паливно-енергетичних	159614	228	441	74302	106	341
Переробна промисловість	6249456	69	351	17952275	199	413
виробництво харчових продуктів, напоїв та тютюнових виробів	270733	16	461	3170681	189	555
текстильне виробництво; виробництво одягу, хутра та виробів з хутра	527342	49	256	1224279	115	297
виробництво шкіри, виробів з шкіри та інших матеріалів	218216	103	623	308745	146	548
оброблення деревини та виробів з деревини, крім меблів	79558	23	269	516136	148	448
целюлозно-паперове виробництво; видавнича діяльність	178986	29	143	797259	127	362
виробництво коксу, продуктів нафтоперероблення	624	0	57	220719	144	183
хімічне виробництво	53586	25	146	71011	33	228
виробництво гумових та пластмасових виробів	397931	127	913	696257	223	412
виробництво іншої неметалевої мінеральної продукції	494146	70	253	2400897	338	479
металургійне виробництво та виробництво готових металевих виробів	708724	147	416	1254143	261	368
виробництво машин та устаткування	536905	75	202	1012110	141	371
виробництво електричного, електронного та оптичного устаткування	741327	61	469	1596213	131	295
виробництво транспортних засобів та устаткування	1639677	228	527	3404947	473	461
інші галузі промисловості	401701	69	282	1278878	221	499
Виробництво та розподілення електроенергії, газу та води	23514	1	97	135937	7	135

5.14. Втрати робочого часу працівників через неявки з ініціативи адміністрації у розрізі міст і районів у 2009 році

	Відпустки з ініціативи адміністрації			Робота в режимі неповного робочого дня (тижня)		
	усього, людино-годин	у середньому на одного, годин		усього, людино-годин	у середньому на одного, годин	
		середньооблікового штатного працівника	працівника, який перебував у відпустці з ініціативи адміністрації		середньооблікового штатного працівника	працівника, який перебував у відпустці за ініціативою адміністрації
Усього по області	12373972	22	306	47646028	86	406
м.Львів	6533403	24	333	25786492	95	418
м.Борислав	306043	42	445	539918	73	370
м.Дрогобич	1499860	68	401	2907454	131	375
м.Моршин	56159	14	891	209357	53	355
м.Новий Розділ	228981	53	451	473690	110	422
м.Самбір	376432	37	586	690750	68	288
м.Стрий	93562	6	261	1593867	107	358
м.Трускавець	114823	9	205	1040641	83	198
м.Червоноград	101040	6	191	687475	38	353
Бродівський	58260	6	376	513637	55	306
Буський	43826	7	127	331751	54	431
Городоцький	62439	8	405	765766	96	472
Дрогобицький	11756	2	138	561971	84	450
Жидачівський	44828	4	55	720806	67	317
Жовківський	658987	42	450	1376649	88	463
Золочівський	65238	8	170	505397	58	329
Кам'янка-Бузький	86381	10	592	658471	75	368
Миколаївський	413771	50	376	547540	66	409
Мостиський	38448	6	258	422186	70	619
Перемишлянський	84125	19	63	205742	46	473
Пустомитівський	393238	23	279	1627545	95	459
Радохівський	187816	21	85	1613315	176	857
Самбірський	80195	15	207	331454	60	333
Сколівський	20932	4	410	301169	55	398
Сокальський	152296	8	192	172653	9	212
Старосамбірський	140026	18	456	681794	87	605
Стрийський	32514	2	73	1274544	93	484
Турківський	39256	9	181	249989	55	534
Яворівський	449337	27	260	854005	52	378

РОЗДІЛ VI

КІЛЬКІСТЬ ДЕРЖАВНИХ СЛУЖБОВЦІВ ТА ПОСАДОВИХ ОСІБ ОРГАНІВ МІСЦЕВОГО САМОВРЯДУВАННЯ

6.1. Динаміка кількості державних службовців

	2002	2003	2004	2005	2006	2007	2008	2009
	на 31 грудня; осіб							
Усього	9633	10215	10486	10781	11121	11514	12018	12182
Керівники	2006	2228	2355	2371	2431	2576	2732	2839
з них мають категорії посад:								
першу	2	1	1	1	1	1	1	1
другу	6	5	4	5	2	2	2	2
третю	46	67	62	62	59	61	59	62
четверту	184	179	195	217	211	219	242	250
п'яту	652	767	771	712	733	775	935	969
шосту	1116	1209	1322	1374	1425	1518	1493	1555
Спеціалісти	7627	7987	8131	8410	8690	8938	9286	9343
з них мають категорії посад:								
другу	-	-	-	-	-	-	-	-
третю	17	9	9	10	9	7	8	13
четверту	60	35	20	24	26	26	30	28
п'яту	383	510	564	589	606	633	681	703
шосту	2583	3121	3054	3245	3368	3582	4140	4193
сьому	4584	4312	4484	4542	4681	4690	4427	4406

6.2. Динаміка кількості державних службовців

(на 31 грудня відповідного року; осіб)

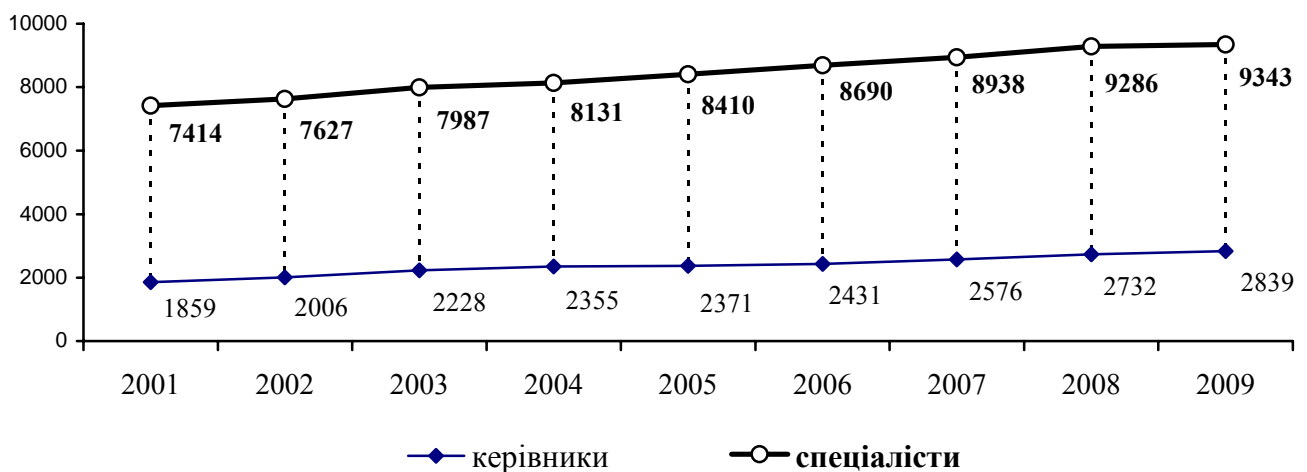

6.3. Динаміка кількості державних службовців у розрізі міст і районів

	2002	2003	2004	2005	2006	2007	2008	2009
	на 31 грудня; осіб							
Усього по області	9633	10215	10486	10781	11121	11514	12018	12182
м. Львів	4210	4950	4897	5110	5302	5533	5927	6548
м. Борислав	85	85	87	89	96	95	103	87
м. Дрогобич	188	198	225	226	226	229	238	200
м. Моршин	4	4	4	14	16	18
м. Новий Розділ	25	23	24	24	24	26
м. Самбір	156	148	179	177	183	174	167	146
м. Стрий	159	155	177	181	188	186	186	148
м. Трускавець	80	80	89	93	93	93	92	81
м. Червоноград	158	151	164	164	169	172	172	148
Бродівський	208	203	207	216	227	242	243	235
Буський	195	198	207	222	212	225	231	209
Городоцький	236	225	242	240	239	245	252	237
Дрогобицький	199	181	187	189	189	196	192	192
Жидачівський	244	248	256	259	267	263	268	256
Жовківський	267	259	279	276	291	301	300	270
Золочівський	258	254	269	270	267	278	283	270
Кам'янка-Бузький	206	219	227	231	235	236	245	228
Миколаївський	264	257	246	241	245	254	261	242
Мостиський	213	210	220	221	236	242	256	243
Перемишлянський	204	205	210	205	223	221	227	216
Пустомитівський	258	239	241	263	270	292	299	273
Радехівський	201	189	201	205	212	225	232	214
Самбірський	188	187	186	187	193	204	209	200
Сколівський	204	204	217	215	217	217	223	218
Сокальський	310	286	302	305	312	322	320	289
Старосамбірський	236	233	258	265	269	273	281	264
Стрийський	203	172	168	171	172	172	181	173
Турківський	209	210	218	227	231	237	235	219
Яворівський	294	269	298	306	329	349	355	332

6.4. Кількість державних службовців на 31 грудня 2009 року

	Кількість державних службовців, осіб	У тому числі	
		керівники	спеціалісти
Усього по області	12182	2839	9343
м. Львів	6548	1286	5262
м. Борислав	87	25	62
м. Дрогобич	200	40	160
м. Моршин	18	5	13
м. Новий Розділ	26	11	15
м. Самбір	146	39	107
м. Стрий	148	31	117
м. Трускавець	81	20	61
м. Червоноград	148	30	118
Бродівський	235	71	164
Буський	209	67	142
Городоцький	237	65	172
Дрогобицький	192	56	136
Жидачівський	256	70	186
Жовківський	270	79	191
Золочівський	270	80	190
Кам'янка-Бузький	228	61	167
Миколаївський	242	71	171
Мостиський	243	81	162
Перемишлянський	216	62	154
Пустомитівський	273	72	201
Радехівський	214	66	148
Самбірський	200	66	134
Сколівський	218	62	156
Сокальський	289	66	223
Старосамбірський	264	69	195
Стрийський	173	52	121
Турківський	219	69	150
Яворівський	332	67	265

6.5. Кількість державних службовців за статтю та категоріями посад на 31 грудня 2009 року

	Облікова кількість, осіб	у тому числі			
		жінки		чоловіки	
		осіб	у %	осіб	у %
Усього	12182	8951	73,5	3231	26,5
Керівники	2839	1724	60,7	1115	39,3
з них мають категорії посад:					
першу	1	-	-	1	100,0
другу	2	1	50,0	1	50,0
третю	62	18	29,0	44	71,0
четверту	250	99	39,6	151	60,4
п'яту	969	597	61,6	372	38,4
шосту	1555	1009	64,9	546	35,1
Спеціалісти	9343	7227	77,4	2116	22,6
з них мають категорії посад:					
другу	-	-	-	-	-
третю	13	2	15,4	11	84,6
четверту	28	13	46,4	15	53,6
п'яту	703	468	66,6	235	33,4
шосту	4193	3123	74,5	1070	25,5
сьому	4406	3621	82,2	785	17,8

6.6. Розподіл державних службовців, які обіймають посади керівників та спеціалістів, за статтю на 31 грудня 2009 року (у % до облікової кількості державних службовців)

керівники

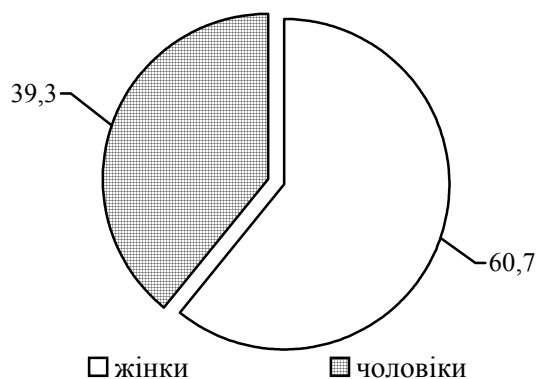

спеціалісти

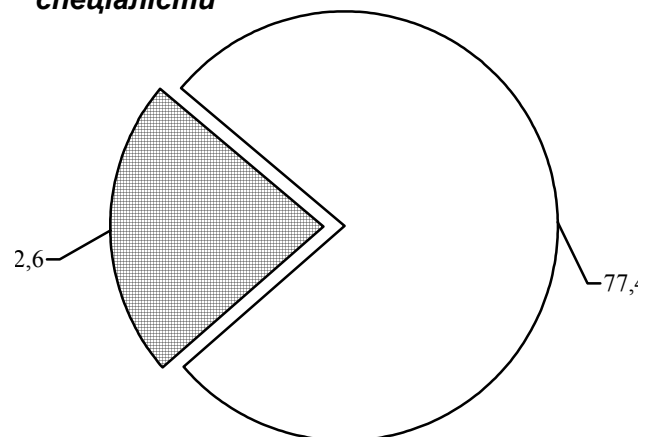

6.7. Кількість державних службовців за категоріями посад у розрізі міст і районів на 31 грудня 2009 року

	Облікова кількість, осіб	у тому числі						
		керівники- усього	з них мають категорії посад					
			першу	другу	третю	четверту	п'яту	шосту
Усього по області	12182	2839	1	2	62	250	969	1555
м. Львів	6548	1286	1	2	43	230	694	316
м. Борислав	87	25	-	-	-	-	24	1
м. Дрогобич	200	40	-	-	-	-	29	11
м. Моршин	18	5	-	-	-	-	4	1
м. Новий Розділ	26	11	-	-	-	-	-	11
м. Самбір	146	39	-	-	-	-	27	12
м. Стрий	148	31	-	-	-	-	24	7
м. Трускавець	81	20	-	-	-	-	17	3
м. Червоноград	148	30	-	-	-	-	18	12
Бродівський	235	71	-	-	1	1	7	62
Буський	209	67	-	-	1	1	9	56
Городоцький	237	65	-	-	1	1	7	56
Дрогобицький	192	56	-	-	1	1	3	51
Жидачівський	256	70	-	-	1	1	7	61
Жовківський	270	79	-	-	1	1	5	72
Золочівський	270	80	-	-	1	1	7	71
Кам'янка-Бузький	228	61	-	-	1	1	7	52
Миколаївський	242	71	-	-	1	1	6	63
Мостиський	243	81	-	-	1	1	7	72
Перемишлянський	216	62	-	-	1	1	7	53
Пустомитівський	273	72	-	-	-	1	9	62
Радехівський	214	66	-	-	1	1	7	57
Самбірський	200	66	-	-	1	1	3	61
Сколівський	218	62	-	-	1	1	7	53
Сокальський	289	66	-	-	1	1	9	55
Старосамбірський	264	69	-	-	1	1	8	59
Стрийський	173	52	-	-	1	1	3	47
Турківський	219	69	-	-	1	1	7	60
Яворівський	332	67	-	-	1	1	7	58

Продовження табл. 6.7.

	спеціалісти- усього	у тому числі					
		з них мають категорії посад					
		другу	третю	четверту	п'яту	шосту	сьому
Усього по області	9343	-	13	28	703	4193	4406
м. Львів	5262	-	13	28	680	3280	1261
м. Борислав	62	-	-	-	-	54	8
м. Дрогобич	160	-	-	-	6	127	27
м. Моршин	13	-	-	-	-	10	3
м. Новий Розділ	15	-	-	-	-	11	4
м. Самбір	107	-	-	-	1	82	24
м. Стрий	117	-	-	-	-	100	17
м. Трускавець	61	-	-	-	2	54	5
м. Червоноград	118	-	-	-	7	89	22
Бродівський	164	-	-	-	-	20	144
Буський	142	-	-	-	-	18	124
Городоцький	172	-	-	-	-	18	154
Дрогобицький	136	-	-	-	-	2	134
Жидачівський	186	-	-	-	-	20	166
Жовківський	191	-	-	-	-	22	169
Золочівський	190	-	-	-	-	15	175
Кам'янка-Бузький	167	-	-	-	-	22	145
Миколаївський	171	-	-	-	-	23	148
Мостиський	162	-	-	-	-	16	146
Перемишлянський	154	-	-	-	-	24	130
Пустомитівський	201	-	-	-	-	24	177
Радехівський	148	-	-	-	-	25	123
Самбірський	134	-	-	-	-	1	133
Сколівський	156	-	-	-	-	16	140
Сокальський	223	-	-	-	-	24	199
Старосамбірський	195	-	-	-	1	20	174
Стрийський	121	-	-	-	-	7	114
Турківський	150	-	-	-	-	19	131
Яворівський	265	-	-	-	6	50	209

6.8. Розподіл державних службовців – керівників за статтю та категоріями посад на 31 грудня 2009 року

(у % до облікової кількості державних службовців)

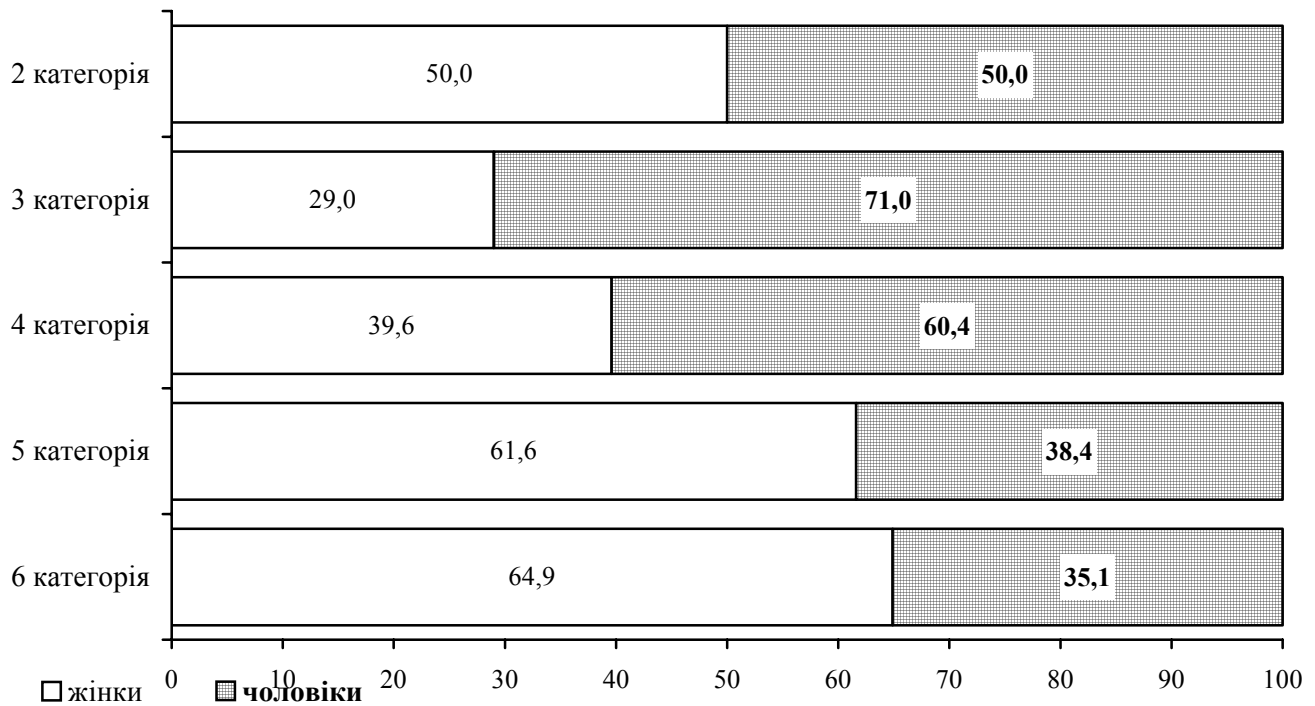

6.9. Розподіл державних службовців – спеціалістів за статтю та категоріями посад на 31 грудня 2009 року

(у % до облікової кількості державних службовців)

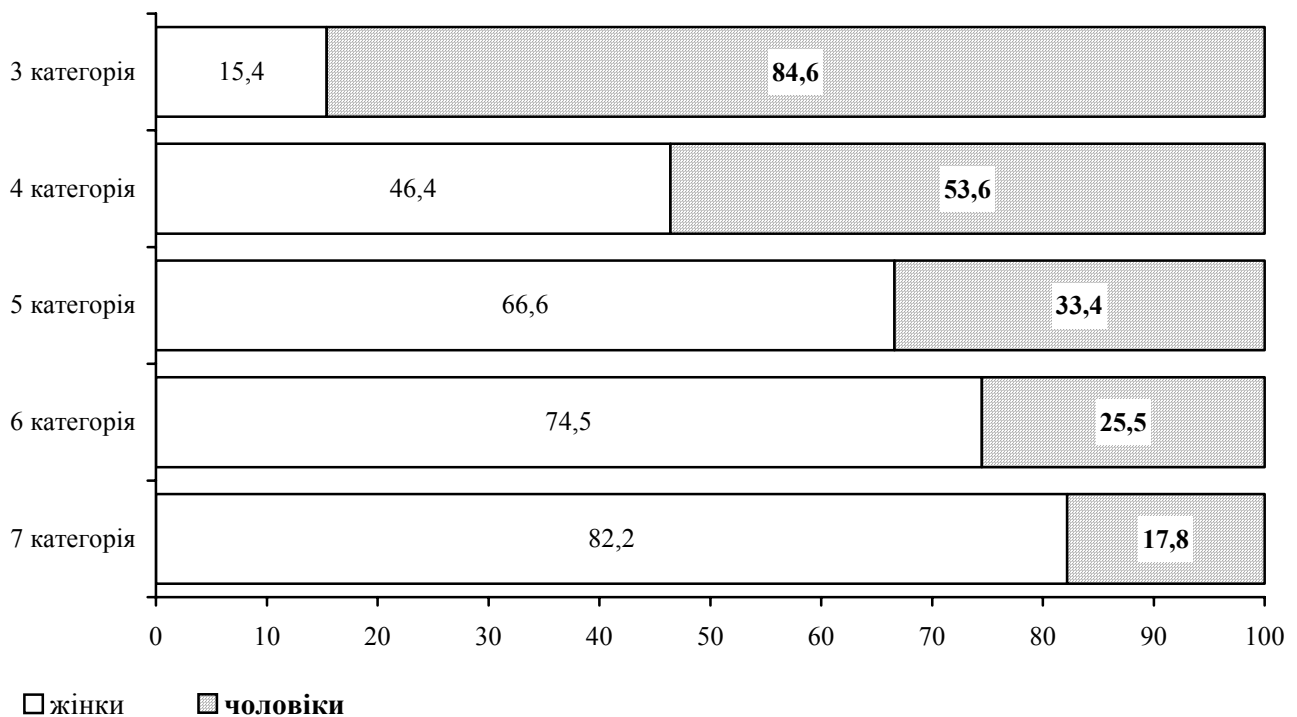

6.10. Кількість державних службовців за статтю у розрізі міст і районів на 31 грудня 2009 року

	Облікова кількість, осіб	у тому числі			
		жінки		чоловіки	
		осіб	у %	осіб	у %
Усього по області	12182	8951	73,5	3231	26,5
м. Львів	6548	4571	69,8	1977	30,2
м. Борислав	87	74	85,1	13	14,9
м. Дрогобич	200	167	83,5	33	16,5
м. Моршин	18	16	88,9	2	11,1
м. Новий Розділ	26	24	92,3	2	7,7
м. Самбір	146	119	81,5	27	18,5
м. Стрий	148	130	87,8	18	12,2
м. Трускавець	81	61	75,3	20	24,7
м. Червоноград	148	139	93,9	9	6,1
Бродівський	235	183	77,9	52	22,1
Буський	209	157	75,1	52	24,9
Городоцький	237	180	75,9	57	24,1
Дрогобицький	192	145	75,5	47	24,5
Жидачівський	256	197	77,0	59	23,0
Жовківський	270	218	80,7	52	19,3
Золочівський	270	212	78,5	58	21,5
Кам'янка-Бузький	228	195	85,5	33	14,5
Миколаївський	242	194	80,2	48	19,8
Мостиський	243	189	77,8	54	22,2
Перемишлянський	216	167	77,3	49	22,7
Пустомитівський	273	218	79,9	55	20,1
Радехівський	214	163	76,2	51	23,8
Самбірський	200	143	71,5	57	28,5
Сколівський	218	144	66,1	74	33,9
Сокальський	289	225	77,9	64	22,1
Старосамбірський	264	183	69,3	81	30,7
Стрийський	173	138	79,8	35	20,2
Турківський	219	136	62,1	83	37,9
Яворівський	332	263	79,2	69	20,8

6.11. Кількість державних службовців за рівнем освіти та категоріями посад на 31 грудня 2009 року

	Кількість працівників, які мають освіту							
	повну вищу		неповну вищу		науковий ступінь		вчене звання	
	осіб	у % до облікової кількості державних службовців відповідної категорії	осіб	у % до облікової кількості державних службовців відповідної категорії	осіб	з них докторів наук	осіб	з них професорів
Усього	10681	87,7	1432	11,8	59	7	16	4
Керівники	2713	95,6	125	4,4	52	6	16	4
з них мають категорії посад:								
першу	1	100,0	-	-	-	-	-	-
другу	2	100,0	-	-	2	-	-	-
третю	62	100,0	-	-	11	1	4	-
четверту	244	97,6	5	2,0	18	1	6	1
п`яту	946	97,6	23	2,4	15	2	6	3
шосту	1458	93,8	97	6,2	6	2	-	-
Спеціалісти	7968	85,3	1307	14,0	7	1	-	-
з них мають категорії посад:								
другу	-	-	-	-	-	-	-	-
третю	13	100,0	-	-	3	1	-	-
четверту	28	100,0	-	-	1	-	-	-
п`яту	651	92,6	40	5,7	2	-	-	-
шосту	3675	87,6	480	11,4	-	-	-	-
сьому	3601	81,7	787	17,9	1	-	-	-

6.12. Кількість державних службовців за рівнем освіти у розрізі міст і районів на 31 грудня 2009 року

	Кількість працівників, які мають освіту							
	повну вищу		неповну вищу		науковий ступінь		вчене звання	
	осіб	у % до облікової кількості державних службовців відповідної категорії	осіб	у % до облікової кількості державних службовців відповідної категорії	осіб	з них докторів наук	осіб	з них професорів
Усього по області	10681	87,7	1432	11,8	59	7	16	4
м. Львів	5719	87,3	765	11,7	50	4	15	3
м. Борислав	68	78,2	19	21,8	-	-	-	-
м. Дрогобич	188	94,0	12	6,0	-	-	-	-
м. Моршин	16	88,9	2	11,1	-	-	-	-
м. Новий Розділ	26	100,0	-	-	-	-	-	-
м. Самбір	140	95,9	6	4,1	-	-	-	-
м. Стрий	136	91,9	12	8,1	-	-	-	-
м. Трускавець	74	91,4	7	8,6	-	-	-	-
м. Червоноград	143	96,6	5	3,4	-	-	-	-
Бродівський	207	88,1	28	11,9	-	-	-	-
Буський	178	85,2	31	14,8	-	-	-	-
Городоцький	207	87,3	30	12,7	-	-	-	-
Дрогобицький	170	88,5	22	11,5	2	1	1	1
Жидачівський	228	89,1	28	10,9	-	-	-	-
Жовківський	237	87,8	31	11,5	-	-	-	-
Золочівський	244	90,4	26	9,6	-	-	-	-
Кам'янка-Бузький	208	91,2	20	8,8	2	-	-	-
Миколаївський	216	89,3	26	10,7	1	-	-	-
Мостиський	208	85,6	34	14,0	-	-	-	-
Перемишлянський	164	75,9	52	24,1	-	-	-	-
Пустомитівський	241	88,3	32	11,7	1	1	-	-
Радехівський	200	93,5	14	6,5	-	-	-	-
Самбірський	172	86,0	28	14,0	1	1	-	-
Сколівський	189	86,7	29	13,3	1	-	-	-
Сокальський	256	88,6	33	11,4	-	-	-	-
Старосамбірський	229	86,7	35	13,3	-	-	-	-
Стрийський	158	91,3	15	8,7	1	-	-	-
Турківський	175	79,9	42	19,2	-	-	-	-
Яворівський	284	85,5	48	14,5	-	-	-	-

6.13. Кількість працівників, які вибули з державної служби, за категоріями посад на 31 грудня 2009 року

	Вибуло		у тому числі за причинами				
	усього, осіб	у % до загальної кількості державних службовців	за власним бажанням	досягнення граничного віку	закінчення повноважень або їх дострокове припинення	скорочення штатів, ліквідація установи	інші причини
Усього	932	7,7	303	221	6	8	392
Керівники з них мають категорії посад:	219	7,7	53	96	-	2	67
першу	-	-	-	-	-	-	-
другу	-	-	-	-	-	-	-
третю	4	6,5	2	2	-	-	-
четверту	17	6,8	4	3	-	-	10
п`яту	80	8,3	24	38	-	1	16
шосту	118	7,6	23	53	-	1	41
Спеціалісти з них мають категорії посад:	713	7,6	250	125	6	6	325
другу	-	-	-	-	-	-	-
третю	-	-	-	-	-	-	-
четверту	3	10,7	2	-	-	-	1
п`яту	53	7,5	13	8	-	-	32
шосту	302	7,2	128	63	2	3	106
сьому	355	8,1	107	54	4	3	186

6.14. Кількість працівників, які прийняті на державну службу, за категоріями посад на 31 грудня 2009 року

	Прийнято		у тому числі					
	усього, осіб	у % до загальної кількості державних службовців	на конкурсній основі	зі стажуванням	з кадрового резерву	за іншою процедурою, передбаченою чинним законодавством	із загальної кількості прийнятих	
							з них із випробувальним терміном	такі, що мали статус державного службовця
Усього	1090	8,9	788	81	106	115	220	334
Керівники	146	5,1	62	30	27	27	6	97
з них мають категорії посад:								
першу	-	-	-	-	-	-	-	-
другу	-	-	-	-	-	-	-	-
третю	1	1,6	-	-	-	1	-	1
четверту	20	8,0	9	3	2	6	1	14
п'яту	50	5,2	23	10	9	8	3	36
шосту	75	4,8	30	17	16	12	2	46
Спеціалісти	944	10,1	726	51	79	88	214	237
з них мають категорії посад:								
другу	-	-	-	-	-	-	-	-
третю	1	7,7	-	-	-	1	-	1
четверту	1	3,6	-	-	-	1	-	1
п'яту	61	8,7	26	3	2	30	14	26
шосту	451	10,8	382	27	22	20	118	108
сьому	430	9,8	318	21	55	36	82	101

6.15. Розподіл державних службовців за стажем роботи та категоріями посад на 31 грудня 2009 року

	Облікова кількість, осіб	у тому числі працівники, які мають стаж державної служби, років (у % до облікової кількості)						
		до 1	від 1 до 3	від 3 до 5	від 5 до 10	від 10 до 15	від 15 до 25	понад 25
Усього	12182	5,6	14,4	11,7	29,1	18,1	16,6	4,5
Керівники	2839	1,1	3,6	6,3	25,5	24,2	28,5	10,8
з них мають категорії посад:								
першу	1	-	-	100,0	-	-	-	-
другу	2	-	-	-	-	-	50,0	50,0
третю	62	-	4,8	4,8	17,7	14,5	38,8	19,4
четверту	250	2,0	5,2	8,4	22,8	16,0	29,2	16,4
п'яту	969	0,7	1,7	5,9	25,1	26,9	28,8	10,9
шосту	1555	1,3	4,4	6,2	26,5	24,2	27,9	9,5
Спеціалісти	9343	6,9	17,7	13,4	30,2	16,2	13,0	2,6
з них мають категорії посад:								
другу	-	-	-	-	-	-	-	-
третю	13	-	-	-	7,7	7,7	53,8	30,8
четверту	28	-	3,6	7,1	14,3	25,0	39,3	10,7
п'яту	703	3,4	16,1	14,2	35,8	11,2	16,2	3,1
шосту	4193	7,7	18,6	13,7	28,7	16,4	12,4	2,5
сьому	4406	6,8	17,3	13,0	30,9	16,8	12,7	2,5

6.16. Розподіл державних службовців, які обіймають посади керівників та спеціалістів за стажем роботи на 31 грудня 2009 року (у % до облікової кількості державних службовців)

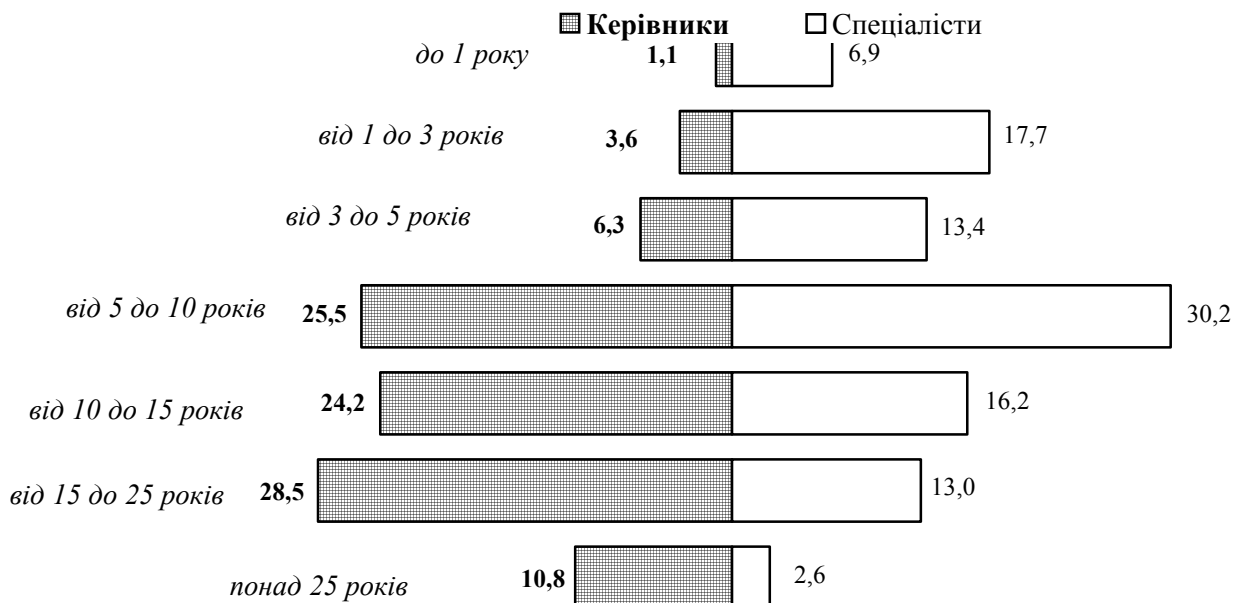

6.17. Розподіл державних службовців за стажем роботи у розрізі міст і районів на 31 грудня 2009 року

	Облікова кількість, осіб	у тому числі працівники, які мають стаж державної служби, років (у % до облікової кількості)						
		до 1	від 1 до 3	від 3 до 5	від 5 до 10	від 10 до 15	від 15 до 25	понад 25
Усього по області	12182	5,6	14,4	11,7	29,1	18,1	16,6	4,5
м. Львів	6548	6,8	16,8	12,7	28,0	15,3	15,6	4,8
м. Борислав	87	1,1	6,9	20,7	32,3	24,1	13,8	1,1
м. Дрогобич	200	5,0	13,5	8,5	32,5	21,5	17,5	1,5
м. Моршин	18	5,6	38,8	27,8	11,1	11,1	5,6	-
м. Новий Розділ	26	11,5	-	11,5	42,4	23,1	11,5	-
м. Самбір	146	6,2	6,8	10,3	30,8	28,8	16,4	0,7
м. Стрий	148	2,7	6,8	10,8	31,1	33,7	12,2	2,7
м. Трускавець	81	6,2	12,3	8,6	34,6	21,0	13,6	3,7
м. Червоноград	148	4,7	12,2	6,8	27,6	26,4	19,6	2,7
Бродівський	235	3,0	9,4	9,4	31,0	20,8	20,9	5,5
Буський	209	3,3	12,0	7,7	29,2	21,1	22,4	4,3
Городоцький	237	4,6	11,8	11,0	24,9	23,6	19,5	4,6
Дрогобицький	192	3,6	7,8	13,0	31,3	19,8	19,8	4,7
Жидачівський	256	2,3	10,9	8,6	32,8	21,5	18,8	5,1
Жовківський	270	2,2	11,1	10,0	30,3	21,9	20,4	4,1
Золочівський	270	3,0	11,9	7,8	33,6	18,1	19,3	6,3
Кам'янка-Бузький	228	6,6	17,1	11,8	27,3	19,7	13,6	3,9
Миколаївський	242	3,7	8,3	8,3	40,8	19,0	14,9	5,0
Мостиський	243	4,5	14,4	11,5	27,3	19,3	19,3	3,7
Перемишлянський	216	4,2	12,5	10,2	30,5	23,6	14,4	4,6
Пустомитівський	273	7,7	12,5	11,4	29,2	21,6	13,2	4,4
Радехівський	214	1,9	15,0	12,6	29,3	24,8	11,7	4,7
Самбірський	200	3,5	13,0	13,5	32,0	21,0	12,0	5,0
Сколівський	218	6,0	10,1	10,1	28,4	21,1	17,9	6,4
Сокальський	289	3,5	11,4	13,1	31,5	22,1	15,6	2,8
Старосамбірський	264	3,4	11,7	9,1	26,2	18,9	26,2	4,5
Стрийський	173	2,9	11,0	13,3	26,6	20,2	20,2	5,8
Турківський	219	3,2	8,2	7,3	32,0	19,2	23,7	6,4
Яворівський	332	6,6	14,2	13,0	30,0	15,7	18,1	2,4

6.18. Кількість державних службовців, які підвищили кваліфікацію, за категоріями посад на 31 грудня 2009 року

	Усього навчено працівників		у тому числі					
	осіб	у % до загальної кількості працівників	в Україні				за кордоном	
			усього	з них пройшли навчання в освітній галузі "Державне управління"				
				усього	за професійними програмами	за програмами тематичних семінарів	за програмами стажування	
Усього	1288	10,6	1285	949	545	403	1	3
Керівники з них мають категорії посад:	445	15,7	443	344	137	206	1	2
першу	-	-	-	-	-	-	-	-
другу	-	-	-	-	-	-	-	-
третю	10	16,1	10	2	2	-	-	-
четверту	36	14,4	35	12	6	6	-	1
п`яту	128	13,2	128	76	25	51	-	-
шосту	271	17,4	270	254	104	149	1	1
Спеціалісти з них мають категорії посад:	843	9,0	842	605	408	197	-	1
другу	-	-	-	-	-	-	-	-
третю	-	-	-	-	-	-	-	-
четверту	4	14,3	4	-	-	-	-	-
п`яту	83	11,8	83	26	19	7	-	-
шосту	298	7,1	298	153	108	45	-	-
сьому	458	10,4	457	426	281	145	-	1

6.19. Динаміка кількості посадових осіб органів місцевого самоврядування

	2002	2003	2004	2005	2006	2007	2008	2009
	на 31 грудня; осіб							
Усього	4306	4844	5159	5225	5222	5453	5590	5603
Керівники	1273	1390	1436	2068	2108	2135	2170	2180
з них мають категорії посад:								
першу	1	1	1	1	2	2	1	1
другу	4	5	4	4	2	4	2	3
третю	37	40	43	40	41	39	34	33
четверту	51	68	66	526	652	701	754	751
п`яту	904	1065	1118	1258	1248	1244	1251	1269
шосту	276	211	204	239	163	145	128	123
Спеціалісти	3033	3454	3723	3157	3114	3318	3420	3423
з них мають категорії посад:								
другу	-	-	-	-	-	-	-	-
третю	-	-	-	1	-	-	-	-
четверту	10	9	14	9	9	10	3	2
п`яту	65	73	94	78	115	135	147	134
шосту	1370	1983	2163	1726	1602	1716	1772	1751
сьому	1588	1389	1452	1343	1388	1457	1498	1536

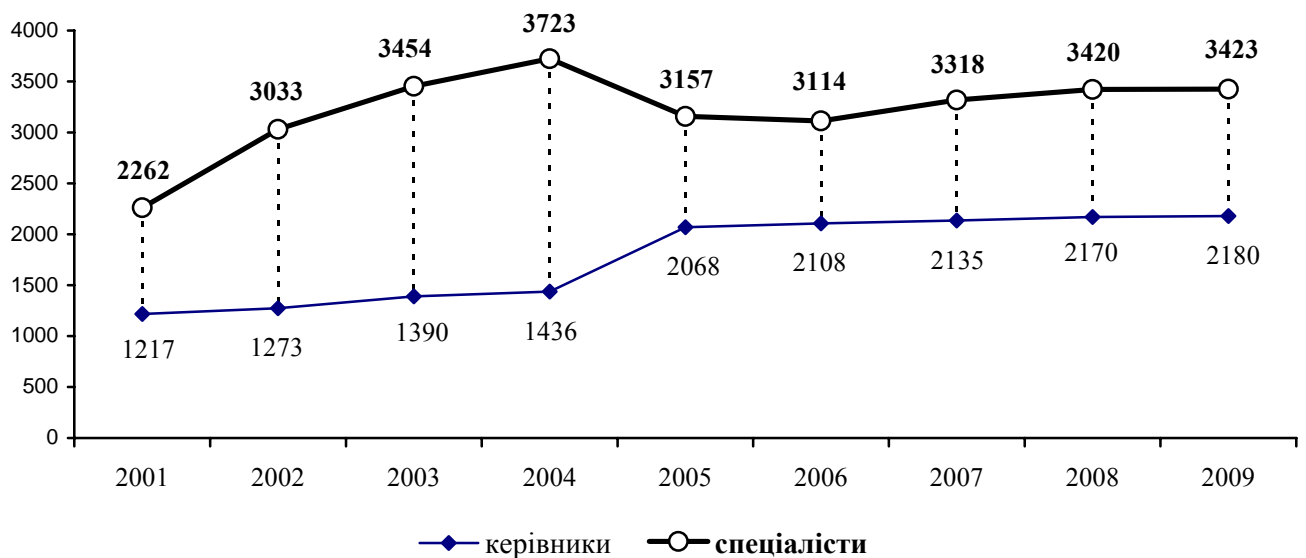
6.20. Динаміка кількості посадових осіб органів місцевого самоврядування
(на 31 грудня відповідного року; осіб)

6.21. Динаміка кількості посадових осіб органів місцевого самоврядування у розрізі міст і районів

	2002	2003	2004	2005	2006	2007	2008	2009
	на 31 грудня; осіб							
Усього по області	4306	4844	5159	5225	5222	5453	5590	5603
м. Львів	1067	1186	1311	1354	1277	1402	1465	1458
м. Борислав	89	96	94	90	89	102	99	103
м. Дрогобич	134	164	179	184	188	196	214	214
м. Моршин	39	51	48	53	55	52
м. Новий Розділ	65	75	80	77	78	79
м. Самбір	100	128	132	135	139	133	131	128
м. Стрий	102	122	130	131	127	125	126	127
м. Трускавець	90	102	102	105	104	110	106	104
м. Червоноград	118	128	131	126	132	135	138	139
Бродівський	113	127	125	125	125	124	126	124
Буський	107	94	92	91	93	116	116	119
Городоцький	118	131	129	134	135	137	135	135
Дрогобицький	161	180	187	181	190	188	190	193
Жидачівський	121	140	142	139	140	142	150	152
Жовківський	165	187	195	194	195	191	194	197
Золочівський	155	171	169	164	170	175	174	170
Кам'янка-Бузький	94	98	106	108	113	114	118	120
Миколаївський	118	134	100	102	106	118	127	126
Мостиський	108	154	162	154	158	163	164	168
Перемишлянський	108	107	133	132	137	142	136	137
Пустомитівський	154	159	163	166	170	173	178	183
Радехівський	123	148	150	147	152	152	152	153
Самбірський	154	158	182	187	190	191	188	187
Сколівський	116	130	141	142	141	145	149	150
Сокальський	144	144	163	163	168	170	174	174
Старосамбірський	112	162	166	164	170	188	195	195
Стрийський	151	199	167	166	168	170	172	172
Турківський	112	122	127	131	130	135	146	146
Яворівський	172	173	177	184	187	186	194	198

6.22. Кількість посадових осіб за структурою органів місцевого самоврядування на 31 грудня 2009 року

	Облікова кількість працівників, осіб					
	в обласних радах та їх виконавчих комітетах	в районних радах та їх виконавчих комітетах	в міських та у містах радах			в селищних радах та їх виконавчих комітетах
			всього	у тому числі		
				міст обласного значення	міст районного значення	
Усього по області	70	264	2601	2317	284	2668
м. Львів	70	-	1368	1368	-	20
м. Борислав	-	-	98	98	-	5
м. Дрогобич	-	-	214	214	-	-
м. Моршин	-	-	52	52	-	-
м. Новий Розділ	-	-	79	79	-	-
м. Самбір	-	-	128	128	-	-
м. Стрий	-	-	127	127	-	-
м. Трускавець	-	-	104	104	-	-
м. Червоноград	-	-	136	136	-	3
Бродівський	-	12	12	-	12	100
Буський	-	13	8	-	8	98
Городоцький	-	9	24	-	24	102
Дрогобицький	-	11	-	-	-	182
Жидачівський	-	11	20	-	20	121
Жовківський	-	10	26	-	26	161
Золочівський	-	14	19	-	19	137
Кам'янка-Бузький	-	13	13	-	13	94
Миколаївський	-	8	11	-	11	107
Мостиський	-	25	15	-	15	128
Перемишлянський	-	13	13	-	13	111
Пустомитівський	-	17	13	-	13	153
Радехівський	-	12	11	-	11	130
Самбірський	-	17	19	11	8	151
Сколівський	-	13	10	-	10	127
Сокальський	-	10	30	-	30	134
Старосамбірський	-	18	23	-	23	154
Стрийський	-	10	-	-	-	162
Турківський	-	14	7	-	7	125
Яворівський	-	14	21	-	21	163

6.23. Кількість посадових осіб органів місцевого самоврядування у розрізі міст і районів на 31 грудня 2009 року

	Кількість посадових осіб органів місцевого самоврядування, осіб	У тому числі	
		керівники	спеціалісти
Усього по області	5603	2180	3423
м. Львів	1458	348	1110
м. Борислав	103	36	67
м. Дрогобич	214	65	149
м. Моршин	52	27	25
м. Новий Розділ	79	31	48
м. Самбір	128	50	78
м. Стрий	127	41	86
м. Трускавець	104	40	64
м. Червоноград	139	49	90
Бродівський	124	61	63
Буський	119	59	60
Городоцький	135	76	59
Дрогобицький	193	97	96
Жидачівський	152	75	77
Жовківський	197	97	100
Золочівський	170	75	95
Кам'янка-Бузький	120	38	82
Миколаївський	126	62	64
Мостиський	168	78	90
Перемишлянський	137	36	101
Пустомитівський	183	94	89
Радехівський	153	70	83
Самбірський	187	84	103
Сколівський	150	73	77
Сокальський	174	84	90
Старосамбірський	195	95	100
Стрийський	172	85	87
Турківський	146	72	74
Яворівський	198	82	116

6.24. Кількість посадових осіб органів місцевого самоврядування за статтю та категоріями посад на 31 грудня 2009 року

	Облікова кількість, осіб	у тому числі			
		жінки		чоловіки	
		осіб	у %	осіб	у %
Усього	5603	3979	71,0	1624	29,0
Керівники	2180	1177	54,0	1003	46,0
з них мають категорії посад:					
першу	1	-	-	1	100,0
другу	3	-	-	3	100,0
третю	33	-	-	33	100,0
четверту	751	159	21,2	592	78,8
п`яту	1269	916	72,2	353	27,8
шосту	123	102	82,9	21	17,1
Спеціалісти	3423	2802	81,9	621	18,1
з них мають категорії посад:					
другу	-	-	-	-	-
третю	-	-	-	-	-
четверту	2	-	-	2	100,0
п`яту	134	103	76,9	31	23,1
шосту	1751	1437	82,1	314	17,9
сьому	1536	1262	82,2	274	17,8

6.25. Розподіл посадових осіб органів місцевого самоврядування, які біймають посади керівників та спеціалістів, за статтю на 31 грудня 2009 року (у % до облікової кількості працівників)

керівники

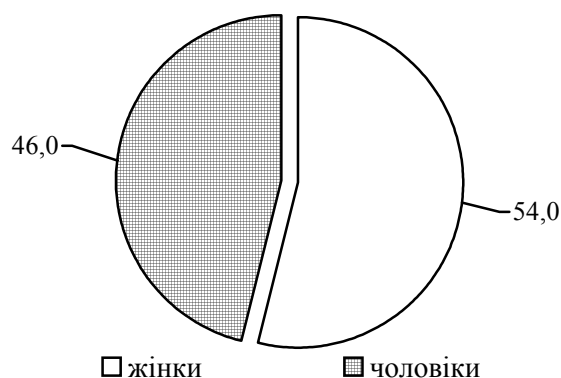

спеціалісти

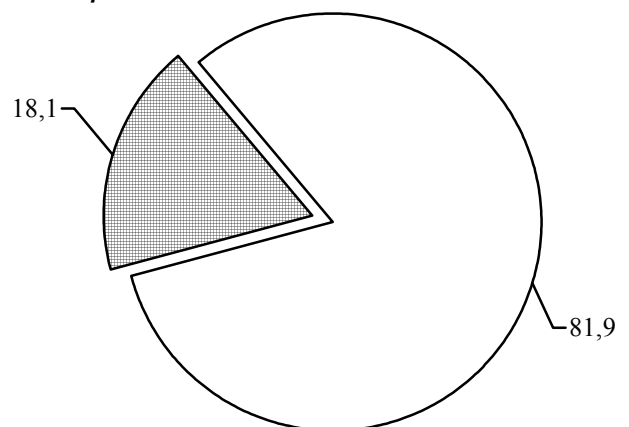

6.26. Розподіл керівників органів місцевого самоврядування за статтю та категоріями посад на 31 грудня 2009 року
(у % до облікової кількості працівників)

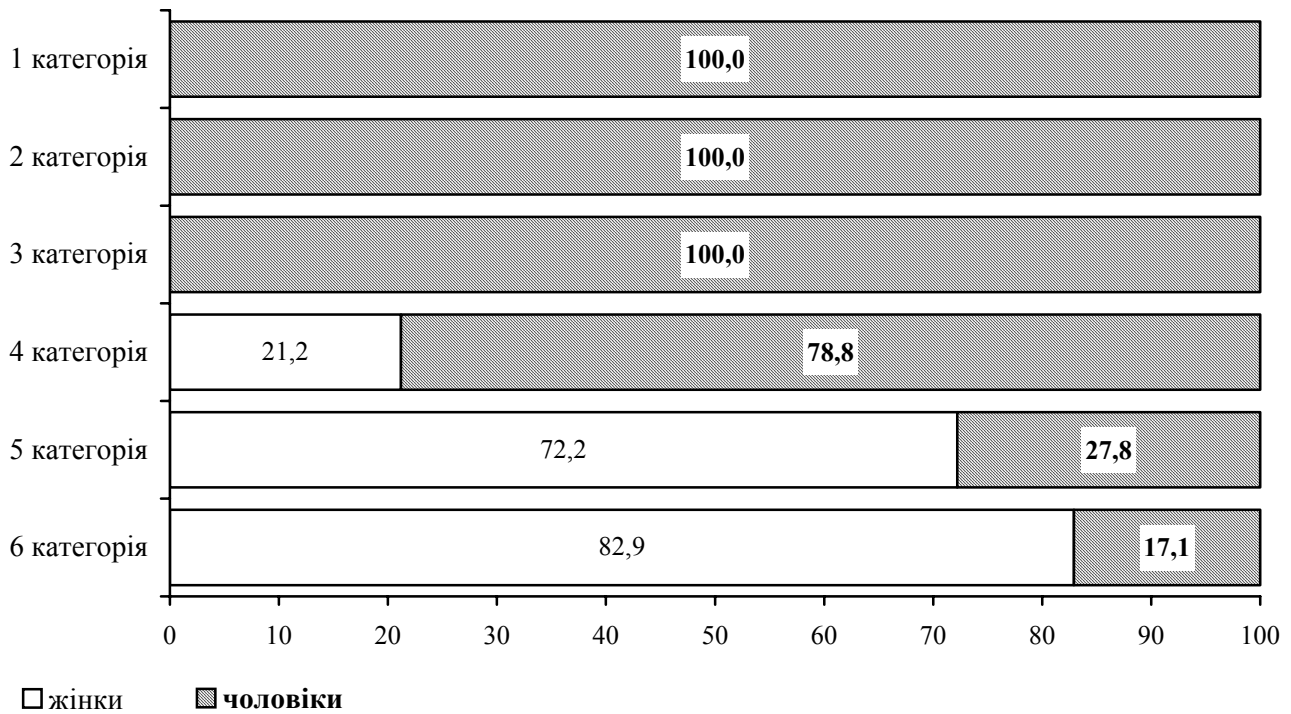

6.27. Розподіл спеціалістів органів місцевого самоврядування за статтю та категоріями посад на 31 грудня 2009 року
(у % до облікової кількості працівників)

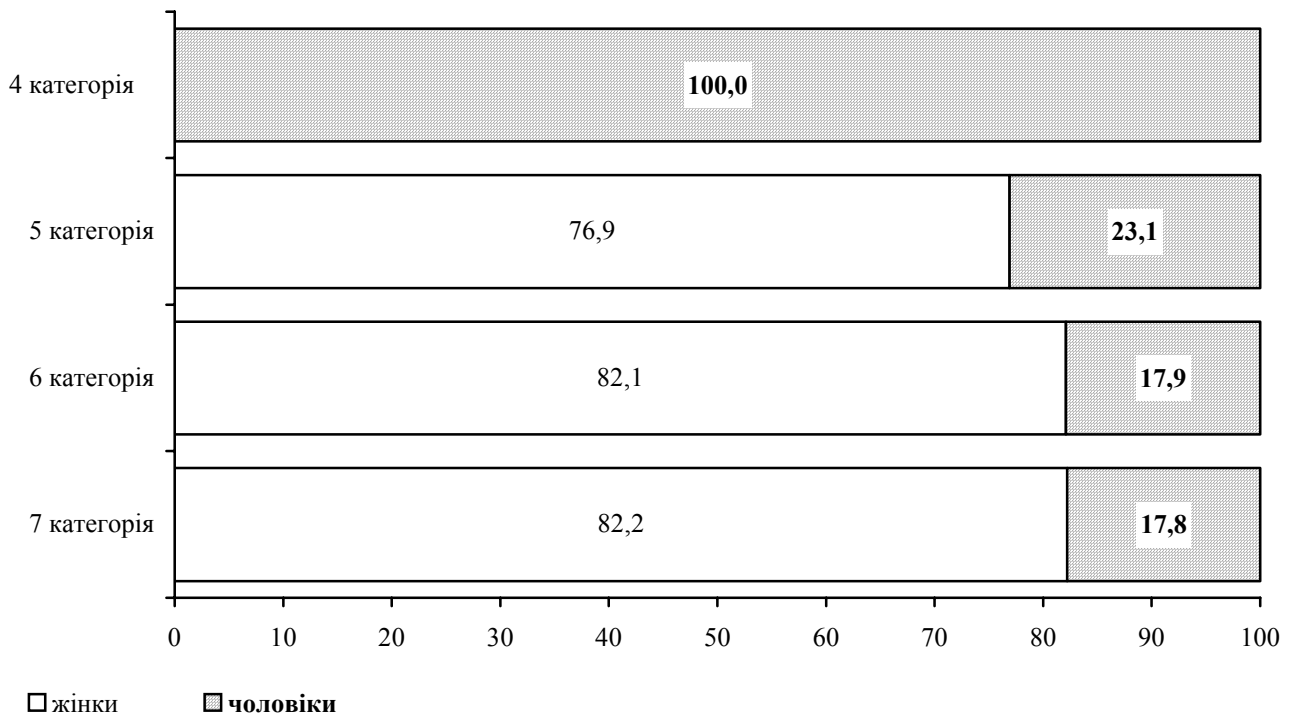

6.28. Кількість посадових осіб органів місцевого самоврядування за статтю у розрізі міст і районів на 31 грудня 2009 року

	Облікова кількість, осіб	у тому числі			
		жінки		чоловіки	
		осіб	у %	осіб	у %
Усього по області	5603	3979	71,0	1624	29,0
м. Львів	1458	1062	72,8	396	27,2
м. Борислав	103	77	74,8	26	25,2
м. Дрогобич	214	159	74,3	55	25,7
м. Моршин	52	38	73,1	14	26,9
м. Новий Розділ	79	56	70,9	23	29,1
м. Самбір	128	79	61,7	49	38,3
м. Стрий	127	100	78,7	27	21,3
м. Трускавець	104	75	72,1	29	27,9
м. Червоноград	139	113	81,3	26	18,7
Бродівський	124	87	70,2	37	29,8
Буський	119	92	77,3	27	22,7
Городоцький	135	99	73,3	36	26,7
Дрогобицький	193	137	71,0	56	29,0
Жидачівський	152	106	69,7	46	30,3
Жовківський	197	141	71,6	56	28,4
Золочівський	170	132	77,6	38	22,4
Кам'янка-Бузький	120	87	72,5	33	27,5
Миколаївський	126	89	70,6	37	29,4
Мостиський	168	125	74,4	43	25,6
Перемишлянський	137	90	65,7	47	34,3
Пустомитівський	183	119	65,0	64	35,0
Радехівський	153	109	71,2	44	28,8
Самбірський	187	127	67,9	60	32,1
Сколівський	150	96	64,0	54	36,0
Сокальський	174	124	71,3	50	28,7
Старосамбірський	195	122	62,6	73	37,4
Стрийський	172	127	73,8	45	26,2
Турківський	146	74	50,7	72	49,3
Яворівський	198	137	69,2	61	30,8

6.29. Кількість посадових осіб органів місцевого самоврядування за рівнем освіти та категоріями посад на 31 грудня 2009 року

	Кількість працівників, які мають освіту							
	повну вищу		неповну вищу		науковий ступінь		вчене звання	
	осіб	у % до облікової кількості посадових осіб органів місцевого самоврядування відповідної категорії	осіб	у % до облікової кількості посадових осіб органів місцевого самоврядування відповідної категорії	осіб	з них докторів наук	осіб	з них професорів
Усього	3795	67,7	1728	30,8	17	3	5	-
Керівники з них мають категорії посад:	1477	67,8	665	30,5	16	3	5	-
першу	1	100,0	-	-	-	-	-	-
другу	3	100,0	-	-	1	-	-	-
третю	33	100,0	-	-	4	1	2	-
четверту	475	63,2	259	34,5	5	2	1	-
п'яту	871	68,6	377	29,7	6	-	2	-
шосту	94	76,4	29	23,6	-	-	-	-
Спеціалісти з них мають категорії посад:	2318	67,7	1063	31,1	1	-	-	-
другу	-	-	-	-	-	-	-	-
третю	-	-	-	-	-	-	-	-
четверту	2	100,0	-	-	-	-	-	-
п'яту	99	73,9	32	23,9	-	-	-	-
шосту	1494	85,3	254	14,5	-	-	-	-
сьому	723	47,1	777	50,6	1	-	-	-

6.30. Кількість посадових осіб органів місцевого самоврядування за рівнем освіти у розрізі міст і районів на 31 грудня 2009 року

	Кількість працівників, які мають освіту							
	повну вищу		неповну вищу		науковий ступінь		вчене звання	
	осіб	у % до облікової кількості посадових осіб органів місцевого самоврядування відповідної категорії	осіб	у % до облікової кількості посадових осіб органів місцевого самоврядування відповідної категорії	осіб	з них докторів наук	осіб	з них професорів
Усього по області	3795	67,7	1728	30,8	17	3	5	-
м. Львів	1359	93,2	99	6,8	9	1	4	-
м. Борислав	97	94,2	6	5,8	-	-	-	-
м. Дрогобич	192	89,7	19	8,9	1	1	-	-
м. Моршин	46	88,5	6	11,5	-	-	-	-
м. Новий Розділ	53	67,1	25	31,6	-	-	-	-
м. Самбір	105	82,0	23	18,0	1	1	-	-
м. Стрий	113	89,0	14	11,0	1	-	-	-
м. Трускавець	98	94,2	5	4,8	-	-	-	-
м. Червоноград	111	79,9	28	20,1	-	-	-	-
Бродівський	77	62,1	44	35,5	-	-	-	-
Буський	66	55,5	50	42,0	-	-	-	-
Городоцький	66	48,9	67	49,6	-	-	-	-
Дрогобицький	97	50,3	92	47,7	1	-	-	-
Жидачівський	89	58,6	63	41,4	-	-	-	-
Жовківський	103	52,3	90	45,7	-	-	-	-
Золочівський	70	41,2	100	58,8	-	-	-	-
Кам'янка-Бузький	76	63,3	41	34,2	-	-	-	-
Миколаївський	76	60,3	50	39,7	-	-	-	-
Мостиський	69	41,1	94	56,0	-	-	-	-
Перемишлянський	60	43,8	77	56,2	1	-	-	-
Пустомитівський	112	61,2	56	30,6	1	-	-	-
Радехівський	75	49,0	75	49,0	-	-	-	-
Самбірський	97	51,9	90	48,1	-	-	-	-
Сколівський	68	45,3	80	53,3	-	-	-	-
Сокальський	101	58,0	73	42,0	-	-	-	-
Старосамбірський	101	51,8	94	48,2	-	-	-	-
Стрийський	77	44,8	90	52,3	2	-	1	-
Турківський	50	34,2	79	54,1	-	-	-	-
Яворівський	91	46,0	98	49,5	-	-	-	-

6.31. Кількість працівників, які вибули з органів місцевого самоврядування за категоріями посад на 31 грудня 2009 року

	Вибуло		у тому числі за причинами				
	усього, осіб	у % до загальної кількості посадових осіб органів місцевого самоврядування	за власним бажанням	досягнення граничного віку	закінчення повноважень або їх дострокове припинення	скорочення штатів, ліквідація установи	інші причини
Усього	340	6,1	132	68	8	13	117
Керівники	110	5,0	32	14	7	4	51
з них мають категорії посад:							
першу	-	-	-	-	-	-	-
другу	1	33,3	-	-	-	-	-
третю	2	6,1	-	-	1	-	1
четверту	19	2,5	8	2	3	-	5
п`яту	81	6,4	22	11	3	3	42
шосту	7	5,7	2	1	-	1	3
Спеціалісти	230	6,7	100	54	1	9	66
з них мають категорії посад:							
другу	-	-	-	-	-	-	-
третю	-	-	-	-	-	-	-
четверту	1	50,0	-	-	-	1	-
п`яту	10	7,5	4	4	-	-	2
шосту	152	8,7	64	32	1	7	48
сьому	67	4,4	32	18	-	1	16

6.32. Кількість працівників, які прийняті в органи місцевого самоврядування, за категоріями посад на 31 грудня 2009 року

	Прийнято		у тому числі					
	усього, осіб	у % до загальної кількості посадових осіб органів місцевого самоврядування	на конкурсній основі	зі стажуванням	з кадрового резерву	за іншою процедурою, передбаченою законодавством	із загальної кількості прийнятих	
							з них із випробувальним терміном	такі, що мали статус державного службовця
Усього	358	6,4	238	9	28	83	18	117
Керівники	81	3,7	26	1	17	37	3	35
з них мають категорії посад:								
першу	-	-	-	-	-	-	-	-
другу	2	66,7	-	-	-	2	-	-
третю	1	3,0	-	-	-	1	-	-
четверту	12	1,6	4	-	-	8	-	4
п'яту	60	4,7	18	1	16	25	2	31
шосту	6	4,9	4	-	1	1	1	-
Спеціалісти	277	8,1	212	8	11	46	15	82
з них мають категорії посад:								
другу	-	-	-	-	-	-	-	-
третю	-	-	-	-	-	-	-	-
четверту	1	50,0	-	-	-	1	-	1
п'яту	5	3,7	4	-	-	1	-	-
шосту	162	9,3	115	4	6	37	9	62
сьому	109	7,1	93	4	5	7	6	19

6.33. Розподіл посадових осіб органів місцевого самоврядування за стажем роботи та категоріями посад на 31 грудня 2009 року

	Облікова кількість, осіб	у тому числі працівники, які мають стаж державної служби, років (у % до облікової кількості)						
		до 1	від 1 до 3	від 3 до 5	від 5 до 10	від 10 до 15	від 15 до 25	понад 25
Усього	5603	3,4	12,2	15,0	32,1	18,1	14,5	4,7
Керівники	2180	1,2	6,2	16,6	26,4	19,6	21,3	8,7
з них мають категорії посад:								
першу	1	-	-	-	-	-	100,0	-
другу	3	-	-	33,3	66,7	-	-	-
третю	33	-	-	27,3	24,2	9,1	30,3	9,1
четверту	751	0,8	4,8	23,7	29,0	17,3	19,6	4,8
п'яту	1269	1,5	5,8	12,4	24,8	21,3	23,2	11,0
шосту	123	0,8	21,1	13,0	26,1	20,3	9,8	8,9
Спеціалісти	3423	4,9	16,0	14,1	35,6	17,1	10,1	2,2
з них мають категорії посад:								
другу	-	-	-	-	-	-	-	-
третю	-	-	-	-	-	-	-	-
четверту	2	-	-	-	50,0	50,0	-	-
п'яту	134	3,0	9,0	12,7	28,3	15,7	23,8	7,5
шосту	1751	4,7	18,3	13,2	30,1	19,3	11,5	2,9
сьому	1536	5,3	14,0	15,2	42,4	14,7	7,4	1,0

6.34. Розподіл посадових осіб органів місцевого самоврядування, які обіймають посади керівників та спеціалістів, за стажем роботи на 31 грудня 2009 року (у % до облікової кількості працівників)

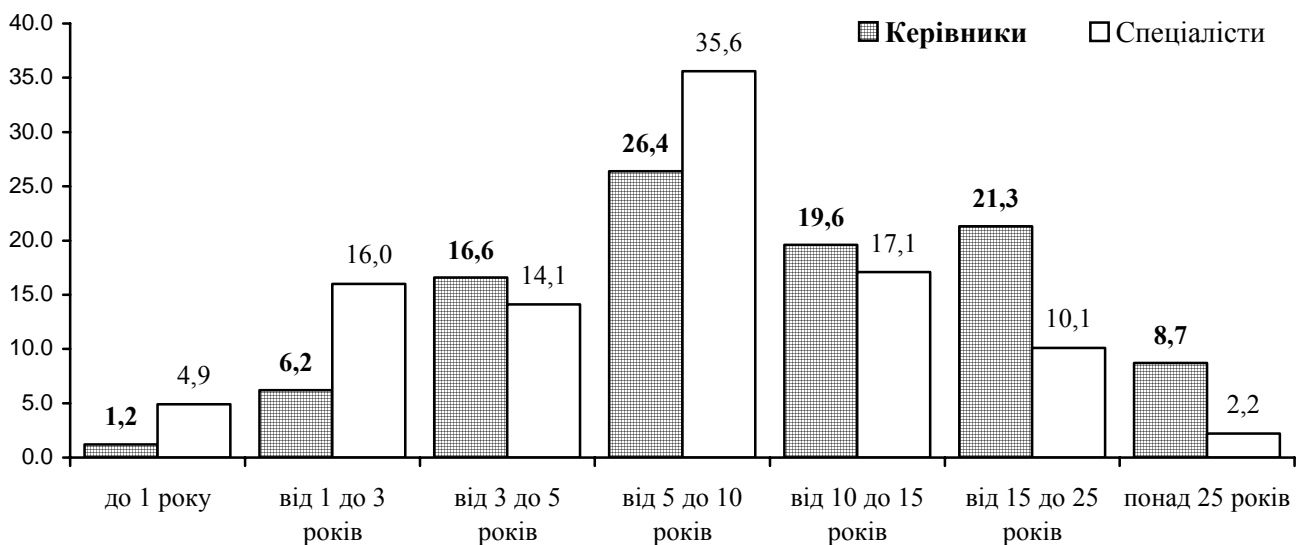

6.35. Розподіл посадових осіб органів місцевого самоврядування за стажем роботи у розрізі міст і районів на 31 грудня 2009 року

	Облікова кількість, осіб	у тому числі працівники, які мають стаж державної служби, років (у % до облікової кількості)						
		до 1	від 1 до 3	від 3 до 5	від 5 до 10	від 10 до 15	від 15 до 25	понад 25
Усього по області	5603	3,4	12,2	15,0	32,1	18,1	14,5	4,7
м. Львів	1458	5,4	19,7	13,1	26,3	16,3	14,2	5,0
м. Борислав	103	2,9	9,7	12,6	27,2	29,1	13,6	4,9
м. Дрогобич	214	3,3	21,5	11,7	26,6	21,5	10,7	4,7
м. Моршин	52	3,8	23,1	15,4	42,4	11,5	3,8	-
м. Новий Розділ	79	1,3	8,9	17,7	46,8	19,0	2,5	3,8
м. Самбір	128	2,3	3,1	15,6	33,6	21,9	18,0	5,5
м. Стрий	127	3,9	7,9	11,0	28,3	21,3	20,5	7,1
м. Трускавець	104	-	9,6	6,7	32,7	24,0	21,2	5,8
м. Червоноград	139	2,9	10,1	13,7	21,6	29,4	18,7	3,6
Бродівський	124	2,4	9,7	12,1	34,8	16,9	18,5	5,6
Буський	119	4,2	17,6	21,0	24,5	12,6	15,1	5,0
Городоцький	135	1,5	7,4	14,8	39,2	16,3	14,1	6,7
Дрогобицький	193	2,1	5,7	17,1	35,2	17,1	18,1	4,7
Жидачівський	152	3,3	11,2	16,5	28,9	15,1	14,5	10,5
Жовківський	197	3,0	6,6	12,2	41,1	18,8	12,2	6,1
Золочівський	170	1,2	7,6	17,1	37,0	21,2	11,2	4,7
Кам'янка-Бузький	120	4,2	10,0	19,2	31,6	14,2	16,6	4,2
Миколаївський	126	0,8	20,6	15,1	30,1	15,1	15,9	2,4
Мостиський	168	3,0	4,8	15,5	35,6	16,1	20,2	4,8
Перемишлянський	137	2,9	10,2	11,7	44,6	12,4	14,6	3,6
Пустомитівський	183	3,3	10,9	19,1	35,0	16,9	11,5	3,3
Радехівський	153	5,9	8,5	20,9	38,6	16,3	8,5	1,3
Самбірський	187	3,7	4,3	21,9	32,2	18,2	16,0	3,7
Сколівський	150	3,3	8,7	14,7	32,7	25,3	12,0	3,3
Сокальський	174	4,0	8,6	16,7	38,5	18,4	11,5	2,3
Старосамбірський	195	1,0	4,6	14,9	40,5	23,6	13,3	2,1
Стрийський	172	1,7	6,4	18,0	39,0	15,7	16,3	2,9
Турківський	146	1,4	11,0	13,7	22,5	15,8	20,5	15,1
Яворівський	198	3,0	11,1	18,7	33,9	17,7	13,1	2,5

6.36. Кількість посадових осіб органів місцевого самоврядування, які підвищили кваліфікацію за категоріями посад на 31 грудня 2009 року

	Усього навчено працівників		у тому числі				
	осіб	у % до загальної кількості працівників	в Україні				
			усього	з них пройшли навчання в освітній галузі "Державне управління"			
				усього	за професійними програмами	за програмами тематичних семінарів	за програмами стажування
Усього	357	6,4	352	302	205	96	1
Керівники з них мають категорії посад:	116	5,3	114	107	62	45	-
першу	-	-	-	-	-	-	-
другу	-	-	-	-	-	-	-
третю	3	9,1	3	3	-	3	-
четверту	29	3,9	28	29	11	18	-
п'яту	73	5,8	73	67	46	21	-
шосту	11	8,9	10	8	5	3	-
Спеціалісти з них мають категорії посад:	241	7,0	238	195	143	51	1
другу	-	-	-	-	-	-	-
третю	-	-	-	-	-	-	-
четверту	-	-	-	-	-	-	-
п'яту	6	4,5	5	3	3	-	-
шосту	224	12,8	223	182	140	41	1
сьому	11	0,7	10	10	-	10	-

РОЗДІЛ VII

ЗАРОБІТНА ПЛАТА ПРАЦІВНИКІВ ТА СТАН ЇЇ ВИПЛАТИ

7.1. Доходи і витрати населення

	2002	2003	2004	2005	2006	2007	2008	2009 ⁵
	млн. грн.							
Доходи	9221	11466	14352	19823	23804	31361	42220	44533
заробітна плата	3886	4642	5715	7934	9828	13302	17285	17989
прибуток та змішаний дохід	2138	2260	2652	3364	3994	5430	7412	7263
доходи від власності одержані	173	227	327	454	586	910	1325	1712
соціальні допомоги та інші одержані								
поточні трансферти	3024	4337	5658	8071	9396	11719	16198	17569
соціальні допомоги	1546	1758	2548	4278	5214	6169	8688	9467
інші поточні трансферти	26	772	1066	1164	1080	1190	1608	...
соціальні трансферти в натуральній формі	1452	1807	2044	2629	3102	4360	5902	...
Витрати та заощадження	9221	11466	14352	19823	23804	31361	42220	44533
придбання товарів та послуг	8185	9530	11662	15958	18912	24518	32784	33400
доходи від власності сплачені	9	29	63	124	298	555	984	1227
поточні податки на доходи, майно та інші сплачені поточні трансферти	583	770	845	1050	1379	2026	2821	2098
поточні податки на доходи, майно тощо	459	586	599	743	957	1490	1973	1139
внески на соціальне страхування	91	121	169	215	300	352	520	...
інші поточні трансферти	33	63	77	92	122	184	328	...
нагромадження	131	58	274	225	473	763	2069	1018
приріст фінансових активів	313	1079	1508	2466	2742	3499	3562	6790
Наявний дохід								
всього, млн. грн.	7177	8860	11400	16020	19025	24420	32513	34843
на одну особу, грн.	2741,8	3401,6	4396,1	6203,1	7394,7	9523,8	12718,3	13657,0
Реальний наявний дохід, відсотків до попереднього року	119,3	108,7	120,7	125,9	110,5	116,1	105,0	91,3

⁵Попередні дані.

7.2. Структура доходів і витрат населення

	2002	2003	2004	2005	2006	2007	2008	2009 ⁵
	до підсумку; відсотків							
Доходи	100,0	100,0	100,0	100,0	100,0	100,0	100,0	100,0
заробітна плата	42,1	40,5	39,8	40,0	41,3	42,4	40,9	40,4
прибуток та змішаний дохід	23,2	19,7	18,5	17,0	16,8	17,3	17,6	16,3
доходи від власності одержані	1,9	2,0	2,3	2,3	2,5	2,9	3,1	3,8
соціальні допомоги та інші одержані								
поточні трансферти	32,8	37,8	39,4	40,7	39,4	37,4	38,4	39,5
соціальні допомоги	16,8	15,3	17,8	21,6	21,9	19,7	20,6	21,3
інші поточні трансферти	0,3	6,7	7,4	5,9	4,5	3,8	3,8	...
соціальні трансферти в натуральній формі	15,7	15,8	14,2	13,2	13,0	13,9	14,0	...
Витрати та заощадження	100,0	100,0	100,0	100,0	100,0	100,0	100,0	100,0
придбання товарів та послуг	88,8	83,1	81,3	80,5	79,4	78,1	77,7	75,0
доходи від власності сплачені	0,1	0,3	0,4	0,6	1,3	1,8	2,3	2,8
поточні податки на доходи, майно та інші сплачені поточні трансферти	6,3	6,7	5,9	5,3	5,8	6,5	6,7	4,7
поточні податки на доходи, майно тощо	5,0	5,1	4,2	3,7	4,0	4,8	4,7	2,6
внески на соціальне страхування	1,0	1,1	1,2	1,1	1,3	1,1	1,2	...
інші поточні трансферти	0,4	0,5	0,5	0,5	0,5	0,6	0,8	...
нагромадження	1,4	0,5	1,9	1,1	2,0	2,4	4,9	2,3
приріст фінансових активів	3,4	9,4	10,5	12,5	11,5	11,2	8,4	15,2

7.3. Структура грошових доходів домогосподарств

	2008			2009			
	усі домогосподарства	у тому числі		I кв.	II кв.	III кв.	IV кв.
		у міських поселеннях	у сільській місцевості				
	усі домогосподарства						
у середньому за місяць з розрахунку на одне домогосподарство							
Усього грошових доходів, грн.	2644,53	2778,90	2413,43	2581,96	2792,67	3202,58	2847,24
	Відсотків						
Оплата праці	61,9	66,1	53,9	58,4	57,6	57,1	59,6
Доходи від підприємницької діяльності та самозайнятості	4,3	3,9	5,2	2,7	2,9	2,8	3,1
Доходи від продажу сільсько господарської продукції	2,6	0,3	7,2	2,0	2,3	3,4	1,8
Пенсії, стипендії, допомоги	25,0	23,1	28,6	30,3	28,7	27,8	29,0
Грошова допомога від родичів, інших осіб та інші грошові доходи	6,2	6,6	5,1	6,6	8,5	8,9	6,5

7.4. Середній розмір місячної пенсії

	2003	2004	2005	2006	2007	2008	2009
	на початок року; грн.						
Середній розмір призначеної місячної пенсії пенсіонерам, які перебувають на обліку в органах Пенсійного фонду	128,98	168,01	306,28	391,45	449,79	677,64	907,77
у тому числі пенсіонерам, які отримують пенсії згідно із законами:							
"Про загальнообов'язкове державне пенсійне страхування"	-	167,88	302,05	384,47	439,71	666,51	884,37
"Про пенсійне забезпечення"	126,92	101,47	271,74	341,73	305,89	349,70	688,05
"Про пенсійне забезпечення осіб, звільнених з військової служби, та деяких інших осіб"	143,11	164,09	320,31	608,77	680,69	924,03	1294,45
"Про державну службу"	284,49	522,37	628,97	838,29	1532,46	1919,21	2697,44
"Про прокуратуру"	887,37	1187,67	1331,17	1639,38	3415,25	3755,38	5628,97
"Про статус народного депутата України"	1330,00	2030,00	2290,00	14270,00	15350,00	15408,33	16550,00
"Про статус і соціальний захист громадян, які постраждали внаслідок Чорнобильської катастрофи"	252,06	265,32	362,71	842,50	847,39	1151,31	1331,81
"Про наукову і науково-технічну діяльність"	353,54	426,57	864,63	957,15	1136,79	1548,40	2200,29

7.5. Динаміка середньомісячної номінальної заробітної плати за видами економічної діяльності

	2000	2002	2003	2004	2005	2006	2007	2008	2009
	у середньому на одного штатного працівника; грн.								
Усього	196,44	339,31	419,14	523,32	713,16	923,30	1182,63	1570,18	1667,26
Сільське господарство, мисливство та лісове господарство	76,71	129,83	175,85	292,07	418,83	554,09	763,68	1128,24	1235,94
сільське господарство, мисливство та пов'язані з ними послуги	66,13	109,34	144,59	228,59	338,64	457,81	630,75	1065,73	1230,26
лісове господарство	166,87	251,06	323,59	521,15	657,29	817,49	1101,68	1294,66	1251,15
Рибальство, рибництво	160,85	335,30	395,04	462,05	623,93	827,42	1015,91	1250,08	1314,18
Промисловість	228,96	399,86	487,10	608,48	794,65	1008,28	1278,07	1668,46	1792,40
Будівництво	231,21	385,40	500,40	631,74	766,30	974,60	1213,32	1511,90	1254,43
Торгівля; ремонт автомобілів, побутових виробів та предметів особистого вжитку	188,87	286,66	344,80	435,56	636,27	842,68	1026,49	1316,25	1360,95
роздрібна торгівля; ремонт побутових виробів та предметів особистого вжитку	147,42	210,00	266,54	339,15	494,50	645,56	833,20	1083,08	1176,48
Діяльність готелів та ресторанів	120,70	227,71	269,21	328,01	417,03	552,23	678,50	947,42	926,75
Діяльність транспорту та зв'язку	310,70	564,80	680,73	828,83	1038,24	1305,31	1641,25	2099,07	2237,99
діяльність наземного транспорту	287,33	529,67	652,38	790,72	987,76	1247,59	1535,30	1960,82	2136,94
діяльність авіаційного транспорту	315,29	466,08	601,35	1008,91	1587,20	1599,75	1762,35	2085,22	2875,04
додаткові транспортні послуги та допоміжні операції	342,88	671,22	811,65	980,12	1159,20	1482,95	1845,44	2322,19	2284,49
діяльність пошти та зв'язку	305,67	468,62	530,11	649,29	918,00	1124,12	1444,28	1904,87	2268,19
Фінансова діяльність	451,61	755,40	862,86	1031,28	1239,15	1594,42	2240,41	3050,46	3180,17
Операції з нерухомим майном, оренда, інжиніринг та надання послуг підприємцям	205,94	338,27	418,10	507,09	676,42	908,11	1169,77	1539,93	1583,67
дослідження та розробки	224,60	355,64	441,82	590,03	811,46	1093,24	1439,75	1905,02	1921,11
Державне управління	317,45	485,13	565,02	662,80	1011,21	1453,99	1764,24	2397,12	2376,95
Освіта	152,00	261,67	331,72	419,91	628,16	793,86	1042,25	1428,76	1607,37
Охорона здоров'я та надання соціальної допомоги	137,53	227,36	281,54	340,31	481,57	607,47	785,70	1055,81	1184,40
Надання комунальних та індивідуальних послуг; діяльність у сфері культури та спорту	127,13	210,52	271,06	350,51	507,97	694,73	890,23	1256,98	1491,33
діяльність у сфері культури та спорту, відпочинку та розваг	117,05	198,49	260,31	334,86	505,91	708,27	905,80	1296,12	1571,82

Примітка. Тут і надалі дані наведено без урахування найманих працівників статистично малих підприємств та зайнятих у фізичних осіб-підприємців.

7.6. Динаміка середньомісячної номінальної заробітної плати за видами промислової діяльності

	2000	2002	2003	2004	2005	2006	2007	2008	2009
	у середньому на одного штатного працівника; грн.								
Промисловість	228,96	399,86	487,10	608,48	794,65	1008,28	1278,07	1668,46	1792,40
Добувна промисловість	349,36	532,12	615,26	795,42	1080,16	1377,69	1832,00	2564,67	2872,88
добування паливно-енергетичних корисних копалин	398,72	590,75	668,69	866,79	1175,94	1465,16	1939,32	2662,52	2956,95
добування вугілля, лігніту і торфу	357,22	532,34	562,46	746,47	1046,38	1349,32	1829,98	2578,15	2865,43
добування корисних копалин, крім паливно-енергетичних	139,06	225,29	300,85	353,64	449,12	617,29	803,80	1152,58	1083,24
Переробна промисловість	196,11	361,96	449,97	563,72	731,12	937,06	1172,08	1491,20	1519,97
виробництво харчових продуктів, напоїв та тютюнових виробів	294,18	499,37	562,80	630,14	748,95	899,81	1112,25	1478,21	1540,91
текстильне виробництво; виробництво одягу, хутра та виробів з хутра	168,16	288,18	379,78	473,18	597,90	766,16	928,40	1084,64	1183,26
виробництво шкіри, виробів з шкіри та інших матеріалів	165,70	280,13	349,15	452,14	594,87	722,61	872,04	1008,70	1064,42
оброблення деревини та виробів з деревини, крім меблів	106,45	289,42	432,90	527,62	733,23	913,47	1144,27	1464,20	1471,01
целюлозно-паперове виробництво; видавнича діяльність	350,57	488,70	525,76	630,11	790,57	1026,92	1237,39	1500,06	1335,23
виробництво коксу, продуктів нафтоперероблення	349,98	718,28	751,81	844,79	1019,30	1273,81	1463,77	2100,80	2374,98
хімічне виробництво	181,53	288,53	355,29	469,23	698,38	1013,87	1272,92	1775,46	2087,29
виробництво гумових та пластмасових виробів	231,51	292,20	417,35	604,03	731,88	907,86	1076,74	1356,65	1318,53
виробництво іншої неметалевої мінеральної продукції	155,64	295,73	380,25	484,21	644,96	848,94	1133,96	1542,98	1451,42
металургійне виробництво та виробництво готових металевих виробів	163,34	323,73	458,84	572,80	681,01	911,87	1164,46	1468,81	1336,20
виробництво машин та устаткування	174,60	324,35	414,24	585,04	841,72	1100,42	1354,44	1851,54	2115,08
виробництво лектричного, електронного та оптичного устаткування	115,51	269,38	356,38	543,07	749,44	942,41	1271,64	1601,32	1890,08
виробництво транспортних засобів та устаткування	256,19	459,54	615,93	660,69	861,34	1218,03	1513,36	1855,15	1398,48
інші галузі промисловості	183,00	301,27	378,35	477,58	607,75	729,97	906,11	1090,80	1018,12
Виробництво та розподілення електроенергії, газу та води	335,94	486,08	569,00	681,82	879,90	1053,77	1347,91	1815,22	2176,12

7.7. Динаміка середньомісячної номінальної заробітної плати у розрізі міст і районів

	2000	2002	2003	2004	2005	2006	2007	2008	2009
	у середньому на одного штатного працівника; грн.								
Усього по області	196,44	339,31	419,14	523,32	713,16	923,30	1182,63	1570,18	1667,26
м. Львів	243,19	411,85	498,76	605,74	802,41	1034,91	1323,96	1733,68	1823,80
м. Борислав	221,39	347,21	466,31	562,17	772,08	935,88	1187,29	1522,50	1666,40
м. Дрогобич	184,23	341,79	408,56	503,69	680,80	854,73	1066,71	1404,49	1430,89
м. Моршин*	х	х	313,02	398,29	563,02	852,29	1098,80	1470,26	1631,58
м. Новий Розділ*	х	х	246,06	320,59	481,77	627,56	782,43	1088,35	1146,68
м. Самбір	164,99	306,53	381,87	490,06	641,03	812,11	1017,77	1374,07	1470,53
м. Стрий	212,56	372,85	476,17	584,96	742,56	957,28	1216,68	1701,89	1705,05
м. Трускавець	179,75	310,69	393,42	455,25	581,72	725,12	911,80	1232,30	1211,11
м. Червоноград	222,39	360,16	407,55	498,35	716,75	922,36	1182,25	1580,92	1696,62
Бродівський	155,39	260,93	330,70	422,81	581,10	744,04	990,46	1307,55	1435,02
Буський	108,70	207,22	259,81	353,91	510,09	653,83	799,59	1195,70	1297,27
Городоцький	123,31	253,28	330,72	429,38	585,41	703,29	918,20	1225,44	1338,63
Дрогобицький	116,83	209,11	274,34	359,24	506,71	655,49	869,06	1183,42	1333,36
Жидачівський	170,39	293,54	354,05	447,87	597,51	768,71	958,31	1255,16	1362,60
Жовківський	130,07	235,18	299,35	391,73	596,24	780,18	927,37	1217,63	1312,02
Золочівський	126,35	230,52	285,90	384,01	534,45	698,03	908,22	1221,62	1354,35
Кам'янка-Бузький	168,00	324,37	410,96	522,37	757,64	999,74	1303,10	1730,11	1896,87
Миколаївський	150,99	242,40	347,36	430,19	593,52	768,11	1025,10	1450,83	1602,61
Мостиський	121,70	224,83	291,36	366,99	588,93	781,81	859,64	1160,17	1286,60
Перемишлянський	114,20	226,12	304,80	393,63	584,56	760,07	1010,61	1350,73	1481,38
Пустомитівський	166,33	287,11	368,87	516,94	719,86	896,88	1055,59	1410,54	1443,95
Радехівський	117,33	190,35	237,74	332,30	493,98	676,51	880,93	1134,81	1130,43
Самбірський	89,65	165,90	225,17	303,25	464,56	638,34	875,84	1208,74	1297,40
Сколівський	185,04	315,10	399,20	496,08	684,60	896,84	1139,48	1524,79	1691,06
Сокальський	198,42	308,71	343,70	479,18	693,38	923,11	1243,89	1745,87	1999,86
Старосамбірський	100,06	186,63	237,89	326,33	496,60	672,56	879,63	1226,39	1353,39
Стрийський	246,36	370,81	534,15	674,70	902,90	1098,49	1495,18	1901,50	2144,31
Турківський	142,95	239,23	296,27	391,85	579,85	806,97	1020,35	1416,44	1539,69
Яворівський	140,86	236,78	301,40	387,01	572,33	773,21	954,66	1278,67	1363,31

*) Дані по містах Моршин та Новий Розділ за 2002-2003 роки включені, відповідно, до Стрийського та Миколаївського районів.

7.8. Індeksi заробітної плати та споживчих цін

(у %, грудень до грудня попереднього року)



7.9. Динаміка реальної заробітної плати

	Темпи змін реальної заробітної плати, у %									
	2000	2002	2003	2004	2005	2006	2007	2008	2009	
до попереднього місяця										
Січень	76,0	86,0	88,7	93,5	88,9	84,6	84,1	87,0	78,5	
Лютий	108,0	107,7	95,8	103,9	109,5	107,0	104,0	106,0	104,6	
Березень	106,7	106,4	107,3	107,8	105,6	107,8	106,1	101,9	101,7	
Квітень	92,2	99,0	100,6	97,8	99,7	100,5	98,0	95,1	101,7	
Травень	101,3	101,2	105,0	100,9	104,1	102,0	105,3	102,6	100,9	
Червень	103,0	108,2	110,8	110,8	109,3	105,8	105,5	103,8	106,3	
Липень	103,0	105,4	102,7	100,5	101,2	103,0	104,1	103,8	101,5	
Серпень	106,1	101,0	99,2	97,0	100,2	98,7	98,4	97,2	95,6	
Вересень	96,9	98,2	104,2	106,6	102,8	102,3	99,7	101,5	101,6	
Жовтень	98,1	100,9	97,1	96,1	100,7	97,8	99,5	99,0	98,0	
Листопад	100,9	96,4	95,4	97,9	98,6	101,1	96,8	94,3	96,9	
Грудень	111,1	110,6	110,7	105,7	111,3	114,6	109,1	106,5	113,7	
до відповідного місяця попереднього року										
Січень	100,5	121,1	124,1	122,4	112,4	126,6	116,1	112,4	87,5	
Лютий	103,1	125,0	110,3	132,8	118,4	122,3	114,1	114,5	86,3	
Березень	100,8	122,8	111,2	133,4	116,1	125,1	112,2	109,9	86,2	
Квітень	98,3	122,3	112,9	129,7	118,5	125,5	110,7	106,6	92,2	
Травень	104,5	115,8	117,1	124,7	122,2	122,9	114,4	103,8	90,6	
Червень	91,9	119,3	119,9	124,6	120,6	118,7	114,4	102,2	92,7	
Липень	93,9	122,5	116,9	121,9	121,4	121,1	115,4	101,8	90,7	
Серпень	101,1	122,2	114,8	119,3	125,4	120,3	114,1	100,6	89,2	
Вересень	96,5	121,8	121,8	122,0	120,9	119,4	111,5	102,5	89,3	
Жовтень	97,7	119,3	117,2	120,7	126,8	114,2	115,1	102,0	88,3	
Листопад	98,1	117,4	116,0	123,9	127,6	114,8	112,6	99,3	90,7	
Грудень	98,1	120,2	116,1	118,3	134,3	116,5	108,6	97,0	96,9	
до відповідного періоду попереднього року										
Січень	100,5	121,1	124,1	122,4	112,4	126,6	116,1	112,4	87,5	
Січень-лютий	101,8	123,1	116,9	127,5	115,5	124,4	116,0	113,5	86,9	
Січень-березень	101,5	123,0	114,9	129,5	115,7	124,6	114,9	112,2	86,6	
Січень-квітень	100,6	122,8	114,4	129,6	116,4	124,9	113,8	110,8	88,0	
Січень-травень	101,4	121,3	114,9	128,5	117,6	124,4	114,0	109,3	88,5	
Січень-червень	99,6	120,9	115,8	127,8	118,2	123,3	114,0	108,0	89,3	
Січень-липень	98,7	121,2	116,0	126,8	118,7	123,0	114,2	107,0	89,5	
Січень-серпень	99,1	121,3	115,8	125,8	119,6	122,6	114,2	106,1	89,5	
Січень-вересень	98,8	121,4	116,6	125,3	119,7	122,2	113,9	105,7	89,4	
Січень-жовтень	98,6	121,1	116,6	124,8	120,5	121,3	114,0	105,3	89,3	
Січень-листопад	98,6	120,8	116,6	124,7	121,1	120,7	113,9	104,7	89,4	
Січень-грудень	98,6	120,7	116,5	124,1	122,3	120,3	113,4	104,0	90,1	

7.10. Індекси споживчих цін

	2000	2002	2003	2004	2005	2006	2007	2008	2009
	до попереднього місяця; %								
Січень	104,7	101,0	100,7	100,8	101,8	101,0	100,6	103,6	103,8
Лютий	102,2	98,8	101,2	99,9	100,0	101,1	100,3	102,8	101,1
Березень	104,5	98,9	100,3	100,0	100,7	99,8	100,4	103,9	101,5
Квітень	104,6	101,6	100,2	100,5	101,2	100,4	100,4	103,8	101,0
Травень	100,3	98,5	99,5	100,0	100,1	100,1	100,5	100,6	100,1
Червень	103,0	98,7	99,7	100,4	99,8	100,2	102,7	101,1	100,7
Липень	99,9	98,1	99,8	99,2	99,2	99,8	100,2	99,4	100,3
Серпень	100,2	100,1	97,9	99,8	100,0	99,2	100,1	100,0	99,6
Вересень	103,6	100,9	101,1	101,5	100,2	100,3	102,4	101,8	101,4
Жовтень	101,8	101,4	101,9	102,4	101,5	101,5	104,0	101,3	100,8
Листопад	99,8	102,1	102,0	101,9	102,0	102,0	101,9	101,4	101,2
Грудень	101,3	101,5	101,6	103,5	101,6	101,4	102,2	103,0	101,2
За рік в цілому	129,0	101,5	106,0	110,3	108,4	107,0	116,8	125,1	113,4

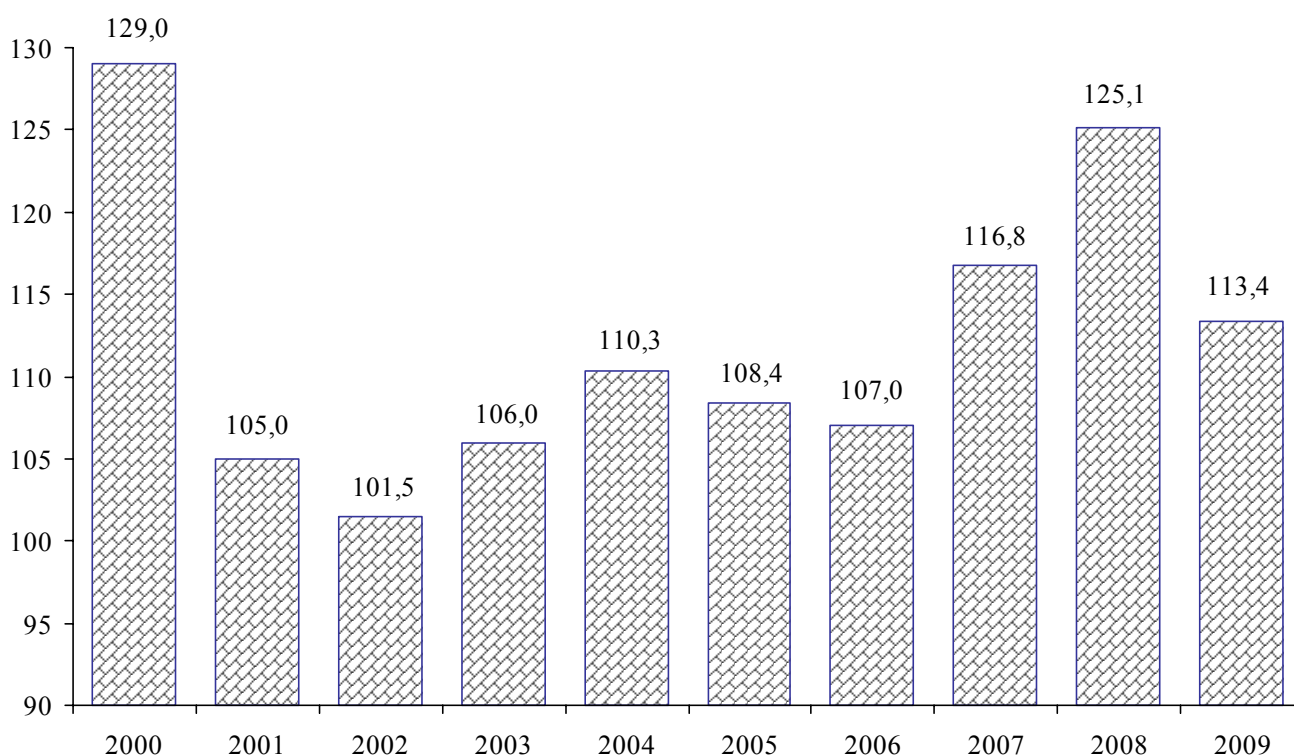
7.11. Індекси споживчих цін у Львівській області
(у % грудень до грудня попереднього року)

7.12. Середньомісячна номінальна заробітна плата за видами економічної діяльності у 2009 році

	Середньомісячна заробітна плата одного працівника					Середня заробітна плата за одну оплачену годину, грн.
	штатного			в еквіваленті повної зайнятості		
	грн.	у % до 2008	у % до середнього рівня в економіці	грн.	у % до середнього рівня заробітної плати штатного працівника	
Усього	1667,26	106,2	100,0	1828,17	109,7	11,72
Сільське господарство, мисливство та лісове господарство	1235,94	109,5	74,1	1412,44	114,3	8,55
сільське господарство, мисливство та пов'язані з ними послуги	1230,26	115,4	73,8	1388,64	112,9	8,39
лісове господарство	1251,15	96,6	75,0	1479,38	118,2	8,98
Рибальство, рибництво	1314,18	105,1	78,8	1396,67	106,3	8,25
Промисловість	1792,40	107,4	107,5	2076,30	115,8	12,63
Будівництво	1254,43	83,0	75,2	1729,50	137,9	10,47
Торгівля; ремонт автомобілів, побутових виробів та предметів особистого вжитку	1360,95	103,4	81,6	1525,00	112,1	9,16
роздрібна торгівля; ремонт побутових виробів та предметів особистого вжитку	1176,48	108,6	70,6	1294,30	110,0	7,80
Діяльність готелів та ресторанів	926,75	97,8	55,6	1041,39	112,4	6,48
Діяльність транспорту та зв'язку	2237,99	106,6	134,2	2565,96	114,7	15,48
діяльність наземного транспорту	2136,94	109,0	128,2	2351,95	110,1	14,34
діяльність авіаційного транспорту	2875,04	137,9	172,4	3093,20	107,6	18,33
додаткові транспортні послуги та допоміжні операції	2284,49	98,4	137,0	2711,17	118,7	16,24
діяльність пошти та зв'язку	2268,19	119,1	136,0	2571,54	113,4	15,52
Фінансова діяльність	3180,17	104,3	190,7	3256,12	102,4	20,18
Операції з нерухомим майном, оренда, інжиніринг та надання послуг підприємцям	1583,67	102,8	95,0	1701,23	107,4	10,49
дослідження та розробки	1921,11	100,8	115,2	1964,67	102,3	12,96
Державне управління	2376,95	99,2	142,6	2493,98	104,9	15,12
Освіта	1607,37	112,5	96,4	1627,65	101,3	12,68
Охорона здоров'я та надання соціальної допомоги	1184,40	112,2	71,0	1247,89	105,4	7,92
Надання комунальних та індивідуальних послуг; діяльність у сфері культури і спорту	1491,33	118,6	89,4	1568,77	105,2	9,84
діяльність у сфері культури і спорту, відпочинку та розваг	1571,82	121,3	94,3	1643,87	104,6	10,47

7.13. Середньомісячна номінальна заробітна плата за основними видами економічної діяльності (грн.)

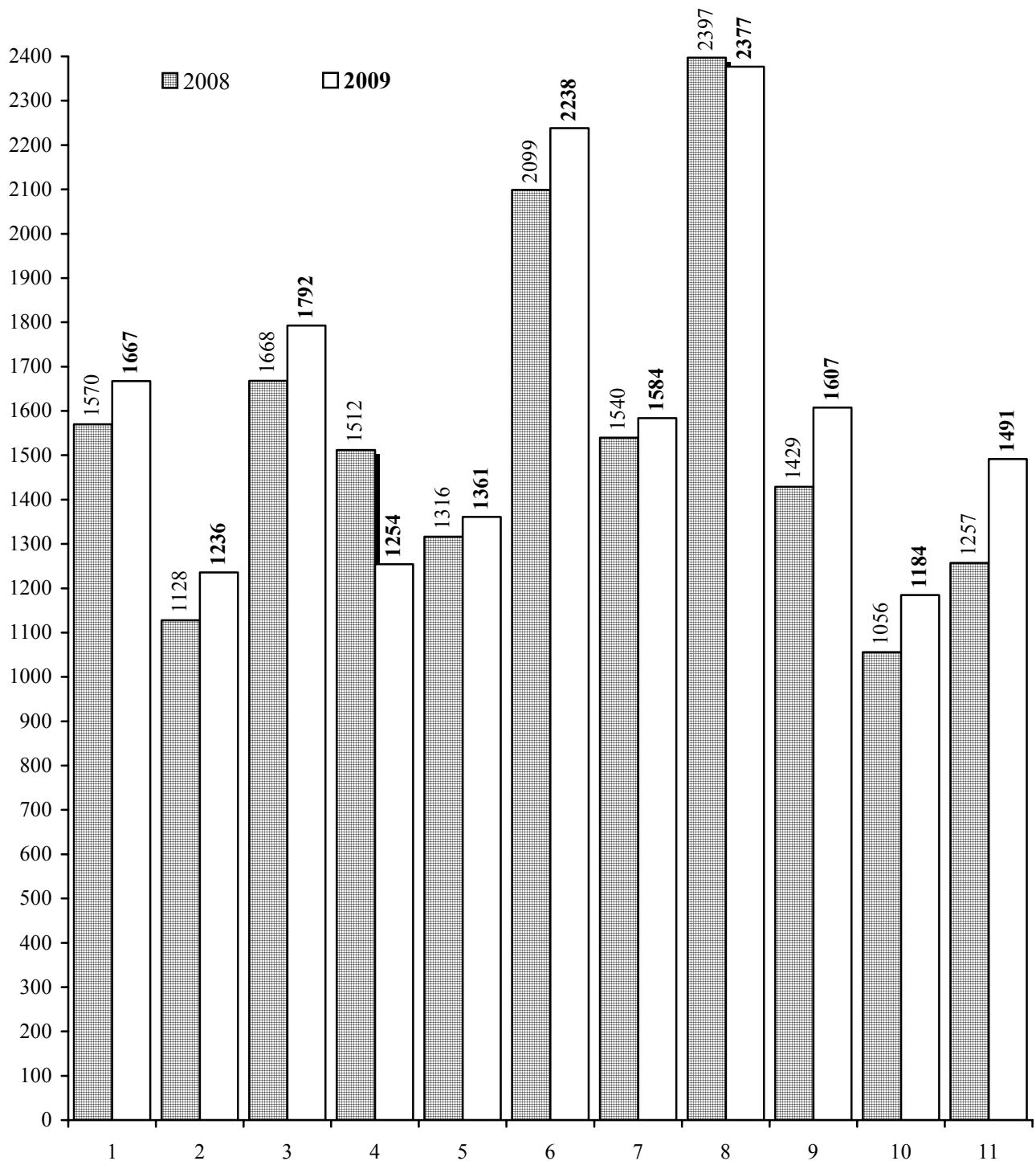

1. Усього
2. Сільське господарство, мисливство та лісове господарство
3. Промисловість
4. Будівництво
5. Торгівля; ремонт автомобілів, побутових виробів та предметів особистого вжитку
6. Діяльність транспорту та зв'язку

7. Операції з нерухомим майном, оренда, інжиніринг та надання послуг підприємцям
8. Державне управління
9. Освіта
10. Охорона здоров'я та надання соціальної допомоги
11. Надання комунальних та індивідуальних послуг; діяльність у сфері культури і спорту

7.14. Середньомісячна номінальна заробітна плата за видами промислової діяльності у 2009 році

	Середньомісячна заробітна плата одного працівника					Середня заробітна плата за одну оплачену годину, грн.
	штатного			в еквіваленті повної зайнятості		
	грн.	у % до 2008	у % до середнього рівня в промисловості	грн.	у % до середнього рівня заробітної плати штатного працівника	
Промисловість	1792,40	107,4	100,0	2076,30	115,8	12,63
Добувна промисловість	2872,88	112,0	160,3	3070,10	106,9	19,82
добування паливно-енергетичних корисних копалин	2956,95	111,1	165,0	3139,35	106,2	20,32
добування вугілля, лігніту і торфу	2865,43	111,1	159,9	3049,57	106,4	20,22
добування корисних копалин, крім паливно-енергетичних	1083,24	94,0	60,4	1355,77	125,2	8,15
Переробна промисловість	1519,97	101,9	84,8	1847,73	121,6	11,12
виробництво харчових продуктів, напоїв та тютюнових виробів	1540,91	104,2	86,0	1776,69	115,3	10,70
текстильне виробництво; виробництво одягу, хутра та виробів з хутра	1183,26	109,1	66,0	1396,69	118,0	8,39
виробництво шкіри, виробів з шкіри та інших матеріалів	1064,42	105,5	59,4	1306,45	122,7	7,83
оброблення деревини та виробів з деревини, крім меблів	1471,01	100,5	82,1	1662,63	113,0	9,96
целюлозно-паперове виробництво; видавнича діяльність	1335,23	89,0	74,5	1495,28	112,0	9,06
виробництво коксу, продуктів нафтоперероблення	2374,98	113,1	132,5	2693,90	113,4	16,14
хімічне виробництво	2087,29	117,6	116,5	2258,15	108,2	13,32
виробництво гумових та пластмасових виробів	1318,53	97,2	73,6	1639,15	124,3	10,03
виробництво іншої неметалевої мінеральної продукції	1451,42	94,1	81,0	1938,04	133,5	11,64
металургійне виробництво та виробництво готових металевих виробів	1336,20	91,0	74,5	1762,87	131,9	10,62
виробництво машин та устаткування	2115,08	114,2	118,0	2495,26	118,0	14,97
виробництво електричного, електронного та оптичного устаткування	1890,08	118,0	105,4	2207,66	116,8	13,55
виробництво транспортних засобів та устаткування	1398,48	75,4	78,0	2297,89	164,3	13,69
інші галузі промисловості	1018,12	93,3	56,8	1252,29	123,0	7,45
Виробництво та розподілення електроенергії, газу та води	2176,12	119,9	121,4	2218,86	102,0	13,35

7.15. Середньомісячна номінальна заробітна плата в економіці у розрізі міст і районів у 2009 році

	Середньомісячна заробітна плата одного працівника					Середня заробітна плата за одну оплачену годину, грн.
	штатного			в еквіваленті повної зайнятості		
	грн.	у % до 2008	у % до середнього рівня в економіці	грн.	у % до середнього рівня заробітної плати штатного працівника району	
Усього по області	1667,26	106,2	100,0	1828,17	109,7	11,72
м.Львів	1823,80	105,2	109,4	1989,75	109,1	12,46
м.Борислав	1666,40	109,5	99,9	1854,37	111,3	11,87
м.Дрогобич	1430,89	101,9	85,8	1660,15	116,0	10,72
м.Моршин	1631,58	111,0	97,9	1791,59	109,8	10,94
м.Новий Розділ	1146,68	105,4	68,8	1322,83	115,4	8,56
м.Самбір	1470,53	107,0	88,2	1627,50	110,7	10,49
м.Стрий	1705,05	100,2	102,3	1918,31	112,5	12,16
м.Трускавець	1211,11	98,3	72,6	1335,21	110,2	8,46
м.Червоноград	1696,62	107,3	101,8	1812,42	106,8	11,76
Бродівський	1435,02	109,7	86,1	1575,99	109,8	10,72
Буський	1297,27	108,5	77,8	1423,89	109,8	9,45
Городоцький	1338,63	109,2	80,3	1454,51	108,7	9,67
Дрогобицький	1333,36	112,7	80,0	1448,04	108,6	9,93
Жидачівський	1362,60	108,6	81,7	1496,66	109,8	9,82
Жовківський	1312,02	107,8	78,7	1454,37	110,8	9,46
Золочівський	1354,35	110,9	81,2	1455,81	107,5	9,64
Кам'янка-Бузький	1896,87	109,6	113,8	1989,79	104,9	12,86
Миколаївський	1602,61	110,5	96,1	1771,11	110,5	11,34
Мостиський	1286,60	110,9	77,2	1399,25	108,8	9,47
Перемишлянський	1481,38	109,7	88,9	1586,71	107,1	11,39
Пустомитівський	1443,95	102,4	86,6	1610,85	111,6	10,34
Радехівський	1130,43	99,6	67,8	1329,97	117,7	8,54
Самбірський	1297,40	107,3	77,8	1398,75	107,8	9,58
Сколівський	1691,06	110,9	101,4	1784,15	105,5	12,46
Сокальський	1999,86	114,5	119,9	2135,00	106,8	13,97
Старосамбірський	1353,39	110,4	81,2	1505,92	111,3	10,67
Стрийський	2144,31	112,8	128,6	2346,42	109,4	15,29
Турківський	1539,69	108,7	92,3	1664,37	108,1	12,03
Яворівський	1363,31	106,6	81,8	1495,04	109,7	10,04

7.16. Співвідношення рівнів заробітної плати міст і районів до середнього в економіці області у 2009 році

(у %)

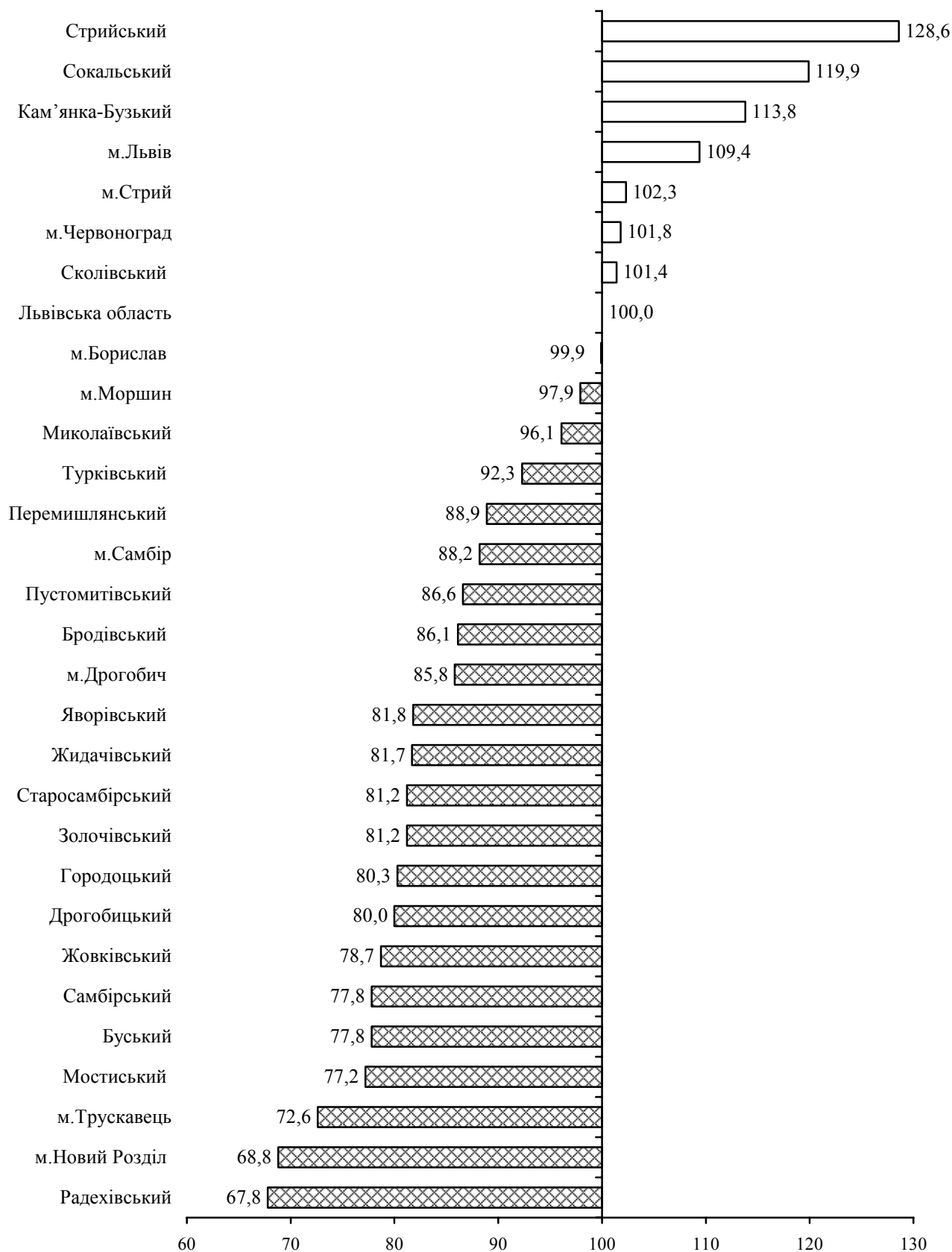

7.17. Середньомісячна номінальна заробітна плата в сільському господарстві та мисливстві у розрізі міст і районів у 2009 році

	Середньомісячна заробітна плата одного працівника					Середня заробітна плата за одну оплачену годину, грн.
	штатного			в еквіваленті повної зайнятості		
	грн.	у % до 2008	у % до середнього рівня у сільському господарстві та мисливстві	грн.	у % до середнього рівня заробітної плати штатного працівника району	
Усього по області	1230,26	115,4	100,0	1388,64	112,9	8,39
м.Львів	1520,53	107,5	123,6	1917,29	126,1	11,54
м.Борислав	1103,03	83,5	89,7	1392,13	126,2	7,99
м.Дрогобич	1117,87	136,8	90,9	1131,28	101,2	7,05
м.Самбір	1124,64	107,7	91,4	1142,53	101,6	6,84
м.Трускавець	1081,82	x	87,9	1027,00	94,9	6,61
Бродівський	914,25	134,8	74,3	1178,54	128,9	7,03
Буський	1268,54	110,9	103,1	1379,03	108,7	8,20
Городоцький	546,89	120,0	44,5	743,89	136,0	4,56
Дрогобицький	1148,96	110,6	93,4	1228,26	106,9	7,38
Жидачівський	859,57	115,0	69,9	959,67	111,6	5,77
Жовківський	1099,51	106,7	89,4	1135,48	103,3	7,27
Золочівський	1228,77	118,7	99,9	1357,72	110,5	8,21
Кам'янка-Бузький	1668,74	144,7	135,6	1744,89	104,6	10,71
Миколаївський	720,14	92,4	58,5	788,47	109,5	4,78
Мостиський	722,57	108,9	58,7	948,45	131,3	5,68
Перемишлянський	895,79	108,3	72,8	1036,43	115,7	6,39
Пустомитівський	1578,54	102,5	128,3	1813,36	114,9	10,93
Радехівський	1007,32	136,3	81,9	1199,02	119,0	7,11
Самбірський	835,32	125,7	67,9	908,16	108,7	5,43
Сокальський	912,92	105,4	74,2	978,07	107,1	5,87
Старосамбірський	553,89	87,2	45,0	725,56	131,0	4,32
Стрийський	2653,38	125,1	215,7	2991,54	112,7	18,02
Яворівський	563,32	118,7	45,8	728,36	129,3	4,16

7.18. Середньомісячна номінальна заробітна плата в промисловості у розрізі міст і районів у 2009 році

	Середньомісячна заробітна плата одного працівника					Середня заробітна плата за одну оплачену годину, грн.
	штатного			в еквіваленті повної зайнятості		
	грн.	у % до 2008	у % до середнього рівня у промисловості	грн.	у % до середнього рівня заробітної плати штатного працівника району	
Усього по області	1792,40	107,4	100,0	2076,30	115,8	12,63
м.Львів	1815,18	107,4	101,3	2112,99	116,4	12,74
м.Борислав	2109,53	109,4	117,7	2474,78	117,3	14,85
м.Дрогобич	1490,35	95,2	83,1	1921,35	128,9	11,53
м.Моршин	1776,31	121,5	99,1	1880,62	105,9	11,43
м.Новий Розділ	1266,53	109,1	70,7	1426,45	112,6	8,46
м.Самбір	1197,14	103,2	66,8	1519,59	126,9	9,13
м.Стрий	1685,66	101,6	94,0	2068,65	122,7	12,09
м.Трускавець	1613,46	115,2	90,0	1692,42	104,9	10,34
м.Червоноград	2135,80	107,7	119,2	2326,39	108,9	15,04
Бродівський	1322,32	99,6	73,8	1564,23	118,3	9,52
Буський	1518,89	105,8	84,7	1810,71	119,2	10,71
Городоцький	1190,55	109,0	66,4	1392,56	117,0	8,34
Дрогобицький	778,20	106,1	43,4	966,27	124,2	5,95
Жидачівський	1489,87	101,7	83,1	1681,75	112,9	9,85
Жовківський	1223,80	102,1	68,3	1482,26	121,1	8,93
Золочівський	1167,21	108,3	65,1	1338,12	114,6	8,10
Кам'янка-Бузький	2473,46	109,7	138,0	2576,78	104,2	15,93
Миколаївський	2289,89	121,2	127,8	2694,82	117,7	16,00
Мостиський	1179,39	115,3	65,8	1291,34	109,5	7,86
Перемишлянський	1278,78	114,1	71,3	1512,36	118,3	9,21
Пустомитівський	1149,25	98,8	64,1	1397,39	121,6	8,55
Радехівський	928,41	86,2	51,8	1185,68	127,7	7,04
Самбірський	1273,46	92,2	71,0	1618,98	127,1	9,47
Сколівський	938,40	89,8	52,4	1339,11	142,7	8,11
Сокальський	2585,51	113,7	144,2	2772,56	107,2	17,71
Старосамбірський	1067,03	98,0	59,5	1423,88	133,4	8,50
Стрийський	2101,84	118,5	117,3	2405,72	114,5	14,87
Турківський	484,38	x	27,0	861,11	177,8	5,01
Яворівський	1694,28	106,2	94,5	1837,45	108,5	11,17

7.19. Середньомісячна номінальна заробітна плата в будівництві у розрізі міст і районів у 2009 році

	Середньомісячна заробітна плата одного працівника					Середня заробітна плата за одну оплачену годину, грн.
	штатного			в еквіваленті повної зайнятості		
	грн.	у % до 2008	у % до середнього рівня в організаціях будівництва	грн.	у % до середнього рівня заробітної плати штатного працівника району	
Усього по області	1254,43	83,0	100,0	1729,50	137,9	10,47
м.Львів	1101,28	76,1	87,8	1586,97	144,1	9,56
м.Борислав	835,73	76,3	66,6	1083,89	129,7	6,44
м.Дрогобич	616,54	50,6	49,1	1180,73	191,5	7,22
м.Моршин	604,29	60,0	48,2	1029,89	170,4	6,53
м.Новий Розділ	367,22	43,7	29,3	868,60	236,5	5,25
м.Самбір	1729,02	103,3	137,8	1847,84	106,9	11,04
м.Стрий	1022,6	78,6	81,5	1477,01	144,4	9,10
м.Трускавець	719,02	52,8	57,3	978,11	136,0	6,02
м.Червоноград	1186,02	107,6	94,5	1427,97	120,4	8,86
Бродівський	1249,83	86,1	99,6	1665,60	133,3	9,73
Буський	951,35	94,1	75,8	1013,83	106,6	6,02
Городоцький	910,98	82,2	72,6	1121,90	123,2	6,63
Дрогобицький	950,83	93,9	75,8	1143,35	120,2	6,91
Жидачівський	821,72	92,0	65,5	1090,91	132,8	6,53
Жовківський	753,84	72,9	60,1	1123,37	149,0	6,87
Золочівський	1666,61	90,8	132,9	1807,74	108,5	10,91
Кам'янка-Бузький	1102,91	96,6	87,9	1469,10	133,2	9,02
Миколаївський	1128,22	81,4	89,9	1485,83	131,7	8,86
Мостиський	385,49	59,3	30,7	845,00	219,2	5,17
Перемишлянський	595,99	91,8	47,5	771,09	129,4	4,69
Пустомитівський	1641,06	70,8	130,8	2243,04	136,7	13,33
Радехівський	1041,18	113,9	83,0	1360,50	130,7	8,39
Самбірський	1028,67	84,3	82,0	1198,15	116,5	7,22
Сокальський	2726,33	109,4	217,3	2929,41	107,4	19,87
Старосамбірський	757,93	82,7	60,4	1145,15	151,1	6,93
Стрийський	3170,12	105,8	252,7	3549,31	112,0	20,88
Турківський	696,15	124,9	55,5	714,47	102,6	4,28
Яворівський	951,29	72,5	75,8	1247,29	131,1	7,54

7.20. Динаміка середньомісячної номінальної заробітної плати в органах державного управління

	2000	2002	2003	2004	2005	2006	2007	2008	2009
	у середньому на одного штатного працівника; грн.								
Державне управління	317,45	485,13	565,02	662,80	1011,21	1453,99	1764,24	2397,12	2376,95
Державне управління загального характеру; соціально-економічне управління	352,72	461,03	557,36	662,89	1070,34	1538,40	1840,75	2465,21	2426,46
державне управління загального характеру	373,08	462,62	558,21	662,19	1081,07	1595,65	1890,42	2500,63	2453,77
управління на рівні областей та міст	379,68	504,83	598,51	730,55	1136,17	1558,90	1651,59	2419,55	2335,32
управління на рівні районів, міст, районів у містах	292,71	403,41	456,15	555,39	811,93	1231,21	1695,82	2306,23	2165,54
управління на рівні сіл та селищ	216,16	275,16	328,15	406,83	563,92	1032,19	1237,42	1723,50	1946,21
управління у сферах фінансової та податкової діяльності	580,95	688,87	891,90	1044,48	1972,15	2680,85	2717,82	3411,11	3299,59
діяльність у сфері статистики та соціології	271,30	366,67	455,81	506,91	824,97	1116,89	1331,47	1939,09	1779,53
управління в соціальній сфері	271,18	336,17	404,43	500,52	838,92	994,69	1421,05	1980,88	1923,43
регулювання та сприяння ефективному веденню економічної діяльності	296,04	475,39	584,55	690,64	1016,48	1288,04	1624,28	2344,39	2384,54
Надання державних послуг суспільству в цілому	267,68	517,10	573,33	634,69	866,14	1239,66	1586,07	2157,69	2157,83
діяльність у сфері юстиції та правосуддя	313,79	502,93	633,38	760,04	1174,73	1754,78	2025,19	3056,85	2740,59
діяльність у сфері громадського порядку та безпеки	268,00	552,47	598,47	442,57	627,41	861,10	1142,03	1455,34	1635,12
діяльність з пожежної охорони	227,12	467,03	473,03	438,77	692,22	920,88	1440,42	1891,78	1972,48
Діяльність у сфері обов'язкового соціального страхування	310,64	663,67	714,13	719,82	1035,53	1432,30	1737,22	2704,11	2765,04

7.21. Кількість та середньомісячна номінальна заробітна плата жінок за видами економічної діяльності у 2009 році

	Середньооблікова кількість жінок		Фонд оплати праці жінок, тис.грн.	Середньомісячна номінальна заробітна плата, грн.		Співвідношення заробітної плати жінок і чоловіків, %
	усього, осіб	у % до середньооблікової кількості працівників		жінок	чоловіків	
Усього	292891	52,6	5221993,8	1485,76	1868,90	79,5
Сільське господарство, мисливство та лісове господарство	4467	27,2	57582,1	1074,21	1296,50	82,9
сільське господарство, мисливство та пов'язані з ними послуги	3775	31,6	47205,0	1042,05	1317,30	79,1
лісове господарство	692	15,5	10377,1	1249,65	1251,42	99,9
Рибальство, рибництво	73	17,7	1215,0	1386,99	1298,55	106,8
Промисловість	49182	39,0	850621,8	1441,28	2016,62	71,5
Будівництво	3775	15,2	53263,9	1175,80	1268,48	92,7
Торгівля; ремонт автомобілів, побутових виробів та предметів особистого вжитку	21203	42,9	311758,9	1225,29	1462,68	83,8
роздрібна торгівля; ремонт побутових виробів та предметів особистого вжитку	12031	65,7	158300,9	1096,48	1329,97	82,4
Діяльність готелів та ресторанів	4916	70,6	50626,9	858,20	1091,54	78,6
Діяльність транспорту та зв'язку	18426	34,0	408510,9	1847,53	2438,73	75,8
діяльність наземного транспорту	3020	18,3	67042,6	1849,96	2201,08	84,0
діяльність авіаційного транспорту	75	37,5	1906,3	2118,11	3329,20	63,6
додаткові транспортні послуги та допоміжні операції	8318	33,1	201048,5	2014,19	2418,25	83,3
діяльність пошти та зв'язку	7013	56,5	138513,5	1645,91	3077,23	53,5
Фінансова діяльність	8768	66,8	292301,9	2778,11	3988,90	69,6
Операції з нерухомим майном, оренда, інжиніринг та надання послуг підприємцям	15504	44,2	279190,4	1500,64	1649,37	91,0
дослідження та розробки	3046	47,4	65831,4	1801,03	2029,48	88,7
Державне управління	18874	62,6	510566,1	2254,27	2582,63	87,3
Освіта	73427	72,3	1351934,7	1534,33	1797,87	85,3
Охорона здоров'я та надання соціальної допомоги	62917	80,7	868077,2	1149,77	1328,83	86,5
Надання комунальних та індивідуальних послуг; діяльність у сфері культури і спорту	11359	56,9	186344,0	1367,08	1655,12	82,6
діяльність у сфері культури і спорту, відпочинку та розваг	8500	60,2	148429,6	1455,19	1748,44	83,2

7.22. Заробітна плата жінок та чоловіків за основними видами економічної діяльності у 2009 році (грн.)

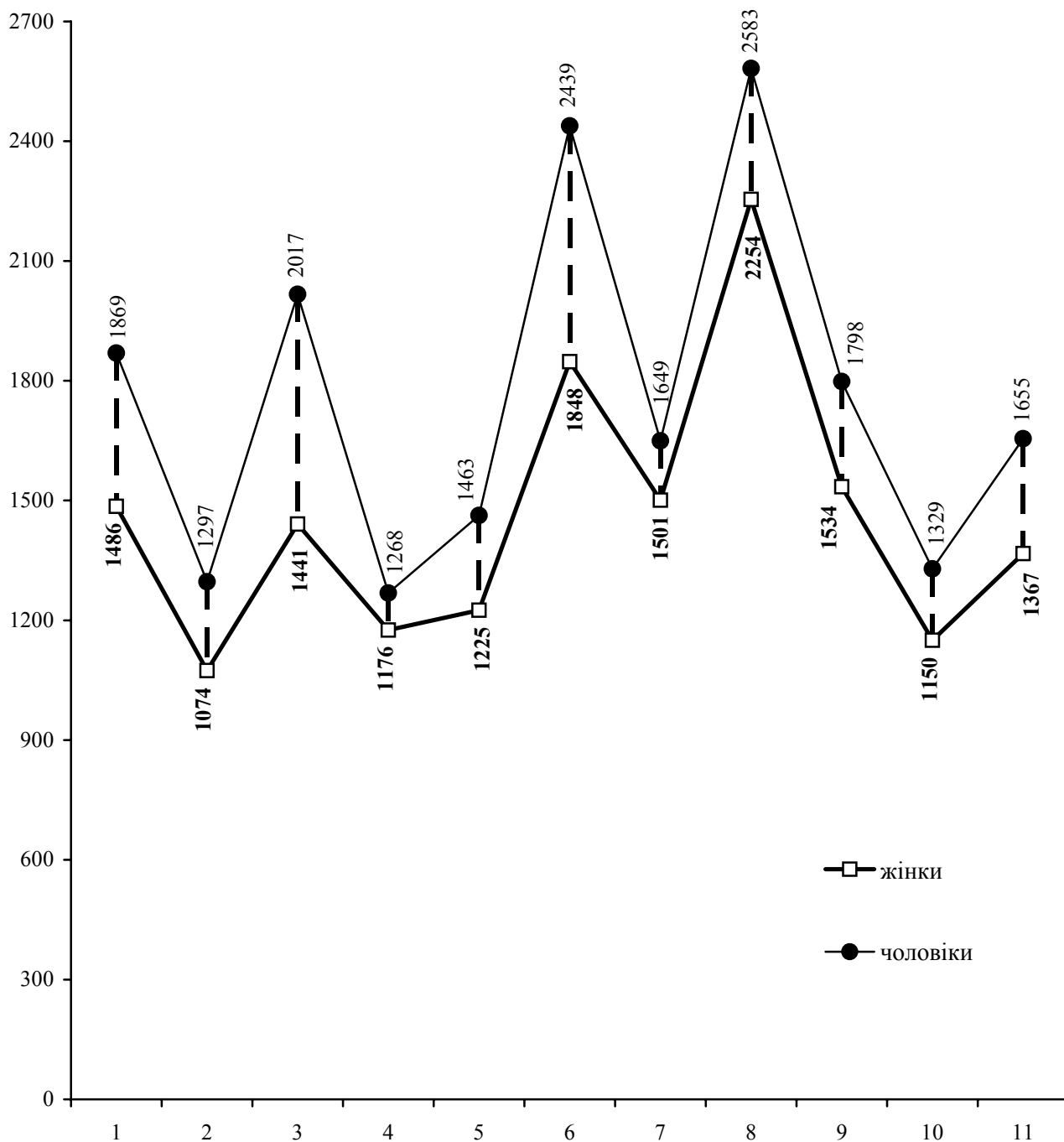

1. Усього
2. Сільське господарство, мисливство та лісове господарство
3. Промисловість
4. Будівництво
5. Торгівля; ремонт автомобілів, побутових виробів та предметів особистого вжитку
6. Діяльність транспорту та зв'язку

7. Операції з нерухомим майном, оренда, інжиніринг та надання послуг підприємцям
8. Державне управління
9. Освіта
10. Охорона здоров'я та надання соціальної допомоги
11. Надання комунальних та індивідуальних послуг; діяльність у сфері культури і спорту

7.23. Кількість та середньомісячна номінальна заробітна плата жінок за видами промислової діяльності у 2009 році

	Середньооблікова кількість жінок		Фонд оплати праці жінок, тис.грн.	Середньомісячна номінальна заробітна плата, грн.		Співвідношення заробітної плати жінок і чоловіків, %
	усього, осіб	у % до середньооблікової кількості працівників		жінок	чоловіків	
Промисловість	49182	39,0	850621,8	1441,28	2016,62	71,5
Добувна промисловість	4289	27,5	90358,9	1755,63	3296,48	53,3
добування паливно-енергетичних корисних копалин	4094	27,5	88145,7	1794,20	3397,43	52,8
добування вугілля, лігніту і торфу	3674	31,3	71438,7	1620,37	3432,55	47,2
добування корисних копалин, крім паливно-енергетичних	195	27,9	2213,2	945,81	1136,30	83,2
Переробна промисловість	38177	42,2	606629,9	1324,16	1663,20	79,6
виробництво харчових продуктів, напоїв та тютюнових виробів	7428	44,3	123546,8	1386,05	1664,10	83,3
текстильне виробництво; виробництво одягу, хутра та виробів з хутра	9137	85,8	124054,5	1131,43	1495,26	75,7
виробництво шкіри, виробів з шкіри та інших матеріалів	1018	48,2	12872,5	1053,74	1074,38	98,1
оброблення деревини та виробів з деревини, крім меблів	1030	29,6	16246,4	1314,43	1536,79	85,5
целюлозно-паперове виробництво; видавнича діяльність	2587	41,2	36496,1	1175,62	1447,13	81,2
виробництво коксу, продуктів нафтоперероблення	350	22,9	8352,0	1988,57	2489,79	79,9
хімічне виробництво	964	45,4	23786,5	2056,23	2113,14	97,3
виробництво гумових та пластмасових виробів	844	27,0	12110,0	1195,70	1363,94	87,7
виробництво іншої неметалевої мінеральної продукції	1960	27,6	27156,9	1154,63	1564,57	73,8
металургійне виробництво та виробництво готових металевих виробів	1163	24,2	17038,2	1220,85	1372,99	88,9
виробництво машин та устаткування	1314	18,3	24571,0	1558,28	2239,74	69,6
виробництво електричного, електронного та оптичного устаткування	6200	50,7	123214,1	1656,10	2130,98	77,7
виробництво транспортних засобів та устаткування	1952	27,1	28254,3	1206,21	1470,08	82,1
інші галузі промисловості	2230	38,5	28930,6	1081,11	978,68	110,5
Виробництво та розподілення електроенергії, газу та води	6716	33,2	153633,0	1906,31	2310,20	82,5

7.24. Кількість та середньомісячна номінальна заробітна плата жінок в економіці у розрізі міст і районів у 2009 році

	Середньооблікова кількість жінок		Фонд оплати праці жінок, тис.грн.	Середньомісячна номінальна заробітна плата, грн.		Співвідношення заробітної плати жінок і чоловіків, %
	усього, осіб	у % до середньооблікової кількості працівників		жінок	чоловіків	
Усього по області	292891	52,6	5221993,8	1485,76	1868,90	79,5
м.Львів	136751	50,5	2682935,4	1634,93	2016,13	81,1
м.Борислав	3661	49,8	60670,7	1381,01	1949,86	70,8
м.Дрогобич	11354	51,2	183945,4	1350,08	1515,81	89,1
м.Моршин	2496	63,3	45329,8	1513,41	1834,98	82,5
м.Новий Розділ	2555	59,3	36725,4	1197,83	1072,00	111,7
м.Самбір	5713	56,1	89994,8	1312,72	1672,22	78,5
м.Стрий	7608	51,1	130364,2	1427,93	1994,62	71,6
м.Трускавець	7975	63,4	113562,6	1186,65	1253,46	94,7
м.Червоноград	10192	56,6	170706,2	1395,75	2088,89	66,8
Бродівський	5002	54,0	78178,8	1302,46	1590,82	81,9
Буський	3660	59,1	55825,5	1271,07	1335,19	95,2
Городоцький	4606	57,7	70692,1	1278,99	1419,91	90,1
Дрогобицький	3720	55,7	57924,1	1297,58	1378,28	94,1
Жидачівський	6170	57,5	93114,1	1257,62	1504,87	83,6
Жовківський	8369	53,5	132422,3	1318,58	1304,48	101,1
Золочівський	4975	57,3	79112,9	1325,17	1393,47	95,1
Кам'янка-Бузький	4729	53,7	88953,8	1567,52	2278,41	68,8
Миколаївський	4358	52,5	71265,7	1362,74	1867,60	73,0
Мостиський	3760	62,1	58881,6	1305,00	1256,41	103,9
Перемишлянський	2760	61,9	45951,5	1387,42	1633,83	84,9
Пустомитівський	7475	43,8	120392,4	1342,17	1523,25	88,1
Радехівський	4583	50,1	63312,6	1151,22	1109,54	103,8
Самбірський	3402	61,8	52582,0	1288,02	1312,60	98,1
Сколівський	3336	61,4	65472,6	1635,51	1779,28	91,9
Сокальський	9814	50,2	163941,9	1392,08	2612,95	53,3
Старосамбірський	4858	62,1	78375,1	1344,43	1368,08	98,3
Стрийський	7062	51,7	141541,4	1670,22	2651,19	63,0
Турківський	2834	62,0	52366,9	1539,84	1539,44	100,0
Яворівський	9113	55,2	137452,0	1256,92	1494,16	84,1

7.25. Динаміка кількості працівників, яким заробітну плату нараховано у межах законодавчо встановлених соціальних стандартів, що діяли у грудні відповідного року

(у % до кількості працівників, які відпрацювали 50% і більше встановленого робочого часу у грудні)

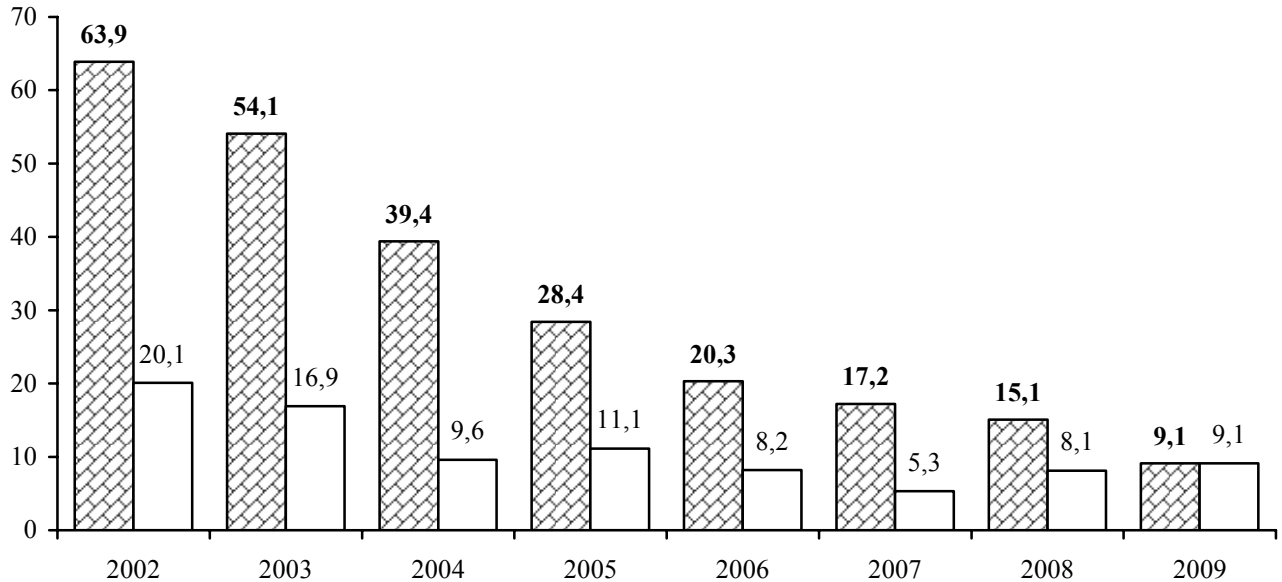

■ у межах прожиткового мінімуму для працездатної особи: 2002р. - 365 грн., 2003р. - 365 грн., 2004р. - 386.73 грн., 2005р. - 453 грн., 2006р. - 505 грн., 2007р. - 568 грн., 2008р. - 669 грн., 2009р. - 744 грн.

□ у межах мінімальної заробітної плати: 2002р. - 165 грн., 2003р. - 205 грн., 2004р. - 237 грн., 2005р. - 332 грн., 2006р. - 400 грн., 2007р. - 460 грн., 2008р. - 605 грн., 2009р. - 744 грн.

7.26. Розподіл найманих працівників за розмірами заробітної плати

(у % до кількості працівників, які відпрацювали 50% і більше встановленого робочого часу у грудні)

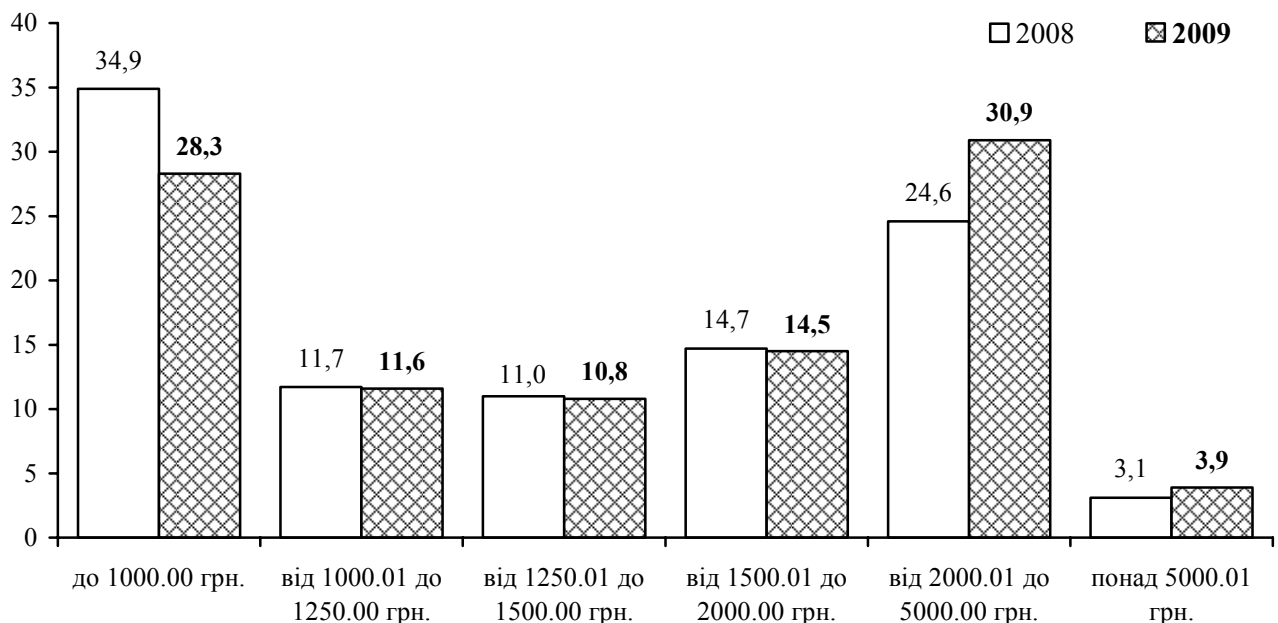

7.27. Розподіл працівників за видами економічної діяльності за розмірами нарахованої їм заробітної плати у грудні 2009 року

	Кількість працівників, які відпрацювали 50% і більше робочого часу, встановленого на грудень, осіб	з них питома вага працівників, яким заробітна плата за грудень нарахована у межах (%)				
		до 744,00 грн.	від 744,01 до 900,00 грн.	від 900,01 до 1000,00 грн.	від 1000,01 до 1250,00 грн.	від 1250,01 до 1500,00 грн.
Усього	513503	9,1	11,6	7,6	11,6	10,8
Сільське господарство, мисливство та лісове господарство	13905	18,5	19,8	9,6	13,7	10,5
сільське господарство, мисливство та пов'язані з ними послуги	9755	22,5	24,3	11,1	11,7	7,0
лісове господарство	4150	9,4	9,6	6,0	18,3	18,8
Рибальство, рибництво	424	5,0	2,6	5,4	9,2	9,2
Промисловість	112309	6,9	9,4	5,6	8,9	9,5
Будівництво	17632	20,5	18,0	7,7	7,3	7,6
Торгівля; ремонт автомобілів, побутових виробів та предметів особистого вжитку	45982	17,5	23,2	9,1	10,7	8,7
роздрібна торгівля; ремонт побутових виробів та предметів особистого вжитку	17149	19,1	24,6	8,3	12,1	10,2
Діяльність готелів та ресторанів	6056	21,9	34,0	9,6	12,2	9,6
Діяльність транспорту та зв'язку	50932	5,3	5,9	3,1	6,4	8,2
діяльність наземного транспорту	15461	12,4	10,8	4,4	7,3	6,7
діяльність авіаційного транспорту	181	-	-	-	1,7	2,2
додаткові транспортні послуги та допоміжні операції	23709	1,9	2,4	1,5	3,6	5,8
діяльність пошти та зв'язку	11581	2,8	6,7	4,8	11,1	15,0
Фінансова діяльність	12109	4,6	4,1	3,6	5,2	6,5
Операції з нерухомим майном, оренда, інжиніринг та надання послуг підприємцям	31791	8,1	12,8	7,7	14,1	14,1
дослідження та розробки	5925	4,1	6,6	4,9	8,3	8,8
Державне управління	29739	3,1	2,7	2,3	5,4	8,8
Освіта	101440	7,2	10,5	10,4	12,6	12,0
Охорона здоров'я та надання соціальної допомоги	72914	10,2	12,1	11,3	21,0	15,4
Надання комунальних та індивідуальних послуг; діяльність у сфері культури і спорту	18270	12,2	12,9	7,9	13,9	10,7
діяльність у сфері культури і спорту, відпочинку та розваг	12797	10,6	11,0	6,6	14,2	10,5

Продовження табл. 7.27.

	з них питома вага працівників, яким заробітна плата за грудень нарахована у межах (%)					
	від 1500,01 до 2000,00 грн.	від 2000,01 до 2500,00 грн.	від 2500,01 до 3000,00 грн.	від 3000,01 до 3500,00 грн.	від 3000,01 до 5000,00 грн.	понад 5000,01 грн.
Усього	14,5	11,1	8,0	5,7	6,1	3,9
Сільське господарство, мисливство та лісове господарство	12,0	7,8	3,5	1,9	1,8	0,9
сільське господарство, мисливство та пов'язані з ними послуги	8,7	5,6	3,8	2,0	2,1	1,2
лісове господарство	19,6	12,7	2,9	1,6	0,9	0,2
Рибальство, рибництво	9,7	9,2	14,2	16,6	14,2	4,7
Промисловість	16,1	13,3	9,8	7,2	8,8	4,5
Будівництво	9,6	6,3	6,0	3,8	6,2	7,0
Торгівля; ремонт автомобілів, побутових виробів та предметів особистого вжитку	9,8	7,0	4,6	3,3	3,6	2,5
роздрібна торгівля; ремонт побутових виробів та предметів особистого вжитку	9,9	6,4	3,1	2,3	3,0	1,0
Діяльність готелів та ресторанів	6,7	2,8	1,5	0,6	0,6	0,5
Діяльність транспорту та зв'язку	14,4	14,4	13,7	11,7	9,2	7,7
діяльність наземного транспорту	9,6	10,5	9,7	7,4	10,4	10,8
діяльність авіаційного транспорту додаткові транспортні послуги та допоміжні операції	14,1	18,6	19,8	17,9	9,9	4,5
діяльність пошти та зв'язку	21,6	11,2	6,5	4,5	5,9	9,9
Фінансова діяльність	14,6	14,7	10,4	8,5	14,3	13,5
Операції з нерухомим майном, оренда, інжиніринг та надання послуг підприємцям	15,3	8,3	5,8	3,7	5,0	5,1
дослідження та розробки	16,2	11,6	10,6	8,0	10,3	10,6
Державне управління	15,2	14,3	14,0	11,0	14,7	8,5
Освіта	15,8	13,0	8,5	4,6	4,1	1,3
Охорона здоров'я та надання соціальної допомоги	15,4	7,5	3,3	2,0	1,3	0,5
Надання комунальних та індивідуальних послуг; діяльність у сфері культури і спорту	14,6	9,5	6,1	4,3	3,4	4,5
діяльність у сфері культури і спорту, відпочинку та розваг	15,5	10,1	6,6	5,1	3,9	5,9

7.28. Розподіл працівників за видами промислової діяльності за розмірами нарахованої їм заробітної плати у грудні 2009 року

	Кількість працівників, які відпрацювали 50% і більше робочого часу, встановленого на грудень, осіб	з них питома вага працівників, яким заробітна плата за грудень нарахована у межах (%)				
		до 744,00 грн.	від 744,01 до 900,00 грн.	від 900,01 до 1000,00 грн.	від 1000,01 до 1250,00 грн.	від 1250,01 до 1500,00 грн.
Промисловість	112309	6,9	9,4	5,6	8,9	9,5
Добувна промисловість	14334	1,2	1,4	1,5	3,2	4,7
добування паливно-енергетичних корисних копалин	13757	0,3	0,6	1,1	2,8	4,3
добування вугілля, лігніту і торфу	10816	0,4	0,8	1,3	3,4	5,2
добування корисних копалин, крім паливно-енергетичних	577	20,7	19,1	12,5	13,2	13,7
Переробна промисловість	78066	9,5	12,8	7,1	10,1	9,8
виробництво харчових продуктів, напоїв та тютюнових виробів	14432	17,6	13,1	6,8	8,9	9,0
текстильне виробництво; виробництво одягу, хутра та виробів з хутра	9377	11,2	19,8	9,2	13,5	12,8
виробництво шкіри, виробів з шкіри та інших матеріалів	1801	16,0	20,5	7,0	10,3	15,2
оброблення деревини та виробів з деревини, крім меблів	3180	9,0	22,6	12,0	9,0	6,4
целюлозно-паперове виробництво; видавнича діяльність	5594	9,0	16,2	8,1	16,2	15,4
виробництво коксу, продуктів нафтоперероблення	1516	-	1,8	0,3	2,8	4,7
хімічне виробництво	1937	1,0	10,0	6,8	7,7	6,5
виробництво гумових та пластмасових виробів	2639	11,3	16,2	8,9	15,9	10,7
виробництво іншої неметалевої мінеральної продукції	4473	14,6	15,3	8,4	12,3	9,7
металургійне виробництво та виробництво готових металевих виробів	3948	8,3	13,7	8,5	10,0	13,2
виробництво машин та устаткування	6147	3,6	7,9	3,9	7,1	6,9
виробництво електричного, електронного та оптичного устаткування	12509	2,5	3,3	2,9	6,4	8,9
виробництво транспортних засобів та устаткування	5430	0,3	4,6	5,2	10,1	8,5
інші галузі промисловості	5083	17,4	24,2	14,9	12,4	6,8
Виробництво та розподілення електроенергії, газу та води	19909	0,6	1,8	2,8	8,1	11,7

Продовження табл. 7.28.

	з них питома вага працівників, яким заробітна плата за грудень нарахована у межах (%)					
	від 1500,01 до 2000,00 грн.	від 2000,01 до 2500,00 грн.	від 2500,01 до 3000,00 грн.	від 3000,01 до 3500,00 грн.	від 3000,01 до 5000,00 грн.	понад 5000,01 грн.
Промисловість	16,1	13,3	9,8	7,2	8,8	4,5
Добувна промисловість	14,5	11,5	10,9	11,6	26,0	13,5
добування паливно-енергетичних корисних копалин	14,6	11,7	11,2	12,1	27,3	14,0
добування вугілля, лігніту і торфу	16,1	11,1	10,6	11,7	25,6	13,8
добування корисних копалин, крім паливно-енергетичних	12,1	4,7	2,8	0,5	0,5	0,2
Переробна промисловість	14,6	11,9	8,9	6,1	6,2	3,0
виробництво харчових продуктів, напоїв та тютюнових виробів	14,0	10,7	6,3	4,6	6,4	2,6
текстильне виробництво; виробництво одягу, хутра та виробів з хутра	14,4	7,7	3,8	2,9	4,1	0,6
виробництво шкіри, виробів з шкіри та інших матеріалів	13,2	8,3	4,1	2,8	2,2	0,4
оброблення деревини та виробів з деревини, крім меблів	13,0	8,7	6,3	5,4	4,5	3,1
целюлозно-паперове виробництво; видавнича діяльність	15,7	7,5	4,5	2,5	3,2	1,7
виробництво коксу, продуктів нафтоперероблення	15,6	27,6	21,4	10,8	12,1	2,9
хімічне виробництво	12,3	13,3	11,6	12,2	13,0	5,6
виробництво гумових та пластмасових виробів	14,6	6,9	4,5	3,8	3,4	3,8
виробництво іншої неметалевої мінеральної продукції	11,8	6,1	6,7	6,7	5,7	2,7
металургійне виробництво та виробництво готових металевих виробів	20,6	10,7	5,3	2,8	3,6	3,3
виробництво машин та устаткування виробництво електричного, електронного та оптичного устаткування	17,7	18,5	18,1	10,8	7,3	3,6
виробництво транспортних засобів та устаткування	15,9	17,3	15,7	10,1	7,6	4,7
інші галузі промисловості	9,5	4,5	2,9	2,3	3,9	1,2
Виробництво та розподілення електроенергії, газу та води	22,1	20,5	12,8	8,5	6,8	4,3

7.29. Розподіл працівників економіки за розмірами нарахованої їм заробітної плати у розрізі міст і районів у грудні 2009 року

	Кількість працівників, які відпрацювали 50% і більше робочого часу, встановленого на грудень, осіб	з них питома вага працівників, яким заробітна плата за грудень нарахована у межах (%)				
		до 744,00 грн.	від 744,01 до 900,00 грн.	від 900,01 до 1000,00 грн.	від 1000,01 до 1250,00 грн.	від 1250,01 до 1500,00 грн.
Усього по області	513503	9,1	11,6	7,6	11,6	10,8
м.Львів	249110	7,8	11,0	6,3	10,3	10,0
м.Борислав	6646	10,4	11,5	6,1	7,9	7,8
м.Дрогобич	20027	8,9	10,1	11,1	13,7	13,2
м.Моршин	3452	12,5	10,7	6,6	16,9	13,4
м.Новий Розділ	3830	12,6	13,4	8,1	13,9	15,7
м.Самбір	9295	6,8	12,5	9,3	13,9	11,2
м.Стрий	13768	6,8	9,3	6,6	12,2	10,9
м.Трускавець	11167	14,4	19,0	9,9	14,8	12,1
м.Червоноград	16637	5,7	12,2	8,0	13,6	11,5
Бродівський	8594	14,2	10,2	7,1	13,7	13,1
Буський	5906	6,4	15,4	10,9	19,1	16,4
Городоцький	7614	13,4	15,1	8,5	14,0	13,5
Дрогобицький	6220	15,3	14,6	10,4	12,3	12,5
Жидачівський	9931	11,2	11,6	9,0	18,2	16,0
Жовківський	14554	13,6	17,8	12,9	12,5	9,1
Золочівський	8216	11,4	10,8	8,4	14,8	13,6
Кам'янка-Бузький	8387	9,2	8,0	9,2	10,5	8,8
Миколаївський	6926	10,5	11,8	6,8	10,0	12,9
Мостиський	5671	15,4	9,8	9,7	12,4	11,7
Перемишлянський	4243	15,2	9,9	5,7	13,7	12,0
Пустомитівський	15524	12,4	18,3	9,6	8,9	9,0
Радехівський	8111	24,7	10,6	7,8	14,6	10,0
Самбірський	5119	12,8	16,7	9,0	15,1	12,0
Сколівський	5241	6,8	5,9	11,5	12,7	11,6
Сокальський	18369	6,2	9,4	7,8	9,1	8,7
Старосамбірський	7300	12,9	10,4	10,8	14,5	10,8
Стрийський	13394	2,9	5,3	4,7	6,7	9,2
Турківський	4593	6,9	6,2	11,4	11,7	13,0
Яворівський	15658	11,1	15,2	10,0	16,4	13,4

Продовження табл. 7.29.

	з них питома вага працівників, яким заробітна плата за грудень нарахована у межах (%)					
	від 1500,01 до 2000,00 грн.	від 2000,01 до 2500,00 грн.	від 2500,01 до 3000,00 грн.	від 3000,01 до 3500,00 грн.	від 3000,01 до 5000,00 грн.	понад 5000,01 грн.
Усього по області	14,5	11,1	8,0	5,7	6,1	3,9
м.Львів	14,6	11,7	9,0	6,7	7,5	5,1
м.Борислав	17,1	15,5	10,5	6,2	5,2	1,8
м.Дрогобич	14,5	12,9	6,5	4,2	3,0	1,9
м.Моршин	14,5	7,9	5,6	5,2	4,5	2,2
м.Новий Розділ	16,5	10,5	5,6	1,6	1,3	0,8
м.Самбір	16,4	11,4	8,9	5,0	3,6	1,0
м.Стрий	15,8	12,7	10,1	8,5	4,6	2,5
м.Трускавець	15,0	6,7	3,6	1,9	1,7	0,9
м.Червоноград	15,0	11,0	7,0	5,6	7,0	3,4
Бродівський	18,4	10,5	4,2	2,3	2,1	4,2
Буський	14,2	5,8	3,5	2,2	4,2	1,9
Городоцький	12,2	8,2	5,9	4,4	3,9	0,9
Дрогобицький	12,4	10,5	5,7	2,9	2,1	1,3
Жидачівський	15,1	6,8	4,9	3,8	2,3	1,1
Жовківський	11,5	9,0	6,2	3,0	2,4	2,0
Золочівський	19,6	9,7	5,1	3,0	2,2	1,4
Кам'янка-Бузький	12,7	11,5	11,0	7,3	7,9	3,9
Миколаївський	17,3	11,5	7,3	5,2	4,8	1,9
Мостиський	14,1	13,5	7,5	3,1	2,1	0,7
Перемишлянський	15,3	10,5	7,5	4,5	4,2	1,5
Пустомитівський	12,3	9,7	7,7	4,5	4,0	3,6
Радехівський	12,2	9,2	4,6	2,7	2,6	1,0
Самбірський	16,9	9,7	4,2	1,8	1,2	0,6
Сколівський	16,3	12,6	8,8	5,4	4,5	3,9
Сокальський	14,2	10,1	8,6	5,7	13,5	6,7
Старосамбірський	10,8	11,3	8,2	5,3	3,6	1,4
Стрийський	12,8	15,1	13,4	9,9	11,7	8,3
Турківський	16,5	13,6	9,0	5,0	4,5	2,2
Яворівський	14,5	7,4	4,9	3,1	2,3	1,7

7.30. Розподіл працівників промисловості за розмірами нарахованої їм заробітної плати у розрізі міст і районів у грудні 2009 року

	Кількість працівників, які відпрацювали 50% і більше робочого часу, встановленого на грудень, осіб	з них питома вага працівників, яким заробітна плата за грудень нарахована у межах (%)				
		до 744,00 грн.	від 744,01 до 900,00 грн.	від 900,01 до 1000,00 грн.	від 1000,01 до 1250,00 грн.	від 1250,01 до 1500,00 грн.
Усього по області	112309	6,9	9,4	5,6	8,9	9,5
м.Львів	46434	6,7	9,2	4,5	7,6	9,1
м.Борислав	3047	8,4	4,0	1,4	5,0	5,0
м.Дрогобич	6530	3,1	8,1	9,7	13,3	14,3
м.Моршин	568	1,6	7,0	4,6	15,0	15,5
м.Новий Розділ	1348	1,6	9,3	6,5	18,3	22,6
м.Самбір	1377	3,9	11,8	11,6	12,1	14,2
м.Стрий	3710	3,9	5,6	5,6	14,1	14,1
м.Трускавець	788	0,4	21,4	6,1	15,5	9,9
м.Червоноград	6012	1,5	5,3	5,1	9,5	10,4
Бродівський	820	10,7	9,6	5,5	16,7	16,8
Буський	894	7,5	20,8	3,9	5,5	5,4
Городоцький	1548	12,0	21,8	8,0	15,0	11,8
Дрогобицький	377	31,8	27,1	11,9	11,7	10,3
Жидачівський	2889	5,7	8,5	6,2	18,9	18,8
Жовківський	2033	13,1	25,1	9,8	13,3	7,3
Золочівський	1045	20,4	9,5	7,7	13,9	15,5
Кам'янка-Бузький	3017	4,3	4,0	5,2	5,4	6,0
Миколаївський	1521	1,2	12,0	7,8	8,3	7,3
Мостиський	634	15,6	10,4	12,1	16,4	15,0
Перемишлянський	451	8,0	5,5	5,5	15,3	14,9
Пустомитівський	2668	16,4	24,1	9,7	9,3	9,3
Радехівський	3465	39,2	10,5	8,8	12,5	5,0
Самбірський	332	6,9	9,3	4,2	13,9	23,5
Сколівський	235	22,5	9,4	8,5	27,2	15,3
Сокальський	9800	1,4	6,0	4,4	4,2	5,1
Старосамбірський	628	9,1	25,7	12,1	12,1	11,6
Стрийський	6024	0,8	2,9	1,8	2,9	4,8
Турківський	13	92,3	-	-	7,7	-
Яворівський	4101	7,1	16,6	10,2	8,7	8,7

Продовження табл. 7.30.

	з них питома вага працівників, яким заробітна плата за грудень нарахована у межах (%)					
	від 1500,01 до 2000,00 грн.	від 2000,01 до 2500,00 грн.	від 2500,01 до 3000,00 грн.	від 3000,01 до 3500,00 грн.	від 3000,01 до 5000,00 грн.	понад 5000,01 грн.
Усього по області	16,1	13,3	9,8	7,2	8,8	4,5
м.Львів	16,0	14,5	10,9	7,8	8,9	4,8
м.Борислав	17,1	20,9	15,0	10,5	9,5	3,2
м.Дрогобич	20,8	14,4	7,5	3,9	3,6	1,3
м.Моршин	28,7	15,5	5,3	2,8	1,9	2,1
м.Новий Розділ	17,7	9,1	9,1	2,3	1,8	1,7
м.Самбір	16,4	13,4	8,2	5,4	1,8	1,2
м.Стрий	19,5	16,7	9,9	4,7	3,1	2,8
м.Трускавець	18,9	10,2	4,6	1,6	4,4	7,0
м.Червоноград	16,0	11,1	9,2	10,4	15,0	6,5
Бродівський	18,9	11,5	4,4	3,4	1,2	1,3
Буський	10,2	7,7	5,8	7,6	17,8	7,8
Городоцький	12,0	8,0	3,6	4,1	2,9	0,8
Дрогобицький	4,2	1,9	0,3	0,8	-	-
Жидачівський	20,1	9,0	5,0	2,8	3,1	1,9
Жовківський	10,4	9,6	4,8	1,9	2,2	2,5
Золочівський	21,1	7,2	3,6	0,5	0,4	0,2
Кам'янка-Бузький	12,8	14,4	14,5	11,6	13,3	8,5
Миколаївський	11,9	16,2	11,8	9,3	10,0	4,2
Мостиський	12,3	11,7	3,2	1,9	1,1	0,3
Перемишлянський	23,6	11,1	6,7	6,0	1,8	1,6
Пустомитівський	16,9	5,8	2,5	1,7	2,3	2,0
Радехівський	7,2	5,8	3,2	2,5	3,8	1,5
Самбірський	16,3	13,9	5,4	3,6	1,5	1,5
Сколівський	2,6	3,0	1,7	3,8	4,3	1,7
Сокальський	15,8	11,0	8,8	8,9	22,7	11,7
Старосамбірський	10,0	2,2	3,5	4,8	7,0	1,9
Стрийський	16,9	22,2	21,6	15,2	8,9	2,0
Турківський	-	-	-	-	-	-
Яворівський	15,5	11,1	7,9	5,8	4,2	4,2

7.31. Кількість штатних працівників у яких нарахована заробітна плата була у межах мінімальної за видами економічної діяльності за грудень 2009 року

	Кількість працівників, які повністю відпрацювали місяць, осіб	з них мають нарахування в розмірі мінімальної заробітної плати, встановленої законодавством (744 грн.)	
		усього, осіб	у % до кількості працівників, які повністю відпрацювали місяць
Усього	376835	16351	4,3
Сільське господарство, мисливство та лісове господарство	9341	933	10,0
сільське господарство, мисливство та пов'язані з ними послуги лісове господарство	6718	884	13,2
лісове господарство	2623	49	1,9
Рибальство, рибництво	335	3	0,9
Промисловість	71253	902	1,3
Будівництво	11310	931	8,2
Торгівля; ремонт автомобілів, побутових виробів та предметів особистого вжитку	34998	2848	8,1
роздрібна торгівля; ремонт побутових виробів та предметів особистого вжитку	13146	1378	10,5
Діяльність готелів та ресторанів	3992	533	13,4
Діяльність транспорту та зв'язку	23365	872	3,7
діяльність наземного транспорту	9792	825	8,4
діяльність авіаційного транспорту	157	-	-
додаткові транспортні послуги та допоміжні операції	5319	41	0,8
діяльність пошти та зв'язку	8097	6	0,1
Фінансова діяльність	9844	262	2,7
Операції з нерухомим майном, оренда, інжиніринг та надання послуг підприємцям	25343	1214	4,8
дослідження та розробки	4405	52	1,2
Державне управління	24714	165	0,7
Освіта	92783	4583	4,9
Охорона здоров'я та надання соціальної допомоги	54947	2322	4,2
Надання комунальних та індивідуальних послуг; діяльність у сфері культури і спорту	14610	783	5,4
діяльність у сфері культури і спорту, відпочинку та розваг	10506	447	4,3

7.32. Кількість штатних працівників у яких нарахована заробітна плата була у межах мінімальної за видами промислової діяльності за грудень 2009 року

	Кількість працівників, які повністю відпрацювали місяць, осіб	з них мають нарахування в розмірі мінімальної заробітної плати, встановленої законодавством (744 грн.)	
		усього, осіб	у % до кількості працівників, які повністю відпрацювали місяць
Промисловість	71253	902	1,3
Добувна промисловість	10151	13	0,1
добування паливно-енергетичних корисних копалин	9991	12	0,1
добування вугілля, лігніту і торфу	7749	12	0,2
добування корисних копалин, крім паливно-енергетичних	160	1	0,6
Переробна промисловість	45228	849	1,9
виробництво харчових продуктів, напоїв та тютюнових виробів	8157	223	2,7
текстильне виробництво; виробництво одягу, хутра та виробів з хутра	6861	116	1,7
виробництво шкіри, виробів з шкіри та інших матеріалів	1358	86	6,3
оброблення деревини та виробів з деревини, крім меблів	2129	13	0,6
целюлозно-паперове виробництво; видавнича діяльність	3339	73	2,2
виробництво коксу, продуктів нафтоперероблення	304	-	-
хімічне виробництво	1326	9	0,7
виробництво гумових та пластмасових виробів	1885	10	0,5
виробництво іншої неметалевої мінеральної продукції	1674	98	5,9
металургійне виробництво та виробництво готових металевих виробів	1394	30	2,2
виробництво машин та устаткування	3463	2	0,1
виробництво електричного, електронного та оптичного устаткування	7938	52	0,7
виробництво транспортних засобів та устаткування	1822	3	0,2
інші галузі промисловості	3578	134	3,7
Виробництво та розподілення електроенергії, газу та води	15874	40	0,3

7.33. Кількість штатних працівників економіки в яких нарахована заробітна плата була у межах мінімальної у розрізі міст і районів за грудень 2009 року

	Кількість працівників, які повністю відпрацювали місяць, осіб	з них мають нарахування в розмірі мінімальної заробітної плати, встановленої законодавством (744 грн.)	
		усього, осіб	у % до кількості працівників, які повністю відпрацювали місяць
Усього по області	376835	16351	4,3
м.Львів	184902	7081	3,8
м.Борислав	5005	193	3,9
м.Дрогобич	12486	1029	8,2
м.Моршин	2062	34	1,6
м.Новий Розділ	2784	99	3,6
м.Самбір	6551	367	5,6
м.Стрий	8655	287	3,3
м.Трускавець	6478	211	3,3
м.Червоноград	12563	447	3,6
Бродівський	6140	416	6,8
Буський	4740	141	3,0
Городоцький	5851	239	4,1
Дрогобицький	4806	381	7,9
Жидачівський	6216	312	5,0
Жовківський	11871	645	5,4
Золочівський	6344	219	3,5
Кам'янка-Бузький	6038	365	6,0
Миколаївський	5093	354	7,0
Мостиський	4382	398	9,1
Перемишлянський	3477	439	12,6
Пустомитівський	11644	782	6,7
Радехівський	5452	194	3,6
Самбірський	4022	346	8,6
Сколівський	4210	60	1,4
Сокальський	14448	504	3,5
Старосамбірський	5530	292	5,3
Стрийський	9793	92	0,9
Турківський	3668	16	0,4
Яворівський	11624	408	3,5

7.34. Динаміка нарахованого фонду оплати праці за видами економічної діяльності

	2000	2005	2006	2007	2008	2009
	тис.грн.					
Усього	1628887,3	4974647,1	6424968,9	8315447,2	11105253,1	11134693,1
Сільське господарство, мисливство та лісове господарство	77123,4	148310,1	168954,4	194480,6	254625,3	243173,3
сільське господарство, мисливство та пов'язані з ними послуги	59498,0	89737,5	102227,3	115291,9	174848,3	176226,9
лісове господарство	17625,4	58572,6	66727,1	79188,7	79777,0	66946,4
Рибальство, рибництво	1136,9	3893,3	4646,8	5802,9	6195,4	6513,1
Промисловість	545800,4	1387265,2	1694888,3	2113659,5	2714402,2	2714417,1
Будівництво	94944,8	243058,9	329897,0	414954,4	533651,2	374869,4
Торгівля; ремонт автомобілів, побутових виробів та предметів особистого вжитку	97365,8	336483,8	477630,0	661385,0	904026,3	808028,2
роздрібна торгівля; ремонт побутових виробів та предметів особистого вжитку	43796,8	102053,0	142337,4	194278,4	245901,9	258383,7
Діяльність готелів та ресторанів	8625,3	26648,3	39376,0	52075,9	85051,4	77413,3
Діяльність транспорту та зв'язку	233053,1	704250,6	882365,9	1129152,0	1449541,5	1457360,3
діяльність наземного транспорту	93053,2	249532,9	309198,4	370443,3	469773,6	423934,2
діяльність авіаційного транспорту	3995,4	9351,8	8350,7	6048,4	5304,8	6900,1
додаткові транспортні послуги та допоміжні операції	88375,7	288321,1	369450,0	517335,4	669097,8	688829,3
діяльність пошти та зв'язку	47628,8	157044,8	195366,8	235324,9	305365,3	337696,7
Фінансова діяльність	43126,7	168251,9	234896,6	376603,8	570533,9	500953,1
Операції з нерухомим майном, оренда, інжиніринг та надання послуг підприємцям	85809,7	287320,4	402852,9	543171,1	694356,6	666983,1
дослідження та розробки	28717,0	76926,4	100726,6	122044,8	155152,8	148025,2
Державне управління	116320,7	345869,3	502586,1	613955,7	857238,4	859468,6
Освіта	169834,6	730688,8	930958,1	1266222,1	1733614,8	1959321,1
Охорона здоров'я та надання соціальної допомоги	122807,8	451371,8	567014,6	738512,5	990808,5	1108702,0
Надання комунальних та індивідуальних послуг; діяльність у сфері культури і спорту	32428,4	141234,7	188902,2	205471,7	311207,6	357490,5
діяльність у сфері культури і спорту, відпочинку та розваг	22176,8	104110,0	144920,4	152881,6	231963,5	266197,8

7.35. Динаміка нарахованого фонду оплати праці за видами промислової діяльності

	2000	2005	2006	2007	2008	2009
	тис.грн.					
Промисловість	545800,4	1387265,2	1694888,3	2113659,5	2714402,2	2714417,1
Добувна промисловість	87971,4	224760,0	282850,5	366122,0	501527,2	537836,9
добування паливно-енергетичних корисних копалин	81314,9	212445,1	269776,3	350939,8	486921,7	528737,7
добування вугілля, лігніту і торфу	60484,5	150829,2	197896,7	263077,8	373604,8	403682,3
добування корисних копалин, крім паливно-енергетичних	6656,5	12314,9	13074,2	15182,2	14605,5	9099,2
Переробна промисловість	362392,0	936114,4	1147943,1	1414818,7	1773279,8	1648278,9
виробництво харчових продуктів, напоїв та тютюнових виробів	87000,0	164864,5	196248,9	231703,1	303258,6	310019,0
текстильне виробництво; виробництво одягу, хутра та виробів з хутра	37921,3	100052,3	119006,5	139427,5	155706,1	151292,1
виробів з шкіри та інших матеріалів	7100,6	14234,0	17377,3	23534,5	28893,3	26951,2
оброблення деревини та виробів з деревини, крім меблів	3501,5	26501,9	32830,0	49968,2	66170,3	61464,8
целюлозно-паперове виробництво; видавнича діяльність	26486,1	65269,1	83328,7	100213,9	125069,3	100574,8
виробництво коксу, продуктів нафтоперероблення	12964,7	33098,8	37358,3	37607,1	42226,1	43547,7
хімічне виробництво	15163,4	23851,2	29893,0	38814,0	52518,1	53150,7
виробництво гумових та пластмасових виробів	3331,0	23879,8	37008,0	49228,6	57988,7	49476,4
виробництво іншої неметалевої мінеральної продукції	31235,4	93091,4	107842,5	129883,7	160106,2	123678,4
металургійне виробництво та виробництво готових металевих виробів	7691,5	23388,6	28855,1	42535,3	96800,4	77125,6
виробництво машин та устаткування	45537,9	110834,1	137042,2	157494,2	165194,7	182311,5
виробництво електричного, електронного та оптичного устаткування	35970,2	120213,5	145511,3	192271,7	238218,1	277207,2
виробництво транспортних засобів та устаткування	28526,3	92632,2	122645,8	155016,1	197395,5	120728,0
інші галузі промисловості	19962,1	44203,0	52995,5	67120,8	83734,4	70751,5
Виробництво та розподілення електроенергії, газу та води	95437,0	226390,8	264094,7	332718,8	439595,2	528301,3

7.36. Структура нарахованого фонду оплати праці за видами економічної діяльності у 2009 році

	Фонд оплати праці штатних працівників, тис. грн.	Питома вага у фонді оплати праці (у %)			Нараховано за невідпрацьований час із фонду оплати праці, у %
		фонду основної заробітної плати	фонду додаткової заробітної плати	інших заохочувальних та компенсаційних виплат	
Усього	11134693,1	63,1	31,9	5,0	9,4
Сільське господарство, мисливство та лісове господарство	243173,3	81,5	17,6	0,9	7,4
сільське господарство, мисливство та пов'язані з ними послуги	176226,9	83,7	15,5	0,8	6,3
лісове господарство	66946,4	75,5	23,2	1,3	10,5
Рибальство, рибництво	6513,1	55,3	40,9	3,8	6,8
Промисловість	2714417,1	62,7	32,9	4,4	9,6
Будівництво	374869,4	72,2	22,8	5,0	8,9
Торгівля; ремонт автомобілів, побутових виробів та предметів особистого вжитку	808028,2	76,3	22,3	1,4	6,6
роздрібна торгівля; ремонт побутових виробів та предметів особистого вжитку	258383,7	76,1	23,4	0,5	6,4
Діяльність готелів та ресторанів	77413,3	82,6	15,7	1,7	6,8
Діяльність транспорту та зв'язку	1457360,3	58,6	32,2	9,2	9,7
діяльність наземного транспорту	423934,2	54,9	31,8	13,3	9,2
діяльність авіаційного транспорту	6900,1	62,3	36,7	1,0	6,2
додаткові транспортні послуги та допоміжні операції	688829,3	57,1	37,1	5,8	10,9
діяльність пошти та зв'язку	337696,7	66,3	22,6	11,1	8,1
Фінансова діяльність	500953,1	64,3	32,9	2,8	7,9
Операції з нерухомим майном, оренда, інжиніринг та надання послуг підприємцям	666983,1	69,9	27,2	2,9	8,1
дослідження та розробки	148025,2	64,0	32,9	3,1	9,2
Державне управління	859468,6	38,9	51,5	9,6	9,1
Освіта	1959321,1	59,4	34,8	5,8	11,7
Охорона здоров'я та надання соціальної допомоги	1108702,0	70,4	27,4	2,2	9,0
Надання комунальних та індивідуальних послуг; діяльність у сфері культури і спорту	357490,5	72,1	24,8	3,1	7,6
діяльність у сфері культури і спорту, відпочинку та розваг	266197,8	70,0	26,5	3,5	7,9

7.37. Структура нарахованого фонду оплати праці за видами промислової діяльності у 2009 році

	Фонд оплати праці штатних працівників, тис. грн.	Питома вага у фонді оплати праці (у %)			Нараховано за невідпрацьований час із фонду оплати праці, у %
		фонду основної заробітної плати	фонду додаткової заробітної плати	інших заохочувальних та компенсаційних виплат	
Промисловість	2714417,1	62,7	32,9	4,4	9,6
Добувна промисловість	537836,9	51,7	42,5	5,8	13,7
добування паливно-енергетичних корисних копалин	528737,7	51,2	42,9	5,9	13,8
добування вугілля, лігніту і торфу	403682,3	50,7	47,4	1,9	15,5
добування корисних копалин, крім паливно-енергетичних	9099,2	77,6	20,4	2,0	10,6
Переробна промисловість	1648278,9	65,7	30,8	3,5	8,5
виробництво харчових продуктів, напоїв та тютюнових виробів	310019,0	66,8	27,6	5,7	7,0
текстильне виробництво; виробництво одягу, хутра та виробів з хутра	151292,1	72,3	26,8	0,9	8,0
виробництво шкіри, виробів з шкіри та інших матеріалів	26951,2	85,8	13,8	0,4	5,8
оброблення деревини та виробів з деревини, крім меблів	61464,8	66,9	32,4	0,7	7,6
целюлозно-паперове виробництво; видавнича діяльність	100574,8	77,7	21,6	0,7	8,2
виробництво коксу, продуктів нафтоперероблення	43547,7	48,0	44,4	7,6	7,6
хімічне виробництво	53150,7	66,2	28,9	4,9	7,8
виробництво гумових та пластмасових виробів	49476,4	76,4	23,1	0,5	6,6
виробництво іншої неметалевої мінеральної продукції	123678,4	67,3	29,4	3,3	9,1
металургійне виробництво та виробництво готових металевих виробів	77125,6	68,2	30,7	1,1	13,6
виробництво машин та устаткування	182311,5	59,5	36,0	4,5	10,8
виробництво електричного, електронного та оптичного устаткування	277207,2	58,6	37,1	4,3	7,3
виробництво транспортних засобів та устаткування	120728,0	58,9	37,0	4,1	12,0
інші галузі промисловості	70751,5	75,6	23,1	1,3	7,4
Виробництво та розподілення електроенергії, газу та води	528301,3	64,3	30,0	5,7	8,8

7.38. Структура нарахованого фонду оплати праці в економіці у розрізі міст і районів у 2009 році

	Фонд оплати праці штатних працівників, тис. грн.	Питома вага у фонді оплати праці (у %)			Нараховано за невідпрацьований час із фонду оплати праці, у %
		фонду основної заробітної плати	фонду додаткової заробітної плати	інших заохочувальних та компенсаційних виплат	
Усього по області	11134693,1	63,1	31,9	5,0	9,4
м.Львів	5932010,7	62,6	32,4	5,0	9,0
м.Борислав	146916,7	64,9	26,5	8,6	9,0
м.Дрогобич	380484,8	63,7	31,7	4,6	11,3
м.Моршин	77258,5	69,2	29,0	1,8	7,8
м.Новий Розділ	59237,4	67,2	28,4	4,4	10,4
м.Самбір	179692,8	65,1	31,3	3,6	9,6
м.Стрий	304638,0	63,5	31,2	5,3	10,0
м.Трускавець	182858,9	67,6	29,3	3,1	8,4
м.Червоноград	366652,8	61,1	36,0	2,9	11,8
Бродівський	159425,3	62,4	31,3	6,3	9,5
Буський	96345,7	69,8	25,0	5,2	9,0
Городоцький	128283,7	65,1	28,4	6,5	8,6
Дрогобицький	106930,3	66,0	27,8	6,2	8,8
Жидачівський	175334,0	66,9	29,1	4,0	10,2
Жовківський	246303,3	69,6	26,6	3,8	9,2
Золочівський	141167,0	68,7	26,8	4,5	9,1
Кам'янка-Бузький	200559,5	61,3	33,0	5,7	9,4
Миколаївський	159677,9	65,3	29,9	4,8	9,1
Мостиський	93422,8	61,5	34,1	4,4	9,5
Перемишлянський	79301,3	60,9	31,3	7,8	12,6
Пустомитівський	295743,4	71,0	24,8	4,2	7,6
Радехівський	124066,5	68,4	26,7	4,9	9,2
Самбірський	85659,4	67,3	28,4	4,3	10,6
Сколівський	110331,8	62,9	32,0	5,1	7,9
Сокальський	468998,8	56,9	40,3	2,8	12,7
Старосамбірський	126985,8	63,7	30,6	5,7	9,6
Стрийський	351674,9	53,9	34,5	11,6	8,1
Турківський	84436,6	54,5	38,7	6,8	10,4
Яворівський	270294,5	68,5	28,7	2,8	9,2

7.39. Структура нарахованого фонду оплати праці в сільському господарстві та мисливстві у розрізі міст і районів у 2009 році

	Фонд оплати праці штатних працівників, тис. грн.	Питома вага у фонді оплати праці (у %)			Нараховано за невідпрацьований час із фонду оплати праці, у %
		фонду основної заробітної плати	фонду додаткової заробітної плати	інших заохочувальних та компенсаційних виплат	
Усього по області	176226,9	83,7	15,5	0,8	6,3
м.Львів	13757,8	78,5	20,6	0,9	8,4
м.Борислав	291,2	87,5	11,8	0,7	9,2
м.Дрогобич	3165,8	84,5	15,5	-	7,2
м.Самбір	1848,9	61,8	34,0	4,2	7,1
м.Стрий	285,6	90,1	9,9	-	3,7
Бродівський	11168,5	90,1	9,5	0,4	6,8
Буський	9833,7	85,5	13,7	0,8	7,0
Городоцький	492,2	95,4	4,6	-	4,1
Дрогобицький	9830,5	84,6	14,8	0,6	7,2
Жидачівський	4466,3	77,8	20,5	1,7	6,8
Жовківський	14447,5	77,8	20,7	1,5	7,0
Золочівський	11368,6	81,3	18,3	0,4	7,0
Кам'янка-Бузький	8931,1	87,8	11,6	0,6	6,2
Миколаївський	1909,8	92,8	7,0	0,2	6,0
Мостиський	2618,6	77,8	20,6	1,6	7,0
Перемишлянський	1150,2	91,3	8,6	0,1	6,4
Пустомитівський	35422,5	90,1	9,4	0,5	4,7
Радехівський	4774,7	93,8	5,9	0,3	5,3
Самбірський	3107,4	93,5	6,3	0,2	5,6
Сокальський	16169,6	89,1	10,4	0,5	6,9
Старосамбірський	897,3	95,3	4,7	-	4,6
Стрийський	19295,4	67,6	30,9	1,5	4,7
Яворівський	993,7	91,8	8,2	-	7,1

7.40. Структура нарахованого фонду оплати праці в промисловості у розрізі міст і районів у 2009 році

	Фонд оплати праці штатних працівників, тис. грн.	Питома вага у фонді оплати праці (у %)			Нараховано за невідпрацьований час із фонду оплати праці, у %
		фонду основної заробітної плати	фонду додаткової заробітної плати	інших заохочувальних та компенсаційних виплат	
Усього по області	2714417,1	62,7	32,9	4,4	9,6
м.Львів	1142909,7	63,0	32,1	4,9	8,8
м.Борислав	83967,8	61,1	26,6	12,3	8,2
м.Дрогобич	131502,4	60,5	34,6	4,9	12,4
м.Моршин	13023,9	87,2	12,1	0,7	7,7
м.Новий Розділ	23633,4	67,7	28,9	3,4	9,3
м.Самбір	24996,2	65,8	30,3	3,9	7,5
м.Стрий	84734,9	67,8	29,4	2,8	10,1
м.Трускавець	16631,5	71,5	26,8	1,7	8,1
м.Червоноград	174050,5	57,1	41,3	1,6	14,5
Бродівський	14043,0	63,1	29,4	7,5	8,8
Буський	16786,8	68,0	24,8	7,2	6,8
Городоцький	25158,7	76,7	20,0	3,3	7,3
Дрогобицький	4286,3	89,7	10,2	0,1	6,5
Жидачівський	60303,8	73,5	25,3	1,2	9,6
Жовківський	35450,9	78,1	19,4	2,5	7,4
Золочівський	16639,7	71,9	23,6	4,5	7,7
Кам'янка-Бузький	94892,0	58,2	36,2	5,6	9,3
Миколаївський	65646,5	67,3	27,4	5,3	7,9
Мостиський	10388,1	80,2	15,0	4,8	7,3
Перемишлянський	7718,7	76,1	19,5	4,4	7,0
Пустомитівський	43014,3	81,7	16,2	2,1	6,3
Радехівський	46791,9	75,5	22,3	2,2	5,1
Самбірський	8618,8	69,1	25,7	5,2	9,3
Сколівський	3592,2	65,7	33,1	1,2	9,1
Сокальський	323757,3	53,7	44,1	2,2	13,8
Старосамбірський	10038,6	71,4	24,3	4,3	8,8
Стрийський	140966,5	51,4	40,1	8,5	6,1
Турківський	93,0	98,7	1,3	-	1,3
Яворівський	90779,7	71,6	26,8	1,6	7,5

7.41. Структура нарахованого фонду оплати праці в організаціях будівництва у розрізі міст і районів у 2009 році

	Фонд оплати праці штатних працівників, тис. грн.	Питома вага у фонді оплати праці (у %)			Нараховано за невідпрацьований час із фонду оплати праці, у %
		фонду основної заробітної плати	фонду додаткової заробітної плати	інших заохочувальних та компенсаційних виплат	
Усього по області	374869,4	72,2	22,8	5,0	8,9
м.Львів	180944,0	78,0	21,0	1,0	8,4
м.Борислав	2055,9	83,0	16,9	0,1	13,6
м.Дрогобич	8412,1	79,5	20,0	0,5	15,2
м.Моршин	493,1	90,3	9,7	-	9,2
м.Новий Розділ	2445,7	78,9	15,4	5,7	13,9
м.Самбір	10228,9	71,7	24,1	4,2	10,3
м.Стрий	4810,3	80,4	19,5	0,1	16,6
м.Трускавець	3244,2	90,9	9,1	-	8,3
м.Червоноград	10802,3	78,7	19,4	1,9	6,7
Бродівський	749,9	72,6	26,4	1,0	12,6
Буський	3379,2	96,5	3,5	-	3,5
Городоцький	1858,4	84,4	15,4	0,2	12,3
Дрогобицький	2179,3	76,8	23,1	0,1	9,0
Жидачівський	3056,8	84,4	14,4	1,2	9,5
Жовківський	5617,6	89,5	10,4	0,1	7,8
Золочівський	6059,8	89,2	10,6	0,2	9,7
Кам'янка-Бузький	4049,9	75,1	24,1	0,8	9,1
Миколаївський	8664,7	82,3	16,1	1,6	6,2
Мостиський	643,0	90,6	9,4	-	9,4
Перемишлянський	386,2	93,1	6,9	-	5,6
Пустомитівський	15202,8	67,3	32,4	0,3	6,5
Радехівський	1062,0	95,5	4,5	-	4,5
Самбірський	617,2	95,4	4,6	-	4,5
Сокальський	7164,8	51,6	46,4	2,0	17,0
Старосамбірський	1491,6	92,2	7,8	-	4,8
Стрийський	81104,3	50,4	30,2	19,4	8,8
Турківський	325,8	95,8	4,2	-	4,2
Яворівський	7819,6	86,2	13,7	0,1	12,2

7.42. Натуральна оплата праці та продаж продукції в рахунок заробітної плати штатним працівникам за видами економічної діяльності у 2009 році

	Нараховано заробітної плати продукцією, що дозволена до видачі		Продано продукції в рахунок заробітної плати, що нараховано до виплати	
	тис. грн	у % до фонду оплати праці	тис. грн	у % до фонду оплати праці
Усього	13,5	0,0	8066,2	0,1
Сільське господарство, мисливство та лісове господарство	13,5	0,0	4835,6	2,3
сільське господарство, мисливство та пов'язані з ними послуги	5,5	0,0	3928,0	2,6
лісове господарство	8,0	0,0	907,3	1,6
Рибальство, рибництво	-	-	255,8	4,5
Промисловість	-	-	1532,3	0,1
Будівництво	-	-	878,8	0,3
Торгівля; ремонт автомобілів, побутових виробів та предметів особистого вжитку	-	-	45,4	0,0
Діяльність транспорту та зв'язку	-	-	275,8	0,0
діяльність наземного транспорту	-	-	18,0	0,0
додаткові транспортні послуги та допоміжні операції	-	-	257,8	0,0
Фінансова діяльність	-	-	-	-
Операції з нерухомим майном, оренда, інжиніринг та надання послуг підприємцям	-	-	107,8	0,0
Освіта	-	-	18,6	0,0
Надання комунальних та індивідуальних послуг; діяльність у сфері культури та спорту	-	-	90,2	0,0

7.43. Натуральна оплата праці та продаж продукції в рахунок заробітної плати штатним працівникам економіки у розрізі міст і районів у 2009 році

	Нараховано заробітної плати продукцією, що дозволена до видачі		Продано продукції в рахунок заробітної плати, що нараховано до виплати	
	тис. грн	у % до фонду оплати праці	тис. грн	у % до фонду оплати праці
Усього по області	13,5	0,0	8066,2	0,1
м.Львів	-	-	896,8	0,0
м.Борислав	-	-	2,3	0,0
м.Дрогобич	-	-	366,5	0,1
м.Моршин	-	-	4,0	0,0
м.Новий Розділ	-	-	404,7	0,8
м.Самбір	-	-	5,9	0,0
м.Стрий	-	-	110,1	0,0
м.Червоноград	-	-	375,0	0,1
Бродівський	11,2	0,0	1306,2	1,0
Буський	-	-	524,6	0,6
Городоцький	-	-	8,6	0,0
Дрогобицький	2,3	0,0	511,0	0,6
Жидачівський	-	-	127,7	0,1
Золочівський	-	-	1082,7	0,9
Кам'янка-Бузький	-	-	104,6	0,1
Миколаївський	-	-	351,6	0,3
Мостиський	-	-	125,2	0,2
Перемишлянський	-	-	229,4	0,3
Пустомитівський	-	-	85,7	0,0
Радехівський	-	-	464,5	0,4
Самбірський	-	-	15,6	0,0
Сколівський	-	-	15,4	0,0
Сокальський	-	-	759,7	0,2
Старосамбірський	-	-	6,6	0,0
Стрийський	-	-	16,4	0,0
Турківський	-	-	108,0	0,1
Яворівський	-	-	57,4	0,0

7.44. Середньомісячна номінальна заробітна плата за видами економічної діяльності у січні – грудні 2009 року

	січень	лютий	березень	квітень	травень	червень
	у середньому на одного штатного працівника; грн.					
Усього	1434,38	1517,56	1568,59	1608,48	1623,85	1739,62
Сільське господарство, мисливство та лісове господарство	996,16	1099,87	1158,62	1200,31	1235,03	1245,54
сільське господарство, мисливство та пов'язані з ними послуги	961,16	1093,07	1143,51	1210,11	1239,18	1242,00
лісове господарство	1087,18	1117,67	1198,35	1174,00	1223,61	1255,30
Рибальство, рибництво	1759,14	1020,71	1059,70	1078,22	1241,54	1172,13
Промисловість	1544,09	1633,15	1674,82	1657,03	1733,73	1794,77
Будівництво	938,57	1136,31	1114,26	1137,84	1214,70	1279,82
Торгівля; ремонт автомобілів, побутових виробів та предметів особистого вжитку	1284,73	1289,30	1328,25	1312,63	1327,55	1342,68
роздрібна торгівля; ремонт побутових виробів та предметів особистого вжитку	1089,14	1076,62	1210,03	1127,38	1153,76	1152,44
Діяльність готелів та ресторанів	861,55	838,59	900,49	913,44	967,05	967,97
Діяльність транспорту та зв'язку	1927,31	2050,38	2123,59	2498,81	2160,89	2181,34
діяльність наземного транспорту	1897,19	2151,02	2136,44	2051,40	2023,48	2020,96
діяльність авіаційного транспорту	2112,94	2082,00	2235,35	2401,02	3421,03	3182,90
додаткові транспортні послуги та допоміжні операції	1862,11	1973,53	2145,30	2240,27	2231,39	2297,83
діяльність пошти та зв'язку	2093,20	2071,31	2061,16	3615,16	2182,45	2143,36
Фінансова діяльність	3002,87	3100,96	3063,25	3064,95	3187,33	3274,50
Операції з нерухомим майном, оренда, інжиніринг та надання послуг підприємцям	1401,84	1437,13	1533,98	1510,77	1553,52	1592,94
дослідження та розробки	1465,72	1722,40	1778,95	1757,06	1837,53	1878,36
Державне управління	1688,35	2066,85	2148,18	2268,74	2299,07	2543,50
Освіта	1398,53	1426,93	1478,98	1488,04	1545,91	1917,89
Охорона здоров'я та надання соціальної допомоги	1051,03	1082,36	1133,62	1142,72	1193,08	1249,44
Надання комунальних та індивідуальних послуг; діяльність у сфері культури та спорту	1234,74	1379,53	1486,04	1431,94	1437,27	1501,69
діяльність у сфері культури та спорту, відпочинку та розваг	1238,38	1430,58	1569,39	1475,20	1498,45	1594,73

Продовження табл. 7.44.

	липень	серпень	вересень	жовтень	листопад	грудень
	у середньому на одного штатного працівника; грн.					
Усього	1773,97	1687,94	1740,51	1718,61	1686,78	1943,80
Сільське господарство, мисливство та лісове господарство	1335,93	1332,87	1342,54	1260,68	1265,37	1367,97
сільське господарство, мисливство та пов'язані з ними послуги	1361,68	1357,83	1331,40	1249,50	1228,97	1347,61
лісове господарство	1264,19	1263,04	1373,11	1290,47	1358,76	1417,75
Рибальство, рибництво	1214,78	1218,77	1194,66	1158,93	1155,86	2527,59
Промисловість	1840,35	1835,05	1867,60	1883,89	1921,98	2145,29
Будівництво	1316,51	1319,56	1427,52	1332,69	1378,91	1587,00
Торгівля; ремонт автомо- білів, побутових виробів та предметів особистого вжитку	1394,58	1417,16	1397,33	1405,65	1398,72	1510,32
роздрібна торгівля; ремонт побутових виробів та предметів особистого вжитку	1188,37	1248,15	1178,97	1194,68	1214,47	1286,89
Діяльність готелів та ресторанів	941,34	965,07	965,28	943,54	852,30	1046,36
Діяльність транспорту та зв'язку	2303,87	2243,69	2306,67	2260,21	2201,95	2612,53
діяльність наземного транспорту	2181,55	2078,25	2309,69	2135,81	2074,92	2566,40
діяльність авіаційного транспорту	3361,93	3685,93	3013,73	2960,00	2794,17	3259,22
додаткові транспортні послуги та допоміжні операції	2349,78	2481,08	2418,76	2352,61	2331,65	2760,00
діяльність пошти та зв'язку	2354,53	1952,57	2060,84	2226,64	2097,08	2362,47
Фінансова діяльність	3358,24	3326,47	3196,95	3107,96	3116,50	3513,08
Операції з нерухомим майном, оренда, інжині- ринг та надання послуг підприємцям	1628,76	1584,10	1611,07	1610,56	1639,81	1899,62
дослідження та розробки	1960,87	1815,05	2019,18	1953,24	2025,34	2836,73
Державне управління	2706,85	2624,09	2443,18	2486,17	2385,26	2905,90
Освіта	1861,02	1489,62	1743,97	1670,24	1527,47	1771,99
Охорона здоров'я та надання соціальної допомоги	1224,67	1220,33	1208,15	1187,96	1147,68	1373,91
Надання комунальних та індивідуальних послуг; діяльність у сфері культури та спорту	1616,12	1458,38	1525,74	1543,46	1554,23	1814,73
діяльність у сфері культури та спорту, відпочинку та розваг	1718,14	1492,65	1614,79	1653,53	1675,39	1997,34

7.45. Середньомісячна номінальна заробітна плата за видами промислової діяльності у січні - грудні 2009 року

	січень	лютий	березень	квітень	травень	червень
	у середньому на одного штатного працівника; грн.					
Промисловість	1544,09	1633,15	1674,82	1657,03	1733,73	1794,77
Добувна промисловість	2563,45	2852,01	2689,23	2721,39	2811,47	2775,34
добування паливно-енергетичних корисних копалин	2642,22	2943,86	2766,35	2797,13	2888,37	2852,46
добування вугілля, лігніту і торфу	2577,50	2659,33	2725,36	2769,72	2725,73	2789,55
добування корисних копалин, крім паливно-енергетичних	862,77	877,49	1021,38	1093,87	1198,04	1167,92
Переробна промисловість	1255,03	1349,90	1406,85	1371,58	1460,81	1544,33
виробництво харчових продуктів, напоїв та тютюнових виробів	1592,67	1355,18	1430,64	1434,85	1570,89	1691,64
текстильне виробництво; виробництво одягу, хутра та виробів з хутра	980,82	1093,12	1081,16	1063,67	1137,61	1248,70
виробництво шкіри, виробів з шкіри та інших матеріалів	777,35	988,00	1057,98	896,10	1048,93	1107,24
оброблення деревини та виробів з деревини, крім меблів	1177,98	1340,71	1378,84	1426,62	1433,45	1444,65
целюлозно-паперове виробництво; видавнича діяльність	1167,79	1268,71	1287,19	1239,27	1358,74	1320,15
виробництво коксу, продуктів нафтоперероблення	1872,79	2178,94	2712,20	2223,36	2285,23	2266,45
хімічне виробництво	1808,11	1847,97	2035,79	2029,79	2252,43	2085,07
виробництво гумових та пластмасових виробів	1069,43	1090,81	1257,14	1142,48	1234,38	1455,31
виробництво іншої неметалевої мінеральної продукції	903,23	1167,02	1287,81	1296,19	1486,14	1543,40
металургійне виробництво та виробництво готових металевих виробів	994,56	1145,66	1267,49	1310,11	1151,08	1440,74
виробництво машин та устаткування	1658,29	2054,47	2103,22	1963,35	2007,64	2074,72
виробництво електричного, електронного та оптичного устаткування	1500,28	1534,09	1665,78	1571,32	1747,00	1805,97
виробництво транспортних засобів та устаткування	1052,97	1302,54	1071,08	1159,48	1182,02	1302,73
інші галузі промисловості	829,08	938,73	997,82	950,98	935,37	975,38
Виробництво та розподілення електроенергії, газу та води	2058,58	1969,44	2091,22	2108,87	2129,98	2163,14

Продовження табл. 7.45.

	липень	серпень	вересень	жовтень	листопад	грудень
	у середньому на одного штатного працівника; грн.					
Промисловість	1840,35	1835,05	1867,60	1883,89	1921,98	2145,29
Добувна промисловість	2958,78	2959,89	2958,92	2937,91	2958,51	3300,33
добування паливно-енергетичних корисних копалин	3042,61	3043,54	3043,51	3027,34	3046,81	3403,67
добування вугілля, лігніту і торфу	2988,54	2897,88	2917,92	3012,91	3038,25	3309,92
добування корисних копалин, крім паливно-енергетичних	1211,06	1216,11	1188,23	1017,23	1064,18	1069,32
Переробна промисловість	1566,36	1566,96	1626,65	1633,11	1664,03	1814,89
виробництво харчових продуктів, напоїв та тютюнових виробів	1609,29	1571,20	1544,89	1532,00	1545,92	1626,71
текстильне виробництво; виробництво одягу, хутра та виробів з хутра	1259,00	1204,86	1216,94	1257,70	1282,37	1393,46
виробництво шкіри, виробів з шкіри та інших матеріалів	1105,24	1025,21	1117,81	1157,16	1258,92	1270,84
оброблення деревини та виробів з деревини, крім меблів	1494,81	1501,69	1539,05	1578,79	1568,22	1898,44
целюлозно-паперове виробництво; видавнича діяльність	1375,46	1383,21	1422,15	1398,06	1376,80	1476,45
виробництво коксу, продуктів нафтоперероблення	2502,88	2521,00	2604,79	2298,11	2509,07	2553,54
хімічне виробництво	2101,73	2213,15	2141,83	2119,22	2104,57	2355,45
виробництво гумових та пластмасових виробів	1235,59	1266,96	1561,49	1391,82	1339,34	1824,79
виробництво іншої неметалевої мінеральної продукції	1609,85	1662,23	1631,33	1644,32	1544,07	1644,10
металургійне виробництво та виробництво готових металевих виробів	1450,97	1361,05	1466,42	1411,86	1367,56	1765,27
виробництво машин та устаткування	2173,97	2237,12	2223,04	2182,89	2177,22	2439,10
виробництво електричного, електронного та оптичного устаткування	1862,19	1884,47	2173,83	2104,16	2370,30	2353,93
виробництво транспортних засобів та устаткування	1369,21	1439,50	1447,15	1848,55	1731,81	2043,42
інші галузі промисловості	1083,92	1042,80	1100,63	1083,38	1096,75	1197,22
Виробництво та розподілення електроенергії, газу та води	2201,68	2160,69	2098,97	2184,36	2257,51	2695,39

7.46. Динаміка сум заборгованості⁶ з виплати заробітної плати (на початок відповідного року; млн.грн.)

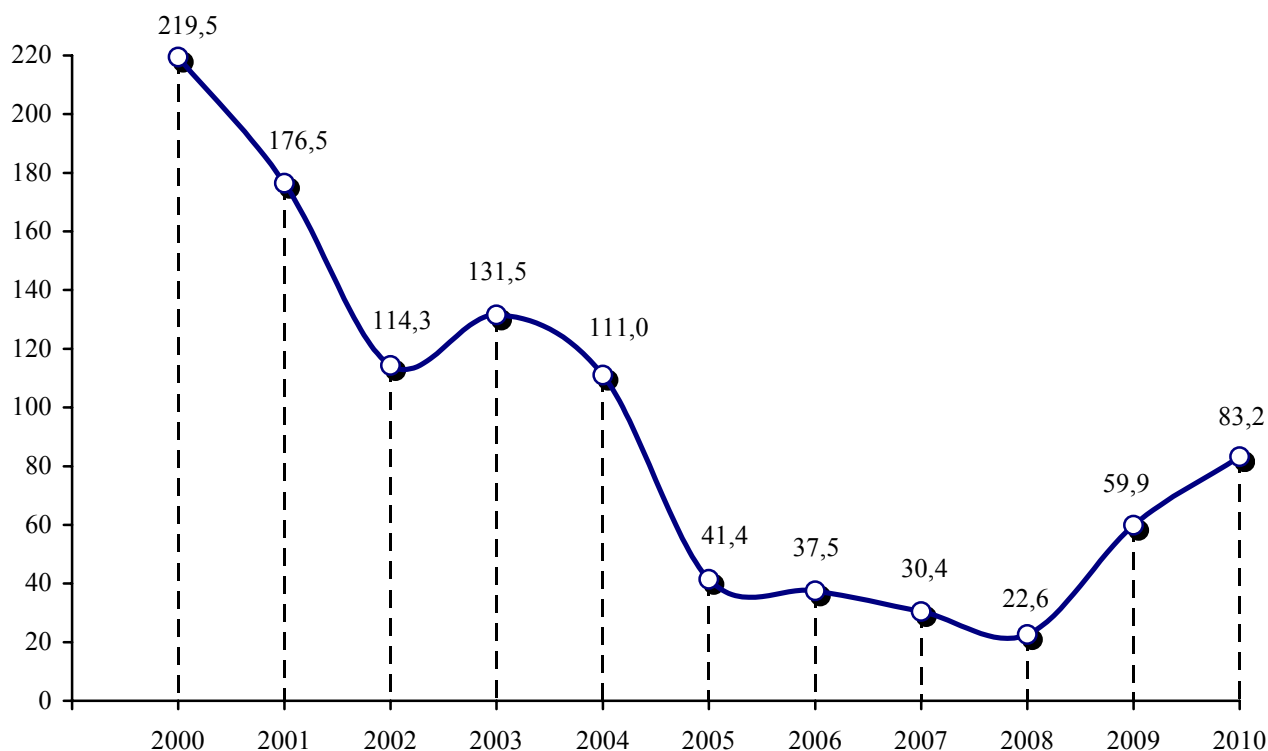

7.47. Динаміка сум заборгованості⁷ з виплати заробітної плати у 2008-2009 роках (у % до початку року)

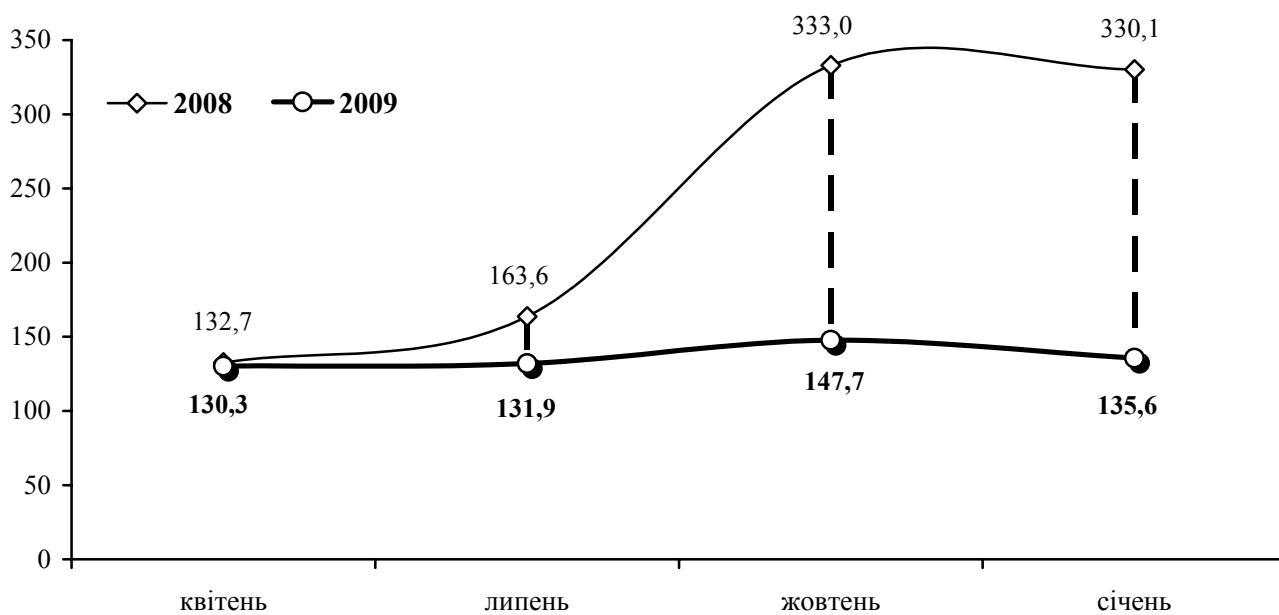

⁶ З урахуванням економічно неактивних підприємств.

⁷ По економічно активних підприємствах.

7.48. Динаміка сум заборгованості з виплати заробітної плати в економіці у розрізі міст і районів⁶

	2002	2004	2005	2006	2007	2008	2009	2010
	на 1 січня; тис.грн.							
Усього по області	114299,7	110967,4	41402,7	37509,5	30396,5	22593,6	59853,8	83156,1
м.Львів	43835,3	34172,4	16647,0	14964,3	13850,2	10472,2	29890,7	39948,5
м.Борислав	2107,3	3180,0	2262,1	2375,9	2138,8	1755,4	1843,5	2844,0
м.Дрогобич	5747,1	6332,2	1968,8	1448,1	1803,0	1299,0	2535,9	7207,8
м.Моршин	-	8,7	2,0	-	2,1	-	-	78,3
м.Новий Розділ	-	6294,4	2489,9	1081,6	1282,1	1561,0	2843,5	3264,7
м.Самбір	1270,5	942,0	491,9	453,8	384,0	236,0	1103,3	788,7
м.Стрий	2366,1	1598,2	345,7	510,9	527,3	709,6	1440,9	3551,1
м.Трускавець	379,8	236,6	115,1	187,0	638,5	97,8	320,3	900,0
м.Червоноград	7737,7	14315,5	5840,7	3331,7	1987,6	1153,7	1554,9	2306,0
Бродівський	2388,9	1307,1	673,3	559,4	559,0	462,8	1126,7	1329,7
Буський	2021,3	415,2	264,7	202,7	6,7	-	-	88,0
Городоцький	2000,0	1305,5	618,0	728,5	113,1	158,4	300,9	75,0
Дрогобицький	1158,4	661,7	318,1	171,9	157,6	26,9	330,2	340,6
Жидачівський	2390,1	1143,4	670,2	550,9	290,2	58,4	107,7	2516,2
Жовківський	2192,0	1436,5	591,7	504,9	373,6	237,1	672,6	757,8
Золочівський	2444,5	1705,9	650,1	457,7	492,3	144,0	799,1	247,1
Кам'янка-Бузький	1049,0	1547,7	482,4	239,4	237,6	198,8	217,1	201,0
Миколаївський	6535,8	1030,0	299,7	615,4	303,6	329,7	474,3	272,7
Мостиський	327,1	167,4	43,6	28,2	9,7	-	2,3	12,4
Перемишлянський	1474,1	1028,4	590,8	649,9	435,6	439,0	490,3	440,0
Пустомитівський	1823,5	1131,4	651,8	778,8	169,0	70,1	4442,3	2022,0
Радехівський	1968,6	1227,5	229,7	205,4	169,6	205,3	599,4	1084,2
Самбірський	1344,1	764,2	601,2	121,8	101,0	43,3	8,1	31,8
Сколівський	236,6	286,6	108,6	161,5	61,7	15,4	479,6	183,6
Сокальський	15140,3	286,6	108,6	5385,2	2243,8	1758,9	4508,2	5898,2
Старосамбірський	1196,1	645,3	479,0	417,0	268,6	208,6	805,6	1076,5
Стрийський	1570,1	1106,8	198,1	187,8	449,9	320,8	1427,5	2518,2
Турківський	930,6	513,6	228,9	100,8	355,5	61,4	249,0	287,0
Яворівський	2664,8	2727,9	944,4	1089,0	984,8	570,0	1279,9	2885,0

7.49. Структура заборгованості з виплати заробітної плати за основними видами економічної діяльності⁷

(у % до загальної суми заборгованої заробітної плати)

на 1 січня 2009 року

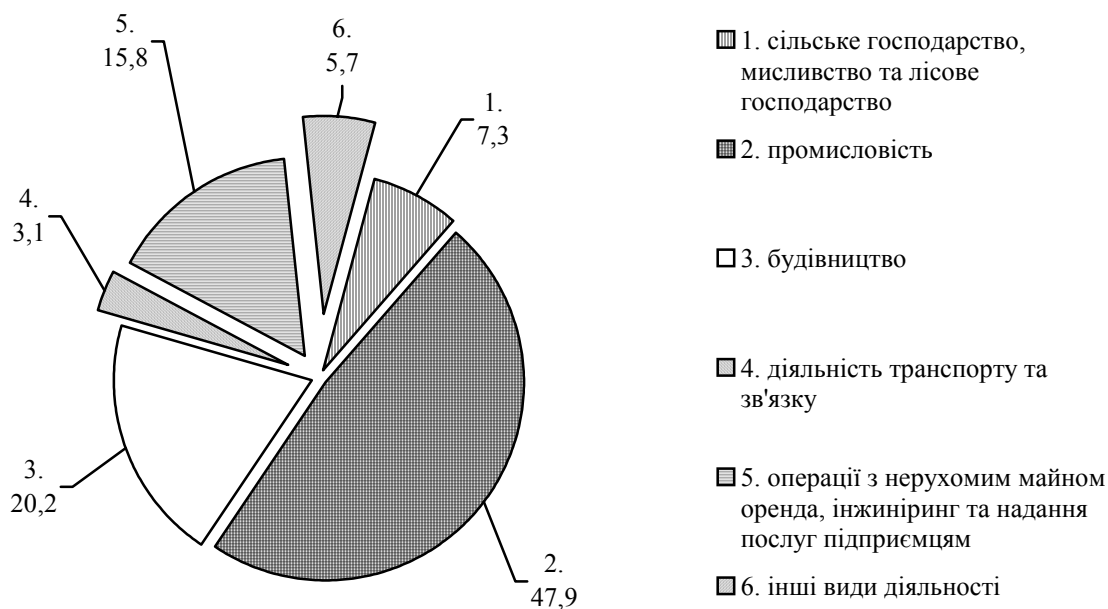

на 1 січня 2010 року

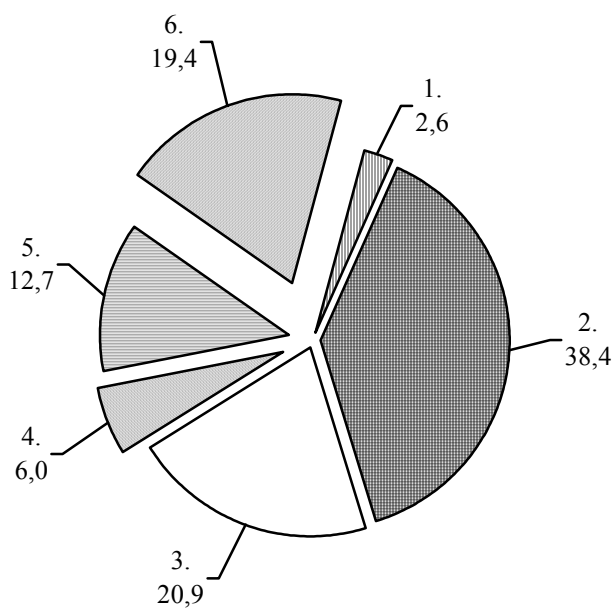

7.50. Заборгованість з виплати заробітної плати, з урахуванням економічно неактивних підприємств, за видами економічної діяльності на 1 січня 2010 року

	Сума невиключеної заробітної плати						
	усього тис.грн.	у тому числі підприємства (установи, організації)					
		економічно активні		підприємства-банкрути ⁸		економічно неактивні	
		всього, тис.грн.	у % до загальної суми боргу	всього, тис.грн.	у % до загальної суми боргу	всього, тис.грн.	у % до загальної суми боргу
Усього	83156,1	64606,5	77,7	12489,6	15,0	6060,0	7,3
Сільське господарство, мисливство та лісове господарство	2135,0	1134,9	53,2	199,2	9,3	800,9	37,5
сільське господарство, мисливство та пов'язані з ними послуги	1814,0	813,9	44,8	199,2	11,0	800,9	44,2
лісове господарство	321,0	321,0	100,0	-	-	-	-
Промисловість	31909,0	26792,3	84,0	1581,5	5,0	3535,2	11,0
Будівництво	17348,7	15346,5	88,4	1501,6	8,7	500,6	2,9
Торгівля; ремонт автомобілів, побутових виробів та предметів особистого вжитку	10379,1	5919,3	57,1	3977,7	38,3	482,1	4,6
роздрібна торгівля; ремонт побутових виробів та предметів особистого вжитку	3625,5	3497,6	96,5	-	-	127,9	3,5
Діяльність готелів та ресторанів	1582,1	877,3	55,5	655,6	41,4	49,2	3,1
Діяльність транспорту та зв'язку	4951,6	1415,2	28,6	3434,1	69,3	102,3	2,1
діяльність наземного транспорту	4757,9	1221,5	25,7	3434,1	72,1	102,3	2,2
діяльність авіаційного транспорту	-	-	-	-	-	-	-
додаткові транспортні послуги та допоміжні операції	73,1	73,1	100,0	-	-	-	-
діяльність пошти та зв'язку	120,6	120,6	100,0	-	-	-	-
Фінансова діяльність	30,6	14,4	47,1	-	-	16,2	52,9
Операції з нерухомим майном, оренда, інжиніринг та надання послуг підприємцям	10550,4	9205,6	87,2	893,2	8,5	451,6	4,3
дослідження та розробки	4831,5	4023,8	83,3	792,7	16,4	15,0	0,3
Державне управління	299,4	299,4	100,0	-	-	-	-
Освіта	359,3	348,9	97,1	-	-	10,4	2,9
Охорона здоров'я та надання соціальної допомоги	1514,9	1425,9	94,1	24,1	1,6	64,9	4,3
Надання комунальних та індивідуальних послуг; діяльність у сфері культури та спорту	2096,0	1826,8	87,2	222,6	10,6	46,6	2,2
діяльність у сфері культури та спорту, відпочинку та розваг	131,5	123,0	93,5	-	-	8,5	6,5

⁸ Суб'єкти господарювання щодо яких реалізуються процедури відновлення платоспроможності боржника або визнання його банкрутом.

7.51. Заборгованість з виплати заробітної плати, з урахуванням економічно неактивних підприємств, за видами промислової діяльності на 1 січня 2010 року

	Сума несплаченої заробітної плати						
	усього тис.грн.	у тому числі підприємства					
		економічно активні		підприємства-банкрути ⁸		економічно неактивні	
		всього, тис.грн.	у % до загальної суми боргу	всього, тис.грн.	у % до загальної суми боргу	всього, тис.грн.	у % до загальної суми боргу
Промисловість	31909,0	26792,3	84,0	1581,5	5,0	3535,2	11,0
Добувна промисловість	1880,7	1873,2	99,6	-	-	7,5	0,4
добування паливно-енергетичних корисних копалин	1880,7	1873,2	99,6	-	-	7,5	0,4
добування вугілля, лігніту і торфу	1873,2	1873,2	100,0	-	-	-	-
добування корисних копалин, крім паливно-енергетичних	-	-	-	-	-	-	-
Переробна промисловість	29145,7	24053,8	82,6	1581,5	5,4	3510,4	12,0
виробництво харчових продуктів, напоїв та тютюнових виробів	2224,6	1818,4	81,8	147,6	6,6	258,6	11,6
текстильне виробництво; виробництво одягу, хутра та виробів з хутра	127,2	127,2	100,0	-	-	-	-
виробництво шкіри, виробів з шкіри та інших матеріалів	557,8	485,4	87,0	-	-	72,4	13,0
оброблення деревини та виробів з деревини, крім меблів	726,9	202,1	27,8	19,3	2,7	505,5	69,5
целюлозно-паперове виробництво; видавнича діяльність	2488,2	2458,8	98,8	-	-	29,4	1,2
виробництво коксу, продуктів нафтоперероблення	1233,8	-	-	636,7	51,6	597,1	48,4
хімічне виробництво	4419,6	4181,1	94,6	228,5	5,2	10,0	0,2
виробництво гумових та пластмасових виробів	435,0	435,0	100,0	-	-	-	-
виробництво іншої неметалевої мінеральної продукції	3714,5	2491,3	67,0	42,8	1,2	1180,4	31,8
металургійне виробництво та виробництво готових металевих виробів	2964,0	2894,3	97,6	-	-	69,7	2,4
виробництво машин та устаткування	3913,0	3316,3	84,8	126,2	3,2	470,5	12,0
виробництво електричного, електронного та оптичного устаткування	2524,4	1931,2	76,5	304,6	12,1	288,6	11,4
виробництво транспортних засобів та устаткування	2747,1	2741,3	99,8	-	-	5,8	0,2
інші галузі промисловості	1069,6	971,4	90,8	75,8	7,1	22,4	2,1
Виробництво та розподілення електроенергії, газу та води	882,6	865,3	98,0	-	-	17,3	2,0

7.52. Заборгованість з виплати заробітної плати, з урахуванням економічно неактивних підприємств, у розрізі міст і районів на 1 січня 2010 року

	Сума невикраденої заробітної плати						
	усього тис.грн.	у тому числі підприємства (установи, організації)					
		економічно активні		підприємства-банкрути ⁸		економічно неактивні	
		всього, тис.грн.	у % до загальної суми боргу	всього, тис.грн.	у % до загальної суми боргу	всього, тис.грн.	у % до загальної суми боргу
Усього по області	83156,1	64606,5	77,7	12489,6	15,0	6060,0	7,3
м.Львів	39948,5	31984,7	80,0	5255,1	13,2	2708,7	6,8
м.Борислав	2844,0	2475,1	87,0	84,8	3,0	284,1	10,0
м.Дрогобич	7207,8	5731,5	79,5	411,5	5,7	1064,8	14,8
м.Моршин	78,3	78,3	100,0	-	-	-	-
м.Новий Розділ	3264,7	2720,9	83,4	533,1	16,3	10,7	0,3
м.Самбір	788,7	777,7	98,6	-	-	11,0	1,4
м.Стрий	3551,1	3540,9	99,7	-	-	10,2	0,3
м.Трускавець	900,0	549,4	61,1	254,0	28,2	96,6	10,7
м.Червоноград	2306,0	922,1	40,0	976,3	42,3	407,6	17,7
Бродівський	1329,7	793,4	59,7	95,6	7,2	440,7	33,1
Буський	88,0	88,0	100,0	-	-	-	-
Городоцький	75,0	75,0	100,0	-	-	-	-
Дрогобицький	340,6	316,5	92,9	24,1	7,1	-	-
Жидачівський	2516,2	2516,2	100,0	-	-	-	-
Жовківський	757,8	497,2	65,6	-	-	260,6	34,4
Золочівський	247,1	142,7	57,7	7,3	3,0	97,1	39,3
Кам'янка-Бузький	201,0	201,0	100,0	-	-	-	-
Миколаївський	272,7	171,3	62,8	-	-	101,4	37,2
Мостиський	12,4	12,4	100,0	-	-	-	-
Перемишлянський	440,0	196,0	44,5	121,9	27,7	122,1	27,8
Пустомитівський	2022,0	1337,3	66,2	655,6	32,4	29,1	1,4
Радехівський	1084,2	1084,2	100,0	-	-	-	-
Самбірський	31,8	23,7	74,5	-	-	8,1	25,5
Сколівський	183,6	183,6	100,0	-	-	-	-
Сокальський	5898,2	2429,8	41,2	3434,1	58,2	34,3	0,6
Старосамбірський	1076,5	890,6	82,8	75,8	7,0	110,1	10,2
Стрийський	2518,2	2448,3	97,2	-	-	69,9	2,8
Турківський	287,0	227,0	79,1	-	-	60,0	20,9
Яворівський	2885,0	2191,7	76,0	560,4	19,4	132,9	4,6

7.53. Структура заборгованості з виплати заробітної плати, з урахуванням економічно неактивних підприємств на 1 січня
(у % до загальної суми заборгованої заробітної плати)

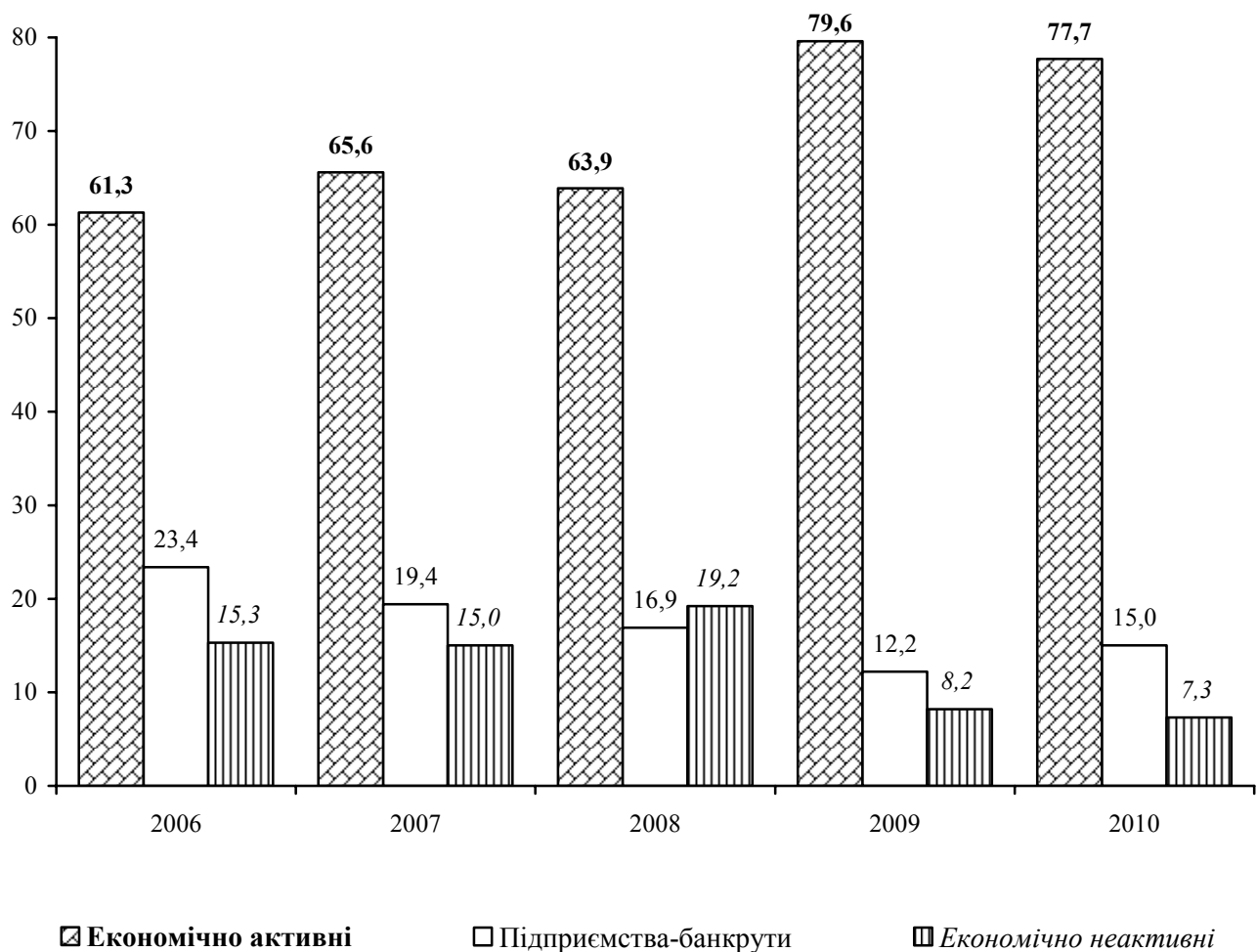

РОЗДІЛ VIII

РОБОЧИЙ ЧАС

ТА ЙОГО

ВИКОРИСТАННЯ

8.1. Використання табельного фонду робочого часу за видами економічної діяльності у 2009 році

а) всього персоналу

	Усього, людино- годин	у тому числі		
		відпрацьовано	втрати робочого часу	невьки з поважних причин
Усього	1046395313	861911127	72100962	112383224
Сільське господарство, мисливство та лісове господарство	31512691	26281546	2403318	2827827
сільське господарство, мисливство та пов'язані з ними послуги	22597547	19613151	1167123	1817273
лісове господарство	8915144	6668395	1236195	1010554
Рибальство, рибництво	828447	737031	27870	63546
Промисловість	251625505	193559870	30102824	27962811
Будівництво	49890251	32910805	13070611	3908835
Торгівля; ремонт автомобілів, побутових виробів та пред- метів особистого вжитку	97532649	82912871	8053913	6565865
роздрібна торгівля; ремонт побутових виробів та предметів особистого вжитку	35859816	31129876	2050420	2679520
Діяльність готелів та ресторанів	13445304	11237833	1298797	908674
Діяльність транспорту та зв'язку	106273503	84666821	8822231	12784451
діяльність наземного транспорту	32782678	26930373	2169293	3683012
діяльність авіаційного транспорту	391614	346522	2471	42621
додаткові транспортні послуги та допоміжні операції	50514897	37501184	6434140	6579573
діяльність пошти та зв'язку	22584314	19888742	216327	2479245
Фінансова діяльність	26006951	23025925	466932	2514094
Операції з нерухомим май- ном, оренда, інжиніринг та надання послуг підприємцям	68777732	58826637	3683729	6267366
дослідження та розробки	12546955	10324637	819312	1403006
Державне управління	58899687	51273921	226341	7399425
Освіта	157582529	136069860	907615	20605054
Охорона здоров'я та надання соціальної допомоги	146129066	126719330	2258330	17151406
Надання комунальних та індивідуальних послуг; діяль- ність у сфері культури та спорту	37890998	33688677	778451	3423870
діяльність у сфері культури та спорту, відпочинку та розваг	26316101	23516694	400666	2398741

Примітка. Тут і надалі дані наведено без урахування найманих працівників статистично малих підприємств та зайнятих у фізичних осіб-підприємців.

б) у середньому на одного штатного працівника

	Усього, годин	у тому числі			Коефіцієнт використання табельного фонду робочого часу
		відпрацьо- вано	втрати робочого часу	неявки з поважних причин	
Усього	1881	1549	130	202	0,82
Сільське господарство, мисливство та лісове господарство	1923	1603	147	173	0,83
сільське господарство, мисливство та пов'язані з ними послуги	1893	1643	98	152	0,87
лісове господарство	1999	1495	277	227	0,75
Рибальство, рибництво	2006	1785	67	154	0,89
Промисловість	1995	1534	239	222	0,77
Будівництво	2004	1322	525	157	0,66
Торгівля; ремонт автомобілів, побутових виробів та пред- метів особистого вжитку	1972	1676	163	133	0,85
роздрібна торгівля; ремонт побутових виробів та пред- метів особистого вжитку	1959	1701	112	146	0,87
Діяльність готелів та ресторанів	1932	1614	187	131	0,84
Діяльність транспорту та зв'язку	1959	1560	163	236	0,80
діяльність наземного транспорту	1983	1629	131	223	0,82
діяльність авіаційного транспорту	1958	1733	12	213	0,89
додаткові транспортні послуги та допоміжні операції	2010	1492	256	262	0,74
діяльність пошти та зв'язку	1820	1603	17	200	0,88
Фінансова діяльність	1982	1754	36	192	0,89
Операції з нерухомим май- ном, оренда, інжиніринг та надання послуг підприємцям	1960	1676	105	179	0,86
дослідження та розробки	1955	1608	128	219	0,82
Державне управління	1956	1702	8	246	0,87
Освіта	1552	1340	9	203	0,86
Охорона здоров'я та надання соціальної допомоги	1873	1624	29	220	0,87
Надання комунальних та індивідуальних послуг; діяльність у сфері культури та спорту	1896	1686	39	171	0,89
діяльність у сфері культури та спорту, відпочинку та розваг	1864	1666	28	170	0,89

8.2. Динаміка структури використання робочого часу

(на одного працівника, годин)

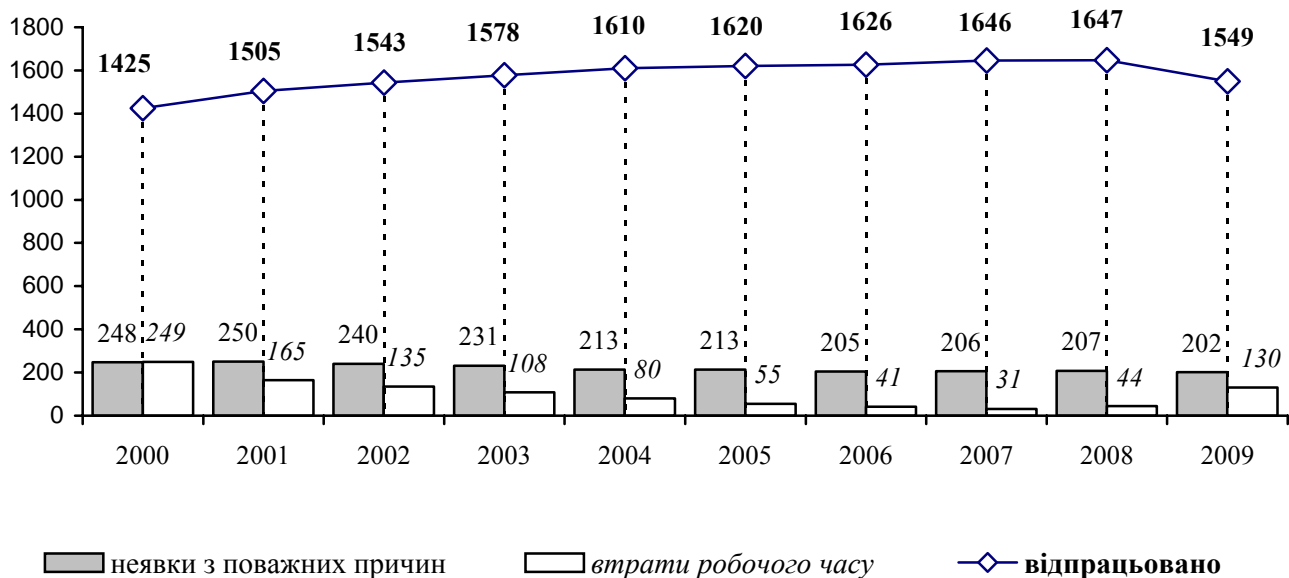
**8.3. Структура табельного фонду робочого часу в економіці у 2009 році**

(у % до табельного фонду робочого часу)

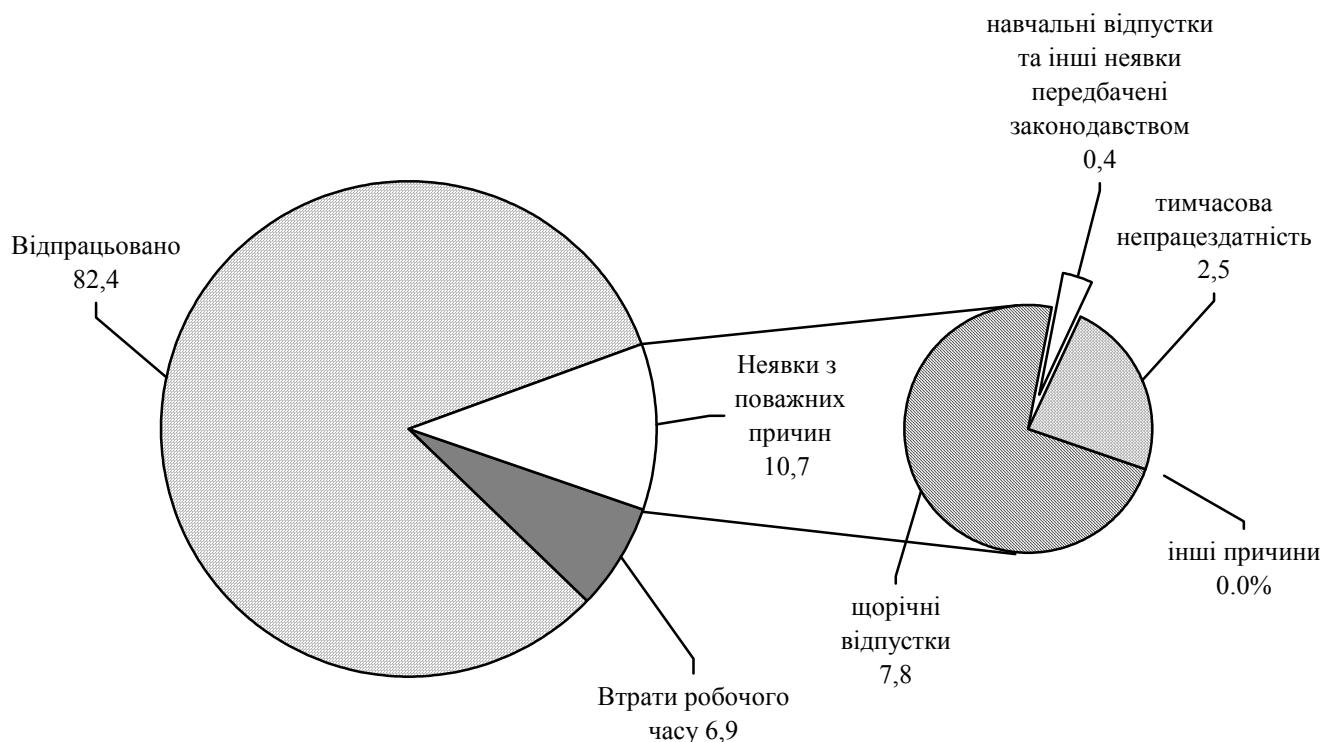

8.4. Використання табельного фонду робочого часу за видами промислової діяльності у 2009 році

а) всього персоналу

	Усього, людино- годин	у тому числі		
		відпрацьовано	втрати робочого часу	неявки з поважних причин
Промисловість	251625505	193559870	30102824	27962811
Добувна промисловість	29192995	23161736	442063	5589196
добування паливно-енергетичних корисних копалин	27792360	22164659	179051	5448650
добування вугілля, лігніту і торфу	21441277	16710217	170726	4560334
добування корисних копалин, крім паливно-енергетичних	1400635	997077	263012	140546
Переробна промисловість	181306203	134171666	29362125	17772412
виробництво харчових продуктів, напоїв та тютюнових виробів	33820933	26797200	4011896	3011837
текстильне виробництво; виробництво одягу, хутра та виробів з хутра	21277882	16383673	2433398	2460811
виробництво шкіри, виробів з шкіри та інших матеріалів	4155421	3240348	637614	277459
оброблення деревини та виробів з деревини, крім меблів	7035278	5724193	727231	583854
целюлозно-паперове виробництво; видавнича діяльність	12675838	10264536	1204496	1206806
виробництво коксу, продуктів нафтоперероблення	3063826	2408187	240591	415048
хімічне виробництво	4316529	3652023	174431	490075
виробництво гумових та пластмасових виробів	6259494	4526697	1256096	476701
виробництво іншої неметалевої мінеральної продукції	14212458	9580480	3358342	1273636
металургійне виробництво та виробництво готових металевих виробів	9632409	6042476	2686852	903081
виробництво машин та устаткування	14388362	10587710	2193494	1607158
виробництво електричного, електронного та оптичного устаткування	24408528	18702505	2932035	2773988
виробництво транспортних засобів та устаткування	14371652	7529133	5530212	1312307
інші галузі промисловості	11687593	8732505	1975437	979651
Виробництво та розподілення електроенергії, газу та води	41126307	36226468	298636	4601203

б) у середньому на одного штатного працівника

	Усього, годин	у тому числі			Коефіцієнт використання табельного фонду робочого часу
		відпрацьо- вано	втрати робочого часу	неявки з поважних причин	
Промисловість	1995	1534	239	222	0,77
Добувна промисловість	1871	1485	28	358	0,79
добування паливно-енергетичних корисних копалин	1865	1487	12	366	0,80
добування вугілля, лігніту і торфу	1826	1423	15	388	0,78
добування корисних копалин, крім паливно-енергетичних	2001	1424	376	201	0,71
Переробна промисловість	2007	1485	325	197	0,74
виробництво харчових продуктів, напоїв та тютюнових виробів	2017	1598	239	180	0,79
текстильне виробництво; виробництво одягу, хутра та виробів з хутра	1997	1538	228	231	0,77
виробництво шкіри, виробів з шкіри та інших матеріалів	1970	1536	302	132	0,78
оброблення деревини та виробів з деревини, крім меблів	2021	1644	209	168	0,81
целюлозно-паперове виробництво; видавнича діяльність	2019	1635	192	192	0,81
виробництво коксу, продуктів нафтоперероблення	2005	1576	157	272	0,79
хімічне виробництво	2034	1721	82	231	0,85
виробництво гумових та пластмасових виробів	2002	1448	402	152	0,72
виробництво іншої неметалевої мінеральної продукції	2001	1349	473	179	0,67
металургійне виробництво та виробництво готових металевих виробів	2003	1256	559	188	0,63
виробництво машин та устаткування	2003	1474	305	224	0,74
виробництво електричного, електронного та оптичного устаткування	1997	1530	240	227	0,77
виробництво транспортних засобів та устаткування	1998	1047	769	182	0,52
інші галузі промисловості	2018	1508	341	169	0,75
Виробництво та розподілення електроенергії, газу та води	2033	1791	15	227	0,88

8.5. Використання табельного фонду робочого часу в економіці у розрізі міст і районів у 2009 році

	Усього	у тому числі			Коефіцієнт використання табельного фонду робочого часу
		відпрацьовано	втрати робочого часу	неявки з поважних причин	
	у середньому на одного штатного працівника; годин				
Усього по області	1881	1549	130	202	0,82
м.Львів	1940	1600	141	199	0,82
м.Борислав	1887	1534	126	227	0,81
м.Дрогобич	1859	1424	244	191	0,77
м.Моршин	1972	1644	126	202	0,83
м.Новий Розділ	1878	1459	224	195	0,78
м.Самбір	1849	1524	116	209	0,82
м.Стрий	1882	1505	146	231	0,80
м.Трускавець	1883	1569	117	197	0,83
м.Червоноград	1873	1552	64	257	0,83
Бродівський	1725	1442	74	209	0,84
Буський	1753	1511	73	169	0,86
Городоцький	1819	1491	121	207	0,82
Дрогобицький	1738	1433	96	209	0,82
Жидачівський	1810	1496	99	215	0,83
Жовківський	1835	1518	135	182	0,83
Золочівський	1800	1541	76	183	0,86
Кам'янка-Бузький	1911	1602	93	216	0,84
Миколаївський	1875	1533	132	210	0,82
Мостиський	1744	1471	88	185	0,84
Перемишлянський	1652	1382	76	194	0,84
Пустомитівський	1856	1542	150	164	0,83
Радехівський	1851	1452	239	160	0,78
Самбірський	1739	1472	80	187	0,85
Сколівський	1761	1469	78	214	0,83
Сокальський	1814	1519	28	267	0,84
Старосамбірський	1651	1377	108	166	0,83
Стрийський	1884	1517	133	234	0,81
Турківський	1631	1375	67	189	0,84
Яворівський	1763	1493	103	167	0,85

8.6. Використання табельного фонду робочого часу у промисловості в розрізі міст і районів у 2009 році

	Усього	у тому числі			Коефіцієнт використання табельного фонду робочого часу
		відпрацьовано	втрати робочого часу	неявки з поважних причин	
	у середньому на одного штатного працівника;				
	годин				
Усього по області	1995	1534	239	222	0,77
м.Львів	2011	1555	258	198	0,77
м.Борислав	2008	1541	198	269	0,77
м.Дрогобич	2001	1299	478	224	0,65
м.Моршин	1978	1741	57	180	0,88
м.Новий Розділ	2041	1612	196	233	0,79
м.Самбір	2019	1445	383	191	0,72
м.Стрий	2007	1489	266	252	0,74
м.Трускавець	1990	1723	61	206	0,87
м.Червоноград	1885	1469	73	343	0,78
Бродівський	1995	1515	260	220	0,76
Буський	2034	1562	285	187	0,77
Городоцький	2004	1585	255	164	0,79
Дрогобицький	1905	1471	287	147	0,77
Жидачівський	2078	1648	190	240	0,79
Жовківський	1970	1515	272	183	0,77
Золочівський	2009	1589	221	199	0,79
Кам'янка-Бузький	2038	1661	113	264	0,82
Миколаївський	2016	1576	237	203	0,78
Мостиський	1937	1660	101	176	0,86
Перемишлянський	1989	1551	301	137	0,78
Пустомитівський	1990	1489	347	154	0,75
Радехівський	2045	1487	425	133	0,73
Самбірський	2103	1520	434	149	0,72
Сколівський	1952	1235	493	224	0,63
Сокальський	1881	1512	39	330	0,80
Старосамбірський	2002	1378	442	182	0,69
Стрийський	2001	1538	222	241	0,77
Турківський	1990	1122	812	56	0,56
Яворівський	2011	1681	151	179	0,84

8.7. Використання табельного фонду робочого часу в будівництві в розрізі міст і районів у 2009 році

	Усього	у тому числі			Коефіцієнт використання табельного фонду робочого часу
		відпрацьовано	втрати робочого часу	неявки з поважних причин	
	у середньому на одного штатного працівника; годин				
Усього по області	2004	1322	525	157	0,66
м.Львів	1995	1285	579	131	0,64
м.Борислав	2006	1391	409	206	0,69
м.Дрогобич	2004	925	950	129	0,46
м.Моршин	2002	949	872	181	0,47
м.Новий Розділ	2001	757	1116	128	0,38
м.Самбір	2027	1689	97	241	0,83
м.Стрий	2002	1088	721	193	0,54
м.Трускавець	1971	1331	510	130	0,68
м.Червоноград	1992	1513	319	160	0,76
Бродівський	1989	1396	349	244	0,70
Буський	1995	1866	89	40	0,94
Городоцький	2005	1476	334	195	0,74
Дрогобицький	2019	1512	335	172	0,75
Жидачівський	1994	1380	418	196	0,69
Жовківський	2003	1229	655	119	0,61
Золочівський	2001	1673	133	195	0,84
Кам'янка-Бузький	2008	1321	507	180	0,66
Миколаївський	2023	1420	448	155	0,70
Мостиський	1989	859	1084	46	0,43
Перемишлянський	1978	1415	443	120	0,72
Пустомитівський	2047	1374	532	141	0,67
Радехівський	1991	1404	264	323	0,71
Самбірський	1996	1597	250	149	0,80
Сокальський	1762	1396	7	359	0,79
Старосамбірський	1996	1244	663	89	0,62
Стрийський	2065	1612	143	310	0,78
Турківський	1962	1863	-	99	0,95
Яворівський	2016	1370	468	178	0,68

8.8. Структура табельного фонду робочого часу за видами економічної діяльності у 2009 році

	Фонд робочого часу (явки та неявки) тис. людино- годин	у тому числі (у %)						
		відпра- цьо- ваний час	втрати робо- чого часу	неяв- ки з пова- жних при- чин	з них			
					щорічні відпу- стки	тимча- сова непра- цездат- ність	навчаль- ні від- пустки та інші неявки передба- чені законом	інші причини
Усього	1046395,3	82,4	6,9	10,7	7,8	2,5	0,4	0,0
Сільське господарство, мисливство та лісове господарство	31512,7	83,4	7,6	9,0	6,8	2,1	0,1	-
сільське господарство, мисливство та пов'язані з ними послуги	22597,6	86,8	5,2	8,0	6,0	2,0	-	-
лісове господарство	8915,1	74,8	13,9	11,3	8,6	2,6	0,1	-
Рибальство, рибництво	828,4	88,9	3,4	7,7	6,2	1,4	0,1	-
Промисловість	251625,5	76,9	12,0	11,1	7,4	3,3	0,4	-
Будівництво	49890,3	66,0	26,2	7,8	5,3	2,2	0,2	0,1
Торгівля; ремонт автомобілів, побутових виробів та пред- метів особистого вжитку	97532,6	85,0	8,3	6,7	5,3	1,3	0,1	-
роздрібна торгівля; ремонт побутових виробів та пред- метів особистого вжитку	35859,8	86,8	5,7	7,5	5,4	1,9	0,2	-
Діяльність готелів та ресторанів	13445,3	83,5	9,7	6,8	5,3	1,4	0,1	-
Діяльність транспорту та зв'язку	106273,5	79,7	8,3	12,0	8,0	3,2	0,8	-
діяльність наземного транспорту	32782,7	82,2	6,6	11,2	7,4	3,4	0,4	-
діяльність авіаційного транспорту	391,6	88,5	0,6	10,9	6,8	3,2	0,8	-
додаткові транспортні послуги та допоміжні операції	50514,9	74,3	12,7	13,0	8,5	3,3	1,2	-
діяльність пошти та зв'язку	22584,3	88,0	1,0	11,0	7,7	2,7	0,6	-
Фінансова діяльність	26007,0	88,5	1,8	9,7	6,8	2,8	0,1	-
Операції з нерухомим май- ном, оренда, інжиніринг та надання послуг підприємцям	68777,7	85,5	5,4	9,1	6,7	2,1	0,2	0,1
дослідження та розробки	12547,0	82,3	6,5	11,2	8,6	2,1	0,2	0,3
Державне управління	58899,7	87,0	0,4	12,6	9,0	3,1	0,5	-
Освіта	157582,5	86,3	0,6	13,1	10,9	1,8	0,4	-
Охорона здоров'я та надання соціальної допомоги	146129,1	86,8	1,5	11,7	8,4	2,6	0,7	-
Надання комунальних та індивідуальних послуг; діяльність у сфері культури та спорту	37891,0	88,9	2,1	9,0	6,7	2,1	0,2	-
діяльність у сфері культури та спорту, відпочинку та розваг	26316,1	89,4	1,5	9,1	7,0	1,9	0,2	-

8.9. Структура табельного фонду робочого часу за видами промислової діяльності у 2009 році

	Фонд робочого часу (явки та неявки) тис. людино-годин	у тому числі (у %)					
		відпрацьований час	втрати робочого часу	неявки з поважних причин	з них		
					щорічні відпустки	тимчасова непрацездатність	навчальні відпустки та інші неявки передбачені законом
Промисловість	251625,5	76,9	12,0	11,1	7,4	3,3	0,4
Добувна промисловість	29193,0	79,4	1,5	19,1	12,4	5,7	1,0
добування паливно-енергетичних корисних копалин	27792,4	79,8	0,6	19,6	12,6	5,9	1,1
добування вугілля, лігніту і торфу	21441,3	77,9	0,8	21,3	13,9	6,3	1,1
добування корисних копалин, крім паливно-енергетичних	1400,6	71,2	18,8	10,0	7,9	2,1	-
Переробна промисловість	181306,2	74,0	16,2	9,8	6,5	3,0	0,3
виробництво харчових продуктів, напоїв та тютюнових виробів	33820,9	79,2	11,9	8,9	5,9	2,8	0,2
текстильне виробництво; виробництво одягу, хутра та виробів з хутра	21277,9	77,1	12,1	10,8	7,0	3,7	0,1
виробництво шкіри, виробів з шкіри та інших матеріалів	4155,4	77,0	11,4	11,6	7,3	4,1	0,2
оброблення деревини та виробів з деревини, крім меблів	7035,3	78,0	15,3	6,7	4,8	1,9	-
целюлозно-паперове виробництво; видавнича діяльність	12675,8	81,4	10,3	8,3	6,2	2,0	0,1
виробництво коксу, продуктів нафтоперероблення	3063,8	81,0	9,5	9,5	6,3	3,1	0,1
хімічне виробництво	4316,5	78,6	7,9	13,5	8,8	4,1	0,6
виробництво гумових та пластмасових виробів	6259,5	77,4	13,5	9,1	6,7	2,2	0,2
виробництво іншої неметалевої мінеральної продукції	14212,5	84,6	4,0	11,4	7,7	3,5	0,2
металургійне виробництво та виробництво готових металевих виробів	9632,4	72,3	20,1	7,6	6,2	1,3	0,1
виробництво машин та устаткування	14388,4	67,4	23,6	9,0	6,4	2,4	0,2
виробництво електричного, електронного та оптичного устаткування	24408,5	62,7	27,9	9,4	6,6	2,6	0,2
виробництво транспортних засобів та устаткування	14371,7	69,3	20,0	10,7	6,8	3,4	0,5
інші галузі промисловості	11687,6	73,6	15,2	11,2	7,6	3,2	0,4
Виробництво та розподілення електроенергії, газу та води	41126,3	76,6	12,0	11,4	6,6	4,4	0,4

8.10. Структура табельного фонду робочого часу в економіці у розрізі міст і районів у 2009 році

	Фонд робочого часу (явки та неявки) тис. людино- годин	у тому числі (у %)						
		від- працьо- ваний час	втрати робо- чого часу	неявки з пова- жних при- чин	з них			
					щорічні відпу- стки	тимча- сова непра- цездат- ність	навчаль- ні від- пустки та інші не- явки передба- чені законом	інші причини
Усього по області	1046395,3	82,4	6,9	10,7	7,8	2,5	0,4	0,0
м.Львів	525742,8	82,5	7,2	10,3	7,4	2,5	0,4	-
м.Борислав	13860,3	81,3	6,7	12,0	7,3	4,0	0,6	0,1
м.Дрогобич	41205,6	76,6	13,1	10,3	7,5	2,3	0,4	0,1
м.Моршин	7782,8	83,4	6,4	10,2	7,2	2,8	0,2	-
м.Новий Розділ	8085,5	77,7	11,9	10,4	7,2	2,8	0,3	0,1
м.Самбір	18819,6	82,4	6,3	11,3	8,1	2,7	0,5	-
м.Стрий	28018,0	79,9	7,8	12,3	8,7	3,0	0,6	-
м.Трускавець	23694,4	83,3	6,2	10,5	7,5	2,6	0,4	-
м.Червоноград	33727,3	82,9	3,4	13,7	9,0	4,2	0,5	-
Бродівський	15968,1	83,6	4,3	12,1	9,0	2,5	0,6	-
Буський	10852,3	86,2	4,2	9,6	7,5	1,9	0,2	-
Городоцький	14522,0	82,0	6,6	11,4	9,0	2,0	0,4	-
Дрогобицький	11617,6	82,5	5,5	12,0	10,0	1,8	0,2	-
Жидачівський	19405,2	82,6	5,5	11,9	8,6	2,6	0,7	-
Жовківський	28716,9	82,7	7,4	9,9	7,6	2,0	0,3	-
Золочівський	15637,9	85,6	4,2	10,2	7,7	2,2	0,2	0,1
Кам'янка-Бузький	16846,2	83,8	4,9	11,3	8,1	2,5	0,7	-
Миколаївський	15566,5	81,7	7,1	11,2	8,4	2,5	0,3	-
Мостиський	10551,8	84,4	5,0	10,6	8,8	1,5	0,3	-
Перемишлянський	7368,0	83,7	4,6	11,7	9,2	2,1	0,4	-
Пустомитівський	31664,9	83,1	8,1	8,8	6,8	1,6	0,4	-
Радехівський	16929,0	78,5	12,9	8,6	6,5	1,9	0,1	0,1
Самбірський	9565,1	84,6	4,6	10,8	8,5	2,0	0,3	-
Сколівський	9575,0	83,5	4,4	12,1	8,4	3,1	0,6	-
Сокальський	35446,7	83,7	1,6	14,7	10,3	3,8	0,6	-
Старосамбірський	12911,7	83,4	6,6	10,0	8,4	1,3	0,3	-
Стрийський	25731,7	80,6	7,0	12,4	7,9	4,0	0,5	-
Турківський	7452,4	84,3	4,1	11,6	9,3	1,7	0,5	0,1
Яворівський	29130,0	84,6	5,9	9,5	7,4	1,9	0,2	-

8.11. Структура табельного фонду робочого часу у промисловості в розрізі міст і районів у 2009 році

	Фонд робочого часу (явки та неявки) тис. людино-годин	у тому числі (у %)					
		відпрацьований час	втрати робочого часу	неявки з поважних причин	з них		
					щорічні відпустки	тимчасова непрацездатність	навчальні відпустки та інші неявки передбачені законом
Усього по області	251625,5	76,9	12,0	11,1	7,4	3,3	0,4
м.Львів	105490,3	77,3	12,8	9,9	6,7	2,9	0,3
м.Борислав	6658,7	76,7	9,9	13,4	7,3	5,3	0,8
м.Дрогобич	14718,6	64,9	23,9	11,2	7,7	3,1	0,4
м.Моршин	1209,2	88,0	2,9	9,1	6,1	2,9	0,1
м.Новий Розділ	3174,1	79,0	9,6	11,4	7,9	3,3	0,2
м.Самбір	3513,3	71,5	19,0	9,5	6,1	3,2	0,2
м.Стрий	8408,6	74,2	13,2	12,6	8,8	3,4	0,4
м.Трускавець	1709,3	86,6	3,1	10,3	7,1	2,9	0,3
м.Червоноград	12793,4	77,9	3,9	18,2	11,6	5,7	0,9
Бродівський	1765,5	76,0	13,0	11,0	7,3	3,4	0,3
Буський	1873,2	76,8	14,0	9,2	6,7	2,4	0,1
Городоцький	3530,3	79,1	12,7	8,2	6,2	1,9	0,1
Дрогобицький	874,2	77,3	15,0	7,7	5,0	2,6	0,1
Жидачівський	7007,8	79,3	9,2	11,5	7,9	3,5	0,1
Жовківський	4754,8	79,1	11,0	9,9	6,8	3,0	0,1
Золочівський	2386,9	81,5	5,6	12,9	8,6	3,0	1,3
Кам'янка-Бузький	6516,1	85,7	5,2	9,1	7,2	1,8	0,1
Миколаївський	4815,9	76,9	13,8	9,3	6,3	2,8	0,2
Мостиський	1421,7	78,1	11,8	10,1	6,7	3,1	0,3
Перемишлянський	1000,7	77,9	15,2	6,9	4,9	1,9	0,1
Пустомитівський	6209,2	74,8	17,4	7,8	6,0	1,6	0,2
Радехівський	8588,2	72,7	20,8	6,5	4,6	1,8	0,1
Самбірський	1186,0	72,3	20,6	7,1	4,4	2,6	0,1
Сколівський	622,3	63,3	25,2	11,5	7,9	3,5	0,1
Сокальський	19628,3	80,4	2,1	17,5	11,8	5,0	0,7
Старосамбірський	1570,0	68,8	22,1	9,1	6,2	2,7	0,2
Стрийський	11188,9	76,9	11,1	12,0	6,2	5,2	0,6
Турківський	31,8	56,4	40,8	2,8	1,9	0,9	0,0
Яворівський	8978,2	83,6	7,5	8,9	6,5	2,2	0,2

8.12. Структура табельного фонду робочого часу у будівництві в розрізі міст і районів у 2009 році

	Фонд робочого часу (явки та неявки) тис. людино- годин	у тому числі (у %)						
		відп- рацьо- ваний час	втрати робо- чого часу	неяв- ки з пова- жних при- чин	з них			
					щорічні відпу- стки	тимча- сова непра- цездат- ність	навчаль- ні від- пустки та інші неявки передба- чені законом	інші причини
Усього по області	49890,3	66,0	26,2	7,8	5,4	2,1	0,2	0,1
м.Львів	27317,0	64,4	29,0	6,6	4,6	1,8	0,2	-
м.Борислав	411,3	69,3	20,4	10,3	8,2	2,0	0,1	-
м.Дрогобич	2279,0	46,2	47,4	6,4	4,9	1,4	0,1	-
м.Моршин	136,2	47,3	43,6	9,1	8,1	1,0	-	-
м.Новий Розділ	1110,4	37,8	55,8	6,4	4,0	2,3	0,1	-
м.Самбір	999,6	83,3	4,8	11,9	8,9	2,6	0,4	-
м.Стрий	784,3	54,4	36,0	9,6	7,3	2,2	0,1	-
м.Трускавець	741,0	67,5	25,9	6,6	5,1	1,4	0,1	-
м.Червоноград	1511,8	76,0	16,0	8,0	4,4	3,3	0,3	-
Бродівський	99,5	70,2	17,5	12,3	7,3	5,0	-	-
Буський	590,3	93,5	4,5	2,0	1,5	0,5	-	-
Городоцький	340,7	73,7	16,6	9,7	8,6	1,1	-	-
Дрогобицький	385,7	74,9	16,6	8,5	6,9	1,6	-	-
Жидачівський	618,2	69,2	21,0	9,8	6,3	3,4	0,1	-
Жовківський	1244,2	61,4	32,7	5,9	4,3	1,6	-	-
Золочівський	606,4	83,5	6,7	9,8	8,0	1,8	-	-
Кам'янка-Бузький	614,2	65,8	25,2	9,0	7,1	1,7	0,2	-
Миколаївський	1294,9	70,2	22,1	7,7	5,2	2,4	0,1	-
Мостиський	276,4	43,2	54,5	2,3	1,7	0,6	-	-
Перемишлянський	106,8	71,5	22,4	6,1	5,5	0,6	-	-
Пустомитівський	1580,6	67,1	26,0	6,9	5,0	1,8	0,1	-
Радехівський	169,3	70,5	13,3	16,2	4,2	1,6	-	10,4
Самбірський	99,8	80,0	12,5	7,5	5,7	1,2	-	0,6
Сокальський	385,9	79,2	0,4	20,4	13,0	6,2	1,2	-
Старосамбірський	327,3	62,3	33,2	4,5	3,5	1,0	-	-
Стрийський	4401,9	78,1	6,9	15,0	9,5	4,6	0,7	0,2
Турківський	76,5	95,0	0,0	5,0	4,6	0,4	-	-
Яворівський	1381,1	67,9	23,2	8,9	7,1	1,8	-	-

8.13. Динаміка відпрацьованого робочого часу за видами економічної діяльності

	2000	2002	2003	2004	2005	2006	2007	2008	2009
	у середньому на одного штатного працівника; годин								
Усього	1425	1543	1578	1610	1620	1626	1646	1647	1549
Сільське господарство, мисливство та лісове господарство	1281	1333	1380	1532	1549	1560	1601	1656	1603
сільське господарство, мисливство та пов'язані з ними послуги	1225	1271	1309	1469	1491	1520	1556	1651	1643
лісове господарство	1763	1706	1717	1759	1720	1670	1714	1668	1495
Рибальство, рибництво	1753	1852	1794	1866	1883	1828	1842	1825	1785
Промисловість	1311	1491	1555	1638	1663	1678	1698	1674	1534
Будівництво	1307	1541	1617	1665	1666	1700	1733	1711	1322
Торгівля; ремонт автомобілів, побутових виробів та предметів особистого вжитку	1648	1727	1730	1775	1786	1799	1819	1818	1676
роздрібна торгівля; ремонт побутових виробів та предметів особистого вжитку	1638	1657	1630	1674	1705	1730	1772	1797	1701
Діяльність готелів та ресторанів	1548	1616	1608	1654	1699	1718	1744	1717	1614
Діяльність транспорту та зв'язку	1470	1633	1642	1660	1685	1684	1706	1679	1560
діяльність наземного транспорту	1495	1645	1621	1653	1692	1697	1727	1712	1629
діяльність авіаційного транспорту	1755	1738	1752	1760	1732	1662	1651	1697	1733
додаткові транспортні послуги та допоміжні операції	1670	1691	1688	1694	1710	1706	1723	1674	1492
діяльність пошти та зв'язку	1611	1622	1595	1614	1635	1636	1646	1639	1603
Фінансова діяльність	1763	1804	1790	1803	1804	1797	1817	1813	1754
Операції з нерухомим майном, оренда, інжиніринг та надання послуг підприємцям	1582	1684	1716	1747	1750	1749	1766	1770	1676
дослідження та розробки	1379	1549	1593	1640	1630	1623	1673	1701	1608
Державне управління	1754	1766	1763	1740	1730	1712	1718	1724	1702
Освіта	1303	1332	1349	1335	1337	1333	1338	1356	1340
Охорона здоров'я та надання соціальної допомоги	1650	1692	1709	1660	1628	1618	1634	1647	1624
Надання комунальних та індивідуальних послуг; діяльність у сфері культури та спорту	1500	1558	1586	1594	1617	1628	1704	1725	1686
діяльність у сфері культури та спорту, відпочинку та розваг	1438	1508	1546	1545	1584	1606	1697	1713	1666

8.14. Динаміка співвідношення нормативно встановленої та фактичної тривалості робочого часу

(на одного працівника; годин)

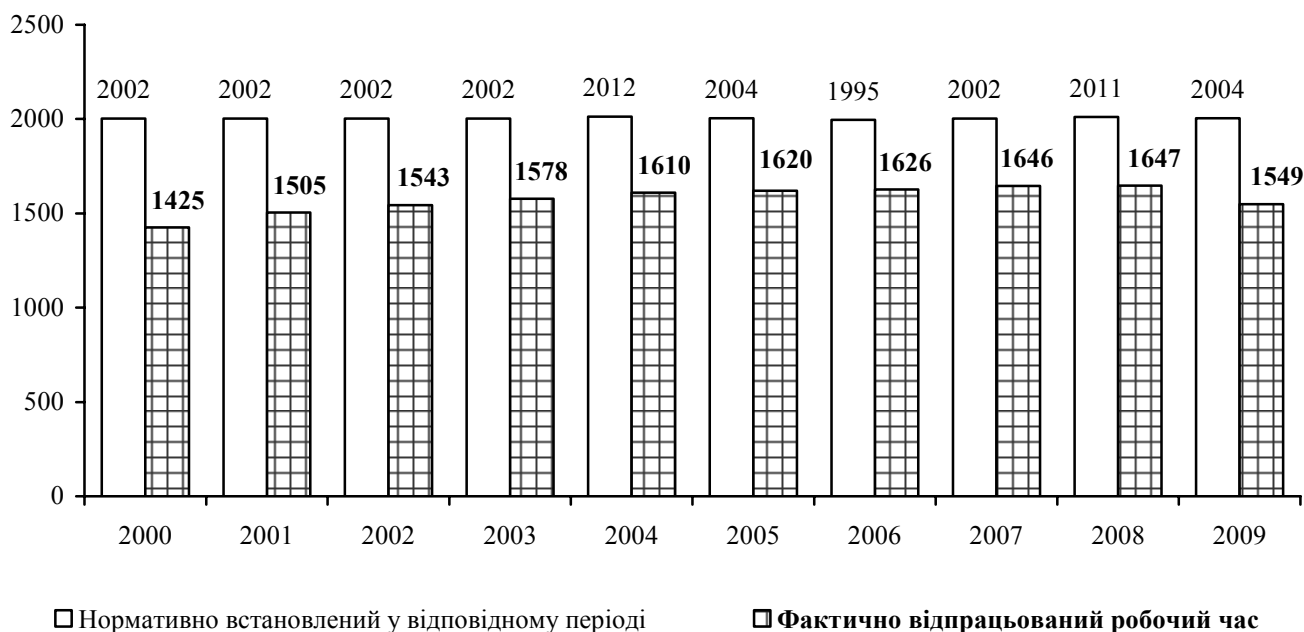

8.15. Структура втрат робочого часу в економіці за причинами (у %)

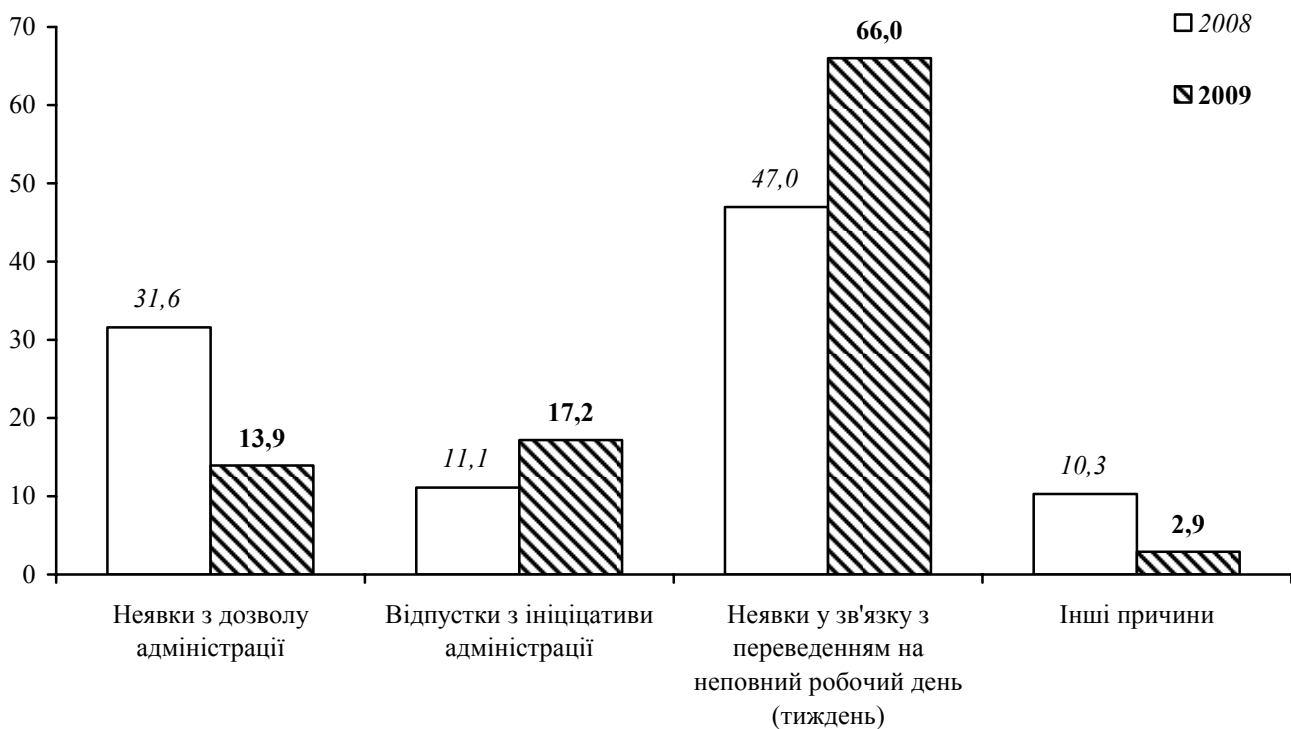

8.16. Відпрацьований робочий час за видами промислової діяльності

	2000	2002	2003	2004	2005	2006	2007	2008	2009
	у середньому на одного штатного працівника; годин								
Промисловість	1311	1491	1555	1638	1663	1993	1698	1674	1534
Добувна промисловість	1454	1499	1502	1560	1560	1922	1541	1539	1485
добування паливно-енергетичних корисних копалин	1438	1459	1459	1522	1531	1907	1525	1529	1487
добування вугілля, лігніту і торфу	1387	1394	1391	1465	1480	1883	1474	1478	1423
добування корисних копалин, крім паливно-енергетичних	1521	1705	1756	1790	1750	2041	1692	1678	1424
Переробна промисловість	1177	1434	1518	1617	1654	1999	1704	1670	1485
виробництво харчових продуктів, напоїв та тютюнових виробів	1395	1596	1601	1638	1682	2008	1729	1749	1598
текстильне виробництво; виробництво одягу, хутра та виробів з хутра	1139	1411	1519	1640	1659	2003	1692	1665	1538
виробництво шкіри, виробів з шкіри та інших матеріалів	1117	1412	1510	1640	1698	1971	1739	1692	1536
оброблення деревини та виробів з деревини, крім меблів	1059	1493	1656	1775	1794	2031	1826	1800	1644
целюлозно-паперове виробництво; видавнича діяльність	1699	1795	1794	1803	1774	2040	1789	1743	1635
виробництво коксу, продуктів нафтоперероблення	1335	1512	1484	1585	1552	2008	1611	1652	1576
хімічне виробництво	1312	1396	1474	1524	1607	2001	1714	1736	1721
виробництво гумових та пластмасових виробів	1379	1754	1789	1798	1818	1990	1800	1757	1448
виробництво іншої неметалевої мінеральної продукції	1210	1466	1547	1665	1695	2010	1728	1678	1349
металургійне виробництво та виробництво готових металевих виробів	1272	1466	1565	1689	1666	1998	1729	1599	1256
виробництво машин та устаткування	1075	1327	1417	1570	1599	1999	1648	1641	1474
виробництво електричного, електронного та оптичного устаткування	788	1163	1273	1460	1520	1938	1606	1535	1530
виробництво транспортних засобів та устаткування	1450	1455	1597	1533	1599	2006	1664	1533	1047
інші галузі промисловості	1148	1383	1508	1663	1714	2006	1747	1753	1508
Виробництво та розподілення електроенергії, газу та води	2058	1785	1777	1800	1795	2025	1791	1809	1791

8.17. Втрати робочого часу за видами економічної діяльності у 2009 році

	Невідпрацьовано, годин	у тому числі (у%)			
		неявки з дозволу адміністрації	відпустки з ініціативи адміністрації	неявки у зв'язку з переведенням на неповний робочий день (тиждень)	інші причини
у середньому на одного штатного працівника					
Усього	130	13,9	17,2	66,0	2,9
Сільське господарство, мисливство та лісове господарство	147	25,6	7,7	66,3	0,4
сільське господарство, мисливство та пов'язані з ними послуги	98	41,9	9,0	48,7	0,4
лісове господарство	277	10,3	6,6	82,7	0,4
Рибальство, рибництво	67	54,2	-	45,8	-
Промисловість	239	12,5	21,4	60,3	5,8
Будівництво	525	12,3	28,6	57,9	1,2
Торгівля; ремонт автомобілів, побутових виробів та предметів особистого вжитку	163	7,7	4,3	87,9	0,1
роздрібна торгівля; ремонт побутових виробів та предметів особистого вжитку	112	11,6	3,6	84,8	-
Діяльність готелів та ресторанів	187	28,4	8,6	63,0	-
Діяльність транспорту та зв'язку	163	11,6	5,5	82,2	0,7
діяльність наземного транспорту	131	14,4	19,6	63,3	2,7
діяльність авіаційного транспорту	12	100,0	-	-	-
додаткові транспортні послуги та допоміжні операції	256	8,9	1,0	90,0	0,1
діяльність пошти та зв'язку	17	63,7	0,3	35,8	0,2
Фінансова діяльність	36	29,2	0,8	68,9	1,1
Операції з нерухомим майном, оренда, інжиніринг та надання послуг підприємцям	105	10,1	5,6	83,8	0,5
дослідження та розробки	128	11,1	6,1	82,7	0,1
Державне управління	8	69,5	1,0	28,5	1,0
Освіта	9	17,5	76,4	6,1	-
Охорона здоров'я та надання соціальної допомоги	29	39,2	3,7	55,2	1,9
Надання комунальних та індивідуальних послуг; діяльність у сфері культури та спорту	39	34,7	9,7	53,1	2,5
діяльність у сфері культури та спорту, відпочинку та розваг	28	44,3	13,9	38,3	3,5

8.18. Втрати робочого часу за видами промислової діяльності у 2009 році

	Невідпрацьовано, годин	у тому числі (у%)			
		неявки з дозволу адміністрації	відпустки з ініціативи адміністрації	неявки у зв'язку з переведенням на неповний робочий день (тиждень)	інші причини
у середньому на одного штатного працівника					
Промисловість	239	12,5	21,4	60,3	5,8
Добувна промисловість	28	32,9	36,1	17,2	13,8
добування паливно-енергетичних корисних копалин	12	69,8	-	1,1	29,1
добування вугілля, лігніту і торфу	15	69,1	-	1,1	29,8
добування корисних копалин, крім паливно-енергетичних	376	7,6	60,7	28,3	3,4
Переробна промисловість	325	11,9	21,3	61,1	5,7
виробництво харчових продуктів, напоїв та тютюнових виробів	239	13,6	6,7	79,0	0,7
текстильне виробництво; виробництво одягу, хутра та виробів з хутра	228	24,2	21,7	50,3	3,8
виробництво шкіри, виробів з шкіри та інших матеріалів	302	17,4	34,2	48,4	-
оброблення деревини та виробів з деревини, крім меблів	209	17,3	10,9	71,0	0,8
целюлозно-паперове виробництво; видавнича діяльність	192	17,9	14,9	66,2	1,0
виробництво коксу, продуктів нафтоперероблення	157	6,7	0,3	91,7	1,3
хімічне виробництво	82	28,5	30,7	40,8	-
виробництво гумових та пластмасових виробів	402	11,7	31,7	55,4	1,2
виробництво іншої неметалевої мінеральної продукції	473	10,3	14,7	71,5	3,5
металургійне виробництво та виробництво готових металевих виробів	559	5,8	26,4	46,6	21,2
виробництво машин та устаткування	305	9,0	24,5	46,2	20,3
виробництво електричного, електронного та оптичного устаткування	240	17,6	25,3	54,4	2,7
виробництво транспортних засобів та устаткування	769	3,6	29,6	61,6	5,2
інші галузі промисловості	341	14,0	20,3	64,8	0,9
Виробництво та розподілення електроенергії, газу та води	15	46,1	7,9	45,5	0,5

8.19. Втрати робочого часу в економіці у розрізі міст і районів у 2009 році

	Невідпрацьовано, годин	у тому числі (у%)			
		неявки з дозволу адміністрації	відпустки з ініціативи адміністрації	неявки у зв'язку з переведенням на неповний робочий день (тиждень)	інші причини
у середньому на одного штатного працівника					
Усього по області	130	13,9	17,2	66,0	2,9
м.Львів	141	12,5	17,1	67,7	2,7
м.Борислав	126	8,3	33,1	58,4	0,2
м.Дрогобич	244	6,2	27,7	53,6	12,5
м.Моршин	126	46,7	11,3	42,0	-
м.Новий Розділ	224	23,1	23,7	49,1	4,1
м.Самбір	116	9,2	31,9	58,5	0,4
м.Стрий	146	20,3	4,3	73,2	2,2
м.Трускавець	117	21,1	7,8	70,6	0,5
м.Червоноград	64	30,2	8,8	60,0	1,0
Бродівський	74	16,5	8,5	74,7	0,3
Буський	73	17,2	9,6	73,0	0,2
Городоцький	121	14,1	6,5	79,3	0,1
Дрогобицький	96	10,8	1,8	87,4	-
Жидачівський	99	27,0	4,2	68,1	0,7
Жовківський	135	3,4	31,1	65,1	0,4
Золочівський	76	13,9	9,8	76,3	-
Кам'янка-Бузький	93	9,4	10,5	80,0	0,1
Миколаївський	132	12,1	37,7	49,8	0,4
Мостиський	88	13,5	7,2	79,3	-
Перемишлянський	76	11,6	25,0	61,0	2,4
Пустомитівський	150	20,7	15,4	63,8	0,1
Радехівський	239	17,5	8,6	73,7	0,2
Самбірський	80	6,1	18,3	75,6	-
Сколівський	78	24,2	4,9	70,7	0,2
Сокальський	28	30,2	27,5	31,1	11,2
Старосамбірський	108	3,0	16,5	80,5	-
Стрийський	133	20,3	1,8	70,3	7,6
Турківський	67	5,2	12,9	81,9	-
Яворівський	103	22,1	26,3	49,9	1,7

8.20. Втрати робочого часу у промисловості в розрізі міст і районів у 2009 році

	Невідпрацьовано, годин	у тому числі (у%)			
		неявки з дозволу адміністрації	відпустки з ініціативи адміністрації	неявки у зв'язку з переведенням на неповний робочий день (тиждень)	інші причини
		у середньому на одного штатного працівника			
Усього по області	239	12,5	21,4	60,3	5,8
м.Львів	258	11,5	25,9	56,8	5,8
м.Борислав	198	5,1	42,7	52,0	0,2
м.Дрогобич	478	4,9	21,1	55,1	18,9
м.Моршин	57	11,6	1,0	87,4	-
м.Новий Розділ	196	22,0	24,9	44,0	9,1
м.Самбір	383	4,9	51,6	42,9	0,6
м.Стрий	266	24,1	4,7	71,2	-
м.Трускавець	61	62,6	-	36,9	0,5
м.Червоноград	73	20,1	12,5	65,3	2,1
Бродівський	260	17,6	20,4	62,0	-
Буський	285	9,9	3,8	86,3	-
Городоцький	255	17,4	12,0	70,6	-
Дрогобицький	287	17,0	-	83,0	-
Жидачівський	190	25,2	7,0	67,6	0,2
Жовківський	272	6,0	49,4	43,7	0,9
Золочівський	221	15,9	9,3	74,8	-
Кам'янка-Бузький	113	13,7	6,9	79,3	0,1
Миколаївський	237	10,5	21,5	67,3	0,7
Мостиський	101	27,8	9,1	62,9	0,2
Перемишлянський	301	11,5	1,7	81,4	5,4
Пустомитівський	347	9,9	13,1	77,0	-
Радехівський	425	19,0	3,0	77,8	0,2
Самбірський	434	1,3	31,8	66,9	-
Сколівський	493	18,3	11,7	70,0	-
Сокальський	39	28,3	36,2	22,4	13,1
Старосамбірський	442	0,8	28,8	70,3	0,1
Стрийський	222	13,6	1,7	73,6	11,1
Турківський	812	-	23,3	76,7	-
Яворівський	151	26,3	22,7	47,2	3,8

8.21. Кількість неявок через щорічні відпустки та тимчасову непрацездатність за видами економічної діяльності у 2009 році

	Кількість штатних працівників, які знаходилися у щорічних відпустках		Середня тривалість відпустки одного працівника, годин	Кількість штатних працівників, які були відсутні на роботі через хворобу		Середня тривалість відсутності одного працівника, годин
	усього, осіб	у % до середньо-облікової кількості штатних працівників		усього, осіб	у % до середньо-облікової кількості штатних працівників	
Усього	473019	85,0	172	228880	41,1	116
Сільське господарство, мисливство, лісове господарство	11993	73,1	178	5095	31,1	132
сільське господарство, мисливство та пов'язані з ним послуги	8368	70,1	163	3513	29,4	126
лісове господарство та пов'язані з ним послуги	3625	81,3	212	1582	35,5	146
Рибальство, рибництво	330	79,9	156	135	32,7	84
Промисловість	108562	86,0	171	67074	53,1	124
Будівництво	15946	64,0	170	8764	35,2	122
Торгівля, ремонт автомобілів, побутових виробів та предметів особистого вжитку	35683	72,1	146	12205	24,7	101
роздрібна торгівля, ремонт побутових виробів та предметів особистого вжитку	13596	74,3	142	5649	30,9	120
Діяльність готелів та ресторанів	5127	73,7	138	1984	28,5	98
Діяльність транспорту та зв'язку	47816	88,1	179	30399	56,0	111
діяльність наземного транспорту	13510	81,7	182	8653	52,3	127
діяльність авіаційного транспорту	183	91,5	146	156	78,0	81
додаткові транспортні послуги та допоміжні операції	22435	89,3	193	15625	62,2	106
діяльність пошти та зв'язку	11688	94,2	148	5965	48,1	101
Фінансова діяльність	12903	98,3	136	6763	51,5	107
Операції з нерухомим майном, оренда, інжиніринг та надання послуг підприємцям	28119	80,1	164	11288	32,2	128
дослідження і розробки	5601	87,2	191	2006	31,2	134
Державне управління	28021	93,0	189	13983	46,4	131
Освіта	91233	89,8	188	31112	30,6	93
Охорона здоров'я та надання соціальної допомоги	71164	91,2	172	33658	43,1	115
Надання комунальних та індивідуальних послуг, діяльність у сфері культури та спорту	16122	80,7	159	6420	32,1	125
діяльність у сфері культури та спорту, відпочинку та розваг	11887	84,2	155	4167	29,5	123

8.22. Кількість неявок через щорічні відпустки та тимчасову непрацездатність за видами промислової діяльності у 2009 році

	Кількість штатних працівників, які знаходилися у щорічних відпустках		Середня тривалість відпустки одного працівника, годин	Кількість штатних працівників, які були відсутні на роботі через хворобу		Середня тривалість відсутності одного працівника, годин
	усього, осіб	у % до середньо-облікової кількості штатних працівників		усього, осіб	у % до середньо-облікової кількості штатних працівників	
Промисловість	108562	86,0	171	67074	53,1	124
Добувна промисловість	14786	94,8	245	11658	74,7	143
добування паливно-енергетичних корисних копалин	14247	95,6	247	11359	76,2	144
добування кам'яного вугілля, лігніту і торфу	11090	94,5	268	9341	79,6	144
добування корисних копалин, крім паливно-енергетичних	539	77,0	205	299	42,7	99
Переробна промисловість	75458	83,5	157	44628	49,4	121
виробництво харчових продуктів, напоїв та тютюнових виробів	12526	74,7	160	7734	46,1	122
текстильне виробництво; виробництво одягу, хутра та виробів з хутра	9627	90,4	162	6734	63,2	129
виробництво шкіри, виробів зі шкіри та інших матеріалів	1419	67,3	140	618	29,3	126
оброблення деревини та виробництво виробів з деревини, крім меблів	2753	79,1	158	1318	37,9	105
целюлозно-паперове виробництво; видавнича діяльність	5191	82,7	154	3135	49,9	123
виробництво коксу, продуктів нафтоперероблення та ядерних матеріалів	1466	95,9	185	1013	66,3	123
хімічне виробництво	1860	87,7	176	1176	55,4	130
виробництво гумових та пластмасових виробів	2242	71,7	172	870	27,8	96
виробництво іншої неталевої мінеральної продукції	5939	83,6	152	3135	44,1	110
металургійне виробництво та виробництво готових металевих виробів	3992	83,0	158	2404	50,0	104
виробництво машин та устаткування	6645	92,5	164	4001	55,7	114
виробництво електричного, електронного та оптичного устаткування	10877	89,0	148	7324	59,9	145
виробництво транспортних засобів та устаткування	6258	87,0	144	3070	42,7	101
інші галузі промисловості	4663	80,5	159	2096	36,2	107
Виробництво та розподілення електроенергії, газу та води	18318	90,5	169	10788	53,3	116

8.23. Кількість неявок через щорічні відпустки та тимчасову непрацездатність зайнятих в економіці у розрізі міст і районів у 2009 році

	Кількість штатних працівників, які знаходилися у щорічних відпустках		Середня тривалість відпустки одного працівника, годин	Кількість штатних працівників, які були відсутні на роботі через хворобу		Середня тривалість відсутності одного працівника, годин
	усього, осіб	у % до середньо-облікової кількості штатних працівників		усього, осіб	у % до середньо-облікової кількості штатних працівників	
Усього по області	473019	85,0	172	228880	41,1	116
м.Львів	227899	84,1	170	111844	41,3	116
м.Борислав	6067	82,6	168	4330	58,9	129
м.Дрогобич	19052	86,0	163	9020	40,7	106
м.Моршин	3357	85,1	167	2250	57,0	98
м.Новий Розділ	3553	82,5	164	2104	48,9	108
м.Самбір	8638	84,8	176	4552	44,7	112
м.Стрий	13568	91,1	179	7656	51,4	108
м.Трускавець	10847	86,2	164	6501	51,7	96
м.Червоноград	16099	89,4	190	10449	58,0	134
Бродівський	8274	89,4	173	3730	40,3	109
Буський	5376	86,9	152	2024	32,7	101
Городоцький	7193	90,1	181	2587	32,4	113
Дрогобицький	5734	85,8	204	1935	29,0	107
Жидачівський	9486	88,5	176	4340	40,5	114
Жовківський	12527	80,1	176	5835	37,3	96
Золочівський	6906	79,5	174	2852	32,8	123
Кам'янка-Бузький	7830	88,9	174	3589	40,7	119
Миколаївський	7511	90,5	174	3383	40,7	114
Мостиський	5264	87,0	178	1493	24,7	102
Перемишлянський	3620	81,1	188	1465	32,8	104
Пустомитівський	13496	79,1	160	5159	30,2	99
Радехівський	6644	72,6	166	2547	27,8	126
Самбірський	4796	87,2	170	1598	29,0	118
Сколівський	4352	80,0	185	1843	33,9	161
Сокальський	17669	90,4	207	10978	56,2	124
Старосамбірський	6089	77,9	179	1453	18,6	114
Стрийський	12896	94,4	157	7327	53,6	140
Турківський	4229	92,5	164	1297	28,4	100
Яворівський	14047	85,0	155	4739	28,7	114

РОЗДІЛ ІХ

ПІДГОТОВКА

ТА ПІДВИЩЕННЯ

КВАЛІФІКАЦІЇ

КАДРІВ

9.1. Динаміка підготовки кадрів

	2002	2003	2004	2005	2006	2007	2008	2009
	осіб							
Навчено новим професіям (первинна професійна підготовка, перепідготовка)	5657	6619	6521	6482	6352	7746	7716	5345
жінки	1100	1455	1700	1764	1480	1750	1456	966
чоловіки	4557	5164	4821	4718	4872	5996	6260	4379
безпосередньо на виробництві у тому числі за формами навчання	2565	3801	4318	4694	4562	5621	5527	3684
індивідуальна	1489	2180	1865	2349	2185	2625	2422	1669
курсора	1076	1621	2453	2345	2377	2996	3305	2015
у навчальних закладах різних типів за договорами	3092	2818	2203	1788	1790	2125	1989	1661
у тому числі								
професійно-технічних	2898	2502	1642	1442	1578	1773	1793	1519
вищих (I-IV рівнів акредитації)	194	316	561	346	212	352	196	142
Крім того, навчалися за кордоном	10	33	19	28	10	-	-	-
Первинна професійна підготовка	2193	3072	3302	3302	2821	3567	3022	2313
жінки	451	673	773	814	727	849	775	437
чоловіки	1742	2399	2529	2488	2094	2718	2247	1876
безпосередньо на виробництві у тому числі за формами навчання	1397	2120	2338	2558	2091	2814	2390	1812
індивідуальна	790	1255	969	1156	1154	1496	1357	865
курсора	607	865	1369	1402	937	1318	1033	947
у навчальних закладах різних типів за договорами	796	952	964	744	730	753	632	501
у тому числі								
професійно-технічних	660	698	722	606	676	629	599	492
вищих (I-IV рівнів акредитації)	136	254	242	138	54	124	33	9
Перепідготовка	3464	3547	3219	3180	3531	4179	4694	3032
жінки	649	782	927	950	753	901	681	529
чоловіки	2815	2765	2292	2230	2778	3278	4013	2503
безпосередньо на виробництві у тому числі за формами навчання	1168	1681	1980	2136	2471	2807	3337	1872
індивідуальна	699	925	896	1193	1031	1129	1065	804
курсора	469	756	1084	943	1440	1678	2272	1068
у навчальних закладах різних типів за договорами	2296	1866	1239	1044	1060	1372	1357	1160
у тому числі								
професійно-технічних	2238	1804	920	836	902	1144	1194	1027
вищих (I-IV рівнів акредитації)	58	62	319	208	158	228	163	133

Примітка. Тут і надалі дані наведено без урахування найманих працівників статистично малих підприємств та зайнятих у фізичних осіб-підприємців.

9.2. Підготовка кадрів за видами економічної діяльності у 2009 році

	Навчено новим професіям			
	усього	з них жінок	у % до 2008	у % до облікової кількості штатних працівників
	осіб			
Усього	5345	966	69,3	0,9
Сільське господарство, мисливство та лісове господарство	44	1	112,8	0,3
сільське господарство, мисливство та пов'язані з ними послуги	5	1	83,3	0,0
лісове господарство	39	-	118,2	0,9
Промисловість	3702	629	68,2	2,9
Будівництво	332	3	99,1	1,5
Торгівля; ремонт автомобілів, побутових виробів та предметів особистого вжитку	39	-	19,3	0,1
роздрібна торгівля; ремонт побутових виробів та предметів особистого вжитку	1	-	x	0,0
Діяльність транспорту та зв'язку	947	269	67,8	1,7
діяльність наземного транспорту	213	6	58,7	1,3
додаткові транспортні послуги та допоміжні операції	500	71	80,6	2,0
діяльність пошти та зв'язку	234	192	57,1	1,8
Операції з нерухомим майном, оренда, інжиніринг та надання послуг підприємцям	185	17	108,2	0,5
дослідження та розробки	4	-	80,0	0,1
Державне управління	25	6	166,7	0,1
Освіта	20	12	200,0	0,0
Охорона здоров'я та надання соціальної допомоги	25	17	59,5	0,0
Надання комунальних та індивідуальних послуг; діяльність у сфері культури і спорту	26	12	35,1	0,1
діяльність у сфері культури і спорту, відпочинку та розваг	16	10	30,2	0,1

9.3. Підготовка кадрів за видами промислової діяльності у 2009 році

	Навчено новим професіям			
	усього	з них жінок	у % до 2008	у % до облікової кількості штатних працівників
Промисловість	3702	629	68,2	2,9
Добувна промисловість	1131	162	85,0	7,2
добування паливно-енергетичних корисних копалин	1116	162	84,4	7,4
добування вугілля, лігніту і торфу	1000	159	87,5	8,4
добування корисних копалин, крім паливно-енергетичних	15	-	166,7	2,2
Переробна промисловість	1748	362	58,1	1,9
виробництво харчових продуктів, напоїв та тютюнових виробів	120	38	29,5	0,7
текстильне виробництво; виробництво одягу, хутра та виробів з хутра	66	58	60,6	0,5
виробництво шкіри, виробів з шкіри та інших матеріалів	38	27	84,4	1,7
оброблення деревини та виробів з деревини, крім меблів	110	22	94,8	3,2
целюлозно-паперове виробництво; видавнича діяльність	17	5	39,5	0,3
виробництво коксу, продуктів нафтоперероблення	60	-	157,9	3,8
хімічне виробництво	160	49	103,9	7,1
виробництво гумових та пластмасових виробів	14	1	37,8	0,5
виробництво іншої неметалевої мінеральної продукції	135	12	73,4	2,1
металургійне виробництво та виробництво готових металевих виробів	134	17	56,3	2,9
виробництво машин та устаткування	261	12	450,0	3,9
виробництво електричного, електронного та оптичного устаткування	300	78	43,9	2,1
виробництво транспортних засобів та устаткування	90	15	24,9	1,3
інші галузі промисловості	243	28	45,2	4,1
Виробництво та розподілення електроенергії, газу та води	823	105	75,8	3,9

9.4. Професійне навчання працівників за місцем навчання, видами підготовки кадрів та видами економічної діяльності у 2009 році

	Навчено новим професіям - усього, осіб	у тому числі (у % до облікової кількості працівників, які пройшли навчання)			
		за місцем навчання		за видами підготовки	
		безпосередньо на виробництві	у навчальних закладах різних типів	первинна підготовка	перепідготовка
Усього	5345	68,9	31,1	43,3	56,7
Сільське господарство, мисливство та лісове господарство	44	45,5	54,6	88,6	11,4
сільське господарство, мисливство та пов'язані з ними послуги	5	-	100,0	-	100,0
лісове господарство	39	51,3	48,7	100,0	-
Промисловість	3702	78,7	21,3	42,1	57,9
Будівництво	332	30,7	69,3	2,1	97,9
Торгівля; ремонт автомобілів, побутових виробів та предметів особистого вжитку	39	28,2	71,8	53,8	46,2
роздрібна торгівля; ремонт побутових виробів та предметів особистого вжитку	1	100,0	-	100,0	-
Діяльність транспорту та зв'язку	947	49,3	50,7	56,6	43,4
діяльність наземного транспорту	213	1,9	98,1	46,0	54,0
додаткові транспортні послуги та допоміжні операції	500	47,8	52,2	49,8	50,2
діяльність пошти та зв'язку	234	95,7	4,3	80,8	19,2
Операції з нерухомим майном, оренда, інжиніринг та надання послуг підприємцям	185	72,4	27,6	66,0	34,0
дослідження та розробки	4	-	100,0	-	100,0
Державне управління	25	36,0	64,0	20,0	80,0
Освіта	20	5,0	95,0	15,0	85,0
Охорона здоров'я та надання соціальної допомоги	25	20,0	80,0	-	100,0
Надання комунальних та індивідуальних послуг; діяльність у сфері культури і спорту	26	80,8	19,2	80,8	19,2
діяльність у сфері культури і спорту, відпочинку та розваг	16	100,0	-	100,0	-

9.5 Розподіл навчених новим професіям за видами підготовки, та основними видами економічної діяльності у 2009 році (у % до кількості працівників, які пройшли навчання)

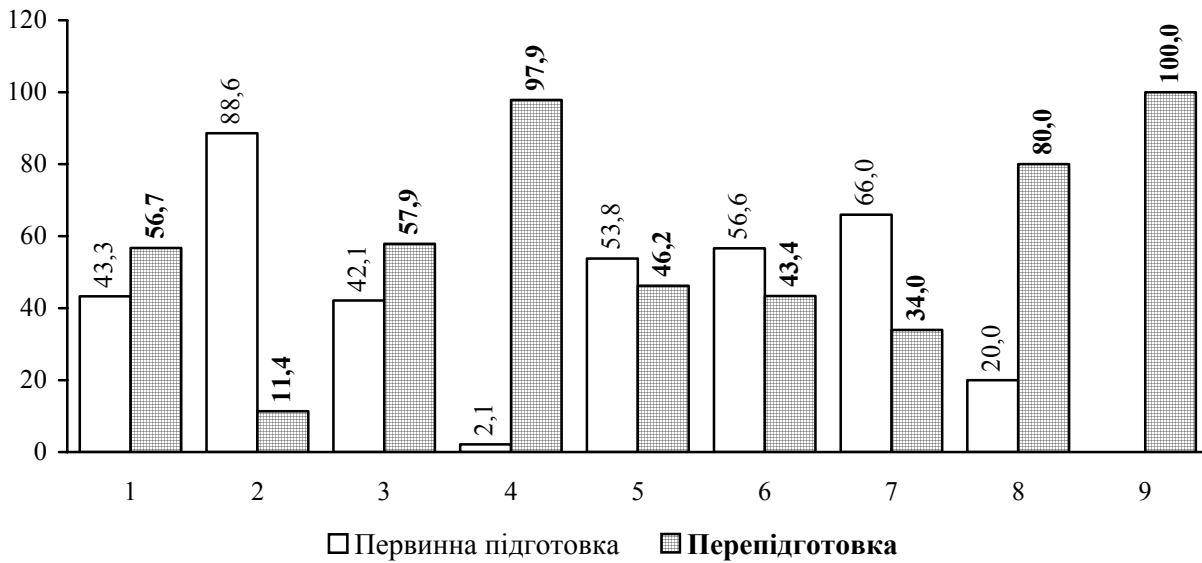

Види діяльності

- Усього
- Сільське господарство, мисливство та лісове господарство
- Промисловість
- Будівництво
- Торгівля; ремонт автомобілів, побутових виробів та предметів особистого вжитку
- Діяльність транспорту та зв'язку
- Операції з нерухомим майном, інжиніринг та надання послуг підприємцям
- Державне управління
- Охорона здоров'я та надання соціальної допомоги

9.6. Розподіл навчених новим професіям за місцем підготовки, та основними видами економічної діяльності у 2009 році (у % до кількості працівників, які пройшли навчання)

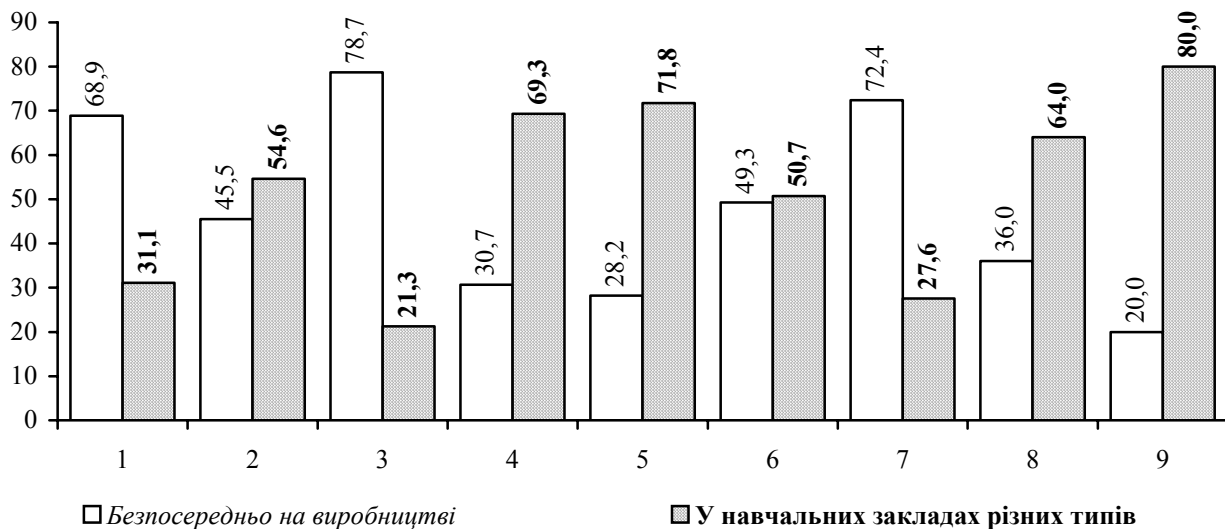

9.7. Професійне навчання працівників за місцем навчання, видами підготовки та видами промислової діяльності у 2009 році

	Навчено новим професіям - усього, осіб	у тому числі (у % до облікової кількості працівників, які пройшли навчання)			
		за місцем навчання		за видами підготовки	
		безпосередньо на виробництві	у навчальних закладах різних типів	первинна підготовка	перепідготовка
Промисловість	3702	78,7	21,3	42,1	57,9
Добувна промисловість	1131	96,3	3,7	33,2	66,8
добування паливно-енергетичних корисних копалин	1116	96,2	3,8	33,6	66,4
добування вугілля, лігніту і торфу	1000	100,0	-	36,9	63,1
добування корисних копалин, крім паливно-енергетичних	15	100,0	-	-	100,0
Переробна промисловість	1748	69,6	30,4	54,4	45,6
виробництво харчових продуктів, напоїв та тютюнових виробів	120	60,0	40,0	45,8	54,2
текстильне виробництво; виробництво одягу, хутра та виробів з хутра	66	95,4	4,6	51,5	48,5
виробництво шкіри, виробів з шкіри та інших матеріалів	38	97,4	2,6	55,3	44,7
оброблення деревини та виробів з деревини, крім меблів	110	90,0	10,0	5,5	94,5
целюлозно-паперове виробництво; видавнича діяльність	17	70,6	29,4	29,4	70,6
виробництво коксу, продуктів нафтоперероблення	60	56,7	43,3	95,0	5,0
хімічне виробництво	160	49,4	50,6	17,5	82,5
виробництво гумових та пластмасових виробів	14	14,3	85,7	14,3	85,7
виробництво іншої неметалевої мінеральної продукції	135	56,3	43,7	60,7	39,3
металургійне виробництво та виробництво готових металевих виробів	134	86,6	13,4	28,4	71,6
виробництво машин та устаткування	261	54,8	45,2	54,4	45,6
виробництво електричного, електронного та оптичного устаткування	300	92,7	7,3	85,7	14,3
виробництво транспортних засобів та устаткування	90	37,8	62,2	15,6	84,4
інші галузі промисловості	243	70,8	29,2	86,4	13,6
Виробництво та розподілення електроенергії, газу та води	823	73,9	26,1	28,3	71,7

9.8. Професійне навчання працівників економіки за місцем навчання та видами підготовки у розрізі міст і районів у 2009 році

	Навчено новим професіям - усього, осіб	у тому числі (у % до облікової кількості працівників, які пройшли навчання)			
		за місцем навчання		за видами підготовки	
		безпосередньо на виробництві	у навчальних закладах різних типів	первинна підготовка	перепідготовка
Усього по області	5345	68,9	31,1	43,3	56,7
м.Львів	2108	61,0	39,0	39,7	60,3
м.Борислав	133	93,2	6,8	21,0	79,0
м.Дрогобич	310	63,2	36,8	36,5	63,5
м.Моршин	1	-	100,0	-	100,0
м.Новий Розділ	10	80,0	20,0	50,0	50,0
м.Самбір	64	84,4	15,6	42,2	57,8
м.Стрий	188	19,7	80,3	38,3	61,7
м.Трускавець	2	-	100,0	100,0	-
м.Червоноград	389	99,5	0,5	38,3	61,7
Бродівський	100	42,0	58,0	89,0	11,0
Буський	6	66,7	33,3	66,7	33,3
Городоцький	23	17,4	82,6	13,0	87,0
Дрогобицький	60	65,0	35,0	30,0	70,0
Жидачівський	52	73,1	26,9	80,8	19,2
Жовківський	55	72,7	27,3	60,0	40,0
Золочівський	34	82,3	17,7	61,8	38,2
Кам'янка-Бузький	180	73,3	26,7	13,3	86,7
Миколаївський	94	66,0	34,0	72,3	27,7
Мостиський	5	20,0	80,0	20,0	80,0
Перемишлянський	103	96,1	3,9	75,7	24,3
Пустомитівський	64	65,6	34,4	56,2	43,8
Радехівський	202	88,1	11,9	73,3	26,7
Самбірський	6	100,0	-	100,0	-
Сколівський	22	-	100,0	86,4	13,6
Сокальський	743	91,7	8,3	43,1	56,9
Старосамбірський	59	13,6	86,4	15,3	84,7
Стрийський	255	47,5	52,5	45,1	54,9
Турківський	77	85,7	14,3	61,0	39,0
Яворівський					

9.9. Динаміка підвищення кваліфікації

	2002	2003	2004	2005	2006	2007	2008	2009
	осіб							
Підвищення кваліфікації найманих працівників	37557	32591	34899	37666	36627	42048	38788	38592
жінки	19610	16502	16540	19131	17772	19416	18917	20187
чоловіки	17947	16089	18359	18535	18855	22632	19871	18405
за місцем проведення навчання								
безпосередньо на виробництві	12825	8669	12796	12186	12729	14620	12612	12339
у навчальних закладах різних типів за договорами	24732	23922	22103	25480	23898	27428	26176	26253
за професійним складом								
керівники	3535	3199	3724	3492	4086	4736	3426	3134
у тому числі								
безпосередньо на виробництві	847	872	1314	1043	1259	1499	1015	936
у навчальних закладах різних типів за договорами	2688	2327	2410	2449	2827	3237	2711	2198
робітники	10109	7756	10194	10171	9680	11725	11338	10601
у тому числі								
безпосередньо на виробництві	7071	4631	7736	7245	7131	9118	8067	8358
у навчальних закладах різних типів за договорами	3038	3225	2458	2926	2549	2607	3271	2243
професіонали, фахівці, технічні службовці	23913	21636	20981	24003	22861	25587	23119	24857
у тому числі								
безпосередньо на виробництві	11978	3266	3746	3898	4339	4003	3145	3045
у навчальних закладах різних типів за договорами	19006	18370	17235	20105	18522	21584	19974	21812
Крім того, навчались за кордоном	202	102	115	235	214	156	188	155

9.10. Підвищення кваліфікації працівників за видами економічної діяльності у 2009 році

	Підвищили кваліфікацію				Крім того, навчались за кордоном, осіб
	усього	з них жінки	у % до 2008	у % до облікової кількості штатних працівників	
Усього	38592	20187	99,5	6,7	155
Сільське господарство, мисливство та лісове господарство	484	82	154,1	3,1	-
сільське господарство, мисливство та пов'язані з ними послуги	420	78	169,4	3,9	-
лісове господарство	64	4	97,0	1,4	-
Рибальство, рибництво	2	-	x	0,5	-
Промисловість	8485	1362	97,1	6,6	40
Будівництво	1195	25	78,2	5,2	1
Торгівля; ремонт автомобілів, побутових виробів та предметів особистого вжитку	551	194	126,4	1,1	-
роздрібна торгівля; ремонт побутових виробів та предметів особистого вжитку	294	136	189,7	1,5	-
Діяльність готелів та ресторанів	25	8	80,6	0,4	-
Діяльність транспорту та зв'язку	4097	943	85,5	7,4	9
діяльність наземного транспорту	921	47	78,7	5,6	4
діяльність авіаційного транспорту	56	12	164,7	26,2	-
додаткові транспортні послуги та допоміжні операції	1935	313	79,8	7,6	5
діяльність пошти та зв'язку	1185	571	101,8	9,2	-
Фінансова діяльність	807	393	47,8	5,7	3
Операції з нерухомим майном, оренда, інжиніринг та надання послуг підприємцям	738	122	87,0	2,1	10
дослідження та розробки	121	16	75,6	1,8	6
Державне управління	2082	1143	74,7	6,4	10
Освіта	12157	9501	110,7	11,1	80
Охорона здоров'я та надання соціальної допомоги	7782	6321	119,8	9,2	2
Надання комунальних та індивідуальних послуг; діяльність у сфері культури і спорту	187	93	125,5	1,0	-
діяльність у сфері культури і спорту, відпочинку та розваг	118	55	118,0	0,9	-

9.11. Підвищення кваліфікації працівників за видами промислової діяльності у 2009 році

	Підвищили кваліфікацію				Крім того, навчалися за кордоном, осіб
	усього	з них жінки	у % до 2008	у % до облікової кількості штатних працівників	
Промисловість	8485	1362	97,1	6,6	40
Добувна промисловість	2463	191	100,0	15,6	-
добування паливно-енергетичних корисних копалин	2456	191	100,9	16,2	-
добування вугілля, лігніту і торфу	1568	172	117,0	13,1	-
добування корисних копалин, крім паливно-енергетичних	7	-	24,1	1,0	-
Переробна промисловість	3421	591	88,5	3,7	36
виробництво харчових продуктів, напоїв та тютюнових виробів	310	107	93,1	1,8	-
текстильне виробництво; виробництво одягу, хутра та виробів з хутра	42	25	38,2	0,3	-
виробництво шкіри, виробів з шкіри та інших матеріалів	1	-	50,0	0,0	-
оброблення деревини та виробів з деревини, крім меблів	34	2	29,8	1,0	-
целюлозно-паперове виробництво; видавнича діяльність	37	14	148,0	0,6	-
виробництво коксу, продуктів нафтоперероблення	275	5	62,2	17,6	-
хімічне виробництво	44	27	48,9	2,0	-
виробництво гумових та пластмасових виробів	16	2	42,1	0,6	-
виробництво іншої неметалевої мінеральної продукції	577	44	97,6	9,1	24
металургійне виробництво та виробництво готових металевих виробів	185	49	111,4	4,1	-
виробництво машин та устаткування	625	35	135,3	9,3	-
виробництво електричного, електронного та оптичного устаткування	168	36	75,7	1,2	11
виробництво транспортних засобів та устаткування	1043	229	90,6	15,5	-
інші галузі промисловості	64	16	53,3	1,1	-
Виробництво та розподілення електроенергії, газу та води	2601	580	108,1	12,4	4

9.12. Підвищення кваліфікації працівників за місцем навчання та видами економічної діяльності у 2009 році

	Кількість працівників, які підвищили кваліфікацію-усього, осіб	у тому числі			
		на виробництві		у навчальних закладах різних типів	
		осіб	у % до кількості працівників, які підвищили кваліфікацію	осіб	у % до кількості працівників, які підвищили кваліфікацію
Усього	38592	12339	32,0	26253	68,0
Сільське господарство, мисливство та лісове господарство	484	263	54,3	221	45,7
сільське господарство, мисливство та пов'язані з ними послуги	420	256	61,0	164	39,0
лісове господарство	64	7	10,9	57	89,1
Рибальство, рибництво	2	-	-	2	100,0
Промисловість	8485	6850	80,7	1635	19,3
Будівництво	1195	493	41,3	702	58,7
Торгівля; ремонт автомобілів, побутових виробів та предметів особистого вжитку	551	51	9,3	500	90,7
роздрібна торгівля; ремонт побутових виробів та предметів особистого вжитку	294	15	5,1	279	94,9
Діяльність готелів та ресторанів	25	13	52,0	12	48,0
Діяльність транспорту та зв'язку	4097	2734	66,7	1363	33,3
діяльність наземного транспорту	921	388	42,1	533	57,9
діяльність авіаційного транспорту	56	29	51,8	27	48,2
додаткові транспортні послуги та допоміжні операції	1935	1317	68,1	618	31,9
діяльність пошти та зв'язку	1185	1000	84,4	185	15,6
Фінансова діяльність	807	568	70,4	239	29,6
Операції з нерухомим майном, оренда, інжиніринг та надання послуг підприємцям	738	462	62,6	276	37,4
дослідження та розробки	121	74	61,2	47	38,8
Державне управління	2082	235	11,3	1847	88,7
Освіта	12157	474	3,9	11683	96,1
Охорона здоров'я та надання соціальної допомоги	7782	117	1,5	7665	98,5
Надання комунальних та індивідуальних послуг; діяльність у сфері культури і спорту	187	79	42,2	108	57,8
діяльність у сфері культури і спорту, відпочинку та розваг	118	49	41,5	69	58,5

9.13. Підвищення кваліфікації працівників за місцем навчання та видами промислової діяльності у 2009 році

	Кількість працівників, які підвищили кваліфікацію-усього, осіб	у тому числі			
		безпосередньо на виробництві		у навчальних закладах різних типів	
		осіб	у % до кількості працівників, які підвищили кваліфікацію	осіб	у % до кількості працівників, які підвищили кваліфікацію
Промисловість	8485	6850	80,7	1635	19,3
Добувна промисловість	2463	2031	82,5	432	17,5
добування паливно-енергетичних корисних копалин	2456	2025	82,5	431	17,5
добування вугілля, лігніту і торфу	1568	1501	95,7	67	4,3
добування корисних копалин, крім паливно-енергетичних	7	6	85,7	1	14,3
Переробна промисловість	3421	2544	74,4	877	25,6
виробництво харчових продуктів, напоїв та тютюнових виробів	310	194	62,6	116	37,4
текстильне виробництво; виробництво одягу, хутра та виробів з хутра	42	38	90,5	4	9,5
виробництво шкіри, виробів з шкіри та інших матеріалів	1	1	100,0	-	-
оброблення деревини та виробів з деревини, крім меблів	34	18	52,9	16	47,1
целюлозно-паперове виробництво; видавнича діяльність	37	13	35,1	24	64,9
виробництво коксу, продуктів нафтоперероблення	275	239	86,9	36	13,1
хімічне виробництво	44	22	50,0	22	50,0
виробництво гумових та пластмасових виробів	16	10	62,5	6	37,5
виробництво іншої неметалевої мінеральної продукції	577	449	77,8	128	22,2
металургійне виробництво та виробництво готових металевих виробів	185	158	85,4	27	14,6
виробництво машин та устаткування	625	330	52,8	295	47,2
виробництво електричного, електронного та оптичного устаткування	168	115	68,5	53	31,5
виробництво транспортних засобів та устаткування	1043	930	89,2	113	10,8
інші галузі промисловості	64	27	42,2	37	57,8
Виробництво та розподілення електроенергії, газу та води	2601	2275	87,5	326	12,5

9.14. Підвищення кваліфікації працівників економіки за місцем навчання у розрізі міст і районів у 2009 році

	Кількість працівників, які підвищили кваліфікацію-усього, осіб	у тому числі			
		на виробництві		у навчальних закладах різних типів	
		осіб	у % до кількості працівників, які підвищили кваліфікацію	осіб	у % до кількості працівників, які підвищили кваліфікацію
Усього по області	38592	12339	32,0	26253	68,0
м.Львів	15518	5538	35,7	9980	64,3
м.Борислав	1276	640	50,2	636	49,8
м.Дрогобич	2055	909	44,2	1146	55,8
м.Моршин	148	-	-	148	100,0
м.Новий Розділ	241	17	7,1	224	92,9
м.Самбір	689	222	32,2	467	67,8
м.Стрий	1283	575	44,8	708	55,2
м.Трускавець	531	29	5,5	502	94,5
м.Червоноград	1281	681	53,2	600	46,8
Бродівський	709	133	18,8	576	81,2
Буський	313	75	24,0	238	76,0
Городоцький	572	16	2,8	556	97,2
Дрогобицький	666	129	19,4	537	80,6
Жидачівський	786	146	18,6	640	81,4
Жовківський	1067	262	24,6	805	75,4
Золочівський	672	12	1,8	660	98,2
Кам'янка-Бузький	1462	1004	68,7	458	31,3
Миколаївський	902	400	44,3	502	55,7
Мостиський	285	18	6,3	267	93,7
Перемишлянський	454	13	2,9	441	97,1
Пустомитівський	787	67	8,5	720	91,5
Радехівський	471	20	4,2	451	95,8
Самбірський	529	11	2,1	518	97,9
Сколівський	400	1	0,3	399	99,8
Сокальський	1694	991	58,5	703	41,5
Старосамбірський	622	24	3,9	598	96,1
Стрийський	1354	362	26,7	992	73,3
Турківський	408	16	3,9	392	96,1
Яворівський	1417	28	2,0	1389	98,0

9.15. Підвищення кваліфікації працівників за професійними групами та видами економічної діяльності у 2009 році

	Кількість найманих працівників, які підвищили кваліфікацію, осіб	у тому числі (у % до кількості працівників, які підвищили кваліфікацію)				
		керівники	професіонали, фахівці	технічні службовці	робітники	з них підвищили розряд
Усього	38592	8,1	62,9	1,5	27,5	8,2
Сільське господарство, мисливство та лісове господарство	484	11,2	34,9	-	53,9	19,8
сільське господарство, мисливство та пов'язані з ними послуги	420	4,8	36,0	-	59,2	20,0
лісове господарство	64	53,1	28,1	-	18,8	18,8
Рибальство, рибництво	2	-	50,0	-	50,0	-
Промисловість	8485	9,0	16,7	0,8	73,5	16,6
Будівництво	1195	13,1	10,7	1,3	74,9	16,2
Торгівля; ремонт автомобілів, побутових виробів та предметів особистого вжитку	551	33,0	42,1	0,4	24,5	6,9
роздрібна торгівля; ремонт побутових виробів та предметів особистого вжитку	294	34,7	42,9	0,3	22,1	8,8
Діяльність готелів та ресторанів	25	32,0	12,0	4,0	52,0	4,0
Діяльність транспорту та зв'язку	4097	10,1	27,4	8,8	53,7	24,9
діяльність наземного транспорту	921	12,3	19,7	0,3	67,7	32,1
діяльність авіаційного транспорту	56	16,1	62,5	-	21,4	-
додаткові транспортні послуги та допоміжні операції	1935	4,1	22,9	0,2	72,8	32,7
діяльність пошти та зв'язку	1185	17,7	39,2	30,0	13,1	7,7
Фінансова діяльність	807	19,7	75,0	5,3	-	-
Операції з нерухомим майном, оренда, інжиніринг та надання послуг підприємцям	738	15,6	38,4	4,7	41,3	32,2
дослідження та розробки	121	24,0	51,2	2,5	22,3	7,4
Державне управління	2082	27,8	71,2	0,2	0,8	0,8
Освіта	12157	4,0	93,0	0,2	2,8	0,8
Охорона здоров'я та надання соціальної допомоги	7782	2,5	95,1	0,2	2,2	0,5
Надання комунальних та індивідуальних послуг; діяльність у сфері культури і спорту	187	16,0	76,0	-	8,0	5,9
діяльність у сфері культури і спорту, відпочинку та розваг	118	19,5	80,5	-	-	-

9.16. Розподіл працівників економіки за місцем підвищення кваліфікації у 2009 році

(у % до кількості працівників, які підвищили кваліфікацію)

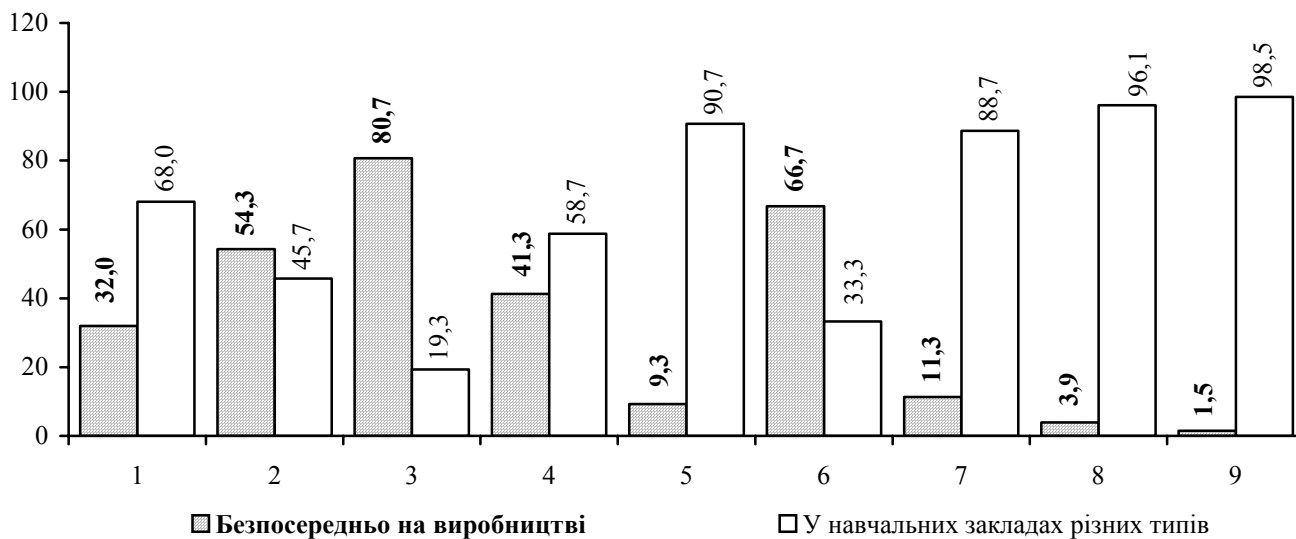

Види економічної діяльності

- | | | |
|--------------------------------------|---|--|
| 1. Усього
Сільське господарство, | 4. Будівництво | 7. Державне управління |
| 2. мисливство та лісове господарство | 5. Торгівля, ремонт автомобілів, побутових виробів та предметів особистого вжитку | 8. Освіта |
| 3. Промисловість | 6. Діяльність транспорту і зв'язку | 9. Охорона здоров'я та надання соціальної допомоги |

9.17. Розподіл працівників економіки, які пройшли підвищення кваліфікації кадрів, за професійними групами у 2009 році

(у % до кількості працівників, які пройшли навчання)

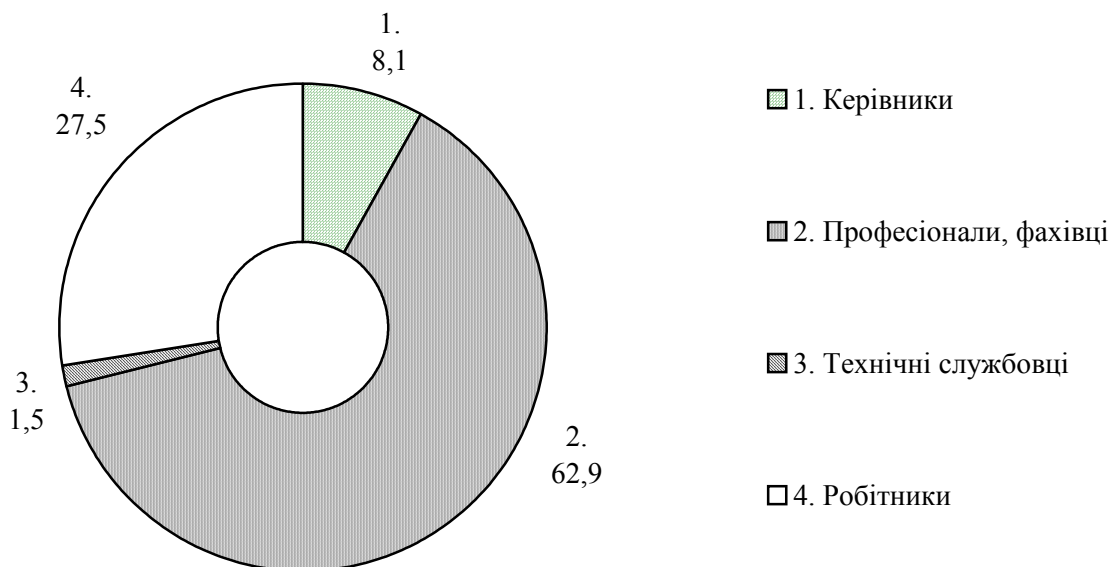

9.18. Підвищення кваліфікації працівників за професійними групами та видами промислової діяльності у 2009 році

	Кількість найманих працівників, які підвищили кваліфікацію, осіб	у тому числі (у % до кількості працівників, які підвищили кваліфікацію)				
		керівники	професіонали	фахівці та інші службовці	робітники	з них підвищили розряд
Промисловість	8485	9,0	16,7	0,8	73,5	16,6
Добувна промисловість	2463	7,6	6,1	0,1	86,2	8,9
добування паливно-енергетичних корисних копалин	2456	7,5	6,1	0,1	86,3	8,7
добування вугілля, лігніту і торфу	1568	2,2	2,0	-	95,8	9,3
добування корисних копалин, крім паливно-енергетичних	7	14,3	-	-	85,7	85,7
Переробна промисловість	3421	9,5	17,3	0,9	72,3	24,6
виробництво харчових продуктів, напоїв та тютюнових виробів	310	15,8	27,4	1,6	55,2	25,8
текстильне виробництво; виробництво одягу, хутра та виробів з хутра	42	7,1	4,8	4,8	83,3	83,3
виробництво шкіри, виробів з шкіри та інших матеріалів	1	-	-	-	100,0	100,0
оброблення деревини та виробів з деревини, крім меблів	34	20,6	29,4	-	50,0	5,9
целюлозно-паперове виробництво; видавнича діяльність	37	24,3	40,6	-	35,1	35,1
виробництво коксу, продуктів нафтоперероблення	275	10,9	45,1	-	44,0	15,6
хімічне виробництво	44	25,0	43,2	-	31,8	18,2
виробництво гумових та пластмасових виробів	16	31,3	37,4	12,5	18,8	18,8
виробництво іншої неметалевої мінеральної продукції	577	9,5	25,0	1,0	64,5	11,6
металургійне виробництво та виробництво готових металевих виробів	185	3,2	8,1	-	88,7	83,2
виробництво машин та устаткування	625	5,3	6,1	0,6	88,0	26,9
виробництво електричного, електронного та оптичного устаткування	168	17,9	29,8	4,8	47,5	40,5
виробництво транспортних засобів та устаткування	1043	7,5	6,4	0,5	85,6	17,1
інші галузі промисловості	64	15,6	26,6	-	57,8	34,4
Виробництво та розподілення електроенергії, газу та води	2601	9,5	25,9	1,3	63,3	13,2

9.19. Підвищення кваліфікації працівників економіки за професійними групами у розрізі міст і районів у 2009 році

	Кількість найманих працівників, які підвищили кваліфікацію, осіб	у тому числі (у % до кількості працівників, які підвищили кваліфікацію)				
		керівники	професіонали, фахівці	технічні службовці	робітники	з них підвищили розряд
Усього по області	38592	8,1	62,9	1,5	27,5	8,2
м.Львів	15518	9,3	64,8	1,8	24,1	10,2
м.Борислав	1276	10,7	48,7	0,5	40,1	3,1
м.Дрогобич	2055	6,8	59,1	2,4	31,7	12,0
м.Моршин	148	17,6	75,0	2,7	4,7	4,1
м.Новий Розділ	241	1,7	83,4	-	14,9	14,9
м.Самбір	689	8,0	64,0	2,9	25,1	21,0
м.Стрий	1283	4,1	46,2	2,2	47,5	17,1
м.Трускавець	531	6,0	88,3	0,6	5,1	4,1
м.Червоноград	1281	6,6	41,5	2,3	49,6	8,4
Бродівський	709	9,6	70,8	2,0	17,6	12,1
Буський	313	12,1	62,9	1,6	23,4	23,3
Городоцький	572	10,5	78,3	0,5	10,7	6,6
Дрогобицький	666	5,0	76,5	-	18,5	4,1
Жидачівський	786	3,6	69,0	4,4	23,0	1,5
Жовківський	1067	10,6	65,7	3,7	20,0	9,3
Золочівський	672	6,5	91,2	0,2	2,1	0,3
Кам'янка-Бузький	1462	4,4	25,0	0,1	70,5	4,8
Миколаївський	902	8,1	56,1	0,8	35,0	6,1
Мостиський	285	10,5	83,8	1,8	3,9	0,4
Перемишлянський	454	6,6	81,7	2,4	9,3	2,0
Пустомитівський	787	17,0	57,2	1,5	24,3	8,6
Радехівський	471	7,9	89,6	0,8	1,7	1,7
Самбірський	529	9,6	88,9	-	1,5	0,9
Сколівський	400	5,5	94,2	0,3	-	-
Сокальський	1694	4,5	37,5	-	58,0	7,7
Старосамбірський	622	8,0	90,1	0,6	1,3	1,3
Стрийський	1354	10,3	30,6	0,1	59,0	2,7
Турківський	408	8,1	89,4	-	2,5	1,5
Яворівський	1417	2,1	96,0	0,6	1,3	1,3

РОЗДІЛ X

СТАН УМОВ ПРАЦІ

10.1. Динаміка кількості працівників зайнятих в умовах, що не відповідають санітарно-гігієнічним нормам і яким встановлено хоча б один з видів пільг, компенсацій
(тисяч осіб)

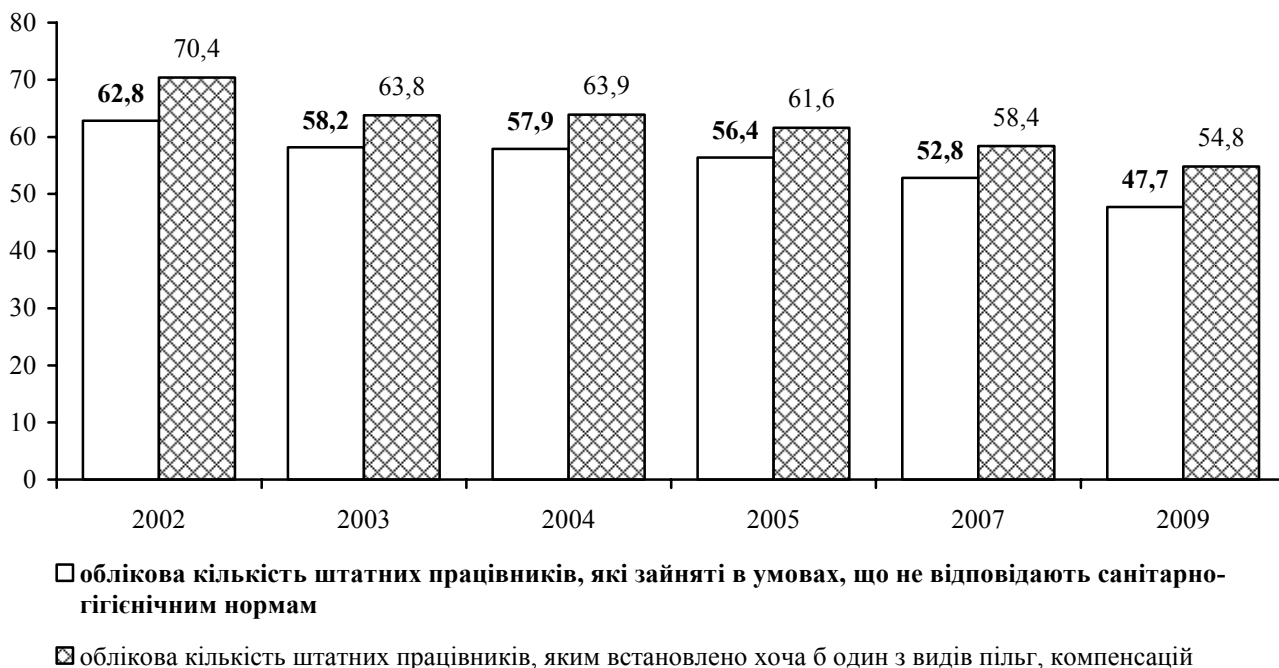

10.2. Динаміка питомої ваги працівників зайнятих в умовах, що не відповідають санітарно-гігієнічним нормам і яким встановлено хоча б один з видів пільг, компенсацій
(у % до загального числа обстежених)

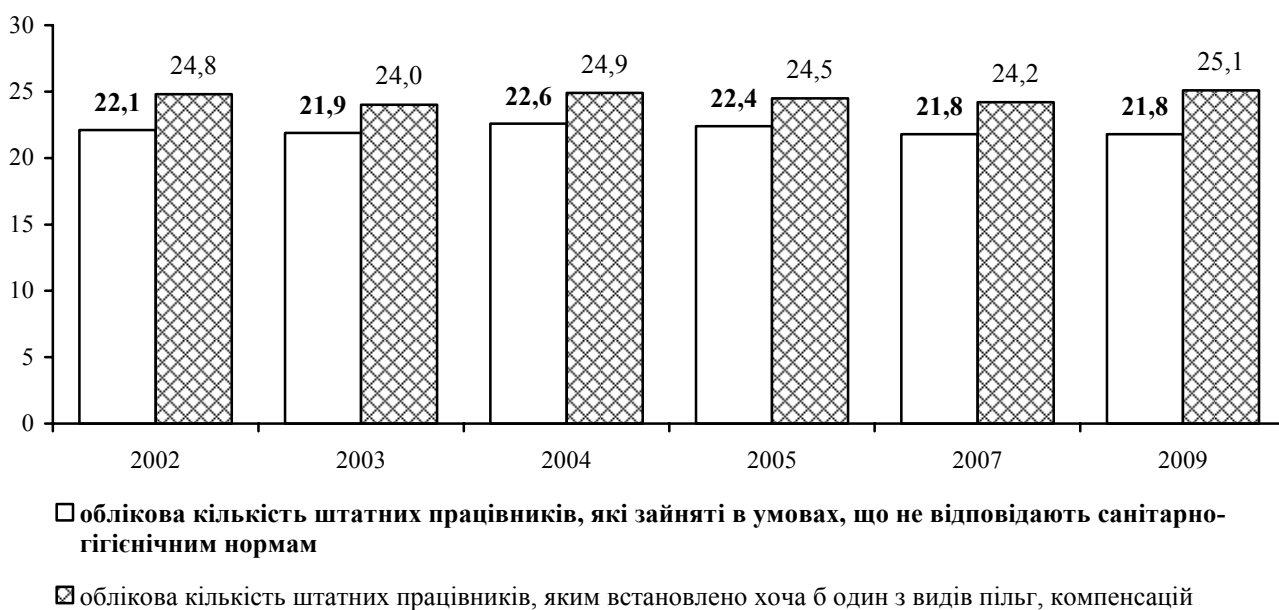

Примітка. Тут і надалі дані наведено без урахування найманих працівників статистично малих підприємств та зайнятих у фізичних осіб-підприємців.

10.3. Стан умов праці, пільги та компенсації за роботу із шкідливими умовами праці найманих працівників за окремими видами економічної діяльності на 31 грудня

	2002	2003	2004	2005	2007	2009
	осіб					
Усього	283647	265679	256111	251692	241551	218247
Облікова кількість штатних працівників, які зайняті в умовах, що не відповідають санітарно-гігієнічним нормам	62804	58174	57943	56444	52774	47671
з них працюють під впливом перевищення гранично допустимих рівнів, концентрацій:						
шкідливих хімічних речовин 1,2 та 3-4 класу небезпеки	14206	15083	23353	14634	12477	10100
пилу переважно фіброгенної дії	14542	14337	14184	14322	14062	12959
вібрації	7063	7363	7366	6238	5623	5762
шуму, інфразвуку, ультразвуку	24977	25389	25716	27169	28626	27516
неіонізуючих випромінювань	1009	506	678	654	364	376
біологічних факторів	93	77	72	8	20	27
мікроклімату у приміщенні	13325	12359	14478	15193	16332	15136
температури зовнішнього повітря або атмосферного тиску	7833	7274	7136	6209	6991	6424
важкості праці	13939	14118	13299	13902	14595	13795
робочої пози	13674	15386	15960	17663	20888	18944
напруженості праці	15984	16681	17202	19183	21593	22305
Сільське господарство	39965	30377	23812	19694	13713	10798
Облікова кількість штатних працівників, які зайняті в умовах, що не відповідають санітарно-гігієнічним нормам	3513	2577	1823	1562	1014	567
з них працюють під впливом перевищення гранично допустимих рівнів, концентрацій:						
шкідливих хімічних речовин 1,2 та 3-4 класу небезпеки	219	230	165	197	274	98
пилу переважно фіброгенної дії	147	379	78	61	27	3
вібрації	795	608	560	359	111	38
шуму, інфразвуку, ультразвуку	1301	866	658	530	317	157
неіонізуючих випромінювань	-	-	-	-	-	20
біологічних факторів	-	-	-	-	-	-
мікроклімату у приміщенні	382	381	341	365	283	239
температури зовнішнього повітря або атмосферного тиску	95	114	123	108	154	62
важкості праці	613	254	175	124	43	102
робочої пози	16	15	3	6	13	63
напруженості праці	414	278	188	192	106	83
Промисловість	160132	152658	150539	148639	141200	129478
Облікова кількість штатних працівників, які зайняті в умовах, що не відповідають санітарно-гігієнічним нормам	41107	37571	39507	38196	34720	31481
з них працюють під впливом перевищення гранично допустимих рівнів, концентрацій:						
шкідливих хімічних речовин 1,2 та 3-4 класу небезпеки	11760	11865	20340	11667	9317	7676
пилу переважно фіброгенної дії	13613	13052	13091	13335	12907	12000
вібрації	3706	3468	3705	2545	2028	1981
шуму, інфразвуку, ультразвуку	19192	18790	19611	20490	20596	20214
неіонізуючих випромінювань	973	462	635	630	328	325
біологічних факторів	69	62	56	8	20	27
мікроклімату у приміщенні	11439	10448	12711	13229	13875	12400
температури зовнішнього повітря або атмосферного тиску	4555	4031	3795	3279	3829	3479
важкості праці	9898	9676	9910	10511	10922	10369
робочої пози	9593	9884	10884	11982	13645	12570
напруженості праці	8801	8405	9189	10890	12306	13409

Продовження табл.10.3.

	2002	2003	2004	2005	2007	2009
	осіб					
Будівництво	26282	26171	25947	25789	27895	22889
Облікова кількість штатних працівників, які зайняті в умовах, що не відповідають санітарно-гігієнічним нормам	5476	5196	4367	3991	3888	3349
з них працюють під впливом перевищення гранично допустимих рівнів, концентрацій:						
шкідливих хімічних речовин 1,2 та 3-4 класу небезпеки	711	755	992	933	790	597
пилу переважно фіброгенної дії	382	413	539	505	614	382
вібрації	948	964	757	746	698	746
шуму, інфразвуку, ультразвуку	1778	1774	1689	1603	1910	1637
неіонізуючих випромінювань	8	14	15	16	7	-
біологічних факторів	-	-	-	-	-	-
мікроклімату у приміщенні	569	461	531	538	793	694
температури зовнішнього повітря або атмосферного тиску	1461	1367	1397	1324	1077	856
важкості праці	1410	1254	1080	1051	1480	1327
робочої пози	1030	991	918	857	1065	1181
напруженості праці	1809	1646	1558	1438	1565	1649
Транспорт	57268	56473	55813	57570	58743	55082
Облікова кількість штатних працівників, які зайняті в умовах, що не відповідають санітарно-гігієнічним нормам	12708	12830	12246	12695	13152	12274
з них працюють під впливом перевищення гранично допустимих рівнів, концентрацій:						
шкідливих хімічних речовин 1,2 та 3-4 класу небезпеки	1516	2233	1856	1837	2096	1729
пилу переважно фіброгенної дії	400	493	476	421	514	574
вібрації	1614	2323	2344	2588	2786	2997
шуму, інфразвуку, ультразвуку	2706	3959	3758	4546	5803	5508
неіонізуючих випромінювань	28	30	28	8	29	31
біологічних факторів	24	15	16	-	-	-
мікроклімату у приміщенні	945	1069	895	1061	1381	1803
температури зовнішнього повітря або атмосферного тиску	1722	1762	1821	1498	1931	2027
важкості праці	2018	2934	2134	2216	2150	1997
робочої пози	3035	4496	4155	4818	6165	5130
напруженості праці	4960	6352	6267	6663	7616	7164

10.4. Стан умов праці працівників, за видами економічної діяльності на 31 грудня 2009 року

	Кількість працівників, які працюють в умовах, що не відповідають санітарно-гігієнічним нормам			з них працюють під впливом перевищення ГДР, ГДК (у % до облікової кількості штатних працівників)			
	усього, осіб	у % до		шкідливих хімічних речовин 1,2 та 3 -4 класу небезпеки	пилу переважно фіброгенної дії	вібрації	шуму, інфра-звуку, ультра-звуку
		31 грудня 2007	облікової кількості штатних працівників				
Усього	47671	90,3	21,8	4,6	5,9	2,6	12,6
Сільське господарство	567	55,9	5,3	0,9	0,0	0,4	1,5
Промисловість	31481	90,7	24,3	5,9	9,3	1,5	15,6
добувна промисловість	10192	93,6	64,5	8,2	52,6	8,2	51,9
видобування паливно-енергетичних корисних копалин	10027	94,7	66,3	8,2	54,6	8,6	53,8
добування вугілля, лігніту і торфу	8679	95,4	72,7	2,1	68,6	9,7	62,9
добування корисних копалин, крім паливно-енергетичних	165	55,0	24,1	7,7	8,9	0,4	10,2
переробна промисловість	14666	84,1	15,8	5,1	3,4	0,5	9,8
виробництво харчових продуктів, напоїв та тютюнових виробів	1531	78,7	9,0	1,3	1,2	0,1	4,3
текстильне виробництво; виробництво одягу, хутра та виробів з хутра	259	89,0	2,1	0,0	0,2	-	1,5
виробництво шкіри виробів з шкіри та інших матеріалів	116	163,4	5,2	1,2	-	-	0,9
оброблення деревини та виробів з деревини, крім меблів	466	111,8	13,3	2,8	0,8	0,4	9,5
целюлозно-паперове виробництво видавнича діяльність	1576	90,7	25,2	1,8	2,7	0,3	17,2
виробництво коксу, продуктів нафтоперероблення	1041	93,0	66,6	51,0	1,0	0,1	54,9
хімічне виробництво	324	73,5	14,5	8,1	1,7	0,4	5,2
виробництво гумових та пластмасових виробів	420	79,2	14,6	3,2	0,0	-	12,4
виробництво іншої неметалевої мінеральної продукції	1844	56,2	29,1	8,7	11,8	2,3	21,1
металургійне виробництво та виробництво готових металевих виробів	645	151,1	14,2	6,0	2,7	0,5	8,7
виробництво машин та устаткування	1910	83,2	28,4	10,9	12,9	0,7	21,3
виробництво електричного, електронного та оптичного устаткування	2372	152,7	16,7	5,1	3,9	0,8	8,9
виробництво транспортних засобів та устаткування	1154	49,1	17,2	10,8	1,8	0,9	10,0
інші галузі промисловості	1008	103,3	16,8	2,9	3,7	0,2	5,4
виробництво та розподілення електроенергії, газу та води	6623	103,5	31,5	8,0	2,7	1,0	13,9
Будівництво	3349	86,1	14,6	2,6	1,7	3,3	7,2
Діяльність транспорту та зв'язку	12274	93,3	22,3	3,1	1,0	5,4	10,0
діяльність наземного транспорту	3334	77,6	20,3	3,4	0,8	6,4	9,6
діяльність авіаційного транспорту	84	65,6	39,3	3,7	1,4	1,4	29,0
додаткові транспортні послуги та допоміжні операції	8028	100,0	31,4	3,2	1,5	7,6	14,9
діяльність пошти та зв'язку	828	117,9	6,4	2,7	0,4	-	0,5

Продовження табл. 10.4.

	з них працюють під впливом перевищення ГДР, ГДК (у % до облікової кількості штатних працівників)					
	неіоні- зуючих випро- мінювань	мікроклі- мату при- міщенні	температури зов- нішнього повітря або атмосферного тиску	важкості праці	робочої пози	напруже- ності праці
Усього	0,2	6,9	2,9	6,3	8,7	10,2
Сільське господарство	0,2	2,2	0,6	0,9	0,6	0,8
Промисловість	0,3	9,6	2,7	8,0	9,7	10,4
добувна промисловість	0,1	36,6	8,7	47,5	36,5	39,9
видобування паливно- енергетичних корисних копалин	0,1	38,2	9,0	49,5	37,9	41,2
добування вугілля, лігніту і торфу	-	46,0	4,9	56,0	40,2	41,8
добування корисних копалин, крім паливно-енергетичних	-	0,6	2,5	3,6	6,3	10,9
переробна промисловість	0,1	5,0	0,3	2,5	4,1	4,3
виробництво харчових продуктів, напоїв та тютюнових виробів	-	2,4	0,0	1,0	0,8	1,9
текстильне виробництво; виробництво одягу, хутра та виробів з хутра	-	0,8	-	0,0	0,0	1,3
виробництво шкіри виробів з шкіри та інших матеріалів	-	0,6	-	0,5	0,2	3,3
оброблення деревини та виробів з деревини, крім меблів	-	1,2	1,8	2,1	4,1	3,1
целюлозно-паперове вироб- ництво видавнича діяльність	-	0,4	-	1,6	2,3	1,9
виробництво коксу, продуктів нафтоперероблення	-	14,0	-	9,5	54,0	59,0
хімічне виробництво	-	7,5	-	2,4	8,0	5,5
виробництво гумових та пластмасових виробів	-	2,0	0,2	3,0	1,4	1,4
виробництво іншої неме- талеві мінеральної продукції	0,0	9,4	1,7	9,6	11,2	10,3
металургійне виробництво та виробництво готових металевих виробів	0,0	6,4	0,0	4,0	4,8	3,3
виробництво машин та устаткування	0,1	19,4	0,6	9,5	11,0	11,1
виробництво електричного, електронного та оптичного устаткування	0,1	5,2	0,2	1,0	2,9	1,2
виробництво транспортних засобів та устаткування	0,5	4,5	0,5	1,8	2,7	1,7
інші галузі промисловості	0,1	6,5	0,2	0,1	1,0	5,0
виробництво та розподілення електроенергії, газу та води	1,2	9,3	8,6	2,4	14,2	14,8
Будівництво	-	3,0	3,7	5,8	5,2	7,2
Діяльність транспорту та зв'язку	0,1	3,3	3,7	3,6	9,3	13,0
діяльність наземного транспорту	0,2	3,1	2,4	1,1	7,6	11,0
діяльність авіаційного транспорту	-	23,4	23,4	9,8	16,4	19,6
додаткові транспортні послуги та допоміжні операції	-	4,3	5,1	5,5	14,2	19,7
діяльність пошти та зв'язку	-	1,2	2,2	2,9	1,6	2,2

10.5. Розподіл працівників, які працювали в умовах, що не відповідають санітарно-гігієнічним нормам, за видами економічної діяльності на 31 грудня 2009 року

(у % до загального числа обстежених)

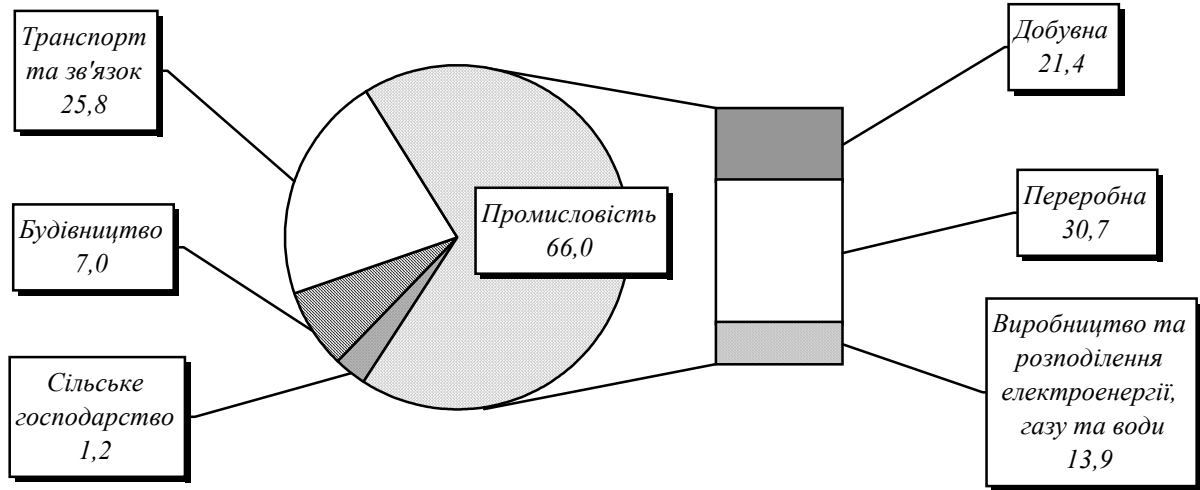

10.6. Розподіл працівників, які працювали в умовах, що не відповідають санітарно-гігієнічним нормам, за окремими шкідливими факторами та видами економічної діяльності, на 31 грудня 2009 року

(у % до загальної кількості штатних працівників відповідного виду діяльності)

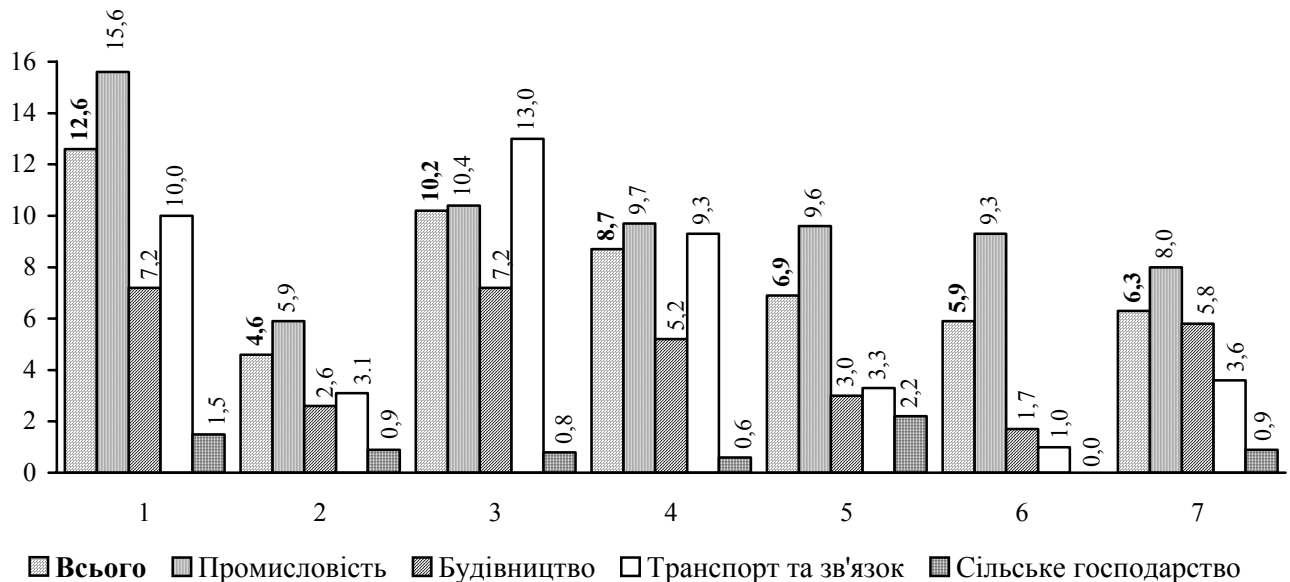

1 Шуму, інфразвуку, ультразвуку

2 Шкідливих хімічних речовин 1,2 та 3-4 класу небезпеки

3 Напруженості праці

4 Робочої пози

5 мікроклімату у приміщенні

6 пилу переважно фіброгенної дії

7 важкості праці

10.7. Стан умов праці працівників економіки у розрізі міст і районів на 31 грудня 2009 року

	Кількість працівників, які працюють в умовах, що не відповідають санітарно-гігієнічним нормам			з них працюють під впливом перевищення ГДР, ГДК (у % до облікової кількості штатних працівників)			
	усього, осіб	у % до		шкідливих хімічних речовин 1,2 та 3-4 класу небезпеки	пилу переважно фіброгенної дії	вібрації	шуму, інфра-звуку, ультра-звуку
		31 грудня 2007	облікової кількості штатних працівників				
Усього по області	47671	90,3	21,8	4,6	5,9	2,6	12,6
м.Львів	19037	88,9	19,1	4,2	1,8	1,9	8,7
м.Борислав	1265	87,4	34,6	30,7	3,4	1,5	15,2
м.Дрогобич	2559	92,1	23,9	11,3	1,6	0,9	13,4
м.Моршин	59	453,8	8,6	4,4	-	0,1	0,3
м.Новий Розділ	304	79,2	14,6	5,8	0,3	0,0	3,4
м.Самбір	1104	102,1	23,4	3,5	1,8	0,7	11,6
м.Стрий	2233	82,3	27,7	6,4	1,7	4,3	12,5
м.Трускавець	148	89,2	11,8	2,3	-	0,1	7,6
м.Червоноград	3564	80,3	37,2	2,5	27,5	7,2	26,0
Бродівський	1115	85,7	33,6	3,3	1,4	7,7	14,7
Буський	131	156,0	5,4	2,5	0,1	0,6	2,1
Городоцький	267	98,5	10,2	3,5	1,5	1,3	4,0
Дрогобицький	116	92,1	6,7	0,5	0,3	1,3	3,4
Жидачівський	1619	85,8	33,8	1,5	4,0	4,2	26,2
Жовківський	392	66,8	8,3	3,1	0,4	0,6	1,9
Золочівський	322	99,1	13,0	3,1	5,6	0,1	5,9
Кам'янка-Бузький	1780	102,3	38,2	5,5	11,7	6,9	27,0
Миколаївський	839	60,2	25,6	9,8	13,2	1,9	22,1
Мостиський	65	60,2	5,3	1,8	-	1,0	0,8
Перемишлянський	304	106,7	26,5	2,7	-	2,9	9,2
Пустомитівський	910	123,8	12,4	1,8	1,6	2,4	8,5
Радехівський	395	122,7	7,9	1,2	3,3	0,2	4,0
Самбірський	195	44,1	18,2	3,0	6,8	1,1	10,3
Сколівський	112	88,2	21,6	3,5	2,9	0,8	7,9
Сокальський	6472	102,0	51,4	2,5	47,3	5,1	46,9
Старосамбірський	224	107,2	17,4	4,5	2,9	1,8	7,8
Стрийський	1761	118,9	16,1	4,2	0,7	6,9	11,4
Турківський	56	116,7	23,0	0,8	-	7,0	7,8
Яворівський	323	61,8	5,0	2,6	1,6	0,1	2,4

Продовження табл. 10.7.

	з них працюють під впливом перевищення ГДР, ГДК (у % до облікової кількості штатних працівників)					
	неіонізую- чих випро- мінювань	мікроклі- мату при- міщенні	температури зов- нішнього повітря або атмосферного тиску	важкості праці	робочої пози	напруже- ності праці
Усього по області	0,2	6,9	2,9	6,3	8,7	10,2
м.Львів	0,3	4,9	2,6	2,6	7,5	9,1
м.Борислав	0,0	11,0	19,6	20,6	24,8	29,4
м.Дрогобич	0,0	5,5	0,7	3,0	12,4	14,1
м.Моршин	-	3,9	-	3,2	4,1	4,4
м.Новий Розділ	-	6,1	1,4	9,8	2,3	1,5
м.Самбір	0,0	1,6	1,3	3,7	0,8	13,1
м.Стрий	0,1	8,1	3,6	5,2	7,0	10,4
м.Трускавець	-	4,6	0,4	0,3	0,4	2,6
м.Червоноград	-	13,6	4,4	23,3	22,0	21,8
Бродівський	-	3,9	13,3	1,5	11,2	9,5
Буський	0,0	0,4	0,5	-	1,7	0,5
Городоцький	-	3,7	1,4	2,4	1,2	4,7
Дрогобицький	-	0,3	1,0	0,1	3,7	0,6
Жидачівський	-	1,0	4,9	6,0	6,9	5,5
Жовківський	-	2,0	2,0	1,3	4,1	2,1
Золочівський	0,8	2,1	1,9	1,4	0,5	1,9
Кам'янка-Бузький	0,3	21,2	2,0	6,3	27,7	18,2
Миколаївський	0,0	9,3	1,7	12,9	13,3	12,1
Мостиський	-	1,6	0,7	1,6	1,6	3,0
Перемишлянський	-	7,0	9,9	2,2	1,1	6,1
Пустомитівський	-	1,2	2,0	0,2	2,2	2,0
Радехівський	-	0,2	0,3	0,3	0,7	1,0
Самбірський	0,1	12,3	4,1	8,6	3,1	7,0
Сколівський	-	0,6	2,7	-	3,9	4,4
Сокальський	-	37,1	3,1	38,2	24,4	26,8
Старосамбірський	-	1,1	0,5	-	1,5	3,0
Стрийський	0,1	2,1	4,2	7,7	1,8	8,8
Турківський	-	2,9	1,6	-	-	-
Яворівський	-	1,1	0,5	0,9	1,9	2,1

10.8. Стан умов праці працівників промисловості на 31 грудня 2009 року

	Кількість працівників, які працюють в умовах, що не відповідають санітарно-гігієнічним нормам			з них працюють під впливом перевищення ГДР, ГДК (у % до облікової кількості штатних працівників)			
	усього, осіб	у % до		шкідливих хімічних речовин 1,2 та 3-4 класу небезпеки	пилу переважно фіброгенної дії	вібрації	шуму, інфразвуку, ультразвуку
		31 грудня 2007	облікової кількості штатних працівників				
Усього по області	31481	90,7	24,3	5,9	9,3	1,5	15,6
м.Львів	11046	89,5	20,8	5,6	2,8	0,7	10,0
м.Борислав	1263	89,1	37,5	33,4	3,7	1,6	16,4
м.Дрогобич	2013	95,1	27,6	14,6	1,9	0,9	17,9
м.Моршин	59	453,8	9,4	4,8	-	0,2	0,3
м.Новий Розділ	266	110,8	16,6	6,5	0,1	0,1	4,4
м.Самбір	119	50,6	6,5	4,5	0,3	-	1,2
м.Стрий	1004	86,4	24,3	11,1	3,2	0,9	14,3
м.Трускавець	134	81,7	15,3	2,4	-	-	11,0
м.Червоноград	3212	77,6	44,7	2,3	35,9	8,6	32,6
Бродівський	215	71,9	22,3	4,6	4,6	0,8	4,7
Буський	104	185,7	10,8	6,1	0,2	-	2,6
Городоцький	233	119,5	13,4	4,6	1,5	0,8	5,6
Дрогобицький	15	93,8	3,4	0,5	1,4	0,7	0,5
Жидачівський	1345	85,7	41,0	2,0	5,7	0,6	30,7
Жовківський	258	81,9	10,5	4,8	0,6	0,1	2,6
Золочівський	215	90,0	16,8	2,3	9,8	0,2	9,4
Кам'янка-Бузький	1402	102,8	43,6	6,9	16,8	4,4	37,3
Миколаївський	766	61,0	34,0	13,6	17,8	2,4	31,4
Мостиський	27	57,4	4,0	2,8	-	-	1,5
Перемишлянський	62	53,9	12,0	2,3	-	2,3	4,1
Пустомитівський	440	200,0	14,5	2,5	0,4	0,4	10,3
Радехівський	388	130,6	8,8	1,3	3,8	0,2	4,5
Самбірський	106	47,5	22,6	4,3	15,1	1,5	20,3
Сколівський	37	102,8	11,2	4,6	4,6	-	0,6
Сокальський	6170	106,0	57,4	2,6	53,7	5,1	52,9
Старосамбірський	77	80,2	10,1	3,7	4,8	-	5,5
Стрийський	291	95,4	4,0	1,1	0,9	0,0	2,8
Яворівський	214	51,3	4,7	2,8	1,2	-	1,8

Продовження табл. 10.8.

	з них працюють під впливом перевищення ГДР, ГДК (у % до облікової кількості штатних працівників)					
	неіонізую- чих випро- мінювань	мікроклі- мату при- міщенні	температури зов- нішнього повітря або атмосферного тиску	важкості праці	робочої пози	напруже- ності праці
Усього по області	0,3	9,6	2,7	8,0	9,7	10,4
м.Львів	0,6	6,5	2,9	2,5	6,4	7,6
м.Борислав	0,0	11,9	21,3	22,4	26,9	31,9
м.Дрогобич	0,0	6,4	0,4	4,3	14,8	15,9
м.Моршин	-	4,3	-	3,5	4,5	4,8
м.Новий Розділ	-	7,8	-	11,1	1,4	1,4
м.Самбір	0,1	2,3	0,5	1,6	1,1	1,1
м.Стрий	0,1	7,2	2,1	2,1	3,9	4,7
м.Трускавець	-	6,6	-	0,5	0,6	3,8
м.Червоноград	-	17,6	4,1	29,1	28,1	28,3
Бродівський	-	1,8	1,5	1,2	1,5	7,8
Буський	-	1,0	1,1	-	1,6	1,1
Городоцький	-	4,8	1,0	3,1	1,7	7,1
Дрогобицький	-	0,2	-	0,5	-	0,5
Жидачівський	-	1,0	0,6	1,8	2,3	1,0
Жовківський	-	3,4	1,8	1,5	6,5	2,4
Золочівський	-	1,0	3,6	0,2	1,0	1,0
Кам'янка-Бузький	0,4	29,6	0,4	3,6	32,3	17,7
Миколаївський	0,0	11,4	1,8	18,0	19,2	17,5
Мостиський	-	2,8	1,2	-	2,8	1,3
Перемишлянський	-	1,2	2,9	0,8	1,9	4,3
Пустомитівський	-	2,1	0,6	-	0,5	0,9
Радехівський	-	0,3	0,3	0,3	0,8	1,2
Самбірський	-	16,6	9,4	19,6	6,8	16,0
Сколівський	-	0,9	-	-	-	1,5
Сокальський	-	41,9	3,6	43,6	27,5	29,0
Старосамбірський	-	1,6	0,8	-	1,8	1,6
Стрийський	0,1	0,5	1,0	0,8	0,5	1,9
Яворівський	-	1,6	0,5	0,1	1,3	1,1

10.9. Стан умов праці жінок, за видами діяльності на 31 грудня 2009 року

	Кількість працівників, які працюють в умовах, що не відповідають сані-тарно-гігієнічним нормам		з них працюють під впливом перевищення ГДР, ГДК (у % до облікової кількості штатних працівників-жінок)			
	усього, осіб	у % до облікової кількості штатних працівників-жінок	шкідливих хімічних речовин 1,2 та 3-4 класу небезпеки	пилу переважно фіброгенної дії	вібрації	шуму, інфра-звуку, ультра-звуку
Усього	8913	10,9	2,1	2,7	0,2	5,5
Сільське господарство	222	6,1	0,6	-	-	0,2
Промисловість	7276	13,4	2,8	3,7	0,3	7,4
добувна промисловість	1773	37,8	4,4	29,3	1,3	24,6
видобування паливно-енергетичних корисних копалин	1740	38,7	4,3	30,4	1,4	25,6
добування вугілля, лігніту і торфу	1681	41,7	3,8	33,8	1,6	28,4
добування корисних копалин, крім паливно-енергетичних	33	16,6	6,0	6,5	-	3,5
переробна промисловість	4291	10,1	2,5	1,4	0,1	5,7
виробництво харчових продуктів, напоїв та тютюнових виробів	668	8,5	0,9	1,3	0,1	3,8
текстильне виробництво; виробництво одягу, хутра та виробів з хутра	224	2,0	-	0,2	-	1,5
виробництво шкіри виробів з шкіри та інших матеріалів	85	7,3	2,0	-	-	0,4
оброблення деревини та виробів з деревини, крім меблів	113	10,2	2,2	0,3	0,1	7,7
целюлозно-паперове виробництво видавничої діяльності	398	14,5	0,6	1,2	-	11,2
виробництво коксу, продуктів нафтоперероблення	187	50,5	38,6	1,1	0,5	42,7
хімічне виробництво	203	19,2	8,3	0,1	0,3	8,0
виробництво гумових та пластмасових виробів	144	16,9	1,6	-	-	15,1
виробництво іншої неметалевої мінеральної продукції	425	22,4	3,7	6,5	0,9	17,8
металургійне виробництво та виробництво готових металевих виробів	62	5,1	0,4	0,8	0,7	4,3
виробництво машин та устаткування	80	6,3	4,3	2,5	0,2	3,2
виробництво електричного, електронного та оптичного устаткування	987	13,1	3,5	1,9	0,1	7,7
виробництво транспортних засобів та устаткування	227	11,3	7,8	2,0	0,7	4,0
інші галузі промисловості	488	19,9	4,6	3,1	-	3,7
виробництво та розподілення електроенергії, газу та води	1212	16,5	3,7	0,8	0,3	6,4
Будівництво	153	3,9	1,0	0,5	0,1	1,9
Діяльність транспорту та зв'язку	1262	6,4	0,8	0,7	-	1,9
діяльність наземного транспорту	420	13,5	1,7	0,8	-	0,8
діяльність авіаційного транспорту	31	35,2	-	-	-	27,3
додаткові транспортні послуги та допоміжні операції	721	8,1	1,2	1,3	-	3,3
діяльність пошти та зв'язку	90	1,2	0,0	-	-	0,5

Продовження табл. 10.9.

	з них працюють під впливом перевищення ГДР, ГДК (у % до облікової кількості штатних працівників-жінок)					
	неіонізую- чих випро- мінювань	мікроклі- мату при- міщенні	температури зов- нішнього повітря або атмосферного тиску	важкос- ті праці	робочої пози	напруже- ності праці
Усього	0,0	4,2	0,7	1,7	2,5	3,1
Сільське господарство	-	5,3	0,2	1,6	1,5	1,5
Промисловість	0,0	5,6	0,9	2,1	2,9	3,4
добувна промисловість	-	24,9	8,6	15,7	15,4	12,8
видобування паливно-енерге- тичних корисних копалин	-	26,0	8,9	16,3	15,9	13,1
добування вугілля, лігніту і торфу	-	28,1	9,3	17,2	17,0	13,2
добування корисних копалин, крім паливно- енергетичних	-	-	0,5	0,5	4,5	7,5
переробна промисловість	0,0	2,9	0,1	0,9	1,4	2,7
виробництво харчових продуктів, напоїв та тютюнових виробів	-	2,8	0,1	1,1	0,7	2,7
текстильне виробництво; виробництво одягу, хутра та виробів з хутра	-	0,9	-	-	-	1,5
виробництво шкіри виробів з шкіри та інших матеріалів	-	0,2	-	0,1	0,3	5,0
оброблення деревини та виробів з деревини, крім меблів	-	1,0	0,2	0,2	4,3	0,5
целюлозно-паперове вироб- ництво видавнича діяльність	-	0,1	-	-	1,9	1,0
виробництво коксу, продук- тів нафтоперероблення	-	7,6	-	21,1	27,3	42,4
хімічне виробництво	-	10,7	-	4,4	14,0	9,6
виробництво гумових та пластмасових виробів	-	0,7	-	0,7	0,1	1,9
виробництво іншої неметале- вої мінеральної продукції	0,1	10,5	0,2	4,9	4,5	3,9
металургійне виробництво та виробництво готових металевих виробів	0,1	2,5	-	0,2	0,9	2,3
виробництво машин та устаткування	-	3,7	0,4	0,6	1,1	1,0
виробництво електричного, електронного та оптичного устаткування	0,0	2,1	-	0,3	0,5	0,1
виробництво транспортних засобів та устаткування	0,0	1,5	0,0	1,0	1,7	2,7
інші галузі промисловості	0,2	12,0	0,2	0,2	0,4	8,6
виробництво та розподілення електроенергії, газу та води	-	8,6	0,8	0,8	3,3	1,9
Будівництво	-	1,0	0,7	0,4	2,3	0,2
Діяльність транспорту та зв'язку	0,1	0,9	0,4	0,7	1,5	3,2
діяльність наземного транспорту	0,4	2,2	0,9	0,6	2,0	7,9
діяльність авіаційного транспорту	-	-	-	-	2,3	5,7
додаткові транспортні послуги та допоміжні операції	0,0	0,8	0,4	1,0	2,4	4,2
діяльність пошти та зв'язку	-	0,5	0,3	0,4	0,3	0,0

10.10. Стан умов праці жінок у розрізі міст і районів на 31 грудня 2009 року

	Кількість працівників, які працюють в умовах, що не відповідають санітарно-гігієнічним нормам		з них працюють під впливом перевищення ГДР, ГДК (у % до облікової кількості штатних працівників)			
	усього, осіб	у % до облікової кількості штатних працівників	шкідливих хімічних речовин 1,2 та 3 -4 класу небезпеки	пилу переважно фіброгенної дії	вібрації	шуму, інфра-звуку, ультра-звуку
Усього по області	8913	10,9	2,1	2,7	0,2	5,5
м.Львів	4126	10,9	2,2	1,0	0,0	4,1
м.Борислав	61	6,7	5,0	0,8	0,2	1,2
м.Дрогобич	441	11,8	5,2	0,8	0,3	6,6
м.Моршин	7	3,9	3,9	-	-	-
м.Новий Розділ	39	4,2	2,4	-	-	1,4
м.Самбір	45	2,3	0,9	0,1	-	0,1
м.Стрий	264	8,8	3,0	1,4	0,5	3,0
м.Трускавець	34	8,7	0,5	-	-	5,4
м.Червоноград	689	15,2	1,3	6,7	0,5	8,6
Бродівський	110	10,6	1,5	0,6	0,3	2,7
Буський	8	0,8	-	-	-	0,5
Городоцький	79	9,6	1,6	0,7	-	1,2
Дрогобицький	2	0,4	-	-	-	-
Жидачівський	331	17,9	0,1	2,0	-	15,1
Жовківський	82	4,7	0,7	-	-	1,0
Золочівський	44	5,7	1,8	2,1	-	3,1
Кам'янка-Бузький	422	23,8	7,5	5,0	1,0	16,7
Миколаївський	198	19,3	3,9	4,0	0,7	18,6
Мостиський	1	0,3	0,3	-	-	-
Перемишлянський	59	15,8	-	-	-	11,2
Пустомитівський	169	8,5	1,5	-	-	5,9
Радехівський	80	4,8	0,6	2,3	-	1,5
Самбірський	89	23,4	3,9	7,9	-	11,1
Сколівський	4	2,2	0,6	1,1	-	-
Сокальський	1288	27,2	3,2	23,4	1,1	20,7
Старосамбірський	42	12,0	3,1	4,8	-	4,8
Стрийський	172	3,6	0,4	0,2	-	1,7
Яворівський	27	1,0	0,4	0,1	-	0,3

Продовження табл. 10.10.

	з них працюють під впливом перевищення ГДР, ГДК (у % до облікової кількості штатних працівників)					
	неіонізую- чих випро- мінювань	мікроклі- мату при- міщенні	температури зовнішнього повітря або атмосферного тиску	важкості праці	робочої пози	напруже- ності праці
Усього по області	0,0	4,2	0,7	1,7	2,5	3,1
м.Львів	-	3,6	0,2	0,6	1,7	2,9
м.Борислав	-	4,4	2,8	4,4	3,3	6,1
м.Дрогобич	0,0	3,7	-	2,3	5,3	7,8
м.Моршин	-	-	-	3,9	3,3	3,9
м.Новий Розділ	-	1,4	0,3	2,8	0,3	-
м.Самбір	0,1	0,1	-	0,3	0,3	0,8
м.Стрий	0,2	1,3	0,8	0,4	0,7	2,7
м.Трускавець	-	2,1	-	-	-	3,1
м.Червоноград	-	6,6	4,5	3,0	5,0	4,8
Бродівський	-	6,2	0,2	0,3	-	2,3
Буський	-	-	-	-	-	-
Городоцький	-	1,6	0,1	1,1	0,7	7,6
Дрогобицький	-	-	0,2	0,2	0,2	0,2
Жидачівський	-	0,6	0,1	0,4	1,7	0,1
Жовківський	-	2,9	0,5	0,5	3,0	-
Золочівський	-	0,9	-	0,8	-	0,9
Кам'янка-Бузький	0,1	11,4	0,5	4,7	13,1	8,4
Миколаївський	-	12,6	0,7	3,8	4,0	2,0
Мостиський	-	-	-	0,3	-	0,3
Перемишлянський	-	10,7	1,3	1,1	-	0,8
Пустомитівський	-	0,5	0,3	-	0,3	0,5
Радехівський	-	0,3	0,1	-	-	-
Самбірський	0,3	20,0	-	13,2	1,6	5,5
Сколівський	-	-	-	-	-	-
Сокальський	-	18,8	4,5	12,1	10,4	8,9
Старосамбірський	-	-	-	-	-	6,3
Стрийський	-	1,3	0,5	1,3	0,3	0,7
Яворівський	-	-	-	-	0,1	0,2

10.11. Розподіл найманих працівників, зайнятих в умовах, що не відповідають санітарно-гігієнічним нормам, за статтю на 31 грудня 2009 року

(у % до кількості зайнятих відповідного виду діяльності у таких умовах)

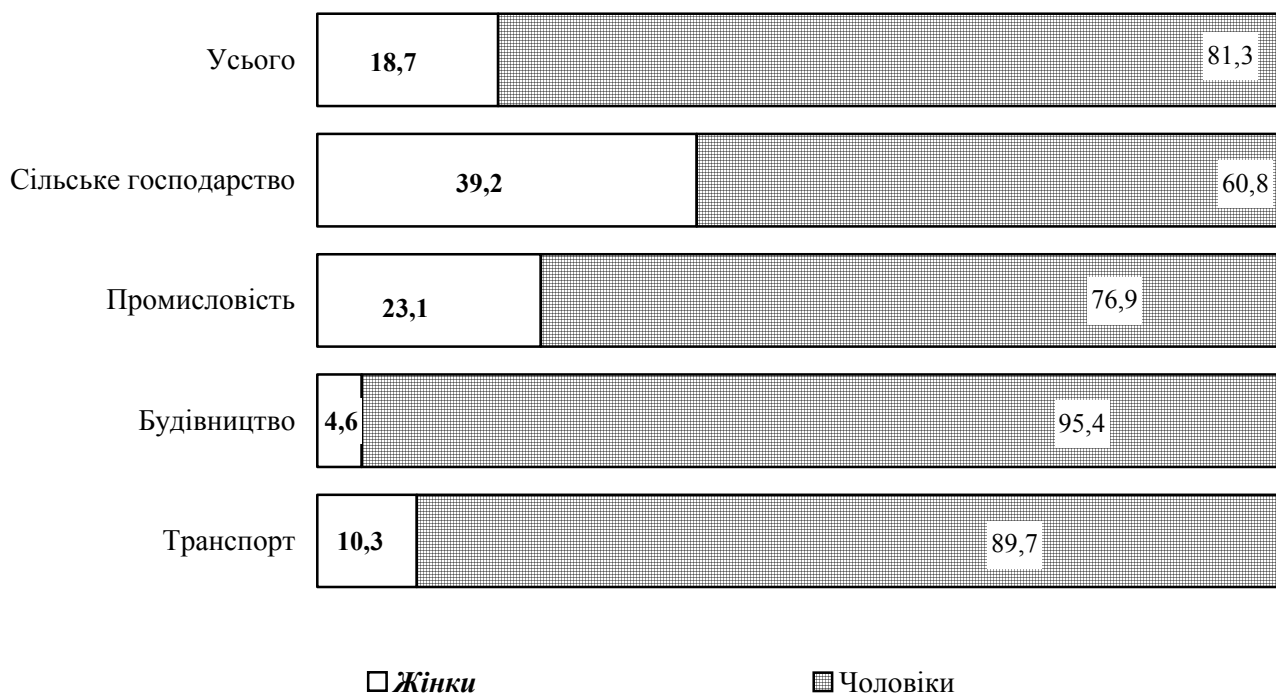

10.12. Питома вага найманих працівників, яким встановлено хоча б один із видів пільг та компенсацій, за видами економічної діяльності на 31 грудня 2009 року

(у % до підсумку)

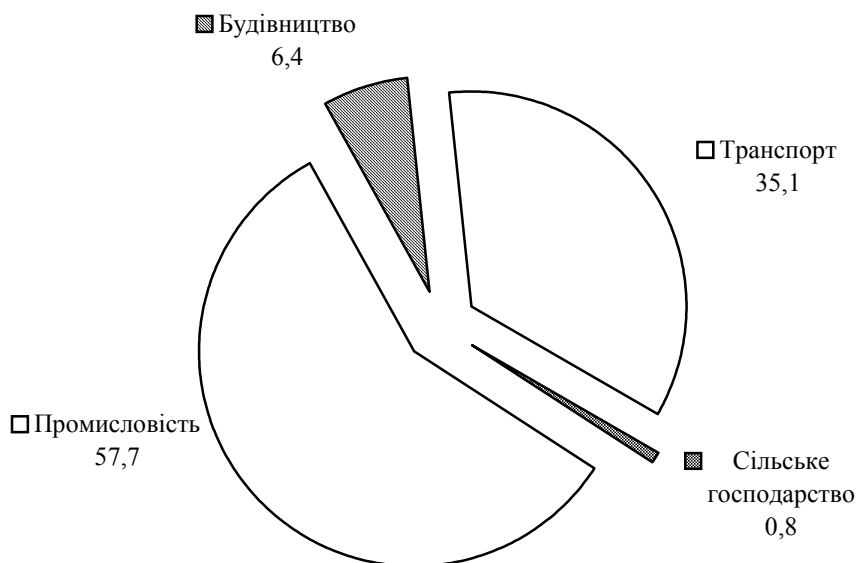

10.13. Пільги та компенсації, що надані найманим працівникам за роботу із шкідливими умовами праці та за особливий характер праці, за окремими видами економічної діяльності на 31 грудня

	2002	2003	2004	2005	2007	2009
	осіб					
Усього	283647	265679	256111	251692	241551	218247
Облікова кількість штатних працівників, яким встановлено хоча б один із видів пільг, компенсацій з них працівники, яким за роботу із шкідливими та важкими умовами праці за результатами атестації робочих місць надаються (встановлено):						
додаткові відпустки згідно зі Списком (додаток 1)	70352	63782	63926	61550	58379	54840
додаткові відпустки, передбачені колективним договором	43706	42901	43332	41859	37962	34717
скорочений робочий тиждень згідно з Переліком	10178	10671	11476	10849	10167	11219
доплати за умови праці	8213	6677	7066	7391	7639	6830
молоко або інші рівноцінні харчові продукти	30635	29668	29791	29967	30031	27077
лікувально-профілактичне харчування	30613	26544	18542	19830	18787	17228
за особливий характер роботи:	182	149	150	115	124	129
додаткові відпустки згідно зі Списком (додаток 2)	17104	17292	17873	18657	19307	22656
додаткові відпустки, передбачені колективним договором	5593	4583	2183	2181	2421	1634
Сільське господарство	39965	30377	23812	19694	13713	10798
Облікова кількість штатних працівників, яким встановлено хоча б один із видів пільг, компенсацій з них працівники, яким за роботу із шкідливими та важкими умовами праці за результатами атестації робочих місць надаються (встановлено):						
додаткові відпустки згідно зі Списком (додаток 1)	3513	2276	1381	1216	580	412
додаткові відпустки, передбачені колективним договором	1099	917	521	526	409	281
скорочений робочий тиждень згідно з Переліком	461	91	98	163	266	188
доплати за умови праці	-	-	-	-	-	2
молоко або інші рівноцінні харчові продукти	384	304	244	270	41	174
лікувально-профілактичне харчування	278	188	43	38	34	37
за особливий характер роботи:	-	-	-	-	-	-
додаткові відпустки згідно зі Списком (додаток 2)	-	-	-	-	37	27
додаткові відпустки, передбачені колективним договором	-	-	-	-	37	-
Промисловість	160132	152658	150539	148639	141200	129478
Облікова кількість штатних працівників, яким встановлено хоча б один із видів пільг, компенсацій з них працівники, яким за роботу із шкідливими та важкими умовами праці за результатами атестації робочих місць надаються (встановлено):						
додаткові відпустки згідно зі Списком (додаток 1)	41643	37918	40580	38834	35113	31640
додаткові відпустки, передбачені колективним договором	34646	31851	33911	32484	28672	26305
скорочений робочий тиждень згідно з Переліком	7730	8300	9881	9180	8227	8697
доплати за умови праці	7667	6145	6594	6944	6981	6304
молоко або інші рівноцінні харчові продукти	21859	20638	21503	21395	19924	17559
лікувально-профілактичне харчування	25605	21950	16606	17435	16815	15408
за особливий характер роботи:	133	107	113	89	3	-
додаткові відпустки згідно зі Списком (додаток 2)	8026	8568	8724	8760	8857	8530
додаткові відпустки, передбачені колективним договором	233	226	42	95	12	6

Продовження табл. 10.13.

	2002	2003	2004	2005	2007	2009
	осіб					
Будівництво	26282	26171	25947	25789	27895	22889
Облікова кількість штатних працівників, яким встановлено хоча б один із видів пільг, компенсацій з них працівники, яким за роботу із шкідливими та важкими умовами праці за результатами атестації робочих місць надаються (встановлено):	5582	5178	4367	3991	3987	3500
додаткові відпустки згідно зі Списком (додаток 1)	3762	3997	3324	2909	2480	2030
додаткові відпустки, передбачені колективним договором	1079	1196	1084	1055	840	846
скорочений робочий тиждень згідно з Переліком	62	100	97	67	124	121
доплати за умови праці	1416	1365	860	947	1401	992
молоко або інші рівноцінні харчові продукти	1868	1782	646	958	528	434
лікувально-профілактичне харчування	46	42	37	26	121	129
за особливий характер роботи:						
додаткові відпустки згідно зі Списком (додаток 2)	797	669	589	1198	1174	1423
додаткові відпустки, передбачені колективним договором	246	186	68	80	90	281
Транспорт	57268	56473	55813	57570	58743	55082
Облікова кількість штатних працівників, яким встановлено хоча б один із видів пільг, компенсацій з них працівники, яким за роботу із шкідливими та важкими умовами праці за результатами атестації робочих місць надаються (встановлено):	19614	18410	17598	17509	18699	19288
додаткові відпустки згідно зі Списком (додаток 1)	4199	6136	5576	5940	6401	6101
додаткові відпустки, передбачені колективним договором	908	1084	413	451	834	1488
скорочений робочий тиждень згідно з Переліком	484	432	375	380	534	403
доплати за умови праці	6976	7361	7184	7355	8665	8352
молоко або інші рівноцінні харчові продукти	2872	2624	1247	1399	1410	1349
лікувально-профілактичне харчування	3	-	-	-	-	-
за особливий характер роботи:						
додаткові відпустки згідно зі Списком (додаток 2)	8281	8055	8560	8699	9239	12676
додаткові відпустки, передбачені колективним договором	6114	4171	2073	2006	2282	1347

10.14. Пільги та компенсації працівників за роботу зі шкідливими умовами праці за видами економічної діяльності на 31 грудня 2009 року

	Кількість працівників, яким встановлено хоча б один із видів пільг та компенсацій			з них працівники, яким встановлено (у % до облікової кількості штатних працівників) за роботу зі шкідливими та важкими умовами			
	усього, осіб	у % до		додаткові відпустки згідно Списку (додаток 1)	додаткові відпустки, передбачені колективним договором	скорочений робочий тиждень	доплати за умови праці
		31 грудня 2007	облікової кількості штатних працівників				
Усього	54840	93,9	25,1	15,9	5,1	3,1	12,4
Сільське господарство	412	71,0	3,8	2,6	1,7	0,0	1,6
Промисловість	31640	90,1	24,4	20,3	6,7	4,9	13,6
добувна промисловість	10274	93,3	65,0	55,9	1,3	37,1	9,1
видобування паливно-енергетичних корисних копалин	10109	94,4	66,9	57,6	0,9	38,7	8,6
добування вугілля, лігніту і торфу	8679	95,4	72,7	71,4	0,3	49,0	8,0
добування корисних копалин, крім паливно-енергетичних	165	55,0	24,1	18,7	9,1	3,2	19,7
переробна промисловість	14572	83,2	15,7	13,4	5,8	0,5	12,8
виробництво харчових продуктів, напоїв та тютюнових виробів	1511	77,7	8,9	8,6	6,1	-	6,8
текстильне виробництво; виробництво одягу, хутра та виробів з хутра	259	89,0	2,1	0,8	0,5	-	1,9
виробництво шкіри виробів з шкіри та інших матеріалів	114	160,6	5,1	4,3	0,9	-	4,9
оброблення деревини та виробів з деревини, крім меблів	362	84,0	10,4	6,9	3,1	-	7,8
целюлозно-паперове виробництво видавнича діяльність	1576	90,5	25,2	20,3	2,4	-	16,9
виробництво коксу, продуктів нафтоперероблення	1041	93,0	66,6	54,9	-	1,1	65,9
хімічне виробництво	324	73,5	14,5	14,1	8,2	7,7	13,8
виробництво гумових та пластмасових виробів	420	79,2	14,6	14,3	2,9	-	11,6
виробництво іншої неметалевої мінеральної продукції	1844	56,0	29,1	23,5	9,5	1,9	21,7
металургійне виробництво та виробництво готових металевих виробів	645	143,7	14,2	14,2	2,2	-	10,3
виробництво машин та устаткування	1910	83,2	28,4	24,0	7,1	0,8	21,7
виробництво електричного, електронного та оптичного устаткування	2372	150,5	16,7	15,1	12,1	0,4	15,2
виробництво транспортних засобів та устаткування	1185	50,4	17,6	16,3	6,6	0,1	16,7
інші галузі промисловості	1009	103,4	16,8	11,7	6,6	0,1	12,6
виробництво та розподілення електроенергії, газу та води	6794	103,1	32,3	23,9	14,8	0,0	20,5
Будівництво	3500	87,8	15,3	8,9	3,7	0,5	4,3
Діяльність транспорту та зв'язку	19288	103,1	35,0	11,1	2,7	0,7	15,2
діяльність наземного транспорту	5177	80,3	31,5	13,0	2,0	0,2	7,0
діяльність авіаційного транспорту	137	80,6	64,0	9,8	9,8	15,9	39,3
додаткові транспортні послуги та допоміжні операції	12185	118,3	47,6	12,9	2,3	0,4	25,9
діяльність пошти та зв'язку	1789	100,3	13,9	5,1	4,3	1,9	3,9

Продовження табл. 10.14.

	з них працівники, яким надається (у % до облікової кількості штатних працівників)			
	молоко або інші рівно- цінні харчові продукти	лікувально- профілактичне харчування	за особливий характер роботи	
			додаткові відпустки згідно Списку (додаток 2)	додаткові відпустки, передбачені колективним договором
Усього	7,9	0,1	10,4	0,7
Сільське господарство	0,3	-	0,3	-
Промисловість	11,9	-	6,6	0,0
добувна промисловість	53,4	-	48,2	-
видобування паливно- енергетичних корисних копалин	55,4	-	50,1	-
добування вугілля, лігніту і торфу	63,9	-	57,2	-
добування корисних копалин, крім паливно-енергетичних	9,6	-	6,7	-
переробна промисловість	5,9	-	0,5	0,0
виробництво харчових продуктів, напоїв та тютюнових виробів	1,1	-	0,1	-
текстильне виробництво; виробництво одягу, хутра та виробів з хутра	0,2	-	0,4	-
виробництво шкіри виробів з шкіри та інших матеріалів	0,0	-	0,0	-
оброблення деревини та виробів з деревини, крім меблів	2,8	-	0,9	-
целюлозно-паперове виробництво видавнича діяльність	3,5	-	0,1	-
виробництво коксу, про- дуктів нафтоперероблення	52,0	-	-	-
хімічне виробництво	6,2	-	0,7	-
виробництво гумових та пластмасових виробів	0,8	-	0,0	-
виробництво іншої неметалевої мінеральної продукції	15,3	-	0,2	-
металургійне виробництво та виробництво готових металевих виробів	3,8	-	0,6	-
виробництво машин та устаткування	18,0	-	1,0	-
виробництво електричного, електронного та оптичного устаткування	4,7	-	0,0	0,0
виробництво транспортних засобів та устаткування	10,9	-	3,4	-
інші галузі промисловості	3,0	-	-	-
виробництво та розподілення електроенергії, газу та води	7,3	-	2,1	-
Будівництво	1,9	0,6	6,2	1,2
Діяльність транспорту та зв'язку	2,4	-	23,0	2,4
діяльність наземного транспорту	3,1	-	20,8	1,4
діяльність авіаційного транспорту	2,8	-	64,0	64,0
додаткові транспортні послуги та допоміжні операції	2,4	-	31,2	1,6
діяльність пошти та зв'язку	1,8	-	8,9	4,5

10.15. Пільги та компенсації працівників економіки за роботу зі шкідливими умовами праці у розрізі міст і районів на 31 грудня 2009 року

	Кількість працівників, яким встановлено хоча б один із видів пільг та компенсацій			з них працівники, яким встановлено (у % до облікової кількості штатних працівників) за роботу зі шкідливими та важкими умовами			
	усього, осіб	у % до		додаткові відпустки згідно Списку (додаток 1)	додаткові відпустки, передбачені колективним договором	скорочений робочий тиждень	доплати за умови праці
31 грудня 2007	облікової кількості штатних працівників						
Усього по області	54840	93,9	25,1	15,9	5,1	3,1	12,4
м.Львів	24561	95,6	24,7	12,9	5,6	0,5	13,3
м.Борислав	1273	87,2	34,8	9,9	4,2	-	8,3
м.Дрогобич	2638	93,7	24,7	20,1	4,0	0,8	19,2
м.Моршин	49	376,9	7,2	6,4	6,4	-	5,4
м.Новий Розділ	316	80,4	15,2	14,6	2,0	-	7,5
м.Самбір	1321	108,1	28,0	8,0	4,0	0,5	17,4
м.Стрий	2725	90,7	33,8	18,0	4,5	0,5	18,8
м.Трускавець	148	89,2	11,8	10,1	9,6	-	9,2
м.Червоноград	3678	78,0	38,4	33,5	2,4	20,9	6,5
Бродівський	993	92,7	30,0	16,9	12,3	0,5	17,7
Буський	135	155,2	5,6	3,9	2,5	-	2,2
Городоцький	399	109,9	15,2	9,2	2,0	-	7,2
Дрогобицький	142	81,1	8,3	0,8	0,6	-	2,2
Жидачівський	1696	89,3	35,4	23,4	-	1,8	26,4
Жовківський	365	78,3	7,7	5,9	4,1	-	4,7
Золочівський	336	96,6	13,6	7,0	1,3	-	8,9
Кам'янка-Бузький	1905	104,2	40,9	32,4	27,1	0,0	36,5
Миколаївський	865	60,9	26,4	23,5	7,7	-	18,8
Мостиський	68	61,8	5,6	3,4	-	-	2,5
Перемишлянський	281	84,1	24,5	13,1	12,8	-	9,9
Пустомитівський	962	128,4	13,1	10,0	2,8	-	10,7
Радехівський	395	121,5	7,9	6,8	6,2	-	6,1
Самбірський	195	44,1	18,2	16,1	9,9	-	1,1
Сколівський	112	88,2	21,6	14,7	7,1	-	7,9
Сокальський	6478	102,3	51,5	51,4	3,2	32,1	8,8
Старосамбірський	226	81,0	17,5	13,9	10,7	-	4,1
Стрийський	2210	112,9	20,2	7,1	3,1	-	6,7
Турківський	49	102,1	20,1	11,5	9,8	-	8,6
Яворівський	319	58,4	4,9	2,4	1,0	0,6	2,0

Продовження табл.10.15.

	з них працівники, яким надається (у % до облікової кількості штатних працівників)			
	молоко або інші рівноцінні харчові продукти	лікувально- профілактич- не харчування	за особливий характер роботи	
			додаткові відпустки згідно Списку (додаток 2)	додаткові відпустки, передбачені колективним договором
Усього по області	7,9	0,1	10,4	0,7
м.Львів	4,5	-	10,0	1,0
м.Борислав	25,2	-	17,8	-
м.Дрогобич	12,0	-	1,8	-
м.Моршин	4,4	-	-	-
м.Новий Розділ	2,5	-	1,9	-
м.Самбір	2,8	-	12,7	-
м.Стрий	4,2	-	18,7	0,9
м.Трускавець	1,7	-	-	-
м.Червоноград	28,3	-	27,3	1,3
Бродівський	1,4	-	2,4	0,6
Буський	0,5	-	0,2	-
Городоцький	2,5	-	5,4	-
Дрогобицький	0,5	-	5,5	-
Жидачівський	4,1	-	1,7	-
Жовківський	2,8	-	1,1	0,5
Золочівський	6,3	-	2,0	-
Кам'янка-Бузький	5,6	-	6,8	0,2
Миколаївський	15,5	-	2,3	-
Мостиський	1,6	-	0,2	-
Перемишлянський	1,4	-	8,5	8,1
Пустомитівський	1,3	-	1,7	0,6
Радехівський	1,3	-	-	-
Самбірський	2,5	-	1,4	-
Сколівський	3,7	-	5,0	-
Сокальський	41,4	1,0	36,4	1,1
Старосамбірський	6,8	-	0,2	-
Стрийський	2,4	-	12,3	0,8
Турківський	0,4	-	-	-
Яворівський	0,7	-	0,5	0,1

10.16. Пільги та компенсації працівників промисловості за роботу зі шкідливими умовами праці у розрізі міст і районів на 31 грудня 2009 року

	Кількість працівників, яким встановлено хоча б один із видів пільг та компенсацій			з них працівники, яким встановлено (у % до облікової кількості штатних працівників) за роботу зі шкідливими та важкими умовами			
	усього, осіб	у % до		додаткові відпустки згідно Списку (додаток 1)	додаткові відпустки, передбачені колективним договором	скорочений робочий тиждень	доплати за умови праці
		31 грудня 2007	облікової кількості штатних працівників				
Усього по області	31640	90,1	24,4	20,3	6,7	4,9	13,6
м.Львів	11051	88,9	20,8	16,0	9,5	0,5	15,4
м.Борислав	1271	88,9	37,8	10,7	4,6	-	9,1
м.Дрогобич	2024	95,2	27,8	23,9	4,1	0,5	23,2
м.Моршин	49	376,9	7,8	7,0	7,0	-	5,9
м.Новий Розділ	266	110,8	16,6	16,6	0,2	-	9,2
м.Самбір	127	52,0	6,9	5,6	2,5	-	4,3
м.Стрий	993	84,9	24,1	21,2	6,1	-	18,1
м.Трускавець	134	81,7	15,3	13,4	13,2	-	13,2
м.Червоноград	3218	77,6	44,8	40,6	0,5	27,4	5,1
Бродівський	221	72,7	22,9	15,5	13,3	-	11,4
Буський	108	183,1	11,3	7,1	6,3	-	5,4
Городоцький	239	118,9	13,7	12,0	1,5	-	10,6
Дрогобицький	17	106,3	3,9	1,1	0,9	-	3,0
Жидачівський	1350	85,4	41,2	32,7	-	2,6	31,5
Жовківський	262	78,9	10,7	8,9	5,9	0,0	8,1
Золочівський	228	86,7	17,8	8,8	-	-	15,4
Кам'янка-Бузький	1407	102,7	43,8	43,1	37,8	-	43,2
Миколаївський	777	60,5	34,5	31,5	8,6	-	27,1
Мостиський	30	61,2	4,5	1,5	0,0	-	4,0
Перемишлянський	66	55,0	12,8	5,4	4,8	-	7,2
Пустомитівський	447	196,9	14,7	12,0	2,3	-	13,0
Радехівський	388	129,3	8,8	7,6	7,0	-	6,8
Самбірський	106	47,5	22,6	22,6	22,6	-	0,4
Сколівський	37	102,8	11,2	11,2	11,2	-	11,2
Сокальський	6173	106,0	57,4	57,3	1,1	36,5	9,3
Старосамбірський	80	80,8	10,4	6,4	5,6	-	4,6
Стрийський	349	80,4	4,8	2,9	2,3	-	2,4
Яворівський	222	52,1	4,9	2,8	1,1	0,8	2,3

Продовження табл. 10.16.

	з них працівники, яким надається (у % до облікової кількості штатних працівників)			
	молоко або інші рівноцінні харчові продукти	лікувально- профілактичне харчування	за особливий характер роботи	
			додаткові відпустки згідно Списку (додаток 2)	додаткові відпустки, передбачені колективним договором
Усього по області	11,9	-	6,6	0,0
м.Львів	6,4	-	0,9	0,0
м.Борислав	27,3	-	19,3	-
м.Дрогобич	15,6	-	0,6	-
м.Моршин	4,8	-	-	-
м.Новий Розділ	3,3	-	1,7	-
м.Самбір	3,3	-	0,4	-
м.Стрий	7,6	-	1,9	-
м.Трускавець	2,4	-	-	-
м.Червоноград	36,7	-	33,2	-
Бродівський	2,5	-	0,6	-
Буський	1,4	-	0,4	-
Городоцький	3,4	-	0,3	-
Дрогобицький	0,5	-	0,5	-
Жидачівський	5,9	-	0,3	-
Жовківський	4,6	-	0,9	-
Золочівський	10,9	-	1,8	-
Кам'янка-Бузький	7,1	-	3,4	-
Миколаївський	20,7	-	1,8	-
Мостиський	2,8	-	0,4	-
Перемишлянський	2,3	-	0,8	-
Пустомитівський	0,6	-	0,2	-
Радехівський	1,4	-	0,0	-
Самбірський	4,3	-	-	-
Сколівський	4,9	-	-	-
Сокальський	48,4	-	41,4	-
Старосамбірський	8,5	-	0,4	-
Стрийський	1,4	-	2,1	-
Яворівський	1,1	-	0,6	-

10.17. Пільги та компенсації жінкам за роботу зі шкідливими умовами праці за видами економічної діяльності на 31 грудня 2009 року

	Кількість жінок, яким встановлено хоча б один із видів пільг та компенсацій			з них жінки, яким встановлено (у % до облікової кількості штатних працівників - жінок) за роботу зі шкідливими та важкими умовами			
	усього, осіб	у % до		додаткові відпустки згідно Списку (додаток 1)	додаткові відпустки, передбачені колективним договором	скорочений робочий тиждень	доплати за умови праці
		31 грудня 2007	облікової кількості штатних працівників - жінок				
Усього	10813	96,7	13,2	8,7	3,5	0,7	7,4
Сільське господарство	169	80,1	4,7	4,5	3,4	-	2,9
Промисловість	7378	91,8	13,5	11,6	4,6	0,9	9,3
добувна промисловість	1780	92,3	37,9	36,3	0,3	6,4	17,5
видобування паливно-енергетичних корисних копалин	1747	92,2	38,8	37,4	0,0	6,6	17,6
добування вугілля, лігніту і торфу	1681	92,0	41,7	41,2	-	7,4	19,5
добування корисних копалин, крім паливно-енергетичних	33	100,0	16,6	10,1	6,5	1,0	15,6
переробна промисловість	4246	89,1	10,0	8,3	4,5	0,4	8,4
виробництво харчових продуктів, напоїв та тютюнових виробів	653	74,1	8,3	8,0	4,8	-	6,5
текстильне виробництво; виробництво одягу, хутра та виробів з хутра	224	91,1	2,0	0,6	0,4	-	1,9
виробництво шкіри виробів з шкіри та інших матеріалів	84	233,3	7,2	6,8	1,5	-	6,7
оброблення деревини та виробів з деревини, крім меблів	84	67,2	7,5	4,5	3,0	-	6,8
целюлозно-паперове виробництво видавничої діяльності	398	82,9	14,5	11,8	1,7	-	11,8
виробництво коксу, продуктів нафтоперероблення	187	97,4	50,5	20,8	-	-	47,6
хімічне виробництво	203	74,6	19,2	19,1	9,3	12,6	19,2
виробництво гумових та пластмасових виробів	144	98,0	16,9	15,8	1,9	-	14,9
виробництво іншої неметалевої мінеральної продукції	425	52,1	22,4	20,4	12,3	1,6	12,3
металургійне виробництво та виробництво готових металевих виробів	62	80,5	5,1	5,1	1,2	-	4,9
виробництво машин та устаткування	80	56,3	6,3	5,1	1,3	-	4,8
виробництво електричного, електронного та оптичного устаткування	987	191,7	13,1	12,7	11,0	-	11,8
виробництво транспортних засобів та устаткування	227	44,3	11,3	11,3	4,9	0,0	10,9
інші галузі промисловості	488	151,6	19,9	10,0	4,2	0,2	16,4
виробництво та розподілення електроенергії, газу та води	1352	100,4	18,4	14,9	7,9	0,1	9,1
Будівництво	181	67,8	4,7	3,0	1,3	-	1,2
Діяльність транспорту та зв'язку	3085	115,6	15,7	2,6	0,7	0,6	4,4
діяльність наземного транспорту	555	49,4	17,8	4,7	1,3	0,3	4,7
діяльність авіаційного транспорту	46	143,8	52,3	9,1	9,1	35,2	35,2
додаткові транспортні послуги та допоміжні операції	1967	183,7	22,2	3,4	0,3	0,7	7,0
діяльність пошти та зв'язку	517	116,7	6,9	0,7	0,7	0,3	0,8

Продовження табл. 10.17.

	з них жінки, яким надається (у % до облікової кількості штатних працівників-жінок галузі)		
	молоко або інші рівноцінні харчові продукти	за особливий характер роботи	
		додаткові відпустки згідно Списку (додаток 2)	додаткові відпустки, передбачені колективним договором
Усього	3,4	4,1	0,5
Сільське господарство	0,2	-	-
Промисловість	4,7	1,4	0,0
добувна промисловість	26,1	9,3	-
видобування паливно- енергетичних корисних копалин	26,9	9,5	-
добування вугілля, лігніту і торфу	29,2	9,9	-
добування корисних копалин, крім паливно-енергетичних	7,0	5,5	-
переробна промисловість	2,6	0,2	0,0
виробництво харчових продуктів, напоїв та тютюнових виробів	1,0	0,1	-
текстильне виробництво; виробництво одягу, хутра та виробів з хутра	0,2	0,3	-
виробництво шкіри виробів з шкіри та інших матеріалів	-	-	-
оброблення деревини та виробів з деревини, крім меблів	2,2	0,6	-
целюлозно-паперове виробництво видавнича діяльність	1,3	0,1	-
виробництво коксу, продуктів нафтоперероблення	39,7	-	-
хімічне виробництво	7,6	0,7	-
виробництво гумових та пластмасових виробів	0,1	-	-
виробництво іншої неметалевої мінеральної продукції	6,1	0,2	-
металургійне виробництво та виробництво готових металевих виробів	1,2	-	-
виробництво машин та устаткування	5,2	0,2	-
виробництво електричного, електронного та оптичного устаткування	3,2	0,0	0,0
виробництво транспортних засобів та устаткування	7,9	1,4	-
інші галузі промисловості	4,8	-	-
виробництво та розподілення електроенергії, газу та води	3,3	3,3	-
Будівництво	1,0	1,2	0,4
Діяльність транспорту та зв'язку	0,8	12,9	2,2
діяльність наземного транспорту	1,9	12,5	0,3
діяльність авіаційного транспорту	-	52,3	52,3
додаткові транспортні послуги та допоміжні операції	1,1	18,5	0,3
діяльність пошти та зв'язку	0,0	6,2	4,6

10.18. Пільги та компенсації жінкам економіки за роботу зі шкідливими умовами праці у розрізі міст і районів на 31 грудня 2009 року

	Кількість жінок, яким встановлено хоча б один із видів пільг та компенсацій			з них жінки, яким встановлено (у % до облікової кількості штатних працівників - жінок) за роботу зі шкідливими та важкими умовами			
	усього, осіб	у % до		додаткові відпустки і згідно Списку (додаток 1)	додаткові відпустки, передбачені колективним договором	скорочений робочий тиждень	доплати за умови праці
		31 грудня 2007	облікової кількості штатних працівників - жінок				
Усього по області	10813	96,7	13,2	8,7	3,5	0,7	7,4
м.Львів	5733	102,7	15,2	7,9	4,3	0,6	8,1
м.Борислав	66	73,3	7,3	3,2	0,3	-	0,8
м.Дрогобич	462	88,7	12,4	8,1	3,0	0,1	9,4
м.Моршин	7	х	3,9	3,9	3,9	-	3,9
м.Новий Розділ	40	42,6	4,3	4,2	0,3	-	2,9
м.Самбір	104	114,3	5,3	1,3	0,5	-	1,8
м.Стрий	395	105,6	13,1	7,5	2,9	0,3	5,0
м.Трускавець	34	56,7	8,7	8,5	8,5	-	5,4
м.Червоноград	696	54,4	15,4	12,1	1,3	2,8	6,1
Бродівський	63	71,6	6,1	3,8	1,9	-	2,5
Буський	11	91,7	1,1	0,1	0,1	-	0,8
Городоцький	98	264,9	12,0	9,6	0,2	-	8,3
Дрогобицький	1	12,5	0,2	-	-	-	0,2
Жидачівський	343	80,9	18,5	14,9	-	1,6	15,8
Жовківський	83	95,4	4,8	4,1	4,0	-	3,3
Золочівський	53	108,2	6,8	3,0	0,3	-	3,7
Кам'янка-Бузький	450	128,2	25,4	23,7	15,7	-	23,6
Миколаївський	209	58,2	20,4	19,3	13,7	-	5,9
Мостиський	1	25,0	0,3	0,3	-	-	0,3
Перемишлянський	61	57,5	16,3	14,4	14,4	-	10,7
Пустомитівський	193	227,1	9,7	7,3	1,4	-	7,5
Радехівський	80	333,3	4,8	2,4	2,1	-	4,3
Самбірський	89	98,9	23,4	22,9	13,2	-	-
Сколівський	4	66,7	2,2	1,1	1,1	-	1,1
Сокальський	1290	116,4	27,2	27,2	0,8	4,2	16,1
Старосамбірський	44	77,2	12,5	11,7	11,7	-	0,6
Стрийський	170	166,7	3,5	2,4	2,1	-	2,4
Яворівський	33	34,7	1,3	0,9	0,3	-	0,8

Продовження табл. 10.18.

	з них жінки, яким надається (у % до облікової кількості штатних працівників-жінок галузі)		
	молоко або інші рівноцінні харчові продукти	за особливий характер роботи	
		додаткові відпустки згідно Списку (додаток 2)	додаткові відпустки, передбачені колективним договором
Усього по області	3,4	4,1	0,5
м.Львів	2,2	6,1	1,1
м.Борислав	4,4	2,9	-
м.Дрогобич	5,8	1,2	0,0
м.Моршин	3,9	0,0	0,0
м.Новий Розділ	-	0,5	0,0
м.Самбір	0,9	3,9	-
м.Стрий	1,8	6,4	0,1
м.Трускавець	0,3	-	-
м.Червоноград	7,2	2,9	0,0
Бродівський	1,0	1,1	0,5
Буський	0,0	0,3	-
Городоцький	1,3	2,3	-
Дрогобицький	-	-	-
Жидачівський	1,8	0,8	-
Жовківський	0,7	0,3	-
Золочівський	2,2	2,6	-
Кам'янка-Бузький	8,2	5,7	0,1
Миколаївський	4,8	1,8	-
Перемишлянський	-	-	-
Пустомитівський	-	1,9	1,3
Радехівський	0,2	1,2	-
Самбірський	0,5	-	-
Сколівський	3,9	0,5	-
Сокальський	1,7	0,6	-
Старосамбірський	19,1	6,4	0,1
Стрийський	8,0	0,6	-
Яворівський	0,4	0,8	0,1
	0,2	0,5	-

10.19. Пенсії на пільгових умовах працівників за видами економічної діяльності на 31 грудня 2009 року

	Кількість працівників, які мають право на пенсію на пільгових умовах, осіб			
	за списком №1	за списком №2	інші пенсії за віком на пільгових умовах	за вислугу років
Усього	7374	10323	316	3838
Сільське господарство	3	50	46	-
Промисловість	7077	7528	-	34
добувна промисловість	6405	3197	-	-
видобування паливно-енергетичних корисних копалин	6373	3146	-	-
добування вугілля, лігніту і торфу	6351	2162	-	-
добування корисних копалин, крім паливно-енергетичних	32	51	-	-
переробна промисловість	666	3346	-	34
виробництво харчових продуктів, напоїв та тютюнових виробів	-	82	-	-
текстильне виробництво; виробництво одягу, хутра та виробів з хутра	-	31	-	-
оброблення деревини та виробів з деревини, крім меблів	-	63	-	2
целюлозно-паперове виробництво видавничої діяльності	10	183	-	-
виробництво коксу, продуктів нафтоперероблення	28	618	-	17
хімічне виробництво	26	86	-	-
виробництво гумових та пластмасових виробів	-	35	-	-
виробництво іншої неметалевої мінеральної продукції	225	483	-	8
металургійне виробництво та виробництво готових металевих виробів	67	192	-	-
виробництво машин та устаткування	178	409	-	-
виробництво електричного, електронного та оптичного устаткування	21	637	-	-
виробництво транспортних засобів та устаткування	63	461	-	7
інші галузі промисловості	48	66	-	-
виробництво та розподілення електроенергії, газу та води	6	985	-	-
Будівництво	185	1990	-	29
Діяльність транспорту та зв'язку	109	755	270	3775
діяльність наземного транспорту	43	236	270	760
діяльність авіаційного транспорту	-	1	-	34
додаткові транспортні послуги та допоміжні операції	66	402	-	2981
діяльність пошти та зв'язку	-	116	-	-

10.20. Пенсії на пільгових умовах працівників економіки у розрізі міст і районів на 31 грудня 2009 року

	Кількість працівників, які мають право на пенсію на пільгових умовах, осіб			
	за списком №1	за списком №2	інші пенсії за віком на пільгових умовах	за вислугу років
Усього по області	7374	10323	316	3838
м.Львів	289	2942	273	2273
м.Борислав	68	763	-	-
м.Дрогобич	142	771	-	125
м.Новий Розділ	-	120	-	-
м.Самбір	12	141	-	121
м.Стрий	28	305	-	829
м.Трускавець	3	6	-	-
м.Червоноград	2269	629	-	10
Бродівський	7	67	16	264
Буський	-	41	-	-
Городоцький	-	37	-	-
Дрогобицький	-	32	-	-
Жидачівський	10	225	-	103
Жовківський	11	28	-	2
Золочівський	1	69	-	-
Кам'янка-Бузький	1	620	1	-
Миколаївський	151	332	-	8
Мостиський	-	13	4	-
Перемишлянський	-	11	-	-
Пустомитівський	48	83	-	81
Радехівський	-	72	-	-
Самбірський	1	10	7	-
Сколівський	-	21	-	-
Сокальський	4263	1786	-	-
Старосамбірський	1	69	15	-
Стрийський	21	1022	-	22
Яворівський	48	108	-	-

10.21. Пенсії на пільгових умовах працівників промислової діяльності у розрізі міст і районів на 31 грудня 2009 року

	Кількість працівників, які мають право на пенсію на пільгових умовах, осіб		
	за списком №1	за списком №2	за вислугу років
Усього по області	7077	7528	34
м.Львів	205	1861	7
м.Борислав	68	763	-
м.Дрогобич	106	698	17
м.Новий Розділ	-	82	-
м.Самбір	1	16	-
м.Стрий	24	233	-
м.Трускавець	-	6	-
м.Червоноград	2269	548	-
Бродівський	6	30	-
Буський	-	40	-
Городоцький	-	28	-
Дрогобицький	-	4	-
Жидачівський	10	214	-
Жовківський	-	25	2
Золочівський	-	44	-
Кам'янка-Бузький	1	572	-
Миколаївський	151	285	8
Мостиський	-	10	-
Перемишлянський	-	3	-
Пустомитівський	47	39	-
Радехівський	-	72	-
Самбірський	-	4	-
Сколівський	-	18	-
Сокальський	4130	1755	-
Старосамбірський	-	65	-
Стрийський	11	65	-
Яворівський	48	48	-

10.22. Питома вага працівників за видами економічної діяльності, які мають право на державну пенсію на пільгових умовах на 31 грудня 2009 року

	Кількість працівників, які мають право на пенсію на пільгових умовах (у % до облікової кількості штатних працівників)			
	за списком №1	за списком №2	інші пенсії за віком на пільгових умовах	за вислугу років
Усього	3,4	4,7	0,1	1,8
Сільське господарство	0,0	0,5	0,4	-
Промисловість	5,5	5,8	-	0,0
добувна промисловість	40,5	20,2	-	-
видобування паливно-енергетичних корисних копалин	42,2	20,8	-	-
добування вугілля, лігніту і торфу	53,2	18,1	-	-
добування корисних копалин, крім паливно-енергетичних	4,7	7,4	-	-
переробна промисловість	0,7	3,6	-	0,0
виробництво харчових продуктів, напоїв та тютюнових виробів	-	0,5	-	-
текстильне виробництво; виробництво одягу, хутра та виробів з хутра	-	0,2	-	-
оброблення деревини та виробів з деревини, крім меблів	-	1,8	-	0,1
целюлозно-паперове виробництво	0,2	2,9	-	-
видавнича діяльність	0,2	2,9	-	-
виробництво коксу, продуктів нафтоперероблення	1,8	39,6	-	1,1
хімічне виробництво	1,2	3,8	-	-
виробництво гумових та пластмасових виробів	0,0	1,2	-	-
виробництво іншої неметалевої мінеральної продукції	3,6	7,6	-	0,1
металургійне виробництво та виробництво готових металевих виробів	1,5	4,2	-	-
виробництво машин та устаткування	2,6	6,1	-	-
виробництво електричного, електронного та оптичного устаткування	0,1	4,5	-	-
виробництво транспортних засобів та устаткування	0,9	6,9	-	0,1
інші галузі промисловості	0,8	1,1	-	-
виробництво та розподілення електроенергії, газу та води	0,0	4,7	-	-
Будівництво	0,8	8,7	-	0,1
Діяльність транспорту та зв'язку	0,2	1,4	0,5	6,9
діяльність наземного транспорту	0,3	1,4	1,6	4,6
діяльність авіаційного транспорту	-	0,5	-	15,9
додаткові транспортні послуги та допоміжні операції	0,3	1,6	-	11,7
діяльність пошти та зв'язку	-	0,9	-	-

10.23. Питома вага працівників економіки, які мають право на державну пенсію на пільгових умовах, у розрізі міст і районів на 31 грудня 2009 року

	Кількість працівників, які мають право на пенсію на пільгових умовах (у % до облікової кількості штатних працівників)			
	за списком №1	за списком №2	інші пенсії за віком на пільгових умовах	за вислугу років
Усього по області	3,4	4,7	0,1	1,8
м.Львів	0,3	3,0	0,3	2,3
м.Борислав	1,9	20,9	-	-
м.Дрогобич	1,3	7,2	-	1,2
м.Новий Розділ	0,0	5,8	0,0	0,0
м.Самбір	0,3	3,0	-	2,6
м.Стрий	0,3	3,8	-	10,3
м.Трускавець	0,2	0,5	-	-
м.Червоноград	23,7	6,6	-	0,1
Бродівський	0,2	2,0	0,5	8,0
Буський	0,0	1,7	-	-
Городоцький	0,0	1,4	-	-
Дрогобицький	0,0	1,9	-	-
Жидачівський	0,2	4,7	-	2,1
Жовківський	0,2	0,6	-	0,0
Золочівський	0,0	2,8	-	-
Кам'янка-Бузький	0,0	13,3	0,0	-
Миколаївський	4,6	10,1	-	0,2
Мостиський	0,0	1,1	0,3	-
Перемишлянський	0,0	1,0	-	-
Пустомитівський	0,7	1,1	-	1,1
Радехівський	0,0	1,4	-	-
Самбірський	0,1	0,9	0,7	-
Сколівський	0,0	4,1	-	-
Сокальський	33,9	14,2	-	-
Старосамбірський	0,1	5,4	1,2	-
Стрийський	0,2	9,4	-	0,2
Яворівський	0,7	1,7	-	-

10.24. Питома вага працівників промисловості, які мають право на державну пенсію на пільгових умовах, у розрізі міст і районів на 31 грудня 2009 року

	Кількість працівників, які мають право на пенсію на пільгових умовах (у % до облікової кількості штатних працівників)		
	за списком №1	за списком №2	за вислугу років
Усього по області	5,5	5,8	0,0
м.Львів	0,4	3,5	0,0
м.Борислав	2,0	22,7	-
м.Дрогобич	1,5	9,6	0,2
м.Новий Розділ	-	5,1	-
м.Самбір	0,1	0,9	-
м.Стрий	0,6	5,6	-
м.Трускавець	0,0	0,7	-
м.Червоноград	31,6	7,6	-
Бродівський	0,6	3,1	-
Буський	-	4,2	-
Городоцький	-	1,6	-
Дрогобицький	-	0,9	-
Жидачівський	0,3	6,5	-
Жовківський	-	1,0	0,1
Золочівський	-	3,4	-
Кам'янка-Бузький	0,0	17,8	-
Миколаївський	6,7	12,7	0,4
Мостиський	-	1,5	-
Перемишлянський	-	0,6	-
Пустомитівський	1,5	1,3	-
Радехівський	-	1,6	-
Самбірський	-	0,9	-
Сколівський	-	5,5	-
Сокальський	38,4	16,3	-
Старосамбірський	-	8,5	-
Стрийський	0,2	0,9	-
Яворівський	1,1	1,1	-

10.25. Жінки, які мають право на пенсію на пільгових умовах за видами економічної діяльності на 31 грудня 2009 року

	Кількість жінок, які мають право на пенсію на пільгових умовах, осіб			
	за списком №1	за списком №2	інші пенсії за віком на пільгових умовах	за вислугу років
Усього	262	2113	116	115
Промисловість	257	2035	-	-
добувна промисловість	133	1440	-	-
видобування паливно-енергетичних корисних копалин	127	1431	-	-
добування вугілля, лігніту і торфу	127	1420	-	-
добування корисних копалин, крім паливно-енергетичних	6	9	-	-
переробна промисловість	124	548	-	-
текстильне виробництво;				
виробництво одягу, хутра та виробів з хутра	-	18	-	-
оброблення деревини та виробів з деревини, крім меблів	-	19	-	-
целюлозно-паперове виробництво				
видавнича діяльність	-	4	-	-
виробництво коксу, продуктів нафтоперероблення	-	19	-	-
хімічне виробництво	5	48	-	-
виробництво гумових та пластмасових виробів	-	6	-	-
виробництво іншої неметалевої мінеральної продукції	59	93	-	-
металургійне виробництво та виробництво готових металевих виробів	5	16	-	-
виробництво машин та устаткування	8	39	-	-
виробництво електричного, електронного та оптичного устаткування	2	154	-	-
виробництво транспортних засобів та устаткування	5	87	-	-
інші галузі промисловості	40	45	-	-
виробництво та розподілення електроенергії, газу та води	-	47	-	-
Будівництво	4	36	-	19
Діяльність транспорту та зв'язку	1	42	116	96
діяльність наземного транспорту	-	1	116	1
діяльність авіаційного транспорту	-	-	-	13
додавні транспортні послуги та допоміжні операції	1	25	-	82
діяльність пошти та зв'язку	-	16	-	-

10.26. Жінки економіки, які мають право на пенсію на пільгових умовах у розрізі міст і районів на 31 грудня 2009 року

	Кількість жінок, які мають право на пенсію на пільгових умовах, осіб			
	за списком №1	за списком №2	інші пенсії за віком на пільгових умовах	за вислугу років
Усього по області	262	2113	116	115
м.Львів	53	391	116	83
м.Борислав	2	11	-	-
м.Дрогобич	13	33	-	-
м.Новий Розділ	-	20	-	-
м.Самбір	-	4	-	-
м.Стрий	3	28	-	13
м.Трускавець	1	-	-	-
м.Червоноград	30	418	-	-
Бродівський	-	11	-	-
Городоцький	-	7	-	-
Жидачівський	-	7	-	-
Жовківський	-	1	-	-
Золочівський	-	4	-	-
Кам'янка-Бузький	-	23	-	-
Миколаївський	52	74	-	-
Перемишлянський	-	4	-	-
Пустомитівський	7	5	-	-
Сколівський	-	1	-	-
Сокальський	100	1029	-	-
Старосамбірський	-	20	-	-
Стрийський	-	22	-	19
Яворівський	1	-	-	-

РОЗДІЛ XI

ОСНОВНІ ПОКАЗНИКИ СТАТИСТИКИ ПРАЦІ ЗА РЕГІОНАМИ УКРАЇНИ

11.1. Динаміка економічно активного населення за регіонами України

	2000	2002	2003	2004	2005	2006	2007	2008	2009
	у віці 15-70 років; тис.осіб								
Україна	22 830,8	22 231,9	22 171,3	22 202,4	22280,8	22245,4	22322,3	22397,4	22150,3
АР Крим	989,8	1 015,7	989,9	966,4	958,7	957,2	960,4	964,4	972,2
Вінницька	919,1	865,5	869,2	783,2	775,4	773,3	773,9	775,3	776,1
Волинська	540,0	541,7	513,2	475,1	471,8	471,7	472,3	478,2	472,5
Дніпропетровська	1 735,8	1 713,6	1 711,1	1 659,1	1665,7	1667,4	1664,9	1664,1	1666,5
Донецька	2 383,5	2 261,0	2 253,9	2 250,4	2265,1	2261,6	2260,7	2267,3	2186,9
Житомирська	624,8	582,7	575,6	632,4	632,5	625,1	623,9	622,1	621,8
Закарпатська	569,6	556,4	592,9	586,0	592,3	584,6	584,6	590,0	582,6
Запорізька	924,4	923,9	884,2	896,1	908,3	908,9	904,7	904,3	897,2
Івано-Франківська	653,3	581,1	537,8	571,9	572,8	569,3	582,5	588,4	578,1
Київська	847,2	815,5	819,4	833,5	846,9	843,7	844,7	845,3	821,2
Кіровоградська	511,1	517,8	504,4	499,3	501,5	500,2	503,2	499,2	480,3
Луганська	1 135,3	1 108,0	1 078,4	1 122,9	1143,2	1137,0	1142,3	1144,0	1111,6
Львівська	1 249,5	1 192,4	1 192,4	1 174,5	1167,0	1166,9	1167,7	1182,2	1185,5
Миколаївська	586,4	587,1	580,9	598,5	595,0	595,7	597,6	598,2	590,0
Одеська	1 151,3	1 116,4	1 111,3	1 117,0	1086,4	1095,2	1108,2	1117,8	1115,5
Полтавська	748,2	668,3	722,8	723,6	744,5	744,9	744,0	739,3	721,0
Рівненська	491,7	463,3	483,4	500,1	511,1	513,4	518,5	524,3	528,4
Сумська	603,5	596,7	630,8	597,0	591,2	588,0	587,4	587,4	562,3
Тернопільська	475,1	436,9	430,2	440,3	467,4	453,5	463,3	466,0	475,9
Харківська	1 463,5	1 482,8	1 438,8	1 396,3	1388,8	1391,3	1385,7	1386,5	1371,1
Херсонська	556,4	530,6	517,4	535,1	548,9	553,0	551,3	553,6	538,0
Хмельницька	652,7	650,6	623,1	644,9	641,9	640,2	641,1	646,0	640,1
Черкаська	605,9	618,4	604,6	633,7	641,6	637,7	638,0	635,0	629,8
Чернівецька	354,0	331,6	359,8	402,5	401,2	400,7	411,2	415,9	415,2
Чернігівська	586,9	564,8	582,3	559,4	562,3	547,8	546,2	542,9	540,0
м. Київ	1 333,3	1 365,9	1 403,0	1 416,4	1412,6	1425,7	1450,3	1465,7	1477,5
м. Севастополь	138,5	143,2	160,5	186,8	186,7	191,4	193,7	194,0	193,0

11.2. Динаміка кількості зайнятого населення за регіонами України

	2004		2005		2006	
	всього	з них наймані працівники підприємств, установ та організації	всього	з них наймані працівники підприємств, установ та організації	всього	з них наймані працівники підприємств, установ та організації
у віці 15-70 років; тис.осіб						
Україна	20295,7	14041,2	20680,0	14005,3	20730,4	14071,3
АР Крим	899,7	572,8	906,1	585,3	908,6	580,4
Вінницька	720,8	475,8	723,0	502,4	722,6	472,6
Волинська	423,9	263,8	429,9	263,6	430,2	272,3
Дніпропетровська	1554,7	1173,4	1573,8	1170,8	1582,0	1181,9
Донецька	2086,0	1488,0	2124,9	1480,6	2132,3	1481,5
Житомирська	561,6	385,9	570,6	367,9	568,1	376,2
Закарпатська	537,8	259,5	551,0	247,4	543,3	248,8
Запорізька	824,8	605,5	846,0	633,6	850,6	626,3
Івано-Франківська	513,5	291,9	522,5	291,7	522,3	301,5
Київська	764,4	603,3	791,0	647,4	791,7	650,8
Кіровоградська	444,5	295,4	457,5	281,2	458,9	287,9
Луганська	1019,8	699,6	1054,4	685,9	1054,6	683,0
Львівська	1057,0	724,9	1064,6	723,1	1070,1	744,6
Миколаївська	534,7	357,8	539,8	348,8	542,7	351,2
Одеська	1039,4	705,2	1028,1	704,6	1039,2	697,4
Полтавська	670,3	494,6	690,3	488,0	692,7	502,5
Рівненська	437,4	291,0	461,6	284,1	465,4	289,8
Сумська	534,4	379,7	546,0	361,8	542,2	364,8
Тернопільська	387,7	252,0	425,1	249,2	411,7	256,7
Харківська	1285,7	879,8	1297,2	869,8	1305,8	893,8
Херсонська	477,6	281,0	499,9	274,4	504,6	267,7
Хмельницька	573,6	374,4	586,0	356,7	585,0	342,3
Черкаська	561,1	382,1	578,7	379,1	580,8	386,4
Чернівецька	353,4	183,3	361,7	179,3	363,4	177,5
Чернігівська	506,1	354,3	517,9	342,9	502,3	341,7
м.Київ	1348,9	1128,9	1352,0	1151,9	1375,6	1162,8
м.Севастополь	176,9	137,3	180,4	133,8	183,7	128,9

Продовження табл.11.2.

	2007		2008		2009	
	всього	з них наймані працівники підприємств, установ та організації	всього	з них наймані працівники підприємств, установ та організації	всього	з них наймані працівники підприємств, установ та організації
Україна	20904,7	14001,9	20972,3	13938,9	20191,5	12948,5
АР Крим	916,5	571,8	918,7	575,8	905,7	540,9
Вінницька	726,8	458,0	725,6	450,0	693,5	409,3
Волинська	433,9	271,3	438,6	271,2	428,0	253,2
Дніпропетровська	1582,4	1198,1	1580,0	1186,5	1537,1	1095,0
Донецька	2135,0	1501,2	2138,8	1483,4	1981,3	1354,9
Житомирська	570,4	371,9	568,2	366,6	555,2	334,4
Закарпатська	547,6	247,3	552,2	247,7	524,7	234,6
Запорізька	850,4	631,1	850,4	622,7	824,2	570,1
Івано-Франківська	535,7	305,3	541,9	301,7	526,3	276,6
Київська	795,1	653,4	796,1	652,7	755,0	617,1
Кіровоградська	462,4	274,2	459,1	267,8	432,7	253,4
Луганська	1066,7	681,9	1068,8	676,7	1026,2	629,5
Львівська	1077,3	735,0	1092,5	732,1	1085,0	673,2
Миколаївська	547,1	327,7	548,5	321,5	535,2	297,0
Одеська	1059,1	713,3	1067,2	698,7	1040,2	653,7
Полтавська	695,2	480,1	691,6	481,3	647,1	437,1
Рівненська	471,8	281,2	478,1	286,5	461,5	270,0
Сумська	543,1	361,0	543,7	535,6	500,1	323,4
Тернопільська	423,5	242,6	424,9	245,3	422,1	223,3
Харківська	1311,5	881,2	1312,9	868,4	1265,6	814,1
Херсонська	505,7	279,4	507,5	264,1	486,9	245,8
Хмельницька	589,1	328,5	594,4	329,6	579,0	308,5
Черкаська	585,2	387,2	583,1	375,4	561,7	344,3
Чернівецька	376,0	175,9	381,0	176,2	376,3	166,5
Чернігівська	503,9	336,3	501,4	330,4	479,8	298,3
м.Київ	1405,3	1178,7	1420,2	1247,9	1381,0	1206,1
м.Севастополь	187,4	128,3	186,9	125,1	180,1	118,2

11.3. Зайняте населення за регіонами України

(тис. осіб)

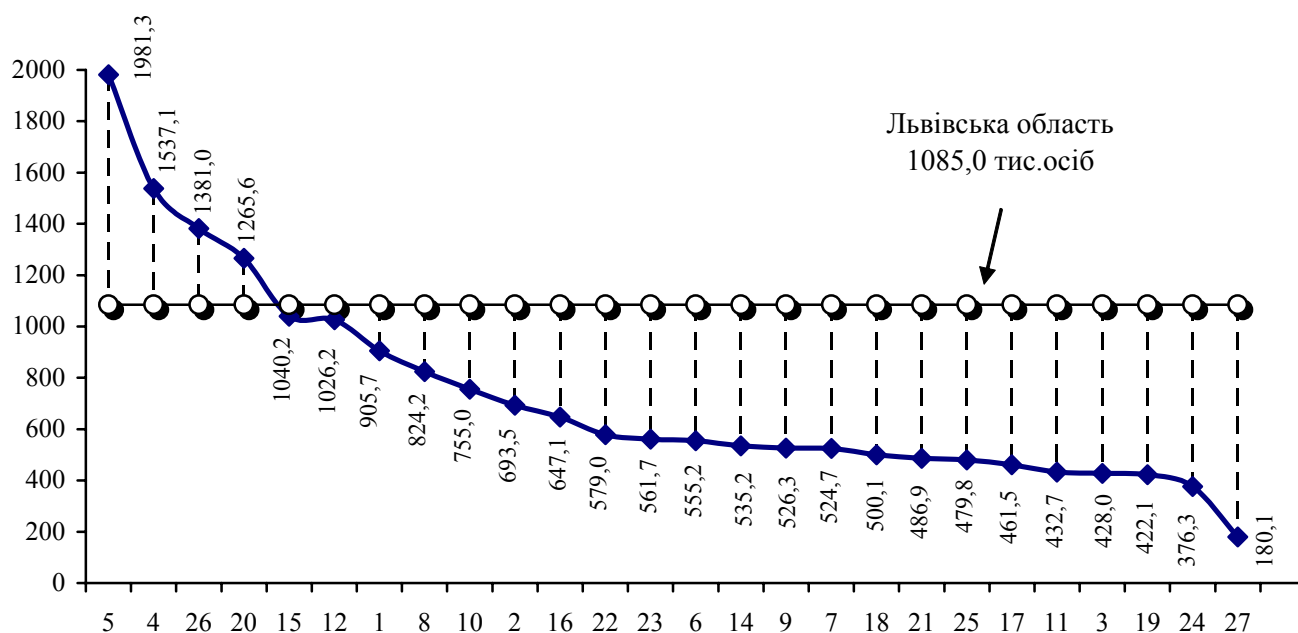

11.4. Безробітне населення (МОП) за регіонами України

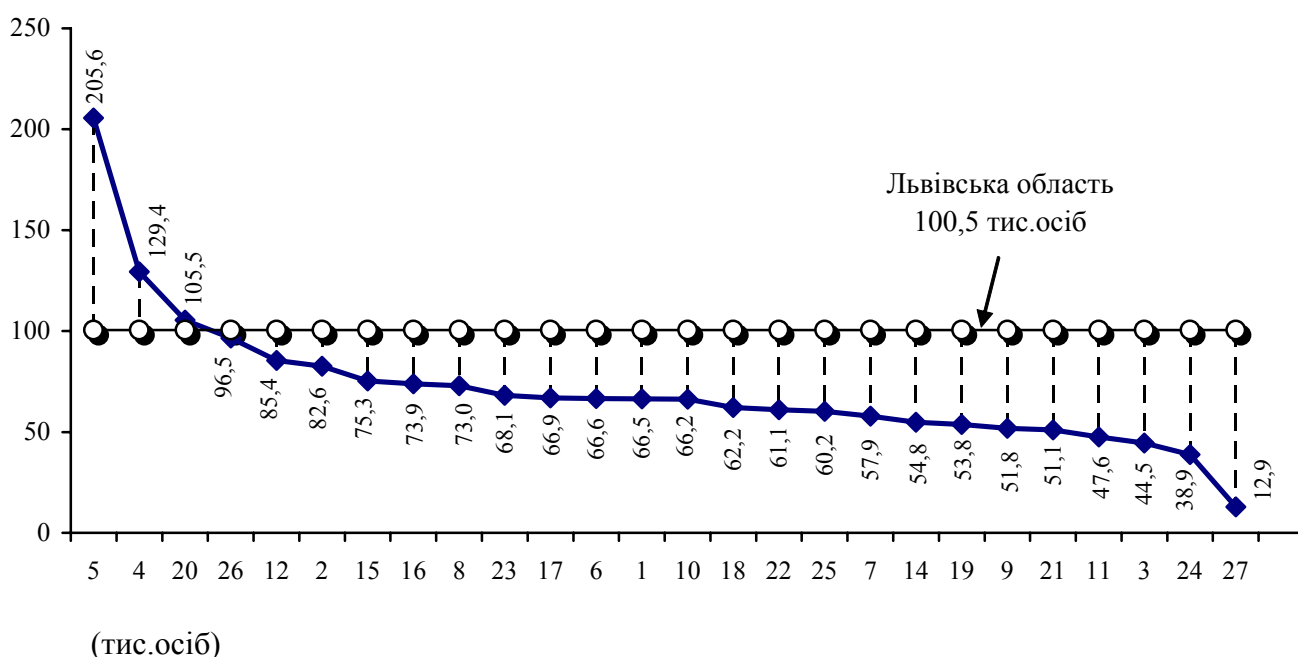

Регіони України

- | | | |
|----------------------|----------------------|-------------------|
| 1. АР Крим | 10. Київська | 19. Тернопільська |
| 2. Вінницька | 11. Кіровоградська | 20. Харківська |
| 3. Волинська | 12. Луганська | 21. Херсонська |
| 4. Дніпропетровська | 13. Львівська | 22. Хмельницька |
| 5. Донецька | 14. Миколаївська | 23. Черкаська |
| 6. Житомирська | 15. Одеська | 24. Чернівецька |
| 7. Закарпатська | 16. Полтавська | 25. Чернігівська |
| 8. Запорізька | 17. Рівненська | 26. м.Київ |
| 9. Івано-Франківська | 18. Сумська | 27. м.Севастополь |

11.5. Динаміка безробітного населення (МОП) за регіонами України

	2000	2002	2003	2004	2005	2006	2007	2008	2009
	у віці 15-70 років, тис.осіб								
Україна	2 655,8	2 140,7	2 008,0	1 906,7	1 600,8	1 515,0	1 417,6	1 425,1	1 958,8
АР Крим	79,9	51,9	58,1	66,7	52,6	48,6	43,9	45,7	66,5
Вінницька	79,7	67,3	48,2	62,4	52,4	50,7	47,1	49,7	82,6
Волинська	53,8	51,4	60,5	51,2	41,9	41,5	38,4	39,6	44,5
Дніпропетровська	201,5	136,0	126,0	104,4	91,9	85,4	82,5	84,1	129,4
Донецька	230,3	191,5	179,7	164,4	140,2	129,3	125,7	128,5	205,6
Житомирська	76,8	75,7	72,9	70,8	61,9	57,0	53,5	53,9	66,6
Закарпатська	66,3	72,5	41,7	48,2	41,3	41,3	37,0	37,8	57,9
Запорізька	117,0	82,7	91,2	71,3	62,3	58,3	54,3	53,9	73,0
Івано-Франківська	68,6	69,4	64,6	58,4	50,3	47,0	46,8	46,5	51,8
Київська	108,2	79,9	80,4	69,1	55,9	52,0	49,6	49,2	66,2
Кіровоградська	75,9	47,8	49,5	54,8	44,0	41,3	40,8	40,1	47,6
Луганська	127,0	119,9	99,7	103,1	88,8	82,4	75,6	75,2	85,4
Львівська	166,8	150,1	123,0	117,5	102,4	96,8	90,4	89,7	100,5
Миколаївська	85,4	60,6	74,3	63,8	55,2	53,0	50,5	49,7	54,8
Одеська	136,3	71,2	59,6	77,6	58,3	56,0	48,5	50,6	75,3
Полтавська	75,9	38,7	60,0	53,3	54,2	52,2	48,8	47,7	73,9
Рівненська	59,9	62,6	60,7	62,7	49,5	48,0	46,7	46,2	66,9
Сумська	89,7	81,3	74,5	62,6	45,2	45,8	44,3	43,7	62,2
Тернопільська	65,7	57,2	56,1	52,6	42,3	41,8	39,8	41,1	53,8
Харківська	191,1	158,6	137,3	110,6	91,6	85,5	74,2	73,6	105,5
Херсонська	77,1	68,5	61,0	57,5	49,0	48,4	45,6	46,1	51,1
Хмельницька	89,8	83,8	80,0	71,3	55,9	55,2	52,0	51,6	61,1
Черкаська	71,0	48,9	66,5	72,6	62,9	56,9	52,8	51,9	68,1
Чернівецька	60,4	47,5	36,3	49,1	39,5	37,3	35,2	34,9	38,9
Чернігівська	66,4	65,3	59,3	53,3	44,4	45,5	42,3	41,5	60,2
м. Київ	115,0	86,2	68,1	67,5	60,6	50,1	45,0	45,5	96,5
м. Севастополь	20,3	14,2	18,8	9,9	6,3	7,7	6,3	7,1	12,9

11.6. Динаміка кількості зареєстрованих безробітних за регіонами України

	2000	2002	2003	2004	2005	2006	2007	2008	2009	2010
	на 1 січня, тис. осіб									
Україна	1174,5	1008,1	1034,2	988,9	981,8	881,5	759,5	642,3	844,9	531,6
АР Крим	33,4	27,8	42,1	41,1	40,8	35,4	28,7	20,9	26,1	16,9
Вінницька	35,0	40,6	35,9	31,3	41,3	41,0	36,2	31,4	41,5	26,0
Волинська	37,8	33,2	24,9	27,1	26,7	24,2	19,0	16,1	25,3	12,8
Дніпропетровська	86,6	78,2	79,1	73,1	63,5	49,6	39,9	33,9	52,1	35,2
Донецька	95,7	72,1	76,0	71,6	64,3	52,9	44,6	37,2	54,9	40,9
Житомирська	53,4	39,7	33,4	37,5	38,4	32,9	28,6	25,0	32,9	22,4
Закарпатська	41,5	37,1	40,2	32,9	28,2	25,7	21,1	17,8	22,9	12,8
Запорізька	36,6	38,8	39,0	38,0	36,9	33,7	31,0	26,1	36,0	27,0
Івано-Франківська	50,0	38,6	38,0	34,1	35,2	33,2	28,9	25,1	30,9	17,0
Київська	52,4	43,7	39,5	31,5	29,7	26,2	21,7	20,5	27,3	17,0
Кіровоградська	34,4	26,1	30,3	33,8	31,3	28,4	24,4	20,3	25,5	17,8
Луганська	53,4	48,4	47,3	42,9	36,9	34,3	32,6	26,6	34,7	18,1
Львівська	110,1	61,4	60,0	59,1	60,5	51,6	42,0	32,8	42,1	25,8
Миколаївська	27,6	24,7	24,8	27,6	28,3	31,0	25,0	21,6	25,9	17,6
Одеська	12,8	19,2	27,3	31,0	31,3	31,1	28,7	26,6	29,9	17,5
Полтавська	44,1	44,7	41,7	38,0	40,3	40,1	36,8	32,8	42,4	30,4
Рівненська	45,4	44,7	43,8	36,9	39,6	35,2	31,7	26,6	31,9	18,6
Сумська	49,9	38,1	33,5	30,7	31,1	29,7	26,6	22,2	30,0	19,6
Тернопільська	39,3	39,8	42,4	41,8	48,0	42,5	34,0	28,5	32,9	14,7
Харківська	63,7	55,9	56,1	51,9	52,2	45,9	42,4	36,0	46,3	32,0
Херсонська	20,3	28,9	41,7	40,0	34,2	27,4	22,6	18,7	21,1	10,7
Хмельницька	26,5	28,2	26,4	27,8	31,9	29,4	29,4	23,3	33,6	19,6
Черкаська	33,8	32,4	37,3	42,1	43,7	40,2	33,7	29,7	37,9	25,6
Чернівецька	22,0	23,1	33,9	30,5	32,0	26,1	20,0	15,5	18,2	10,3
Чернігівська	50,4	29,4	28,1	27,2	26,2	25,3	22,2	20,7	30,6	17,2
м.Київ	15,6	11,4	9,6	7,5	7,5	6,7	6,2	5,1	10,0	6,4
м.Севастополь	2,8	1,9	1,9	1,9	1,8	1,8	1,5	1,3	2,0	1,7

11.7. Рівні безробіття за регіонами України

(у %)

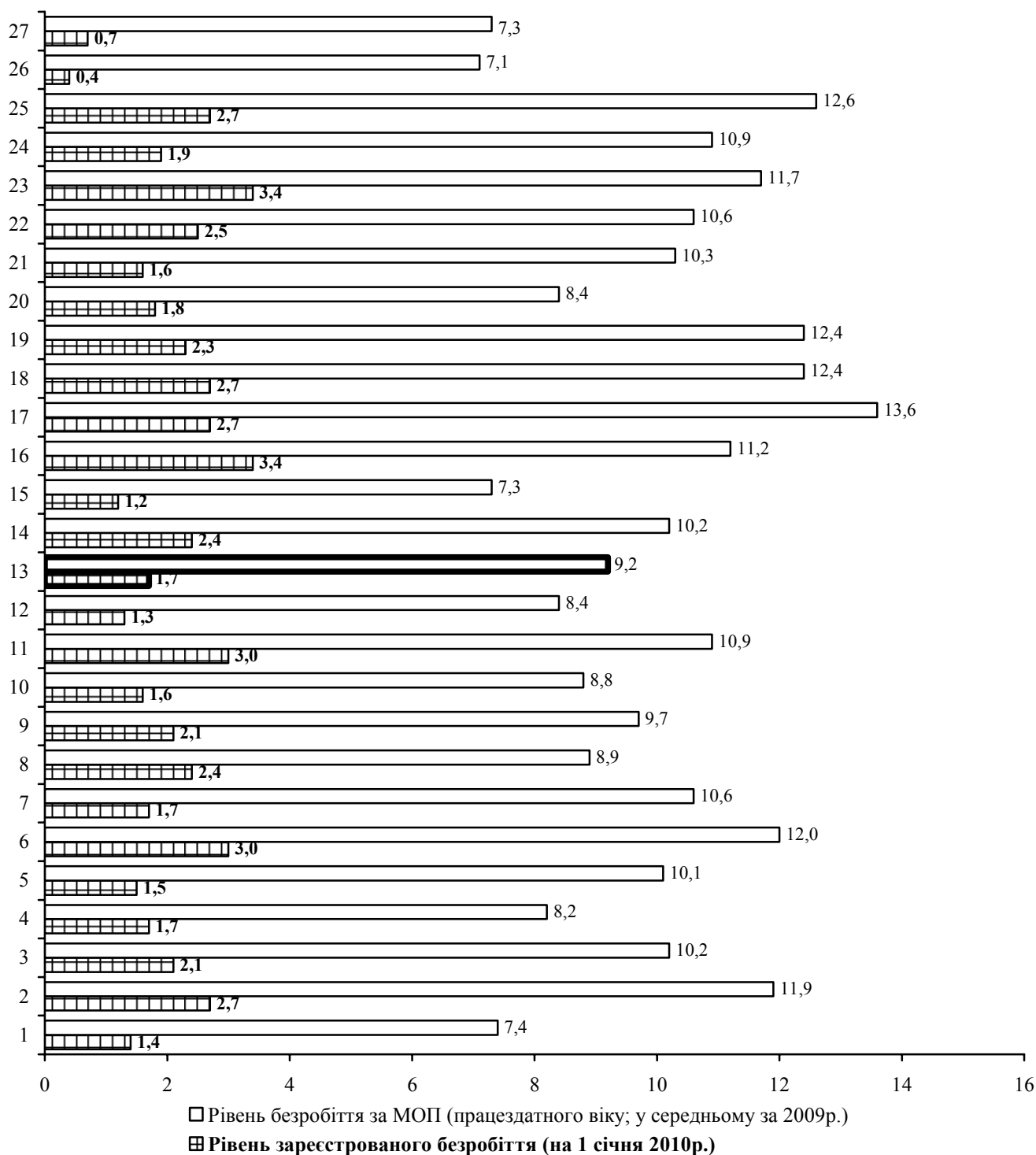
**Регіони України**

1. АР Крим	10. Київська	19. Тернопільська
2. Вінницька	11. Кіровоградська	20. Харківська
3. Волинська	12. Луганська	21. Херсонська
4. Дніпропетровська	13. Львівська	22. Хмельницька
5. Донецька	14. Миколаївська	23. Черкаська
6. Житомирська	15. Одеська	24. Чернівецька
7. Закарпатська	16. Полтавська	25. Чернігівська
8. Запорізька	17. Рівненська	26. м.Київ
9. Івано-Франківська	18. Сумська	27. м.Севастополь

11.8. Динаміка рівнів безробіття населення (МОП) за регіонами України

	2000	2002	2003	2004	2005	2006	2007	2008	2009
	у віці 15-70 років; %								
Україна	11,6	9,6	9,1	8,6	7,2	6,8	6,4	6,4	8,8
АР Крим	8,1	5,1	5,9	6,9	5,5	5,1	4,6	4,7	6,8
Вінницька	8,7	7,8	5,5	8,0	6,8	6,6	6,1	6,4	10,6
Волинська	10,0	9,5	11,8	10,8	8,9	8,8	8,1	8,3	9,4
Дніпропетровська	11,6	7,9	7,4	6,3	5,5	5,1	5,0	5,1	7,8
Донецька	9,7	8,5	8,0	7,3	6,2	5,7	5,6	5,7	9,4
Житомирська	12,3	13,0	12,7	11,2	9,8	9,1	8,6	8,7	10,7
Закарпатська	11,6	13,0	7,0	8,2	7,0	7,1	6,3	6,4	9,9
Запорізька	12,7	9,0	10,3	8,0	6,9	6,4	6,0	6,0	8,1
Івано-Франківська	10,5	11,9	12,0	10,2	8,8	8,3	8,0	7,9	9,0
Київська	12,8	9,8	9,8	8,3	6,6	6,2	5,9	5,8	8,1
Кіровоградська	14,9	9,2	9,8	11,0	8,8	8,3	8,1	8,0	9,9
Луганська	11,2	10,8	9,2	9,2	7,8	7,2	6,6	6,6	7,7
Львівська	13,3	12,6	10,3	10,0	8,8	8,3	7,7	7,6	8,5
Миколаївська	14,6	10,3	12,8	10,7	9,3	8,9	8,5	8,3	9,3
Одеська	11,8	6,4	5,4	6,9	5,4	5,1	4,4	4,5	6,8
Полтавська	10,1	5,8	8,3	7,4	7,3	7,0	6,6	6,5	10,2
Рівненська	12,2	13,5	12,6	12,5	9,7	9,3	9,0	8,8	12,7
Сумська	14,9	13,6	11,8	10,5	7,6	7,8	7,5	7,4	11,1
Тернопільська	13,8	13,1	13,0	11,9	9,1	9,2	8,6	8,8	11,3
Харківська	13,1	10,7	9,5	7,9	6,6	6,1	5,4	5,3	7,7
Херсонська	13,9	12,9	11,8	10,7	8,9	8,8	8,3	8,3	9,5
Хмельницька	13,8	12,9	12,8	11,1	8,7	8,6	8,1	8,0	9,5
Черкаська	11,7	7,9	11,0	11,5	9,8	8,9	8,3	8,2	10,8
Чернівецька	17,1	14,3	10,1	12,2	9,8	9,3	8,6	8,4	9,4
Чернігівська	11,3	11,6	10,2	9,5	7,9	8,3	7,7	7,6	11,1
м. Київ	8,6	6,3	4,9	4,8	4,3	3,5	3,1	3,1	6,5
м. Севастополь	14,7	9,9	11,7	5,3	3,4	4,0	3,3	3,7	6,7

11.9. Динаміка рівнів зареєстрованого безробіття за регіонами України

	2000	2002	2003	2004	2005	2006	2007	2008	2009	2010
	на 1 січня, %									
Україна	4,2	3,6	3,7	3,5	3,5	3,1	2,7	2,3	3,0	1,9
АР Крим	2,8	2,3	3,5	3,4	3,4	2,9	2,4	1,7	2,1	1,4
Вінницька	3,7	4,2	3,7	3,2	4,3	4,3	3,8	3,3	4,3	2,7
Волинська	6,5	5,6	4,2	4,5	4,4	4,0	3,1	2,6	4,1	2,1
Дніпропетровська	4,1	3,7	3,8	3,5	3,0	2,4	1,9	1,6	2,5	1,7
Донецька	3,4	2,6	2,7	2,5	2,3	1,9	1,6	1,3	2,0	1,5
Житомирська	7,0	5,2	4,4	4,9	5,0	4,3	3,7	3,3	4,3	3,0
Закарпатська	5,7	5,0	5,4	4,4	3,8	3,4	2,8	2,3	3,0	1,7
Запорізька	3,2	3,4	3,4	3,3	3,2	3,0	2,7	2,3	3,2	2,4
Івано-Франківська	6,4	4,8	4,7	4,2	4,3	4,1	3,5	3,1	3,7	2,1
Київська	5,1	4,2	3,8	3,0	2,8	2,5	2,1	1,9	2,6	1,6
Кіровоградська	5,4	4,2	4,8	5,4	5,0	4,6	4,0	3,3	4,2	3,0
Луганська	3,6	3,2	3,2	2,9	2,5	2,3	2,2	1,8	2,4	1,3
Львівська	7,3	4,1	4,0	3,9	4,0	3,4	2,7	2,1	2,7	1,7
Миколаївська	3,7	3,3	3,3	3,7	3,8	4,2	3,4	2,9	3,5	2,4
Одеська	0,9	1,3	1,9	2,1	2,1	2,1	2,0	1,8	2,0	1,2
Полтавська	4,9	4,9	4,6	4,2	4,4	4,4	4,1	3,6	4,7	3,4
Рівненська	7,0	6,7	6,5	5,5	5,9	5,2	4,7	3,9	4,7	2,7
Сумська	6,8	5,2	4,6	4,2	4,2	4,0	3,6	3,1	4,2	2,7
Тернопільська	6,3	6,3	6,7	6,5	7,5	6,6	5,3	4,4	5,1	2,3
Харківська	3,7	3,2	3,2	3,0	3,0	2,6	2,4	2,1	2,7	1,8
Херсонська	2,9	4,2	6,1	5,8	5,0	4,0	3,3	2,7	3,1	1,6
Хмельницька	3,4	3,6	3,3	3,5	4,0	3,7	3,7	3,0	4,3	2,5
Черкаська	4,4	4,2	4,8	5,5	5,7	5,2	4,4	3,9	4,9	3,4
Чернівецька	4,3	4,4	6,4	5,7	6,0	4,9	3,7	2,9	3,4	1,9
Чернігівська	7,5	4,4	4,2	4,1	3,9	3,8	3,4	3,2	4,7	2,7
м.Київ	0,9	0,7	0,6	0,4	0,4	0,4	0,4	0,3	0,6	0,4
м.Севастополь	1,2	0,8	0,8	0,8	0,8	0,8	0,6	0,6	0,9	0,7

11.10. Динаміка кількості працівників економіки за регіонами України

	2000	2002	2003	2004	2005	2006	2007	2008	2009
	середньооблікова кількість штатних працівників; тис. осіб								
Україна	13678	12235	11711	11316	11388	11 433	11413	11390	10653
АР Крим	509	459	436	414	408	403	405	407	396
Вінницька	531	462	416	383	377	370	360	353	332
Волинська	284	246	231	220	222	223	222	221	204
Дніпропетровська	1111	1034	1005	990	1017	1 037	1025	1011	930
Донецька	1477	1350	1312	1287	1290	1 292	1287	1279	1169
Житомирська	400	345	328	311	303	293	284	277	258
Закарпатська	257	220	208	203	205	207	214	211	203
Запорізька	595	537	516	502	499	505	510	505	467
Івано-Франківська	318	262	243	237	240	244	244	247	232
Київська	469	422	398	388	392	393	396	391	370
Кіровоградська	317	275	255	241	237	235	229	223	209
Луганська	712	637	631	608	604	597	586	584	548
Львівська	691	608	587	573	581	580	586	589	556
Миколаївська	359	315	301	290	288	279	271	268	251
Одеська	631	577	556	537	536	540	544	545	515
Полтавська	513	459	438	419	417	414	409	406	380
Рівненська	308	269	254	243	242	238	234	233	220
Сумська	401	356	336	319	308	302	293	289	267
Тернопільська	306	238	222	210	206	202	199	197	188
Харківська	825	753	731	696	709	723	714	705	655
Херсонська	329	267	247	232	231	227	225	222	210
Хмельницька	427	365	332	309	298	284	272	268	251
Черкаська	424	363	330	311	308	310	304	301	279
Чернівецька	198	166	157	152	150	150	149	150	143
Чернігівська	358	318	298	281	278	272	263	256	239
м.Київ	846	856	866	884	965	1 036	1111	1174	1106
м.Севастополь	84	78	77	76	77	77	77	78	75

Примітка. Тут і надалі дані наведено без урахування найманих працівників статистично малих підприємств та зайнятих у фізичних осіб-підприємців.

11.11. Динаміка кількості працівників

(тис. осіб)

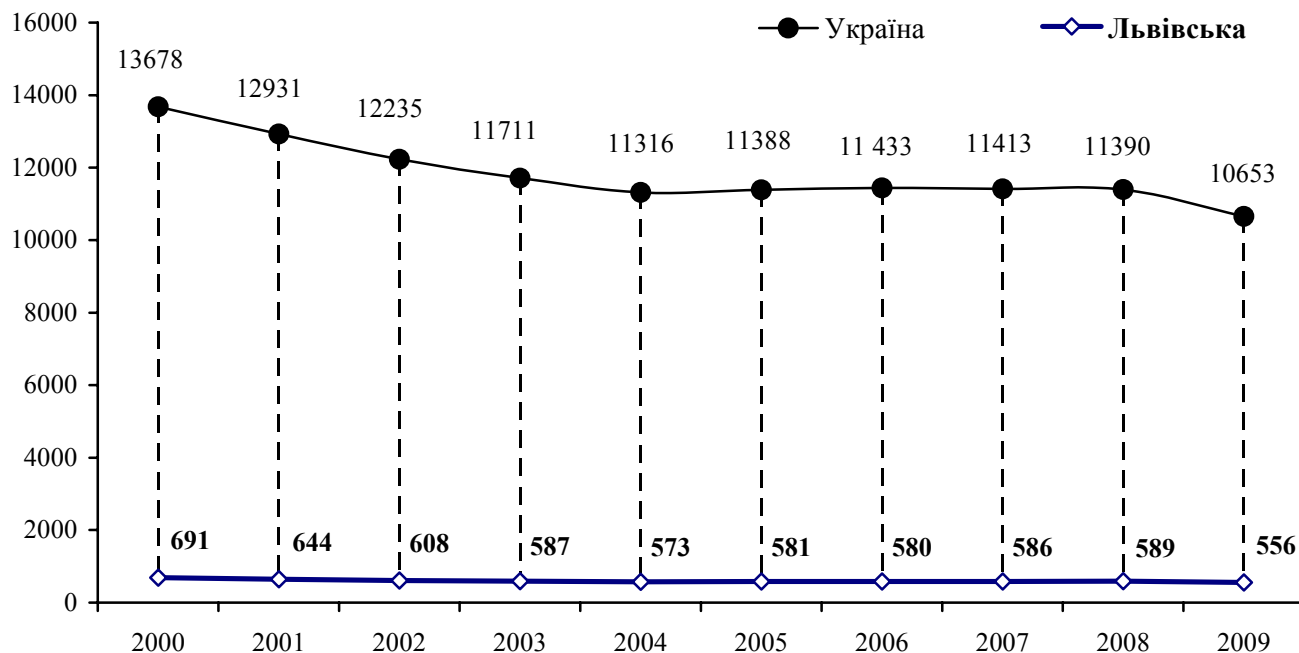
**11.12. Індекси реальної заробітної плати**

(у % до попереднього року)

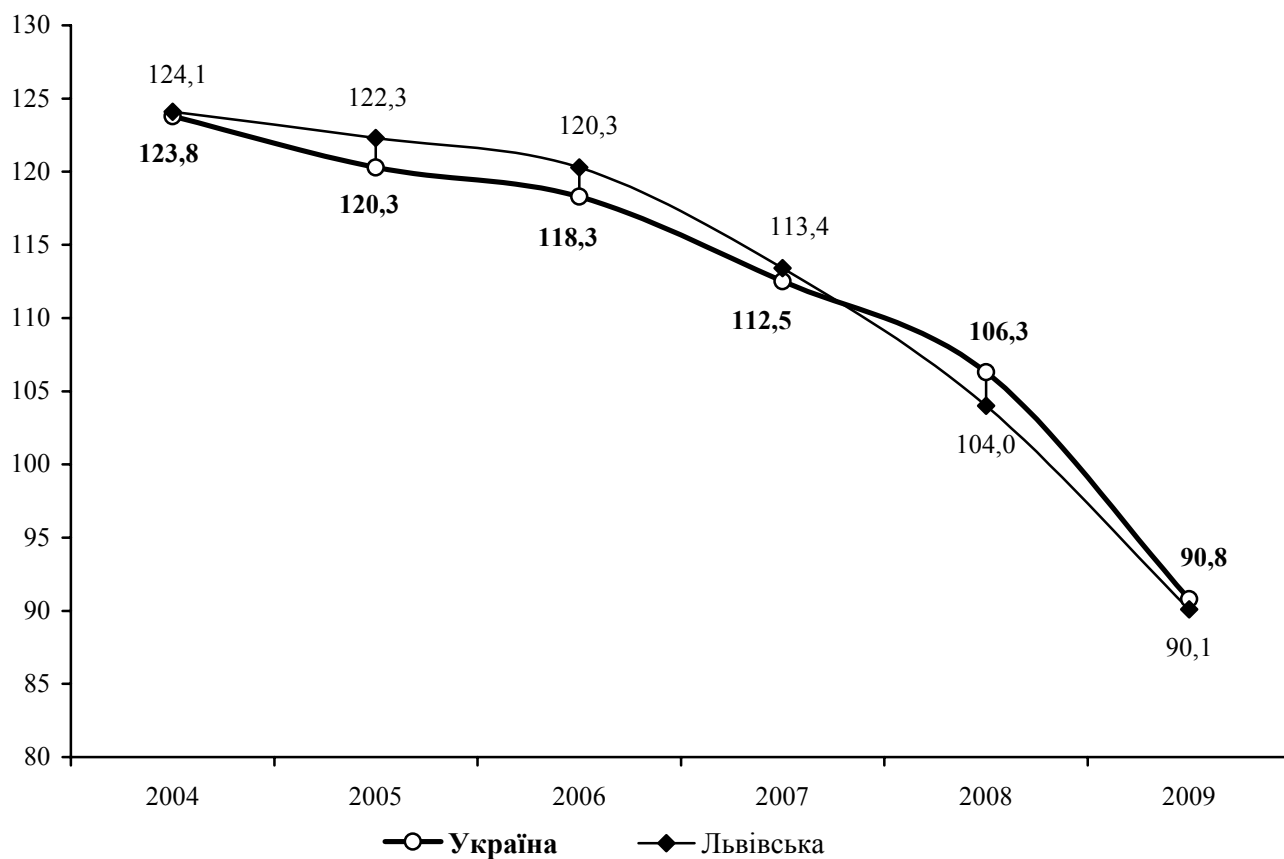

11.13. Кількість працівників у 2009 році за регіонами України

(тис. осіб)

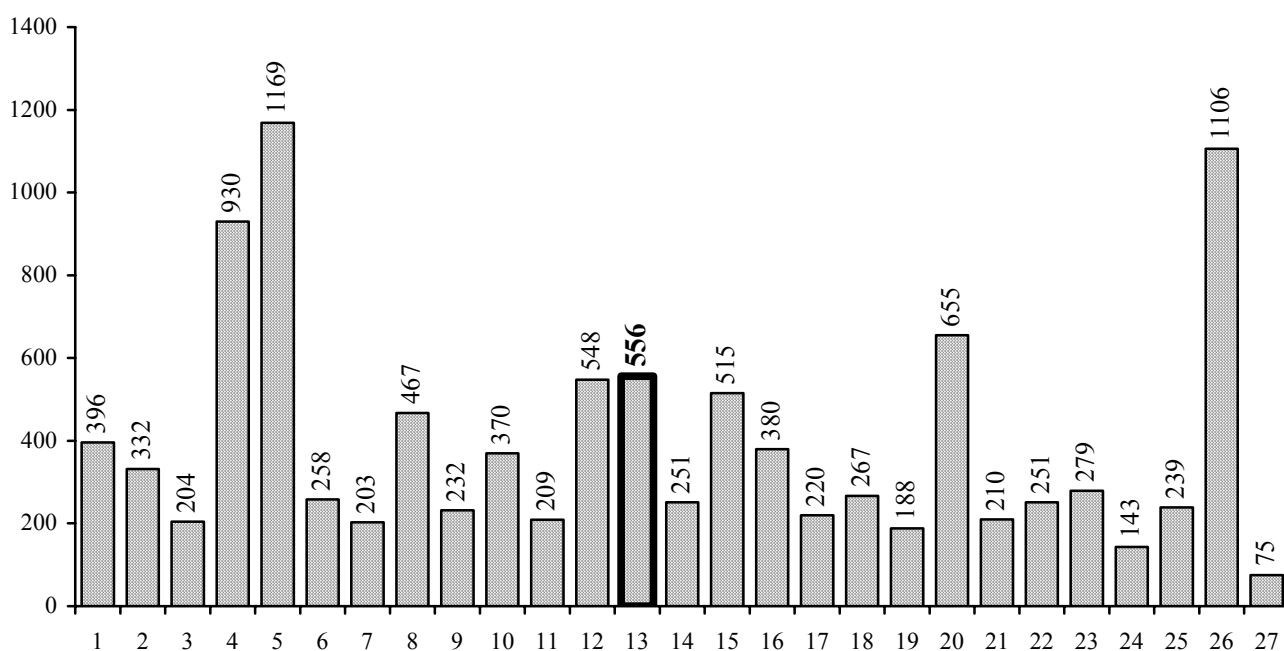
**11.14. Заробітна плата працівників у 2009 році за регіонами України**

(грн.)

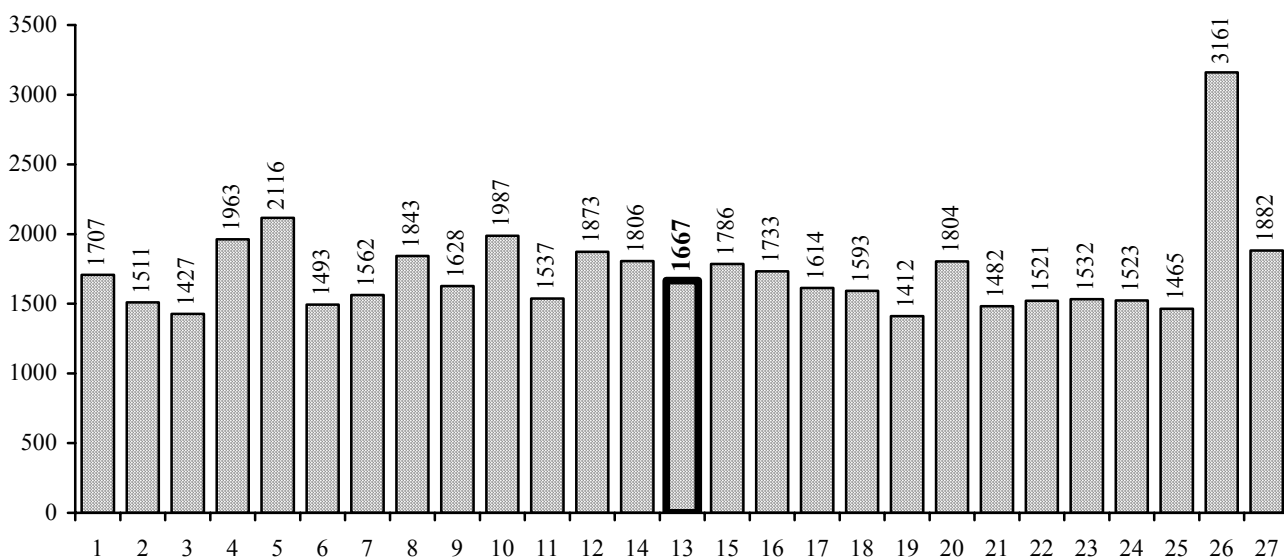
**Регіони України**

- | | | |
|----------------------|----------------------|-------------------|
| 1. АР Крим | 10. Київська | 19. Тернопільська |
| 2. Вінницька | 11. Кіровоградська | 20. Харківська |
| 3. Волинська | 12. Луганська | 21. Херсонська |
| 4. Дніпропетровська | 13. Львівська | 22. Хмельницька |
| 5. Донецька | 14. Миколаївська | 23. Черкаська |
| 6. Житомирська | 15. Одеська | 24. Чернівецька |
| 7. Закарпатська | 16. Полтавська | 25. Чернігівська |
| 8. Запорізька | 17. Рівненська | 26. м.Київ |
| 9. Івано-Франківська | 18. Сумська | 27. м.Севастополь |

11.15. Динаміка середньомісячної номінальної заробітної плати в економіці за регіонами України

	2000	2002	2003	2004	2005	2006	2007	2008	2009
	на одного середньооблікового штатного працівника; грн.								
Україна	230	376	462	590	806	1041	1351	1805	1906
АР Крим	225	358	433	543	730	952	1220	1609	1707
Вінницька	159	265	334	435	597	793	1028	1404	1511
Волинська	150	253	319	412	591	773	1013	1380	1427
Дніпропетровська	273	438	526	667	913	1139	1455	1876	1963
Донецька	292	452	550	712	962	1202	1535	2015	2116
Житомирська	164	268	334	434	602	793	1033	1404	1493
Закарпатська	172	295	379	479	665	868	1091	1453	1562
Запорізька	289	445	541	671	860	1091	1394	1812	1843
Івано-Франківська	188	318	402	510	718	923	1180	1543	1628
Київська	241	378	470	592	811	1058	1362	1852	1987
Кіровоградська	170	282	353	455	624	819	1054	1428	1537
Луганська	232	393	474	596	805	1022	1323	1769	1873
Львівська	196	339	419	523	713	923	1183	1570	1667
Миколаївська	227	398	470	565	744	955	1202	1621	1806
Одеська	236	379	454	566	768	966	1226	1633	1786
Полтавська	220	354	437	560	758	961	1243	1661	1733
Рівненська	173	312	390	506	685	888	1133	1523	1614
Сумська	194	307	379	473	663	857	1098	1472	1593
Тернопільська	135	237	304	388	553	727	943	1313	1412
Харківська	230	370	455	569	759	974	1251	1679	1804
Херсонська	173	289	356	451	625	800	1017	1375	1482
Хмельницька	156	258	323	419	584	792	1045	1429	1521
Черкаська	175	276	350	465	642	846	1085	1459	1532
Чернівецька	157	271	344	441	621	819	1051	1402	1523
Чернігівська	177	277	342	438	602	790	1016	1370	1465
м.Київ	405	643	761	967	1314	1729	2300	3074	3161
м.Севастополь	251	391	486	594	803	1005	1302	1726	1882

11.16. Динаміка індексів реальної заробітної плати за регіонами України

	2004	2005	2006	2007	2008	2009
	до попереднього року; %					
Україна	123,8	120,3	118,3	112,5	106,3	90,8
АР Крим	123,1	118,7	118,6	111,7	104,2	9,4
Вінницька	125,4	122,7	120,5	111,9	108,7	94,7
Волинська	124,4	127,8	119,7	116,0	108,8	91,3
Дніпропетровська	123,3	122,4	113,1	106,4	102,3	89,1
Донецька	123,9	117,1	113,4	112,3	104,6	89,4
Житомирська	123,8	120,4	121,4	116,0	107,7	92,7
Закарпатська	126,3	123,5	119,7	113,6	111,6	95,5
Запорізька	119,1	111,4	116,5	112,7	102,7	87,4
Івано-Франківська	127,4	126,3	120,0	115,4	105,2	91,2
Київська	120,8	119,4	117,4	114,2	107,7	92,3
Кіровоградська	120,2	119,7	121,9	114,3	108,8	95,0
Луганська	120,6	118,5	114,3	109,2	106,2	90,6
Львівська	124,1	122,3	120,3	113,4	104,0	90,1
Миколаївська	117,3	116,2	118,4	110,4	105,3	95,8
Одеська	122,9	121,7	115,4	110,9	102,8	93,1
Полтавська	123,4	116,6	114,7	111,9	104,2	90,0
Рівненська	123,2	118,6	121,0	112,0	106,4	91,6
Сумська	118,1	121,1	117,9	109,5	108,6	94,5
Тернопільська	125,2	128,1	122,0	112,3	110,3	92,8
Харківська	118,0	118,0	119,4	111,1	104,0	90,4
Херсонська	121,6	122,4	117,5	113,2	104,5	93,6
Хмельницька	122,9	123,2	127,0	113,3	106,4	91,7
Черкаська	126,7	120,5	121,3	111,3	107,1	90,1
Чернівецька	127,2	125,1	119,5	113,0	107,4	95,6
Чернігівська	122,1	120,7	120,0	112,9	107,5	90,8
м.Київ	127,4	119,7	121,0	112,3	107,8	88,2
м.Севастополь	121,7	120,8	112,5	113,6	105,5	94,4

11.17. Динаміка сум заборгованості із виплати заробітної плати за регіонами України

	2002	2003	2004	2005	2006	2007	2008	2009	2010
	на 1 січня; млн.грн.								
Україна	2656,6	2548,2	2232,4	1111,2	960,3	806,4	668,7	1188,7	1473,3
АР Крим	72,9	90,6	76,7	43,0	45,6	48,3	44,6	55,5	74,5
Вінницька	92,2	91,9	70,0	47,1	50,8	30,5	19,9	27,5	27,2
Волинська	32,6	30,2	22,1	9,9	7,3	3,6	2,6	10,2	17,8
Дніпропетровська	210,3	197,6	172,5	82,0	65,6	47,3	33,0	68,1	86,6
Донецька	695,6	673,4	641,1	282,6	227,7	178,3	169,0	263,6	266,2
Житомирська	79,8	82,8	70,0	39,3	33,9	25,1	14,5	34,7	50,8
Закарпатська	16,0	11,9	5,7	2,1	2,1	2,2	4,2	9,2	13,1
Запорізька	54,0	53,8	50,6	35,7	31,8	27,6	23,9	44,9	58,2
Івано-Франківська	50,0	35,8	26,9	12,4	7,2	6,2	4,3	7,2	9,2
Київська	97,6	97,7	72,4	37,2	29,4	21,4	17,8	28,2	35,6
Кіровоградська	55,1	47,1	43,7	24,1	28,4	36,9	33,4	34,6	52,3
Луганська	318,4	339,1	343,8	114,3	84,8	81,5	77,8	92,5	132,4
Львівська	114,3	131,5	111,0	41,4	37,5	30,4	22,6	59,9	83,2
Миколаївська	37,4	27,0	27,9	23,5	18,8	24,9	14,8	23,9	37,8
Одеська	58,9	45,7	38,9	21,2	34,0	28,2	27,7	45,2	43,4
Полтавська	76,3	63,6	45,2	26,6	24,2	17,2	8,7	23,6	34,9
Рівненська	35,9	36,8	22,3	8,8	9,7	8,4	6,9	11,3	15,9
Сумська	40,0	44,4	40,1	31,7	34,1	25,6	16,9	31,2	50,1
Тернопільська	51,1	40,6	27,6	26,9	28,3	22,4	14,4	11,5	13,4
Харківська	139,5	88,9	70,6	36,4	30,6	51,1	55,5	111,7	119,5
Херсонська	68,0	67,1	63,7	42,0	21,5	11,3	8,6	20,7	22,3
Хмельницька	65,6	77,2	74,9	63,3	50,6	32,4	16,4	19,2	23,0
Черкаська	68,4	63,7	45,9	25,9	26,5	21,3	15,3	26,5	26,9
Чернівецька	19,2	21,1	16,1	5,8	5,4	3,6	2,7	5,4	5,7
Чернігівська	43,5	37,2	23,7	14,5	14,0	11,8	6,2	21,0	24,9
м.Київ	46,4	37,8	18,8	8,9	6,5	7,4	6,6	97,4	140,4
м.Севастополь	17,6	13,7	10,2	4,6	4,0	1,5	0,4	4,0	8,0

11.18. Сума заборгованості з виплати заробітної плати станом на 1 січня 2009 року за регіонами України (млн. грн.)

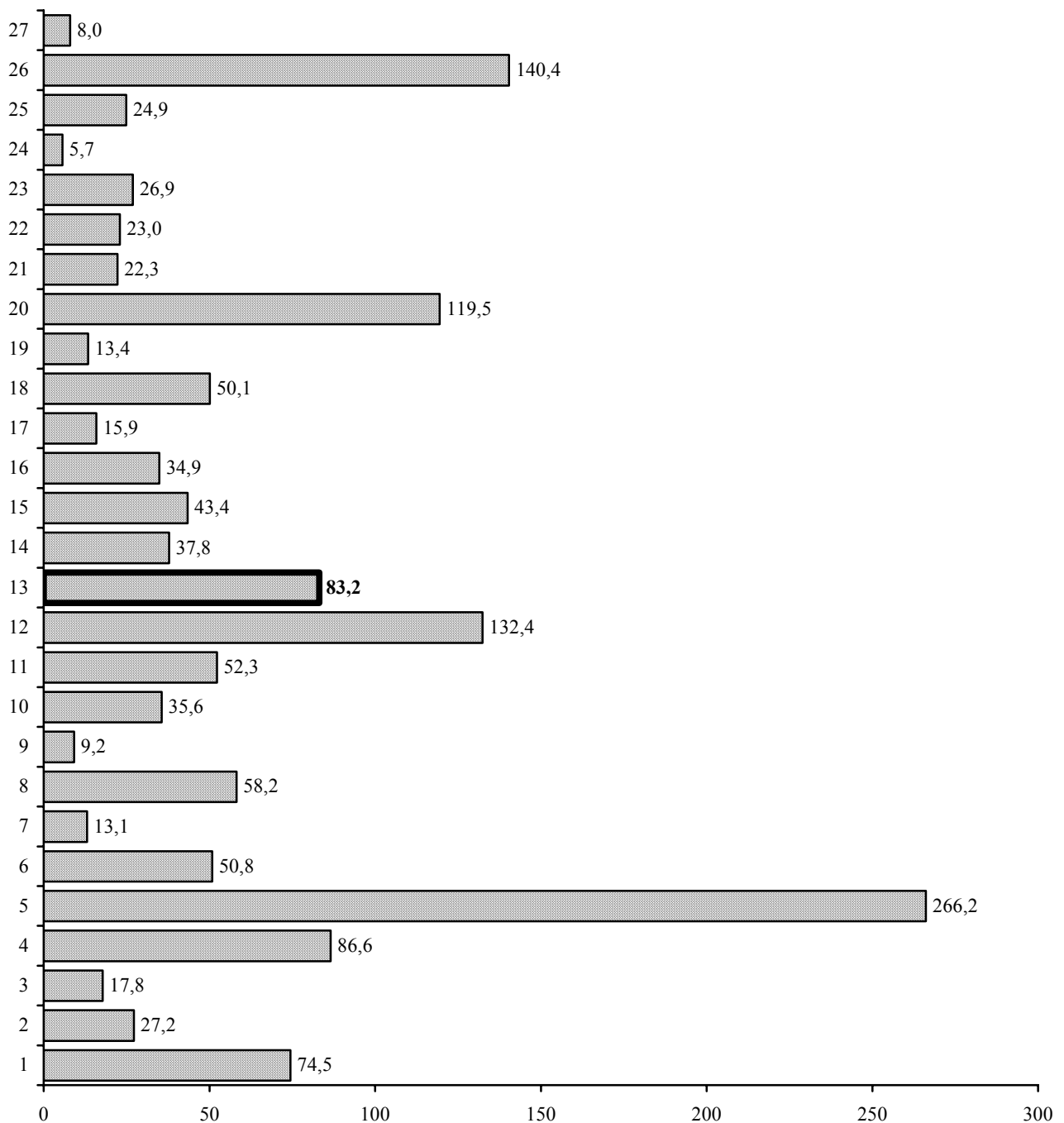

Регіони України

- | | | |
|----------------------|----------------------|-------------------|
| 1. АР Крим | 10. Київська | 19. Тернопільська |
| 2. Вінницька | 11. Кіровоградська | 20. Харківська |
| 3. Волинська | 12. Луганська | 21. Херсонська |
| 4. Дніпропетровська | 13. Львівська | 22. Хмельницька |
| 5. Донецька | 14. Миколаївська | 23. Черкаська |
| 6. Житомирська | 15. Одеська | 24. Чернівецька |
| 7. Закарпатська | 16. Полтавська | 25. Чернігівська |
| 8. Запорізька | 17. Рівненська | 26. м.Київ |
| 9. Івано-Франківська | 18. Сумська | 27. м.Севастополь |

МЕТОДОЛОГІЧНІ ПОЯСНЕННЯ

До розділу I. ХАРАКТЕРИСТИКА ЕКОНОМІЧНО АКТИВНОГО НАСЕЛЕННЯ

Наявне населення – населення, яке на момент обліку фактично перебуває на території даного населеного пункту, незалежно від того, де воно проживає постійно, тобто з урахуванням тимчасово проживаючих.

Постійне населення – населення, яке постійно проживає у даному населеному пункті з урахуванням тимчасово відсутніх.

Економічно активне населення складається з населення обох статей віком від 15 до 70 років включно, яке впродовж певного періоду часу забезпечує пропозицію робочої сили на ринку праці. За матеріалами щомісячних вибірових обстежень населення (домогосподарств) із питань економічної активності все населення країни у віці 15 - 70 років розподіляється на три взаємовиключні та вичерпні категорії: зайняті, безробітні, економічно неактивні (поза робочою силою).

До складу економічно активного населення (робочої сили) входять тільки ті особи, які займались економічною діяльністю, або шукали роботу і були готові приступити до неї, тобто класифікуються як «зайняті» та «безробітні» (у визначенні МОП).

Кількість зайнятого населення у віці 15-70 років розраховується на підставі даних щомісячних вибірових обстежень населення (домогосподарств) з питань економічної активності населення.

Зайнятими (за методикою проведення обстежень робочої сили) вважаються особи у віці 15-70 років, які:

- ⇒ працювали впродовж обстежуваного тижня хоча б 1 годину за наймом за винагороду в грошовому чи натуральному вигляді, індивідуально (самостійно), у окремих громадян або на власному (сімейному) підприємстві;
- ⇒ працювали безкоштовно на підприємстві, у бізнесі, що належить будь-кому із членів домогосподарства, або в особистому селянському господарстві з метою реалізації продукції, виробленої внаслідок цієї діяльності;
- ⇒ особи, які були тимчасово відсутні на роботі, тобто формально мали робоче місце, власне підприємство (бізнес), але не працювали впродовж обстежуваного періоду з незалежних від них особисто обставин.

До зайнятого населення віднесені особи, які займались економічною діяльністю: працювали за наймом на умовах повного (неповного) робочого часу (наймані працівники у юридичних осіб та фізичних осіб); роботодавці; особи, які самостійно забезпечували себе роботою або безкоштовно працювали у сімейному бізнесі; служителі релігійних культур; військові кадрової служби та ін. Методологія показника передбачає визначення зайнятості населення за місцем його фактичного проживання.

Дані про кількість зайнятого населення є середньорічною оцінкою, розрахованою на підставі матеріалів вибірових обстежень населення, державних статистичних спостережень підприємств, установ, організацій та інших джерел адміністративної інформації (дані Пенсійного фонду, Державної податкової адміністрації, тощо).

У регіональному розрізі дані щодо зайнятого населення у віці 15-70 років не розраховані. Надалі така інформація буде розраховуватись, після удосконалення програми та методики проведення обстежень робочої сили.

Кількість найманих працівників підприємств, установ, організацій охоплює зайнятих, які за місцем роботи уклали трудовий договір (контракт, договір цивільно-правового характеру) на постійній або тимчасовій основі. До цієї категорії віднесені працівники суб'єктів підприємницької діяльності, бюджетних і фінансових установ та

громадських організацій, а також кадрові військовослужбовці (крім строкової служби), особи рядового та начальницького складу правоохоронних органів. Найманий працівник враховується тільки один раз (за місцем основної роботи) незалежно від строку трудового договору та тривалості робочого часу.

Наймани працівники враховуються за місцем сфери прикладання їх праці, тобто за місцем знаходження підприємства або його структурного підрозділу, та класифікуються за відповідними видами економічної діяльності

Показник кількості найманих працівників, зазначений у розділах III-XI, не враховує працівників статистично малих підприємств, також зайнятих у фізичних осіб-підприємців.

У кількості найманих працівників не враховуються категорії працівників, які отримують грошове забезпечення (військовослужбовці й особи рядового, та начальницького складу).

Рівень зайнятості - є основним відносним показником щодо аналізу зайнятого населення, що розраховується як відношення (у відсотках) чисельності зайнятих певної вікової групи до чисельності населення відповідного віку, за виключенням осіб, які знаходяться на утриманні в інституційних установах (у виправно-трудових закладах, психіатричних лікарнях, тощо).

Розподіл зайнятого населення за видами економічної діяльності здійснюється відповідно до основної роботи (заняття) респондентів, на базі Класифікації видів економічної діяльності (КВЕД).

Безробітні (за методологією Міжнародної організації праці) – особи у віці 15-70 років (zareєстровані та незareєстровані в державній службі зайнятості), які одночасно задовольняють трьома умовам:

а) «не мали роботи (прибуткового заняття)»;

б) «активно шукали роботу або намагались організувати власну справу впродовж останніх 4-х тижнів, що передували опитуванню», тобто робили конкретні кроки протягом останніх чотирьох тижнів з метою знайти оплачувану роботу за наймом чи на власному підприємстві;

в) були «готові приступити до роботи впродовж двох найближчих тижнів», тобто почати працювати за плату за наймом або на власному підприємстві;

До категорії безробітних відносяться також особи, які не шукають роботу через те, що вже її знайшли й мають домовленість про початок роботи через певний проміжок часу, а також проходять навчання за направленням державної служби зайнятості населення.

Рівень безробіття (за методологією МОП) - показник розраховується, як відношення (у відсотках) чисельності безробітних певної вікової групи до економічно активного населення (робочої сили) відповідного віку або відповідної соціально-демографічної ознаки. Показник характеризує тенденції та забезпечує оцінку загального стану ринку праці щодо пропозиції робочої сили, використовується для прогнозування та розробки політики у сфері соціально-трудових відносин.

Економічно неактивне населення (поза робочою силою) - особи, які не можуть бути класифіковані як «зайняті» або «безробітні».

До складу цієї категорії населення включаються незайняті особи, які належать до наступних соціальних груп: учні та студенти; пенсіонери за віком по інвалідності та на пільгових умовах; особи, які зайняті в домашньому господарстві, вихованням дітей та доглядом за хворими; особи працездатного віку, які зневірилися знайти роботу (див. «зневірені»); інші особи, які не мали необхідності у працевлаштуванні, а також ті, що шукають роботу, але не готові приступити до неї найближчим часом через хворобу, навчання тощо.

Зареєстровані, безробітні згідно із Законом України “Про зайнятість населення” - працездатні громадяни працездатного віку, які з незалежних від них причин не мають заробітку або інших передбачених чинним законодавством доходів через відсутність відповідної роботи, зареєстровані в державній службі зайнятості, дійсно шукають роботу та здатні приступити до праці.

Рівень зареєстрованого безробіття визначається як відношення кількості офіційно зареєстрованих у державній службі зайнятості безробітних до середньорічної кількості населення працездатного віку. Показник з 2004 року розраховується за удосконаленою методологією, яка враховує діючу демографічну структуру населення та методику розрахунку рівня безробіття за методологією МОП. Рівні зареєстрованого безробіття на 1 січня 2002-2005 років перераховано по відношенню до раніше опублікованих для співставлення з діючою методологією.

До розділу II. ПОПИТ ТА ПРАЦЕВЛАШТУВАННЯ РОБОЧОЇ СИЛИ

Обсяги вивільнення працівників з економічних причин – чисельність осіб, вивільнених за ініціативою адміністрації підприємств, установ та організацій у зв’язку з реорганізацією, ліквідацією виробництва, скороченням чисельності або штату.

Попит на робочу силу на зареєстрованому ринку праці – кількість вільних робочих місць та вакантних посад, про які повідомили підприємства, установи, організації державну службу зайнятості.

Навантаження на одне робоче місце (вакансію) розраховано як відношення кількості зареєстрованих громадян, не зайнятих трудовою діяльністю, до потреби підприємств у працівниках на заміщення вільних робочих місць.

Рівень працевлаштування - відношення (у відсотках) чисельності працевлаштованих осіб до кількості незайнятих, які перебували на обліку в державній службі зайнятості впродовж певного періоду.

До розділу III. КІЛЬКІСТЬ НАЙМАНИХ ПРАЦІВНИКІВ

Середньооблікова кількість штатних працівників охоплює осіб, які перебувають у трудових відносинах з підприємством та отримують заробітну плату (крім працівників малих підприємств, а також зайнятих у громадян-підприємців та на умовах договорів цивільно-правового характеру). У цій кількості також не враховуються тимчасово відсутні працівники, за якими зберігається місце роботи (знаходяться у відпустках з вагітності та пологах або у додатковій відпустці для догляду за дитиною до досягнення нею віку, визначеного законодавством), сумісники.

У обліковій та середньообліковій кількості працівників не враховуються також особи, які отримують грошове забезпечення (військовослужбовці і особи рядового, та начальницького складу). Зайнятий працівник враховується тільки один раз (за місцем основної роботи) незалежно від строку трудового договору та тривалості робочого часу.

Середньооблікова кількість штатних працівників облікового складу за звітний місяць обчислюється шляхом підсумовування кількості працівників облікового складу за кожний календарний день звітного місяця, тобто з 1 по 30 або 31 (для лютого 28 або 29 число), включаючи святкові (неробочі) і вихідні дні, і діленням одержаної суми на число календарних днів звітного місяця. Зайнятий працівник ураховується тільки один раз (за місцем основної роботи) незалежно від строку трудового договору та тривалості робочого часу.

Середньооблікова кількість працівників (за період з початку року або за квартал, півріччя, 9 місяців, рік) - обчислюється шляхом підсумовування середньооблікової чисельності працівників за всі місяці роботи, що минули, за період із початку року до звітнього місяця включно, та діленням одержаної суми на кількість місяців із початку року, тобто відповідно на 2, 3, 4, ..., 12.

Середньооблікова кількість всього персоналу в еквіваленті повної зайнятості – це розрахунковий показник, який характеризує умовну кількість працівників (робочих місць) з повним робочим днем, яка необхідна для виконання обсягу робіт (послуг) підприємством.

Методика розрахунку цього показника базується на перерахунку всього персоналу, який залучався до роботи у звітному періоді й отримував відповідну заробітну плату (дохід) (як за відпрацьований робочий час, так і не відпрацьований, але оплачений) в умовну кількість працівників, зайнятих виконанням роботи повний робочий день, виходячи з установленної його тривалості. Це означає, що працівники, які фактично відпрацювали менше встановленої норми робочого часу (через відпустки з ініціативи адміністрації, тимчасову непрацездатність і таке інше), перераховуються в еквівалент повної зайнятості (повного робочого дня).

До кількості працівників органів державного управління згідно із КВЕД відносяться наймані працівники установ та організацій державного управління, які здійснюють управління загального характеру в економічній та соціальній сфері, або діяльність яких віднесена до компетенції держави, а також здійснюють керівництво у сфері обов'язкового державного соціального страхування.

Малі підприємства – юридичні особи - суб'єкти підприємницької діяльності будь-якої організаційно-правової форми господарювання. Відповідно до Закону України "Про внесення змін до деяких законодавчих актів України з питань регулювання підприємницької діяльності" від 18.09.08 №523-VI. Згідно з новими критеріями до малих підприємств належать підприємства (незалежно від форми власності), в яких середньооблікова чисельність працюючих за звітний (фінансовий) рік не перевищує 50 осіб, а обсяг валового доходу від реалізації продукції (робіт, послуг) за цей період не перевищує 70 млн.грн.

Середньорічна кількість зайнятих працівників на малих підприємствах визначається з урахуванням штатних, позаштатних та неоплачуваних (власників, засновників підприємства та членів їх сімей) працівників підприємства.

Середньорічна кількість найманих працівників малих підприємств визначається з урахуванням штатних та позаштатних (працюючих за договорами та за сумісництвом) працівників підприємства.

До розділу IV. ХАРАКТЕРИСТИКА НАЙМАНИХ ПРАЦІВНИКІВ

Облікова кількість працівників на дату - це показник чисельності штатних працівників облікового складу на певну дату звітнього періоду, наприклад, на перше або останнє число місяця.

В обліковий склад працівників підприємства повинні включатися всі працівники, які прийняті на постійну, сезонну, а також на тимчасову роботу строком один день і більше, із дня зарахування їх на роботу. У звітності із праці кількість працівників облікового складу наводиться не тільки на певну дату, але і в середньому за звітний період (за місяць, квартал, рік).

До працівників з вищою освітою відносяться працівники, які мають документ про закінчення навчального закладу відповідного освітнього рівня. Освітні рівні вищої освіти визначаються згідно Закону України "Про вищу освіту".

До чисельності працюючих пенсіонерів за віком - відносяться працюючі працівники, які досягли встановленого законодавством пенсійного віку, а саме: жінки 55 років і старші, чоловіки 60 років і старші, незалежно від підстав, із яких оформлена пенсія.

До чисельності працюючих пенсіонерів на пільгових умовах відносяться працюючі жінки у віці до 55 років та чоловіки у віці до 60 років згідно зі статтею 13 Закону України “Про пенсійне забезпечення” та постановою Кабінету Міністрів України від 11.03.94 року № 162 “Про затвердження списків виробництв, робіт, професій, посад і показників, зайнятість у яких дає право на пенсію за віком на пільгових умовах” та інші категорії працівників, які отримують пенсію на пільгових умовах, згідно з чинним законодавством.

До чисельності працюючих пенсіонерів за інвалідністю відносяться працюючі інваліди всіх груп (I, II, III) у працездатному віці (жінки 16-54 років, чоловіки 16-59 років).

Вік молоді відповідно до Закону України “Про сприяння соціальному становленню та розвитку молоді в Україні” визначено у **межах 15-34 роки**.

Рух робочої сили - являє собою процес поповнення, вивільнення та переміщення облікової чисельності працівників.

До числа прийнятих включаються особи, які зараховані в звітному періоді на підприємство (організацію) наказом (розпорядженням) власника підприємства, установи, організації або уповноваженим ним органом про прийом на роботу.

До числа тих, які вибули, включаються всі працівники, котрі залишили роботу на цьому підприємстві незалежно від причин звільнення.

До числа прийнятих і звільнених не включаються працівники, які переміщуються в межах одного підприємства; ті, кого залучено до роботи за спеціальними договорами з державними організаціями; прийнято на роботу за сумісництвом; працівники, які виконують роботу за договорами цивільно-правового характеру при умові, що ці працівники, зараховані до списків інших підприємств (організацій) і мають запис у трудовій книжці.

Коефіцієнт плинності обчислюється як відношення чисельності звільнених за власним бажанням, за прогул та інші порушення трудової дисципліни до середньооблікової чисельності штатних працівників облікового складу за звітний період.

Колективні договори - це інформація про кількість та структуру колективних договорів (укладених та зареєстрованих), яка подається підприємствами, установами та організаціями, на яких вони діють. Витрати на надання працівникам та членам їх сімей соціальних пільг (понад передбачених законодавством) включають допомоги на оздоровлення, у зв'язку з тривалою хворобою або смертю, доплати непрацюючим пенсіонерам до їх, пенсії, дотації на оплату комунальних послуг, харчування, житлове будівництво тощо.

До розділу V. НЕПОВНА ЗАЙНЯТИСТЬ

Неповна зайнятість працівників існує у двох формах: вимушена та добровільна.

Вимушену неповну зайнятість характеризує кількість працівників, які прийняті на умовах повного робочого дня (тижня), але були переведені на скорочений графік роботи, а також перебували в неоплачуваних відпустках з ініціативи адміністрації.

Добровільну неповну зайнятість характеризує кількість працівників, які згідно трудової угоди прийняті на роботу на умовах неповного робочого дня (тижня) з власної ініціативи, тобто на добровільній основі (крім сумісників).

До розділу VI. КІЛЬКІСТЬ ДЕРЖАВНИХ СЛУЖБОВЦІВ ТА ПОСАДОВИХ ОСІБ ОРГАНІВ МІСЦЕВОГО САМОВРЯДУВАННЯ

Державні службовці - це працівники, на яких поширюється дія Закону України “Про державну службу”. У загальній кількості державних службовців не враховано: військовослужбовців, працівників податкової адміністрації, дипломатичної та митної служб, окремих категорій працівників юридичних установ (облік цих категорій здійснюється окремо). Розподіл Державних службовців на керівників і спеціалістів здійснюється згідно з обійманими посадами та категоріями.

Працівники органів місцевого самоврядування – це працівники, на яких поширюється дія Закону “Про службу в органах місцевого самоврядування”. До цієї категорії віднесені зайняті в обласній та районних радах, міськ(рай) виконкомах у містах, сільських та селищних радах.

До розділу VII. ЗАРОБІТНА ПЛАТА ТА СТАН ЇЇ ВИПЛАТИ

Починаючи з 2001 року започатковано розрахунок доходів та витрат населення за методикою, яка ґрунтується на міжнародних стандартах Системи національних рахунків.

Розрізняють такі види доходів: оплата праці, прибуток та змішаний дохід, доходи від власності, соціальні допомоги та інші поточні трансферти.

Оплата праці є первинним доходом домашніх господарств, який являє собою винагороду у грошовій або натуральній формі, яка повинна бути виплачена роботодавцем найманому працівнику за роботу, виконану у звітному періоді.

Доходи від власності – це первинні доходи, які одержують власники фінансових активів та матеріальних невіршлених активів (землі, майнових прав тощо) від надання їх у користування іншим інституційним одиницям.

Основними напрямками витрат домашніх господарств є придбання товарів та послуг, виплачені доходи від власності, а також поточні податки на доходи, майно та інші поточні трансферти.

Величина наявного доходу населення розраховується шляхом віднімання від загальної суми доходів величини соціальних трансфертів в натуральній формі, виплачених доходів від власності та поточних податків на доходи, майно та інших сплачених поточних трансфертів.

Номінальна заробітна плата - це нарахування працівникам у грошовій та натуральній формі (незалежно від джерела фінансування, крім коштів фонду соціального страхування): за відпрацьований час або виконану роботу, премії, доплати, надбавки, а також інші види оплати за невідпрацьований час. Номінальна заробітна плата включає обов'язкові відрахування: прибутковий податок, а також збори на обов'язкове державне пенсійне страхування та соціальне страхування на випадок безробіття.

До номінальної заробітної плати не відносяться: грошове забезпечення кадрових військовослужбовців та осіб рядового, та начальницького складу, виплати, що здійснюються за рахунок коштів фонду державного соціального страхування з тимчасової втрати працездатності, оплата перших п'яти днів тимчасової непрацездатності за рахунок коштів підприємства, а також відрахування, що здійснюються роботодавцем на загальнообов'язкове державне соціальне страхування працівників.

Середньомісячна (за рік) заробітна плата працівників, в економіці, визначається шляхом ділення суми нарахованого фонду оплати праці за рік на середньорічну кількість працівників та на 12 місяців.

Середня заробітна плата за оплачену годину визначається шляхом ділення суми нарахованого фонду оплати праці штатних працівників на кількість оплачених їм людино-годин за відповідний період.

Фонд оплати праці складається з:

- ✓ фонду основної заробітної плати;
- ✓ фонду додаткової заробітної плати;
- ✓ інших заохочувальних та компенсаційних виплат.

Основна заробітна плата - винагорода за виконану роботу відповідно до встановлених норм праці (норми часу, виробітку, обслуговування, посадових обов'язків). Вона встановлюється у вигляді тарифних ставок (окладів) і відрядних розцінок для робітників та посадових окладів для службовців.

Додаткова заробітна плата - винагорода за працю понад установлені норми, за трудові успіхи та винахідливість і за особливі умови праці. Вона включає доплати, надбавки, гарантійні й компенсаційні виплати, передбачені чинним законодавством; премії, пов'язані з виконанням виробничих завдань і функцій.

Інші заохочувальні та компенсаційні виплати - до них належать виплати у формі винагород за підсумками роботи за рік, премії за спеціальними системами і положеннями, компенсаційні та інші грошові й матеріальні виплати, які не передбачені актами чинного законодавства або, які провадяться понад установлені зазначеними актами норми.

Не включаються до фонду оплати праці доходи (дивіденди, відсотки) від акцій та внесків у майно підприємства, установи, організації працівникам, які є членами акціонерного товариства та перебувають у їх обліковому складі.

Натуральна оплата праці – це оплата штатних працівників натурою, яка найбільш характерна для сільського, лісового та рибного господарства оскільки це може бути продукція власного виробництва, яка не пройшла промислової переробки або цукор. Перелік товарів, не дозволених до виплати натурою, затверджений відповідною постановою Кабінету Міністрів.

Продаж продукції та надання послуг у рахунок заробітної плати працівникам – у більшості випадків, це форма погашення заборгованості з виплати заробітної плати (як за поточний рік, так і за минулі роки) шляхом здійснення натуральних виплат. Зокрема, працівнику нараховують заробітну плату в грошовому виразі одразу, а вже потім за його бажанням, якщо у підприємства не вистачає готівки, цю суму заборгованості видають (фактично реалізують) продукцією.

Форма розрахунків може бути різною: продукцією власного виробництва, так і отриманою за бартером, а також шляхом здійснення розрахунків за комунальні послуги та виплати товарами широкого вжитку через спеціальні магазини тощо.

Індекс номінальної заробітної плати характеризує зміну розміру нарахованої номінальної заробітної плати працівників у звітному періоді порівняно з базисним.

Реальна заробітна плата – це показник, який характеризує купівельну спроможність номінальної заробітної плати під впливом змін споживчих цін на товари, послуги й рівня податків й обов'язкових виплат.

Індекс реальної заробітної плати характеризує зміну купівельної спроможності номінальної заробітної плати у звітному періоді порівняно з базисним під впливом зміни цін на товари та послуги і ставок податку з доходів фізичних осіб та обов'язкових відрахувань. Розраховується діленням індексу нарахованої до виплати номінальної

заробітної плати (без урахування податків), на індекс споживчих цін за той же період. Динаміка реальної заробітної плати в області характеризує життєвий рівень населення

Сума боргу з виплати заробітної плати на 1 січня відображає заборгованість усім категоріям працівників облікового складу, сумісникам та працюючим за договорами, а також звільненим працівникам. Заборгованою вважається сума всіх нарахувань з фонду оплати праці, за винятком обов'язкових утримань (прибутковий податок та сума зборів на загальнообов'язкове державне соціальне страхування), яка не виплачена до 1-го січня за січень – листопад звітного року та всі попередні роки.

Враховуючи постійне зменшення серед економічно активних підприємств таких, що мають заборгованість та натомість перехід їх значної частини до кола суб'єктів господарювання, щодо яких реалізуються процедури відновлення платоспроможності боржника або визнання його банкрутом (далі підприємства-банкрути), з січня 2005 року внесено зміни до програми розробки та оприлюднення інформації, яка характеризує стан розрахунків із працівниками по заробітній платі. Зокрема, змінено порядок формування інформації по підприємствах-банкрутах. Їх виділено в окрему групу з числа економічно активних та неактивних підприємств. Таким чином, загальна сума заборгованості з виплати заробітної плати узагальнюється за трьома типами підприємств і складається із суми боргу: економічно активних підприємств; підприємств-банкрутів; економічно неактивних підприємств, які призупинили діяльність у попередніх роках.

До розділу VIII. РОБОЧИЙ ЧАС ТА ЙОГО ВИКОРИСТАННЯ

Використання робочого часу характеризується абсолютними показниками календарного та табельного фонду робочого часу.

Табельний фонд робочого часу - це календарний фонд робочого часу, зменшений на суму неробочих (вихідних та святкових) днів. Розраховується, виходячи з кількості календарних днів періоду, зменшених на кількість неробочих днів, або як сума відпрацьованого часу, неявок із поважних причин та втрат робочого часу по чисельності штатних працівників облікового складу.

Коефіцієнт використання табельного фонду часу - це відношення кількості відпрацьованих людино-годин до табельного фонду робочого часу.

Неявки з поважних причин - це неявки працівників, у зв'язку з щорічними відпустками, навчальними відпустками та іншими неявками, передбаченими законом, із причин тимчасової непрацездатності, у зв'язку з міжсезонням чи тимчасовим переведенням для роботи на іншому підприємстві.

Втрати робочого часу - це час можливий для роботи, але не відпрацьований із причин неявок з дозволу адміністрації, відпусток без збереження або з частковим збереженням заробітної плати з ініціативи адміністрації, неявок у зв'язку з переведенням на скорочений робочий день, тиждень, цілоденних простоїв, прогулів та страйків.

У число відпрацьованих людино-годин включені: людино-години працівників, які фактично працювали на підприємстві, включаючи тих, що працювали неповний робочий день або неповний робочий тиждень; людино - години, відпрацьовані у порядку понад урочної роботи у вихідні та святкові (неробочі) дні, понад місячну норму (поза графіком); людино-години працівників - надомників.

До розділу IX. ПІДГОТОВКА ТА ПІДВИЩЕННЯ КВАЛІФІКАЦІЇ КАДРІВ

Підготовка й підвищення кваліфікації кадрів наведена по всіх працівниках облікового складу, включаючи і тих, що вибули, які протягом року оволоділи новими професіями та підвищили кваліфікацію за рахунок коштів підприємства (установи, організації) незалежно від форми навчання та типу навчального закладу.

Підготовка новим професіям включає первинну професійну підготовку осіб, які раніше не мали професії, та перепідготовку кадрів на іншу професію порівняно з раніше здобутою.

Підвищення кваліфікації – навчання з метою поглиблення раніше здобутих знань, умінь і навичок на рівні вимог виробництва чи сфери послуг.

Не включаються до працівників, які оволоділи новими професіями, та підвищили кваліфікацію: студенти вищих закладів освіти та інших навчальних закладів системи підготовки кадрів, які навчаються згідно з договорами; особи, які проходять навчання на навчальній базі підприємств за скеруванням Державної служби зайнятості населення за рахунок коштів Державного фонду сприяння зайнятості; працівники, які пройшли навчання за рахунок власних коштів.

До розділу X. СТАН УМОВ ПРАЦІ

Обстеження працюючих за умовами їх праці та наданням пільг і компенсацій за роботу зі шкідливими умовами праці в організаціях сільського господарства, на підприємствах промисловості, будівництва, транспорту та зв'язку, органами державної статистики тепер проводиться раз на два роки, останній раз станом на 31 грудня 2007 року.

Умови праці характеризують стан безпеки, гігієни праці та виробничого середовища в галузях економіки, а також зайнятість працівників на важких роботах із шкідливими та небезпечними умовами праці.

Оцінка стану умов праці здійснюється на підставі даних атестації робочих місць, спеціальних вимірів рівнів факторів виробничого середовища, які відображаються у картці умов праці на робочих місцях або в санітарному паспорті цеху (дільниці, виробництва). В таблицях “Про стан умов праці” до загальної кількості працівників, зайнятих в основних видах економіки, віднесені працівники: промисловості, сільського господарства, транспорту, зв'язку та будівництва.

Працівники, зайняті на роботах із шкідливими умовами праці - особи, які працюють на робочих місцях, де хоча б один шкідливий виробничий фактор перевищує ГДК (гранично допустиму концентрацію) або ГДР (гранично допустимий рівень), установлені санітарно-гігієнічними нормами відповідно до Гігієнічної класифікації праці, затвердженої наказом Міністерства охорони здоров'я СРСР від 12.08.86 р. № 4137-86.

Працівники, які одержують пільги та компенсації за роботу зі шкідливими й важкими умовами праці, за особливий характер праці, а також мають право на пенсії на пільгових умовах - особи, яким за результатами атестації робочих місць за умовами праці надається (встановлюється):

⇒ щорічні додаткові відпустки згідно зі статтею 7 Закону України “Про відпустки” та додатком 1 “Список виробництв, цехів, професій і посад із шкідливими й важкими умовами праці, зайнятість працівників на роботах, у яких дає право на щорічну додаткову відпустку”, затвердженим постановою Кабінету Міністрів України від 13.05.2003р. № 679);

- ⇒ скорочена тривалість робочого тижня згідно з Порядком застосування Переліку виробництв, цехів, професій і посад із шкідливими умовами праці, робота, в яких дає право на скорочену тривалість робочого тижня, затвердженим наказом Міністерства праці та соціальної політики України від 23.03.2001 № 122 та зареєстрованим у Міністерстві юстиції України 04.04.2001 р. за № 304/5495;
- ⇒ щорічні додаткові відпустки згідно зі статтею 8 Закону України “Про відпустки” та додатком 2 “Список виробництв, цехів, професій і посад працівників, робота яких пов’язана з підвищеним нервово-емоційним та інтелектуальним навантаженням або виконується в особливих природних географічних і геологічних умовах та умовах підвищеного ризику для здоров’я, що дає право на щорічну додаткову відпустку за особливий характер праці”, затвердженим постановою Кабінету Міністрів України від 13.05.03 р. № 679;
- ⇒ право на пенсію за віком на пільгових умовах згідно з пунктом “а” статті 13 Закону України “Про пенсійне забезпечення”, Списком №1 виробництв, робіт, професій, посад і показників на підземних роботах, на роботах з особливо шкідливими й особливо важкими умовами праці, зайнятість у яких повний робочий день дає право на пенсію за віком на пільгових умовах, затвердженим постановою Кабінету Міністрів України від 16.01.03 р. № 36;
- ⇒ право на пенсію за віком на пільгових умовах згідно з пунктом “б” статті 13 Закону України “Про пенсійне забезпечення”, Списком № 2 виробництв, робіт, професій, посад і показників із шкідливими й особливо важкими умовами праці, зайнятість у яких повний робочий день дає право на пенсію за віком на пільгових умовах, затверджений постановою Кабінету Міністрів України від 16.01.03 р. № 36;
- ⇒ право на пенсію за віком на пільгових умовах згідно з пунктами “в” – “з” статті 13 та статтею 14 Закону України «Про пенсійне забезпечення»;
- ⇒ право на пенсію за вислугу років згідно зі статтями 51-55 Закону України «Про пенсійне забезпечення».