

Державний комітет статистики України

**Головне управління статистики
у Львівській області**

П р а ц я
у Львівській області
у 2008 році

статистичний збірник

Львів – 2009

Праця у Львівській області у 2008 році: Статистичний збірник
Головне управління статистики у Львівській області: №07-55/228
від 10.07.2009р.

Статистичний збірник підготовлений відділом статистики праці за участю відділів статистики населення; цін; аналізу, зведених робіт і показників національних рахунків та управління обстежень домогосподарств населення.

Збірник розрахований на фахівців, які займаються розробкою та моніторингом соціальної політики, науковців, а також може бути використаним студентам вищих навчальних закладів.

Відповідальний за випуск: **О.В. Кононова**

Комп'ютерна верстка і дизайн: І.П. Пинило

пр. В.Чорновола, 4, м. Львів, 79058, Україна
тел. (032) 272-40-80, 258-59-89 факс: (032) 272-17-76
електронна пошта: ve@stat.lviv.ua
веб-сайт: www.stat.lviv.ua

Придбати необхідні примірники збірника «Праця у Львівській області у 2008 році» можна за адресою:

пр. В. Чорновола, 4, кімн. 44, м.Львів, 79058, Україна
тел. 272-45-25

© Головне управління статистики України у Львівській області, 2009
Некомерційне тиражування і поширення дозволяється із посиланням на джерело.

П Е Р Е Д М О В А

Статистичний збірник містить дані, які відображають соціально-трудові процеси та тенденції, що відбувались у сфері зайнятості та оплати праці населення Львівської області у 2008 році. Інформація систематизована за тематикою по розділах, які відображають наступні дані:

- I розділ** — про наявне, постійне, економічно активне, зайняте та безробітне населення, а також рівні зайнятості та безробіття. Інформація приведена за методологією Міжнародної Організації Праці;
- II розділ** — стосовно офіційного ринку праці: обсяги пропозиції робочої сили, попит на неї та працевлаштування;
- III-IV розділи** — щодо кількості та основних характеристик найманих працівників великих та середніх підприємств за ознаками статі, віку, рівня освіти, соціального стану. Наведено дані про обсяги мобільності робочої сили та колективні договори. Розміщена інформація про кількість зайнятих у малому бізнесі;
- V розділ** — щодо обсягів неповної зайнятості: добровільна і вимушена;
- VI розділ** — щодо характеристики працівників державної служби та посадових осіб органів місцевого самоврядування за чисельним та якісним складом, статеві-віковими та іншими ознаками;
- VII розділ** — про розмір та структуру доходів населення, рівень пенсій, індекс реальної заробітної плати, рівень номінальної заробітної плати працівників та стан її виплати, обсяги заборгованості;
- VIII розділ** — щодо структури фонду робочого часу найманих працівників, його використання. Розміщено інформацію про невідпрацьований час, причини втрат робочого часу;
- IX розділ** — про підготовку та підвищення кваліфікації кадрів на виробництві;
- X розділ** — щодо характеристики соціально-трудових відносин за основними показниками статистики праці за регіонами України.

Інформація базується на системі показників державної статистичної звітності підприємств, установ та організацій, даних вибіркового обстежень та адміністративних даних державної служби зайнятості населення, наведена за видами економічної та промислової діяльності, у розрізі міст і районів.

Основні методологічні пояснення щодо формування статистичних показників, методів розрахунку та зміни подані в кінці збірника.

Звертаємо увагу користувачів: повну характеристику зайнятості населення та динаміку ринку праці, на основі вибіркового статистичного спостережень домогосподарств, наведено в окремому статистичному збірнику - “Економічна активність населення Львівської області у 2000 - 2008 роках”.

Сподіваємось, що збірник задовольнить потреби користувачів.

Умовні позначення, що використані у збірнику:

- тире (-) - явища не було;
- крапки (...) - відомості відсутні;
- нуль (0; 0.0) - явища існують, але у вимірах, менших за ті, що можуть бути виражені використаними в таблиці цифровими розрядами;
- “з них” - означає, що наведені не доданки загальної суми;
- “у тому числі” - означає, що наведені всі доданки загальної суми;
- знак “х” - заповнення рубрики за характером побудови таблиці неможливе або недоцільне.

ЗМІСТ

Передмова	3
Зміст	5
Аналітично-статистичний огляд	15
Розділ I. Характеристика економічно активного населення	
1.1. Склад населення за місцем проживання та статтю	26
1.2. Розподіл постійного населення за основними віковими групами на 1 січня 2009 року	27
1.3. Населення за економічною активністю	30
1.4. Населення за економічною активністю та статтю у 2008 році	30
1.5. Динаміка структури зайнятого населення за видами економічної діяльності (діаграма)	31
1.6. Кількість зайнятого населення у віці 15-70 років за видами економічної діяльності	32
1.7. Кількість найманих працівників у розрізі міст і районів	35
1.8. Рівні зайнятості та безробіття населення	37
1.9. Рівні зайнятості за віковими групами та статтю у 2008 році	37
1.10. Рівні безробіття за методологією МОП за віковими групами та статтю у 2008 році	37
1.11. Кількість зареєстрованих безробітних у розрізі міст і районів	38
1.12. Динаміка рівнів безробіття (діаграма)	38
1.13. Рівні зареєстрованого безробіття населення у розрізі міст і районів	39
1.14. Рівні зареєстрованого безробіття населення на 1 січня 2008 року у розрізі міст і районів (діаграма)	40
1.15. Розподіл зареєстрованих безробітних за тривалістю безробіття (діаграма)	40
1.16. Середня тривалість зареєстрованого безробіття	41
1.17. Тривалість зареєстрованого безробіття у розрізі міст і районів на 1 січня 2009 року	42
Розділ II. Попит та працевлаштування робочої сили	
2.1. Попит та пропозиція робочої сили на зареєстрованому ринку праці	44
2.2. Попит та пропозиція робочої сили на зареєстрованому ринку праці (діаграма)	45
2.3. Вивільнення працівників в економіці у 2008 році	46
2.4. Попит на робочу силу в економіці на 1 січня 2009 року	47
2.5. Попит та пропозиція робочої сили за професійними групами на 1 січня	48
2.6. Динаміка працевлаштування незайнятих трудовою діяльністю громадян (діаграма)	49
2.7. Працевлаштування незайнятих трудовою діяльністю громадян в економіці у 2008 році	49
2.8. Працевлаштування жінок у розрізі міст і районів у 2008 році	50
2.9. Працевлаштування молоді у розрізі міст і районів у 2008 році	51
2.10. Попит та пропозиція робочої сили на зареєстрованому ринку праці у розрізі міст і районів	52

Розділ III. Кількість найманих працівників

3.1.	Динаміка кількості працівників за видами економічної діяльності _____	56
3.2.	Кількість працівників за основними видами економічної діяльності (діаграма) _____	57
3.3.	Динаміка кількості працівників за видами промислової діяльності _____	58
3.4.	Динаміка кількості працівників економіки у розрізі міст і районів _____	59
3.5.	Динаміка кількості працівників державного управління за видами діяльності _____	60
3.6.	Кількість працівників за формами зайнятості та видами економічної діяльності у 2008 році _____	61
3.7.	Кількість працівників за формами зайнятості та видами промислової діяльності у 2008 році _____	62
3.8.	Кількість працівників економіки за формами зайнятості у розрізі міст і районів у 2008 році _____	63
3.9.	Кількість працівників сільського господарства та мисливства за формами зайнятості у розрізі міст і районів у 2008 році _____	64
3.10.	Кількість працівників промисловості за формами зайнятості у розрізі міст і районів у 2008 році _____	65
3.11.	Кількість працівників будівництва за формами зайнятості у розрізі міст і районів у 2008 році _____	66
3.12.	Показники зайнятості на малих підприємствах _____	67
3.13.	Динаміка середньорічної кількості зайнятих та найманих працівників на малих підприємствах (діаграма) _____	67
3.14.	Середньорічна кількість працівників малих підприємств у розрізі міст і районів _____	68
3.15.	Рівні зайнятості на малих підприємствах у розрізі міст і районів у 2008 році _____	70

Розділ IV. Характеристика найманих працівників

4.1.	Кількість працівників економіки за якісним складом _____	72
4.2.	Характеристика працівників економіки за статтю на 31 грудня (діаграма) _____	72
4.3.	Кількість працівників за статтю та видами економічної діяльності на 31 грудня 2008 року _____	73
4.4.	Кількість працівників за статтю та видами промислової діяльності на 31 грудня 2008 року _____	74
4.5.	Кількість працівників економіки за статтю у розрізі міст і районів на 31 грудня 2008 року _____	75
4.6.	Розподіл працівників в економіці на 31 грудня 2008 року (діаграма) _____	76
4.7.	Кількість працівників за рівнем освіти та видами економічної діяльності на 31 грудня 2008 року _____	77
4.8.	Кількість працівників за рівнем освіти та видами промислової діяльності на 31 грудня 2008 року _____	78
4.9.	Кількість працівників економіки за рівнем освіти у розрізі міст і районів на 31 грудня 2008 року _____	79
4.10.	Зайнятість молоді за видами економічної діяльності на 31 грудня 2008 року _____	80
4.11.	Розподіл працівників за віком на 31 грудня 2008 року (діаграма) _____	81
4.12.	Зайнятість молоді за видами промислової діяльності на 31 грудня 2008 року _____	82

4.13.	Кількість молоді у розрізі міст і районів на 31 грудня 2008 року _____	83
4.14.	Кількість працівників передпенсійного віку за видами економічної діяльності на 31 грудня 2008 року _____	84
4.15.	Кількість працівників передпенсійного віку за видами промислової діяльності на 31 грудня 2008 року _____	85
4.16.	Кількість працівників передпенсійного у розрізі міст і районів на 31 грудня 2008 року _____	86
4.17.	Кількість працюючих пенсіонерів за видами пенсій та видами економічної діяльності на 31 грудня 2008 року _____	87
4.18.	Кількість працюючих пенсіонерів за видами пенсій та видами промислової діяльності на 31 грудня 2008 року _____	88
4.19.	Кількість працюючих пенсіонерів за видами пенсій у розрізі міст і районів на 31 грудня 2008 року _____	89
4.20.	Кількість працюючих пенсіонерів – жінок за видами пенсій та видами економічної діяльності на 31 грудня 2008 року _____	90
4.21.	Кількість працюючих пенсіонерів – жінок за видами пенсій та видами промислової діяльності на 31 грудня 2008 року _____	91
4.22.	Динаміка руху робочої сили в економіці області _____	92
4.23.	Рух робочої сили в економіці (діаграма) _____	94
4.24.	Рух робочої сили за видами економічної діяльності у 2008 році _____	95
4.25.	Рівні прийому та вибуття за основними видами економічної діяльності у 2008 році (діаграма) _____	96
4.26.	Рух робочої сили за видами промислової діяльності у 2008 році _____	97
4.27.	Рух робочої сили в економіці у розрізі міст і районів у 2008 році _____	98
4.28.	Рівні прийому та вибуття в економіці у розрізі міст і районів у 2008 році (діаграма) _____	99
4.29.	Прийом працівників за видами економічної діяльності у 2008 році _____	100
4.30.	Прийом працівників економіки у розрізі міст і районів у 2008 році _____	101
4.31.	Стан укладання колективних договорів за видами економічної діяльності на 31 грудня 2008 року _____	102
4.32.	Стан укладання колективних договорів за видами промислової діяльності на 31 грудня 2008 року _____	103
4.33.	Стан укладання колективних договорів в економіці у розрізі міст і районів на 31 грудня 2008 року _____	104

Розділ V. Неповна зайнятість

5.1.	Кількість працівників, які прийняті на роботу на умовах неповної зайнятості за видами економічної діяльності на 31 грудня 2008 року _____	106
5.2.	Кількість працівників, які прийняті на роботу на умовах неповної зайнятості за видами промислової діяльності на 31 грудня 2008 року _____	107
5.3.	Кількість працівників економіки, які прийняті на роботу на умовах неповної зайнятості у розрізі міст і районів на 31 грудня 2008 року _____	108
5.4.	Динаміка кількості працівників, які перебували в умовах вимушеної та добровільної неповної зайнятості (діаграма) _____	109
5.5.	Динаміка рівнів вимушеної неповної зайнятості (діаграма) _____	109
5.6.	Кількість працівників, які перебували в умовах вимушеної неповної зайнятості, за видами економічної діяльності _____	110
5.7.	Кількість працівників, які перебували в умовах вимушеної неповної зайнятості, за видами промислової діяльності _____	112

5.8.	Кількість працівників економіки, які перебували в умовах вимушеної неповної зайнятості у розрізі міст і районів у 2008 році _____	114
5.9.	Кількість працівників промисловості, які перебували в умовах вимушеної неповної зайнятості у розрізі міст і районів у 2008 році _____	115
5.10.	Динаміка рівнів вимушеної неповної зайнятості в економіці _____	116
5.11.	Рівні вимушеної неповної зайнятості в промисловості _____	118
5.12.	Втрати робочого часу за видами економічної діяльності через неявки з ініціативи адміністрації у 2008 році _____	120
5.13.	Втрати робочого часу працівників за видами промислової діяльності через неявки з ініціативи адміністрації у 2008 році _____	121
5.14.	Втрати робочого часу працівників за видами економічної діяльності через неявки з ініціативи адміністрації у 2008 році _____	122

Розділ VI. Кількість державних службовців та посадових осіб органів місцевого самоврядування

6.1.	Динаміка кількості державних службовців _____	124
6.2.	Динаміка кількості державних службовців (діаграма) _____	124
6.3.	Динаміка кількості державних службовців у розрізі міст і районів _____	125
6.4.	Кількість державних службовців на 31 грудня 2008 року _____	126
6.5.	Кількість державних службовців за статтю та категоріями посад на 31 грудня 2008 року _____	127
6.6.	Розподіл державних службовців, які обіймають посади керівників та спеціалістів, за статтю на 31 грудня 2008 року (діаграма) _____	127
6.7.	Кількість державних службовців за категоріями посад у розрізі міст і районів на 31 грудня 2008 року _____	128
6.8.	Розподіл державних службовців – керівників за статтю та категоріями посад на 31 грудня 2008 року (діаграма) _____	130
6.9.	Розподіл державних службовців – спеціалістів за статтю та категоріями посад на 31 грудня 2008 року (діаграма) _____	130
6.10.	Кількість державних службовців за статтю у розрізі міст і районів на 31 грудня 2008 року _____	131
6.11.	Розподіл державних службовців – жінок, за віком по категоріях посад на 31 грудня 2008 року _____	132
6.12.	Розподіл державних службовців – жінок, за віком у розрізі міст і районів на 31 грудня 2008 року _____	133
6.13.	Розподіл державних службовців – чоловіків, за віком по категоріях посад на 31 грудня 2008 року _____	134
6.14.	Розподіл державних службовців – чоловіків, за віком у розрізі міст і районів на 31 грудня 2008 року _____	135
6.15.	Кількість державних службовців за рівнем освіти та категоріями посад на 31 грудня 2008 року _____	136
6.16.	Кількість державних службовців за рівнем освіти у розрізі міст і районів на 31 грудня 2008 року _____	137
6.17.	Кількість працівників, які вибули з державної служби, за категоріями посад на 31 грудня 2008 року _____	138
6.18.	Кількість працівників, які вибули з державної служби у розрізі міст і районів на 31 грудня 2008 року _____	139
6.19.	Кількість працівників, які прийняті на державну службу, за категоріями посад на 31 грудня 2008 року _____	140

6.20.	Кількість працівників, які прийняті на державну службу у розрізі міст і районів на 31 грудня 2008 року _____	141
6.21.	Розподіл державних службовців за стажем роботи та категоріями посад на 31 грудня 2008 року _____	142
6.22.	Розподіл державних службовців, які обіймають посади керівників та спеціалістів за стажем роботи на 31 грудня 2008 року (діаграма) _____	142
6.23.	Розподіл державних службовців за стажем роботи у розрізі міст і районів на 31 грудня 2008 року _____	143
6.24.	Кількість державних службовців, які підвищили кваліфікацію, за категоріями посад на 31 грудня 2008 року _____	144
6.25.	Кількість державних службовців, які підвищили кваліфікацію, за категоріями посад на 31 грудня 2008 року _____	145
6.26.	Динаміка кількості посадових осіб органів місцевого самоврядування _____	146
6.27.	Динаміка кількості посадових осіб органів місцевого самоврядування (діаграма) _____	146
6.28.	Динаміка кількості посадових осіб органів місцевого самоврядування у розрізі міст і районів _____	147
6.29.	Кількість посадових осіб органів місцевого самоврядування у розрізі міст і районів на 31 грудня 2008 року _____	148
6.30.	Кількість посадових осіб органів місцевого самоврядування за статтю та категоріями посад на 31 грудня 2008 року _____	149
6.31.	Розподіл посадових осіб органів місцевого самоврядування, які біймають посади керівників та спеціалістів, за статтю на 31 грудня 2008 року (діаграма) _____	149
6.32.	Кількість посадових осіб органів місцевого самоврядування за категоріями посад у розрізі міст і районів на 31 грудня 2008 року _____	150
6.33.	Розподіл керівників органів місцевого самоврядування за статтю та категоріями посад на 31 грудня 2008 року (діаграма) _____	152
6.34.	Розподіл спеціалістів органів місцевого самоврядування за статтю та категоріями посад на 31 грудня 2008 року (діаграма) _____	152
6.35.	Кількість посадових осіб органів місцевого самоврядування за статтю у розрізі міст і районів на 31 грудня 2008 року _____	153
6.36.	Розподіл посадових осіб органів місцевого самоврядування – жінок, за віком по категоріях посад на 31 грудня 2008 року _____	154
6.37.	Розподіл посадових осіб органів місцевого самоврядування – жінок, за віком у розрізі міст і районів на 31 грудня 2008 року _____	155
6.38.	Розподіл посадових осіб органів місцевого самоврядування – чоловіків, за віком по категоріях посад на 31 грудня 2008 року _____	156
6.39.	Розподіл посадових осіб органів місцевого самоврядування – чоловіків, за віком у розрізі міст і районів на 31 грудня 2008 року _____	157
6.40.	Кількість посадових осіб органів місцевого самоврядування за рівнем освіти та категоріями посад на 31 грудня 2008 року _____	158
6.41.	Кількість посадових осіб органів місцевого самоврядування за рівнем освіти у розрізі міст і районів на 31 грудня 2008 року _____	159
6.42.	Кількість працівників, які вибули з органів місцевого самоврядування за категоріями посад на 31 грудня 2008 року _____	160
6.43.	Кількість працівників, які вибули з органів місцевого самоврядування у розрізі міст і районів на 31 грудня 2008 року _____	161

6.44.	Кількість працівників, які прийняті в органи місцевого самоврядування, за категоріями посад на 31 грудня 2008 року _____	162
6.45.	Кількість працівників, які прийняті в органи місцевого самоврядування у розрізі міст і районів на 31 грудня 2008 року _____	163
6.46.	Розподіл посадових осіб органів місцевого самоврядування за стажем роботи та категоріями посад на 31 грудня 2008 року _____	164
6.47.	Розподіл посадових осіб органів місцевого самоврядування, які обіймають посади керівників та спеціалістів, за стажем роботи на 31 грудня 2008 року (діаграма) _____	164
6.48.	Розподіл посадових осіб органів місцевого самоврядування за стажем роботи у розрізі міст і районів на 31 грудня 2008 року _____	165
6.49.	Кількість посадових осіб органів місцевого самоврядування, які підвищили кваліфікацію за категоріями посад на 31 грудня 2008 року _____	166
6.50.	Кількість посадових осіб органів місцевого самоврядування, які підвищили кваліфікацію за категоріями посад на 31 грудня 2008 року _____	167
6.51.	Кількість посадових осіб за структурою органів місцевого самоврядування на 31 грудня 2008 року _____	168

Розділ VII. Заробітна плата та стан її виплати

7.1	Доходи і витрати населення _____	170
7.2.	Структура доходів і витрат населення _____	170
7.3.	Структура грошових доходів домогосподарств _____	171
7.4.	Середній розмір місячної пенсії _____	171
7.5.	Динаміка середньомісячної номінальної заробітної плати за видами економічної діяльності _____	172
7.6.	Динаміка середньомісячної номінальної заробітної плати за видами промислової діяльності _____	173
7.7.	Динаміка середньомісячної номінальної заробітної плати у розрізі міст і районів _____	174
7.8.	Індекси заробітної плати та споживчих цін (діаграма) _____	175
7.9.	Динаміка реальної заробітної плати _____	175
7.10.	Індекси споживчих цін _____	176
7.11.	Індекси споживчих цін у Львівській області (діаграма) _____	176
7.12.	Середньомісячна номінальна заробітна плата за видами економічної діяльності у 2008 році _____	177
7.13.	Середньомісячна номінальна заробітна плата за основними видами економічної діяльності (діаграма) _____	178
7.14.	Середньомісячна номінальна заробітна плата за видами промислової діяльності у 2008 році _____	179
7.15.	Середньомісячна номінальна заробітна плата в економіці у розрізі міст і районів у 2008 році _____	180
7.16.	Середньомісячна номінальна заробітна плата в економіці у розрізі міст і районів у 2008 році (діаграма) _____	181
7.17.	Середньомісячна номінальна заробітна плата в сільському господарстві та мисливстві у розрізі міст і районів у 2008 році _____	182
7.18.	Середньомісячна номінальна заробітна плата в промисловості у розрізі міст і районів у 2008 році _____	183

7.19.	Середньомісячна номінальна заробітна плата в будівництві у розрізі міст і районів у 2008 році _____	184
7.20.	Динаміка середньомісячної номінальної заробітної плати в органах державного управління _____	185
7.21.	Кількість та середньомісячна номінальна заробітна плата жінок за видами економічної діяльності у 2008 році _____	186
7.22.	Заробітна плата жінок та чоловіків за основними видами економічної діяльності у 2008 році (діаграма) _____	187
7.23.	Кількість та середньомісячна номінальна заробітна плата жінок за видами промислової діяльності у 2008 році _____	188
7.24.	Кількість та середньомісячна номінальна заробітна плата жінок в економіці у розрізі міст і районів у 2008 році _____	189
7.25.	Динаміка кількості працівників, яким заробітну плату нараховано у межах законодавчо встановлених соціальних стандартів, що діяли у грудні відповідного року (діаграма) _____	190
7.26.	Розподіл найманих працівників за розмірами заробітної плати (діаграма) _____	190
7.27.	Розподіл працівників за видами економічної діяльності за розмірами нарахованої їм заробітної плати у грудні 2008 року _____	191
7.28.	Розподіл працівників за видами промислової діяльності за розмірами нарахованої їм заробітної плати у грудні 2008 року _____	193
7.29.	Розподіл працівників економіки за розмірами нарахованої їм заробітної плати у розрізі міст і районів у грудні 2008 року _____	195
7.30.	Розподіл працівників промисловості за розмірами нарахованої їм заробітної плати у розрізі міст і районів у грудні 2008 року _____	197
7.31.	Кількість штатних працівників у яких нарахована заробітна плата була у межах мінімальної за видами економічної діяльності за грудень 2008 року _____	199
7.32.	Кількість штатних працівників у яких нарахована заробітна плата була у межах мінімальної за видами промислової діяльності за грудень 2008 року _____	200
7.33.	Кількість штатних працівників економіки в яких нарахована заробітна плата була у межах мінімальної у розрізі міст і районів за грудень 2008 року _____	201
7.34.	Динаміка нарахованого фонду оплати праці за видами економічної діяльності _____	202
7.35.	Динаміка нарахованого фонду оплати праці за видами промислової діяльності _____	203
7.36.	Структура нарахованого фонду оплати праці за видами економічної діяльності у 2008 році _____	204
7.37.	Структура нарахованого фонду оплати праці за видами промислової діяльності у 2008 році _____	205
7.38.	Структура нарахованого фонду оплати праці в економіці у розрізі міст і районів у 2008 році _____	206
7.39.	Структура нарахованого фонду оплати праці в сільському господарстві та мисливстві у розрізі міст і районів у 2008 році _____	207
7.40.	Структура нарахованого фонду оплати праці в промисловості у розрізі міст і районів у 2008 році _____	208
7.41.	Структура нарахованого фонду оплати праці в організаціях будівництва у розрізі міст і районів у 2008 році _____	209

7.42.	Натуральна оплата праці та продаж продукції в рахунок заробітної плати штатним працівникам за видами економічної діяльності у 2008 році _____	210
7.43.	Натуральна оплата праці та продаж продукції в рахунок заробітної плати штатним працівникам сільського господарства та мисливства в розрізі міст і районів у 2008 році _____	211
7.44.	Середньомісячна номінальна заробітна плата за видами економічної діяльності у січні – грудні 2008 року _____	212
7.45.	Середньомісячна номінальна заробітна плата за видами промислової діяльності у січні - грудні 2008 року _____	214
7.46.	Динаміка сум заборгованості з виплати заробітної плати (діаграма) _____	216
7.47.	Динаміка сум заборгованості з виплати заробітної плати у 2006-2008 роках (діаграма) _____	216
7.48.	Динаміка сум заборгованості з виплати заробітної плати в економіці у розрізі міст і районів _____	217
7.49.	Структура заборгованості з виплати заробітної плати за основними видами економічної діяльності (діаграма) _____	218
7.50.	Заборгованість з виплати заробітної плати, з урахуванням економічно неактивних підприємств, за видами економічної діяльності на 1 січня 2008 року _____	219
7.51.	Заборгованість з виплати заробітної плати, з урахуванням економічно неактивних підприємств, за видами промислової діяльності на 1 січня 2008 року _____	220
7.52.	Заборгованість з виплати заробітної плати, з урахуванням економічно неактивних підприємств, у розрізі міст і районів на 1 січня 2008 року _____	221
7.53.	Структура заборгованості з виплати заробітної плати, з урахуванням економічно неактивних підприємств на 1 січня _____	222

Розділ VIII. Робочий час та його використання

8.1.	Використання табельного фонду робочого часу за видами економічної діяльності у 2008 році _____	224
8.2.	Динаміка структури використання робочого часу (діаграма) _____	226
8.3.	Структура табельного фонду робочого часу в економіці у 2008 році (діаграма) _____	226
8.4.	Використання табельного фонду робочого часу за видами промислової діяльності у 2008 році _____	227
8.5.	Використання табельного фонду робочого часу в економіці у розрізі міст і районів у 2008 році _____	229
8.6.	Використання табельного фонду робочого часу у промисловості в розрізі міст і районів у 2008 році _____	230
8.7.	Використання табельного фонду робочого часу в будівництві в розрізі міст і районів у 2008 році _____	231
8.8.	Структура табельного фонду робочого часу за видами економічної діяльності у 2008 році _____	232
8.9.	Структура табельного фонду робочого часу за видами промислової діяльності у 2008 році _____	233
8.10.	Структура табельного фонду робочого часу в економіці у розрізі міст і районів у 2008 році _____	234
8.11.	Структура табельного фонду робочого часу у промисловості в розрізі міст і районів у 2008 році _____	235

8.12.	Структура табельного фонду робочого часу у будівництві в розрізі міст і районів у 2008 році _____	236
8.13.	Динаміка відпрацьованого робочого часу за видами економічної діяльності _____	237
8.14.	Динаміка співвідношення нормативно встановленої та фактичної тривалості робочого часу (діаграма) _____	238
8.15.	Структура втрат робочого часу в економіці (діаграма) _____	238
8.16.	Відпрацьований робочий час за видами промислової діяльності _____	239
8.17.	Втрати робочого часу за видами економічної діяльності у 2008 році _____	240
8.18.	Втрати робочого часу за видами промислової діяльності у 2008 році _____	241
8.19.	Втрати робочого часу в економіці у розрізі міст і районів у 2008 році _____	242
8.20.	Втрати робочого часу у промисловості в розрізі міст і районів у 2008 році _____	243
8.21.	Кількість неявок через щорічні відпустки та тимчасову непрацездатність за видами економічної діяльності у 2008 році _____	244
8.22.	Кількість неявок через щорічні відпустки та тимчасову непрацездатність за видами промислової діяльності у 2005 році _____	245
8.23.	Кількість неявок через щорічні відпустки та тимчасову непрацездатність зайнятих в економіці у розрізі міст і районів у 2008 році _____	246
Розділ ІХ. Підготовка та підвищення кваліфікації кадрів		
9.1.	Динаміка підготовки кадрів _____	248
9.2.	Підготовка кадрів за видами економічної діяльності у 2008 році _____	249
9.3.	Підготовка кадрів за видами промислової діяльності у 2008 році _____	250
9.4.	Професійне навчання працівників за місцем навчання, видами підготовки кадрів та видами економічної діяльності у 2008 році _____	251
9.5.	Розподіл навчених новим професіям за видами підготовки, та основними видами економічної діяльності у 2008 році (діаграма) _____	252
9.6.	Розподіл навчених новим професіям за місцем підготовки, та основними видами економічної діяльності у 2008 році (діаграма) _____	252
9.7.	Професійне навчання працівників за місцем навчання, видами підготовки та видами промислової діяльності у 2008 році _____	253
9.8.	Професійне навчання працівників економіки за місцем навчання та видами підготовки у розрізі міст і районів у 2008 році _____	254
9.9.	Динаміка підвищення кваліфікації _____	255
9.10.	Підвищення кваліфікації працівників за видами економічної діяльності у 2008 році _____	256
9.11.	Підвищення кваліфікації працівників за видами промислової діяльності у 2008 році _____	257
9.12.	Підвищення кваліфікації працівників за місцем навчання та видами економічної діяльності у 2008 році _____	258
9.13.	Підвищення кваліфікації працівників за місцем навчання та видами промислової діяльності у 2008 році _____	259
9.14.	Підвищення кваліфікації працівників економіки за місцем навчання у розрізі міст і районів у 2008 році _____	260
9.15.	Підвищення кваліфікації працівників за професійними групами та видами економічної діяльності у 2008 році _____	261

9.16.	Розподіл працівників економіки за місцем підвищення кваліфікації у 2008 році (діаграма) _____	262
9.17.	Розподіл працівників економіки, які пройшли підвищення кваліфікації кадрів, за професійними групами у 2008 році (діаграма) _____	262
9.18.	Підвищення кваліфікації працівників за професійними групами та видами промислової діяльності у 2008 році _____	263
9.19.	Підвищення кваліфікації працівників економіки за професійними групами у розрізі міст і районів у 2008 році _____	264

Розділ X. Основні показники статистики праці за регіонами України

10.1.	Динаміка економічно активного населення за регіонами України _____	266
10.2.	Динаміка кількості зайнятого населення за регіонами України _____	267
10.3.	Зайняте населення за регіонами України (діаграма) _____	269
10.4.	Безробітне населення (МОП) за регіонами України (діаграма) _____	269
10.5.	Динаміка безробітного населення (МОП) за регіонами України _____	270
10.6.	Динаміка кількості зареєстрованих безробітних за регіонами України _____	271
10.7.	Рівні безробіття за регіонами України (діаграма) _____	272
10.8.	Динаміка рівнів безробіття населення (МОП) за регіонами України _____	273
10.9.	Динаміка рівнів зареєстрованого безробіття за регіонами України _____	274
10.10.	Динаміка кількості працівників економіки за регіонами України _____	275
10.11.	Заробітна плата працівників у 2006-2008 роках за регіонами України (діаграма) _____	276
10.12.	Сума заборгованості з виплати заробітної плати станом на 1 січня 2008 року за регіонами України (діаграма) _____	276
10.13.	Динаміка середньомісячної номінальної заробітної плати в економіці за регіонами України _____	277
10.14.	Динаміка індексів реальної заробітної плати за регіонами України _____	278
10.15.	Динаміка сум заборгованості із виплати заробітної плати за регіонами України _____	279
10.16.	Сума заборгованості із виплати заробітної плати станом на 1 січня 2009 року за регіонами України _____	280
Методологічні пояснення _____		281

Аналітично-статистичний огляд соціально-трудових відносин у Львівській області у 2008 році

Кількісний та якісний склад найманих працівників

До суспільного виробництва Львівської області у 2008р. було залучено 1092,5 тис.осіб у віці 15-70 років, із них дві третини – 732,1 тис.осіб склали працюючі за наймом на підприємствах та організаціях зареєстрованого сектора економіки, 360,4 тис.осіб – зайняті в секторі самостійної зайнятості.

В останні роки відбувається перерозподіл зайнятих між кількістю найманих та самостійно зайнятих: частка найманих скоротилася від 75,5% у 2000р. до 67% у 2008р., частка самостійно зайнятих, відповідно, збільшилась з 24,5% до 31,8%.

В економіці області спостерігається перерозподіл найманої робочої сили між сферами послуг та виробництва: у промисловості, сільському господарстві та будівництві у 2000р. було зайнято 43,5%, у 2008р. – 31,1% усіх найманих працівників. За останні 8 років скоротилася частка найманих працівників підприємств сільського господарства (з 11,4% до 3,6%), промисловості (з 27,1% до 21,8%). На противагу, збільшилась частка найманих працівників організацій будівництва (з 5,1% до 5,8%), торгівлі (з 9,2% до 12,4%), транспорту (з 8% до 9,2%), установ освіти (з 11,7% до 14,3%) та охорони здоров'я (з 9,6% до 11,4%).

Динаміка кількості зайнятого населення, тис.осіб

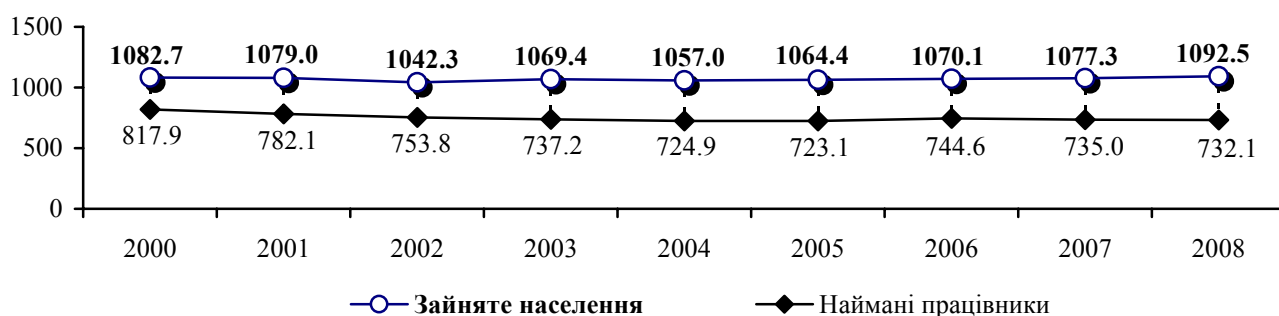

Кількість найманих працівників підприємств, установ та організацій² у Львівській області на кінець 2008р. становила 601,3 тис.осіб, що складає близько 80% усієї кількості найманих працівників у юридичних осіб області. Найбільша кількість найманих працівників зосереджена на промислових підприємствах (22,5%), в установах освіти (18%), охорони здоров'я (14,1%), на підприємствах транспорту і зв'язку (9,7%) та торгівлі, ремонту автомобілів, побутових виробів та предметів особистого вжитку (9,3%).

Більш, ніж половину (54,5%) найманих працівників Львівської області складають жінки та 45,5% - чоловіки (у 2007 році – 53,3% та 46,7% відповідно).

Праця жінок більш поширена у таких видах діяльності як: охорона здоров'я та соціальна допомога (81,9%), освіта (73,2%), діяльність готелів та ресторанів (71,4%), фінансова діяльність (69,1%), роздрібна торгівля, ремонт побутових виробів та предметів особистого вжитку (68,3%), державне управління (65%). У той же час традиційно чоловічими сферами прикладання праці залишаються будівництво (83,8%), лісове господарство (82,8%), наземний транспорт (75,1%),

¹ Тут і надалі дані наведено без урахування найманих працівників статистично малих підприємств та у фізичних осіб-підприємців.

Зростання кількості зайнятої молоді відбувалося упродовж 2004-2007р.р. (в середньому на 5,8 тис.осіб) і лише у 2008р. – відбулося зменшення цього показника (на 2,5%).

На 31 грудня 2008р. в економіці області було зайнято 185,4 тис.осіб у віці 15-34 років. Частка молоді серед працівників, на кінець року, складає 30,8%.

Розподіл найманих працівників у віці 15-34 роки за видами економічної діяльності на 31 грудня, у % до облікової кількості штатних працівників виду

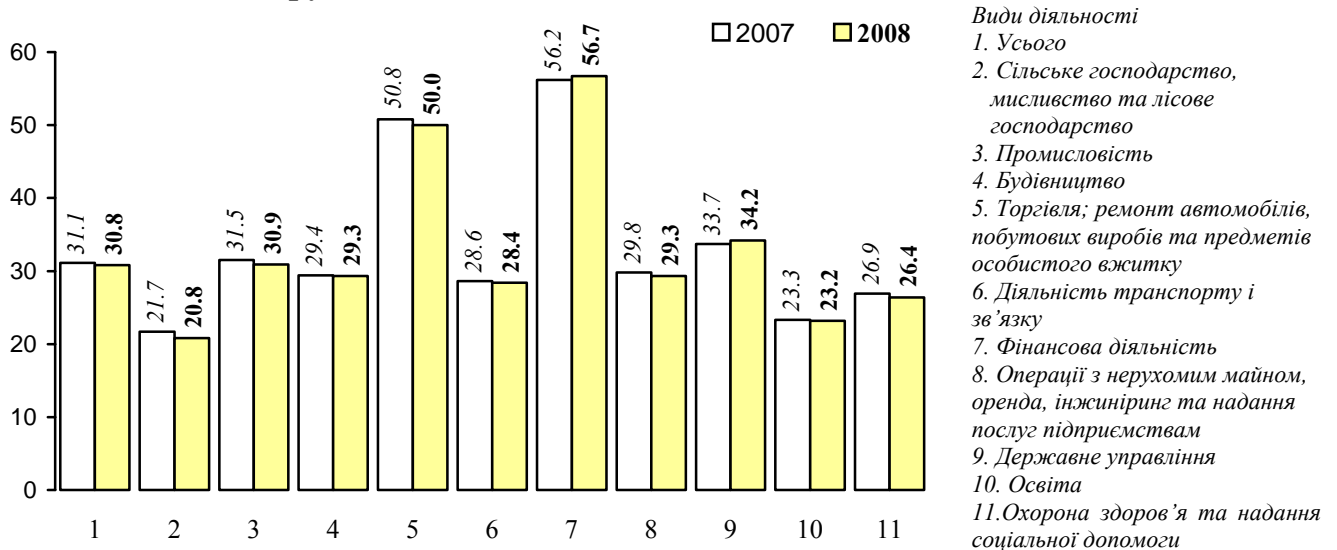

Найбільш пріоритетними для молоді були такі види діяльності: оброблення деревини та виробів з деревини (40,8%); виробництво гумових, пластмасових виробів (43,3%); торгівля, ремонт автомобілів, побутових виробів та предметів особистого вжитку (50%); фінансова діяльність (56,7%). А найменш привабливими є видобування корисних копалин (крім паливно-енергетичних), сільське господарство й мисливство та пов'язані з ними послуги, дослідження й розробки (13,6%- 21,8%).

Упродовж шести років зростала кількість працівників передпенсійного віку (жінки у віці 50-54 років, чоловіки 55-59 років): з 61,6 тис.осіб на 31 грудня 2003р. до 68,4 тис.осіб на 31 грудня 2008р. Їх питома вага у загальній кількості працівників області складає 11,4%.

Серед них 61,6% складають жінки. Найбільше таких працівників було зайнято в таких видах діяльності, як видобування корисних копалин, крім паливно-енергетичних (16,9% облікової кількості штатних працівників виду); металургійне виробництво та виробництво готових металевих виробів, хімічне виробництво (по 14,6% в кожному); дослідження й розробки (14,5%).

Наприкінці 2008р. на підприємствах в установах та організаціях області було зайнято 96,9 тис.осіб, які отримують пенсії, що на 2,8% більше, ніж наприкінці 2007р. Кількість таких працівників, упродовж 2002-2008р.р. щорічно зростала, в середньому, на 2,7 тис.осіб. Питома вага зазначеної категорії працівників становить: в області 16,1% облікової кількості працівників, в Україні – 16,7%.

Майже три чверті працівників отримали пенсію по досягненню пенсійного віку, 23,4% - за інвалідністю та 3,7% - за вислугу років. Серед зазначеної категорії працівників більшу половину (57%) складають жінки.

Найчастіше праця пенсіонерів використовувалась в організаціях авіаційного транспорту (38,3%), на підприємствах з видобування корисних копалин, крім паливно-енергетичних (35,9%), в організаціях, які займаються дослідженнями та розробками (29,8%).

Освіта залишається одним з головних чинників для оцінки якості трудового потенціалу і є ефективним засобом підвищення рівня конкурентоспроможності робочої сили і дозволяє збалансувати попит і пропозицію на ринку праці.

Кількість працівників, які мають вищу, неповну та базову вищу освіту наприкінці 2008р. в економіці області становить 335,9 тис.осіб, або 55,9% працюючих на великих та середніх підприємствах. В цілому по Україні їх питома вага складає 52,8%.

Із загальної кількості штатних працівників 198,2 тис.осіб мали вищу освіту, або кожний третій працюючий. Слід відзначити, що в області відбувся помітний ріст таких працівників: починаючи з 2004р. щорічно в середньому на 7,9 тис.осіб. Упродовж зазначеного періоду кількість працівників з неповною та базовою вищою освітою постійно скорочувалася: з 147,1 тис.осіб до 137,7 тис.осіб (за виключенням 2007р.).

Слід зазначити, що значна частка найманих працівників зайнята на робочих місцях, які не потребують наявності високого освітнього рівня. Так, якщо у сільському господарстві, рибальстві, рибництві та наземному транспорті на сьогодні високо освітні кадри використовуються мало (26,7%-35,2% від облікової кількості працівників), то в таких видах як фінансова діяльність, державне управління, дослідження та розробки, освіта навпаки освітній рівень досить високий (88,7%-74,4%).

Рух робочої сили

Плинність кадрів є поширеним негативним явищем, яку спричиняє цілий ряд чинників, зокрема, реорганізація, ліквідація та утворення нових підприємств, установ та організацій, скорочення штатів, рівень оплати праці тощо.

Обсяги мобільності робочої сили упродовж 2002-2008р.р. знаходились в межах 260 - 289 тис.осіб щорічно (загальна кількість прийнятих та звільнених осіб). В економіці області у 2008р. співвідношення вибулих над прийнятими складало 87 осіб, (у 2007р. – 99 осіб).

У 2008р. з різних причин залишили робочі місця 154,5 тис. осіб, або 26,2% загальної кількості зайнятих (у 2007р. – 142,6 тис. осіб, або 24,3%), із них 134,7 тис.осіб (22,9%) звільнені за власним бажанням та через порушення трудової дисципліни, 5 тис.осіб (0,9%) - із причин скорочення штатів.

Майже в усіх видах діяльності, за винятком фінансової, державного управління, надання комунальних та індивідуальних послуг, в діяльності у сфері культури та спорту спостерігалось перевищення кількості вибулих осіб над прийнятими, що призводить до щорічного скорочення кількості найманих працівників.

Найбільш вагоме вибуття кадрів зафіксовано у таких видах діяльності, як роздрібна торгівля, ремонт побутових виробів та предметів особистого вжитку (54,5% загальної кількості працівників); сільське господарство, мисливство та пов'язані з ними послуги (53,3%); будівництво (42,7%); діяльність готелів та ресторанів (42,7%); операції з нерухомим майном, оренда, інжиніринг та надання послуг підприємцям (35,7%); лісове господарство (32,4%); фінансова діяльність (31,1%); промисловість (30%).

Поряд з тим, упродовж 2008р. було прийнято 134 тис.осіб (проти 141,3 тис.осіб у 2007р.), що складає 22,7% загальної кількості працівників.

У зв'язку з тривалим процесом становлення ринкових відносин та погіршенням економічної ситуації багато підприємств не можуть сформувати стабільних трудових колективів через плинність кадрів: за останні п'ять років коефіцієнт валового обороту робочої сили³ зріс з 0,24 у 2003р. до 0,49 у 2008р.

³ Відношення суми кількості прийнятих та вибулих працівників до середньооблікової кількості працівників.

Підготовка та підвищення кваліфікації кадрів на виробництві

Від рівня професійного навчання залежить конкурентоспроможність робочої сили та ефективність використання матеріальних, фінансових, трудових ресурсів.

У 2008р. в області новим професіям було навчено 7,7 тис.осіб, що на 0,4% менше, ніж у 2007р. та на 36,4% більше, ніж у 2002р. Слід зазначити, що обсяги підготовки в області є незначними - лише 1,3% облікової кількості штатних працівників. В цілому в країні питома вага навчених новим професіям у 2008р. становить 2,6%.

Серед навчених новим професіям 6,3 тис.осіб (81,1%) складають чоловіки та 1,4 тис.осіб (18,9%) - жінки. Порівняно з 2007р. кількість чоловіків навчених новим професіям зросла на 4,7%, а кількість жінок – навпаки, скоротилася на 15,8%.

Слід відзначити, що 74,2% працівників пройшли навчання безпосередньо на виробництві, у тому числі 31,4% - за індивідуальною формою навчання та 42,8% - за курсовою. Порівняно з 2002р. кількість таких працівників зросла у 2,2 раза, з 2007р. – на 1,9%.

Іншою була ситуація з навчанням у закладах освіти різних типів за договорами: їх кількість порівняно з 2002р. скоротилася на 35,7%, порівняно з 2007р. – на 4,6% і становила 2 тис.осіб. Із зазначеної кількості – 1,8 тис.осіб (90,1%) навчалися у професійно - технічних закладах освіти та 0,2 тис.осіб (9,9%) – у вищих I-IV рівнів акредитації

Найбільш інтенсивніше підготовка кадрів здійснювалася у таких видах діяльності як промисловість – 5,4 тис.осіб (4% облікової кількості штатних працівників), діяльність транспорту і зв'язку – 1,4 тис.осіб (2,4%). Натомість, у таких видах, як сільське господарство й мисливство, діяльність готелів та ресторанів, дослідження та розробки – підготовка кадрів була незначною (0,0% –0,1% від усіх навчених) і в основному це зумовлено особливостями організації навчання в них.

Навчання новим професіям здійснюється за двома напрямками: первинна професійна підготовка та перепідготовка. У 2008р. 4,7 тис.осіб (60,8%) здійснили перепідготовку та 3 тис.осіб (39,2%) - пройшли первинну підготовку.

Слід зазначити, що порівняно з 2007р. первинна професійна підготовка скоротилася на 14,3%; а перепідготовка найманих працівників, навпаки, зросла на 12,4%.

В економіці області первинна професійна підготовка поширена на підприємствах лісового господарства (97%), у сфері культури і спорту, відпочинку та розваг (94,3%), в установах пошти та зв'язку (89,5%), а перепідготовка – у будівництві (91,3%), в охороні здоров'я та наданні соціальної допомоги (92,9%), в освіті (90%).

Рівень професійної підготовки визначає перспективи та ефективність вирішення завдань соціально-економічного зростання, а висока кваліфікація працівників є головною умовою соціальної захищеності учасників виробничих відносин і стійкості ринку праці. У процесі вторинної професійної підготовки працівників відбувається підвищення кваліфікації з метою ознайомлення та пристосування до потреб конкретного виробництва, що у свою чергу призводить до збереження наявної робочої сили.

У 2008р. підвищення кваліфікації за різними формами навчання в області пройшли 38,8 тис.осіб, або 6,5% облікової кількості штатних працівників. Крім того, 188 осіб навчались за кордоном. Питома вага таких працівників загалом в Україні складає 9,0%.

Половину (51,2%) працівників, які підвищили кваліфікацію складають чоловіки, 48,8% - жінки (у 2007р. їх співвідношення склало відповідно 53,8% та 46,2%).

Значно зросли, порівняно з минулим роком, обсяги підвищення кваліфікації кадрів у таких видах як: сільське господарство, мисливство та пов'язані з ними послуги (в 4,6 раза), виробництво одягу, хутра та виробів з хутра (в 1,9 раза), діяльність авіаційного транспорту (в 1,9 раза), діяльність готелів та ресторанів (в 1,5 раза). На противагу у переважній більшості видів промислової діяльності обсяги підвищення кваліфікації значно знизилися: виробництво електричного, електронного та оптичного устаткування (на 62,6%), виробництво гумових та пластмасових виробів (на 53,7%), хімічне виробництво (на 51,1%) виробництво машин та устаткування (на 45,8%).

Більшість працівників (67,5%) підвищували свою кваліфікацію у навчальних закладах різних типів за договорами, а решта (32,5%) – безпосередньо на виробництві (в Україні, відповідно, 52,1% та 47,9%). Зокрема, за видами економічної діяльності це співвідношення було таким: у промисловості 65,8% - безпосередньо на виробництві та 34,2% - у навчальних закладах різних типів за договорами; у будівництві, відповідно - 56,3% та 43,7%; транспорті та зв'язку – 61,7% та 38,3%; фінансовій діяльності – 85,1% та 14,9%; державному управлінні – 9,8% та 90,2%; освіті – 3,8% та 96,2%; охорона здоров'я та надання соціальної допомоги – 1,8% та 98,2%.

За професійними групами кількість працівників, які підвищили кваліфікацію розподілялась таким чином: 59,6% - професіонали та фахівці, 29,2% - робітники, 9,6% - керівники, 1,6% - технічні службовці. Порівняно з попереднім роком зросли обсяги підвищення кваліфікації професіоналів, фахівців та робітників. Слід зазначити, що керівники, професіонали, фахівці та технічні службовці підвищували свою кваліфікацію переважно у навчальних закладах різних типів за договорами, а робітники – безпосередньо на виробництві.

Заробітна плата та стан її виплати

Заробітна плата зумовлює не тільки реальний рівень життя, а й безпосередньо впливає на кадрову політику, демографічну ситуацію, визначає перспективи розвитку економіки тощо. Вона посідає особливе місце в механізмі господарювання та є однією з найвагоміших соціально-економічних категорій, що визначає рівень і якість суспільного розвитку.

В області, як і в країні в цілому, спостерігається постійне зростання заробітної плати: упродовж 2000-2008р.р. середня заробітна плата в цілому по області переважно зростала щорічно в середньому на 172 грн., або майже на 30%. Вочевидь, що інтенсивність зростання середньої номінальної заробітної плати упродовж дев'яти років носила нерівномірний характер, зокрема, найбільше зростання цього показника було зафіксовано у 2008р. Слід відзначити, що заробітна плата, як і у попередні роки, залишається основним компонентом та джерелом доходів населення Львівської області: її частка у доходах становила 41,1%.

У 2008р. середньомісячна номінальна заробітна плата одного працівника, зайнятого в економіці області, становила 1570,18 грн., що на 32,8% більше порівняно з минулим роком та у 8 разів – порівняно з 2000р.

На підвищення рівня оплати праці в області впливає підвищення в законодавчому порядку розмірів мінімальної заробітної плати та прожиткового мінімуму. Слід відзначити, що її розмір порівняно з 2000р. збільшився у 5,1 раза. Лише упродовж 2008р. цей показник у законодавчому порядку зріс: з 515 грн. у січні до 605 грн. у грудні. Це дозволило наблизити розмір мінімальної заробітної плати до прожиткового мінімуму для працездатної особи. Так, якщо у 2000р. це співвідношення складало 43,7%, то уже в 2007р. – 81,0%, а в 2008р. – 90,4%.

Динаміку зміни заробітної плати за останні вісім років характеризують дані, наведені у таблиці:

	Середньомісячна номінальна заробітна плата одного працівника		Індекс реальної заробітної плати до відповідного періоду попереднього року, %	Співвідношення, %	
	грн.	темپ зростання до відповідного періоду попереднього року, %		до мінімальної заробітної плати	до прожиткового мінімуму
2000	196,44	128,9	98,6	166,5	72,7
2001	272,01	138,5	122,3	230,5	87,5
2002	339,31	124,7	120,7	205,6	93,0
2003	419,14	123,5	116,5	204,5	114,8
2004	523,32	124,9	124,1	220,8	135,3
2005	713,16	136,3	122,3	214,8	143,8
2006	923,30	129,5	120,3	230,8	182,8
2007	1182,63	128,1	113,4	257,1	208,2
2008	1570,18	132,8	104,0	259,5	234,7

Погіршення фінансово-економічної ситуації як в країні в цілому, так і в області, відповідним чином позначилося як на рівні оплати праці, так і використанні робочої сили. Одним працівником в році було відпрацьовано 1647 годин і порівняно з минулим роком цей показник майже не змінився. Проте, значно зросли втрати робочого часу, які пов'язані зі збільшенням неповної зайнятості, особливо наприкінці року: кількість працівників, які перебували у відпустках з ініціативи адміністрації, зросла порівняно з попереднім роком в 1,6 раза, а переведені на скорочений робочий день (тиждень) – в 1,7 раза.

У 2008р. для виконання обсягів робіт (послуг) випуску продукції було потрібно 98,5% штатної кількості працюючих. Надлишок робочої сили становив 9 тис.осіб (1,5% усіх зайнятих), із них 6,4 тис.осіб (4,7%) – на промислових підприємствах, 2,6 тис.осіб (4,5%) – в організаціях транспорту і зв'язку, майже 2 тис.осіб (2,5%) - в установах охорони здоров'я, 1,1 тис.осіб (3,7%) – в організаціях будівництва, 1 тис.осіб (7,4%) – на підприємствах сільського господарства та мисливства.

Якщо не утримувати надлишкову робочу силу, виключивши втрати робочого часу, то рівень середньої заробітної плати в економіці області був би вищим на 4,5% і становив 1641,15 грн., у промисловості – відповідно на 7,1% і 1786,16 грн., у будівництві – на 8,5% і 1640,66 грн.

У 2008р. спостерігалось уповільнення темпів зростання індексу реальної заробітної плати у зв'язку з прискоренням інфляційних процесів на споживчому ринку: за 2008р. індекс становив 104,0%, в 2007р. – 113,4%.

Зміни індексів реальної заробітної плати у 2008 році

	Темпи змін індексів реальної заробітної плати, у %		
	до попереднього місяця	до відповідного місяця попереднього року	до грудня попереднього року
Січень	87,0	112,4	87,0
Лютий	106,0	114,5	92,2
Березень	101,9	109,9	93,9
Квітень	95,1	106,6	89,3
Травень	102,6	103,8	91,6
Червень	103,8	102,2	95,2
Липень	103,8	101,8	98,8
Серпень	97,2	100,6	96,0
Вересень	101,5	102,5	97,5
Жовтень	99,0	102,0	96,5
Листопад	94,3	99,3	91,0
Грудень	106,5	97,0	96,9

У Львівській області темпи приросту споживчих цін у 2008р. були вищі, ніж у середньому в Україні. Індекс споживчих цін склав 125,1% і був на 2,8 в.п. вищим за середньоукраїнський.

Індекси споживчих цін у Львівській області у 2008 році, у %

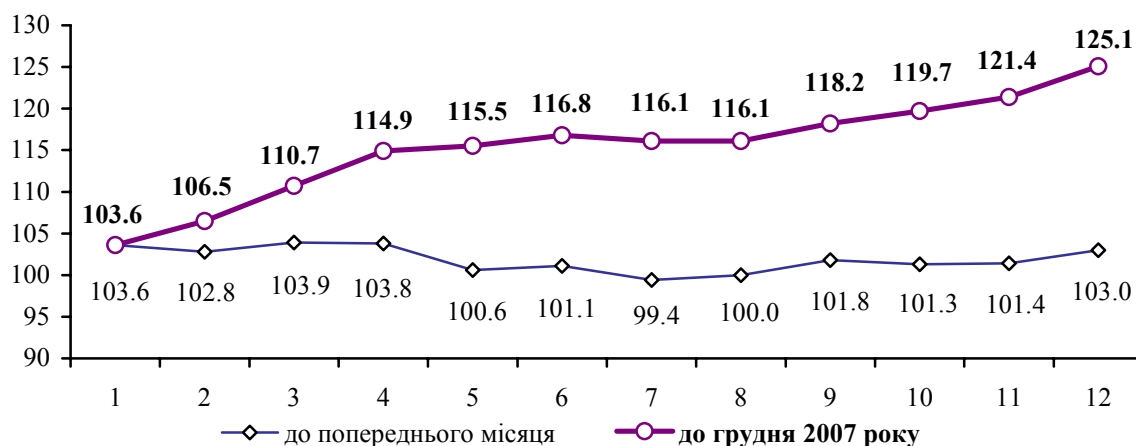

Основною причиною стимулювання розвитку інфляції в області стало підвищення цін на продовольчі товари та послуги освіти, цін (тарифів) на житло, воду, електроенергію, газ. Вищим Індекс споживчих цін був лише у Київській області (125,6%).

Зростання номінальної заробітної плати відбулося на підприємствах, установах та в організаціях усіх видів економічної діяльності, зокрема, у сільському господарстві, мисливстві та пов'язаних з ними послуг – на 69,0%, у сфері культури та спорту, відпочинку та розваг – на 43,1%, в готелях та ресторанах – на 39,6%, в освіті – на 37,1%, у фінансовій діяльності – на 36,2%, в державному управлінні – на 35,9%, в охороні здоров'я та соціальній допомозі – на 34,4%.

Негативним явищем в економіці області залишається диференціація заробітної плати, яка впливає на зайнятість і розподіл робочої сили між видами економічної діяльності та регіонами. Суттєва міжгалузева диференціація в оплаті праці свідчить про те, що рівень заробітної плати значною мірою визначається належністю до певної сфери економічної діяльності, а не формується під впливом загальноновизнаних чинників, якими є кількість та якість праці.

Найбільш оплачуваними в області у 2008р. були працівники фінансових установ, установ державного управління, підприємств, які здійснюють додаткові транспортні послуги в яких розмір заробітної плати у 1,9-1,5 раза перевищив середній по економіці області. Серед промислових видів діяльності на підприємствах з видобування паливно-енергетичних корисних копалин та з виробництва продуктів нафтоперероблення 1,7-1,3 раза перевищив середній по області.

Разом з тим, при збереженні постійно високих темпів приросту, значно нижчою залишається заробітна плата працівників готелів та ресторанів, охорони здоров'я сільського господарства й мисливства та роздрібною торгівлі. Співвідношення рівня оплати праці в зазначених видах діяльності із середнім по економіці склало 60,3%-69,0%.

Рівень середньомісячної заробітної плати на підприємствах та в організаціях області також знаходиться у прямій залежності від величини підприємства, організації: на підприємствах з кількістю працівників до 200 осіб він був нижчим від середнього рівня в економіці області, на підприємствах понад 2000 осіб – майже на третину вищий.

Підвищення рівня заробітної плати вплинуло на зміну розподілу працівників за її розмірами. Серед 546,2 тис. працівників, які у грудні відпрацювали 50% і більше

робочого часу, 8,1% мали нарахування в межах мінімальної заробітної плати. Упродовж 2000-2008р.р. питома вага зазначених працівників зменшилась: з 25,5% до 8,1%.

Найбільша частка працівників, які мають мінімальний рівень оплати праці, спостерігалась у видах діяльності переважно з низьким рівнем середньомісячної заробітної плати: сільському господарстві та мисливстві (20,6%), на підприємствах роздрібною торгівлі (18,0%), в готельному господарстві (15,2%) та у будівництві (14,3%).

Разом з тим, серед 401,4 тис.осіб, які повністю відпрацювали грудень 2008р., нарахування у межах мінімальної заробітної плати мали 4,5% працівників. Слід зазначити, що низька заробітна плата стимулює підвищений неефективний сукупний попит на робочу силу, який не відповідає реальним потребам економіки і призводить до гальмування процесів продуктивної зайнятості та недовикористання трудового потенціалу.

У двох третин працівників нарахування не перевищували середній рівень заробітної плати у грудні 2008р. (1765,38 грн.). Заробітну плату понад 2000 грн. отримав майже кожний четвертий працівник. Найбільше таких працівників було зайнято на підприємствах з видобування паливно-енергетичних корисних копалин (67,3%), в установах державного управління (61,6%), у фінансових установах (60,1%), на підприємствах з виробництва продуктів нафтоперероблення (57,8%), авіаційного транспорту (51,2%), на підприємствах, які здійснюють додаткові транспортні послуги та допоміжні операції (49,5%), в організаціях, які здійснюють дослідження та розробки (44,4%), з виробництва та розподілення електроенергії газу і води (40,7%).

Необхідно відмітити, що серед працівників невиробничої сфери, які мають вищу освіту та високий професійно-кваліфікаційний рівень (установ охорони здоров'я та соціальної допомоги, освіти) частка працівників, які у грудні 2008р. отримали заробітну плату понад 2000 грн. у загальній їх кількості не перевищувала 39,4%. Проте в установах зайнятих фінансовим посередництвом, питома вага таких працівників склала 96,9%, в організаціях, які здійснюють обов'язкове соціальне страхування – 95,2%. Така ситуація спостерігалася у промисловості: серед працівників, зайнятих на підприємствах з видобування паливно-енергетичних корисних копалин вона становила 84,0%, з виробництва продуктів нафтоперероблення – 82,8%, натомість, із виробництва шкіри, виробів зі шкіри та інших матеріалів у 61% працівників заробітна плата не перевищувала 1000 грн.

Рівень заробітної плати знаходиться у прямій залежності від діючої системи оподаткування: великі відрахування податків із фонду заробітної плати залишаються непосильним вантажем, як для підприємств, так і для фізичних осіб. Тому поширені виплати неофіційної, прихованої від оподаткування заробітної плати, особливо такі схеми, впроваджені в малому бізнесі, на приватних підприємствах, на підприємствах роздрібною торгівлі та в готелях і ресторанах.

Позитивним чинником, який вплинув на ріст номінальної заробітної плати, є збільшення фонду оплати праці. Так, сума нарахованого фонду оплати праці порівняно з 2000 роком зросла у 6,8 раза.

У 2008р. на оплату праці найманих працівників підприємств, установ та організацій було використано на 2,8 млрд.грн. (33,5%) більше, ніж у минулому році і складала 11,1 млрд.грн. У структурі фонду оплати праці суттєвих змін не відбулося: 63,7% складає фонд основної заробітної плати (оплата за тарифними ставками та посадовими окладами), 31,0% - фонд додаткової заробітної плати. Основними складовими останнього були надбавки та доплати до тарифних ставок та посадових окладів (39,1%) та премії за виробничі результати (28,9%). Питома вага інших заохочувальних та компенсаційних виплат (матеріальна допомога, соціальні пільги тощо) залишилась незначною і склала 5,3% фонду оплати праці.

Для підприємств, установ та організацій з невисоким рівнем заробітної плати характерним є висока питома вага основної заробітної плати від 84,6% до 71% це стосується таких видів діяльності як: сільське господарство, мисливство та пов'язні з ними послуги, діяльність готелів та ресторанів, торгівля ремонт автомобілів, побутових виробів та предметів особистого вжитку, надання комунальних та індивідуальних послуг, лісове господарство, охорона здоров'я та надання соціальної допомоги. А для підприємств, установ та організацій (державного управління, добувної промисловості, наземного транспорту, які здійснюють додаткові транспортні послуги) з досить високим рівнем заробітної плати навпаки питома вага фонду основної заробітної плати знаходиться у межах 36,2%-55,0%, такий рівень заробітної плати на них зумовлений виплатами різного характеру.

Негативним та неприйнятним за ринкових відносин є таке явище, як заборгованість із виплати заробітної плати, збільшення її обсягів поглиблює кризу системи оплати праці.

В області упродовж багатьох років зберігалася тенденція до скорочення суми заборгованості з виплати заробітної плати: з 219,5 млн.грн. на 1 січня 2000р. до 22,6 млн.грн. на 1 січня 2008р. У 2008р. ситуація змінилася: обсяг заборгованості, порівняно з 1 січня 2008р., зріс на 31,9 млн.грн. (або у 2,4 раза) та становив наприкінці року 54,5 млн.грн. За аналогічний період попереднього року цей показник, навпаки, - знизився на 25,7%, або на 7,8 млн.грн.

Зростання заборгованості відбувалося упродовж усього 2008р.: з 22,6 млн.грн на 1 січня до 116,5 млн.грн. на 1 грудня і лише наприкінці року відбулося її значне скорочення.

У загальній структурі заборгованості 77,6% (42,3 млн.грн.) склав борг економічно активних підприємств, 13,4% (7,3 млн. грн.) – борг суб'єктів господарювання, щодо яких реалізуються процедури відновлення платоспроможності боржника, або визнання їх банкрутами, решту – 9,0% (4,9 млн. грн.) – економічно неактивних підприємств.

Значний ріст обсягів заборгованості у січні-грудні п.р. зумовлений збільшенням цього показника, як за рахунок економічно активних підприємств (порівняно з початком року в 2,9 раза), так і за рахунок підприємств-банкрутів (в 1,9 раза) та економічно неактивних (в 1,1 раза).

Обсяг невиплаченої заробітної плати на 1 січня 2009р. дорівнював 5,2% фонду оплати праці, нарахованого за грудень 2008р. проти 2,6% на цю ж дату у минулому році.

Порівняно з початком 2008р. сума боргу на економічно активних підприємствах області зросла у 2,9 раза (на 27,9 млн.грн.). При цьому 88,0% складав борг, утворений за січень-листопад 2008р., а решту 12,0% – борг, утворений у попередніх роках. Значне зростання обсягів заборгованості відбулося в усіх видах економічної діяльності, крім фінансової.

Переважаюча частина невиплаченої заробітної плати припадала на підприємства промисловості – 55,5% (23,5 млн. грн.).

Значною була частка боргу організацій, які зайняті операціями з нерухомим майном, орендою, інжинірингом та наданням послуг підприємцям – 16,1% (6,8 млн. грн.), будівництва – 12,0% (5,1 млн. грн.).

Серед видів промислової діяльності найбільша сума боргу зафіксована на підприємствах з виробництва транспортних засобів і устаткування – 7,7 млн. грн. (32,7%), з виробництва машин та устаткування, хімічного виробництва – по 3,0 млн. грн. (відповідно 12,9%, 12,7%).

На 1 січня 2009р. заборгованість працівникам із виплати допомоги у зв'язку з тимчасовою втратою працездатності становила 0,7 млн. грн., у тому числі 60,6% – з Фонду соціального страхування та 39,4% – за рахунок коштів підприємств. Сума заборгованості потерпілим на виробництві за рахунок коштів підприємств складала 0,9 млн. грн.

Поряд із зростанням обсягів заборгованості з виплати заробітної плати, відбувся значний ріст кількості працівників (у 4,7 раза), які вчасно не отримували заробітну плату: з 4,2 тис. осіб на 1 січня 2008р. до 19,8 тис. осіб на 1 січня 2009р. Частка таких працівників у загальній кількості охоплених спостереженням складала 3,4% (проти 0,7% на 1 січня 2008р.).

Переважає більшість (72,5%) працівників області не одержували заробітну плату за терміном утворення боргу до трьох місяців.

Кожному із зазначених працівників не виплачено в середньому 1937,01 грн., що становило 109,7% від рівня середньомісячної заробітної плати у грудні 2008р.

Колективні договори

Необхідність удосконалення та розвитку соціального захисту на підприємствах охоплює комплекс відносин між працівниками та роботодавцями, суспільними організаціями та державою, пов'язаних із мінімізацією впливу факторів, які впливають на якість життя, умови праці та соціальний статус громадян. Колективно-договірне регулювання трудових відносин на рівні підприємства є основою для забезпечення права працівників на безпеку праці.

У 2008р. зафіксовано збільшення кількості договорів та частки працівників, охоплених ними. Наприкінці 2008р. в області діяло 5,0 тис. договорів частка працівників, задіяних колективним договором становила 80,8% працюючих на цих підприємствах.

Існує значна диференціація рівня охоплення працівників колективно - трудовими договорами за видами економічної діяльності, за розмірами підприємств та організацій. У таких видах діяльності, як будівництво, промисловість, транспорт і зв'язок, сільське господарство, мисливство та лісове господарство рівень охоплення колективним договором складає від 66,0% до 93,8%.

Наприкінці 2008р. 1,8% працівників охоплених колективними договорами, працювали на підприємствах де розмір мінімальної місячної тарифної ставки, передбаченої колективним договором, менший за встановлений законодавством, 77,0% - відповідний, 21,2% - вищий.

РОЗДІЛ I

ХАРАКТЕРИСТИКА ЕКОНОМІЧНО АКТИВНОГО НАСЕЛЕННЯ

1.1. Склад населення за місцем проживання та статтю

	Наявне населення					
	2002	2005	2006	2007	2008	2009
Усе населення, тис.осіб	2626,5	2588,0	2577,1	2568,4	2559,8	2552,9
міське	1558,7	1549,8	1549,5	1548,8	1548,0	1547,2
сільське	1067,8	1038,2	1027,6	1019,6	1011,8	1005,7
у % до всього населення						
міське	59,3	59,9	60,1	60,3	60,5	60,6
сільське	40,7	40,1	39,9	39,7	39,5	39,4
Із загальної кількості населення						
чоловіки	1245,1	1225,5	1219,8	1214,8	1210,0	1206,4
жінки	1381,4	1362,5	1357,3	1353,6	1349,8	1346,5
у % до всього населення						
чоловіки	47,4	47,4	47,3	47,3	47,3	47,3
жінки	52,6	52,6	52,7	52,7	52,7	52,7

Продовження табл. 1.1.

	Постійне населення					
	2002	2005	2006	2007	2008	2009
Усе населення, тис.осіб	2606,0	2569,7	2558,8	2550,0	2541,4	2534,6
міське	1534,0	1526,9	1526,5	1525,8	1525,0	1524,3
сільське	1072,0	1042,8	1032,3	1024,2	1016,4	1010,3
у % до всього населення						
міське	58,9	59,4	59,7	59,8	60,0	60,1
сільське	41,1	40,6	40,3	40,2	40,0	39,9
Із загальної кількості населення						
чоловіки	1235,0	1216,5	1210,8	1205,8	1201,1	1197,4
жінки	1371,0	1353,2	1348,0	1344,2	1340,3	1337,2
у % до всього населення						
чоловіки	47,4	47,3	47,3	47,3	47,3	47,2
жінки	52,6	52,7	52,7	52,7	52,7	52,8

Примітка. Дані про населення у 2002р. наведено за переписом - на 5 грудня 2001р., в інші роки - на 1 січня.

1.2. Розподіл постійного населення за основними віковими групами на 1 січня 2009 року

	З нього у віці				Усього	З нього у віці			
	Усього	молодшому за працездатний	працездатному	старшому за працездатний		Усього	молодшому за працездатний	працездатному	старшому за працездатний
		тис.осіб					у % до загальної кількості населення		
Усього по області	2534,6	431,8	1542,6	560,2	100,0	17,0	60,9	22,1	
м.Львів	754,1	110,5	480,1	163,5	100,0	14,6	63,7	21,7	
м.Борислав	37,7	6,7	22,6	8,4	100,0	17,8	59,9	22,3	
м.Дрогобич	97,4	15,3	62,1	20,0	100,0	15,7	63,8	20,5	
м.Моршин	4,7	0,8	2,9	1,0	100,0	17,0	61,7	21,3	
м.Новий Розділ	28,5	5,4	18,6	4,5	100,0	18,9	65,3	15,8	
м.Самбір	34,6	5,8	21,5	7,3	100,0	16,8	62,1	21,1	
м.Стрий	60,0	9,5	38,6	11,9	100,0	15,8	64,4	19,8	
м.Трускавець	21,3	3,1	13,5	4,7	100,0	14,5	63,4	22,1	
м.Червоноград	82,7	13,3	51,5	17,9	100,0	16,1	62,3	21,6	
Бродівський	61,4	11,5	35,3	14,6	100,0	18,7	57,5	23,8	
Буський	46,9	8,6	26,9	11,4	100,0	18,3	57,4	24,3	
Городоцький	69,7	12,2	41,5	16,0	100,0	17,5	59,5	23,0	
Дрогобицький	74,4	13,3	43,9	17,2	100,0	17,9	59,0	23,1	
Жидачівський	73,5	12,4	40,6	20,5	100,0	16,9	55,2	27,9	
Жовківський	109,5	20,7	66,6	22,2	100,0	18,9	60,8	20,3	
Золочівський	70,9	12,4	41,7	16,8	100,0	17,5	58,8	23,7	
Кам'янка-Бузький	57,9	10,7	34,4	12,8	100,0	18,5	59,4	22,1	
Миколаївський	63,5	11,6	37,6	14,3	100,0	18,3	59,2	22,5	
Мостиський	57,7	11,1	33,8	12,8	100,0	19,2	58,6	22,2	
Перемишлянський	41,4	7,3	21,8	12,3	100,0	17,6	52,7	29,7	
Пустомитівський	111,4	18,8	68,8	23,8	100,0	16,9	61,7	21,4	
Радехівський	49,3	9,3	28,5	11,5	100,0	18,9	57,8	23,3	
Самбірський	70,4	13,4	41,7	15,3	100,0	19,1	59,2	21,7	
Сколівський	47,3	9,7	26,9	10,7	100,0	20,5	56,9	22,6	
Сокальський	94,3	17,4	55,6	21,3	100,0	18,4	59,0	22,6	
Старосамбірський	78,7	14,0	45,5	19,2	100,0	17,8	57,8	24,4	
Стрийський	62,1	11,1	36,8	14,2	100,0	17,9	59,2	22,9	
Турківський	50,9	11,6	27,8	11,5	100,0	22,8	54,6	22,6	
Яворівський	122,4	24,3	75,5	22,6	100,0	19,8	61,7	18,5	

Продовження табл. 1.2.

	Усього	З нього у віці			Усього	З нього у віці		
		молод-шому за праце-здатний	праце-здатному	старшо-му за праце-здатний		молод-шому за праце-здатний	праце-здатному	старшо-му за праце-здатний
		тис.осіб				у % до загальної кількості населення		
У міських поселеннях								
Усього по області	1524,3	244,1	964,3	315,9	100,0	16,0	63,3	20,7
м.Львів	754,1	110,5	480,1	163,5	100,0	14,6	63,7	21,7
м.Борислав	37,7	6,7	22,6	8,4	100,0	17,8	59,9	22,3
м.Дрогобич	97,4	15,3	62,1	20,0	100,0	15,7	63,8	20,5
м.Моршин	4,7	0,8	2,9	1,0	100,0	17,0	61,7	21,3
м.Новий Розділ	28,5	5,4	18,6	4,5	100,0	18,9	65,3	15,8
м.Самбір	34,6	5,8	21,5	7,3	100,0	16,8	62,1	21,1
м.Стрий	60,0	9,5	38,6	11,9	100,0	15,8	64,4	19,8
м.Трускавець	21,3	3,1	13,5	4,7	100,0	14,5	63,4	22,1
м.Червоноград	82,7	13,3	51,5	17,9	100,0	16,1	62,3	21,6
Бродівський	25,8	4,8	16,2	4,8	100,0	18,6	62,8	18,6
Буський	16,0	2,9	9,8	3,3	100,0	18,1	61,3	20,6
Городоцький	24,0	4,3	15,1	4,6	100,0	17,9	62,9	19,2
Дрогобицький	6,2	1,2	3,6	1,4	100,0	19,3	58,1	22,6
Жидачівський	29,6	4,9	17,7	7,0	100,0	16,6	59,8	23,6
Жовківський	38,3	6,3	25,6	6,4	100,0	16,5	66,8	16,7
Золочівський	28,3	4,8	17,9	5,6	100,0	17,0	63,2	19,8
Кам'янка-Бузький	22,8	4,3	14,3	4,2	100,0	18,9	62,7	18,4
Миколаївський	17,5	2,9	10,5	4,1	100,0	16,6	60,0	23,4
Мостиський	15,2	3,1	9,5	2,6	100,0	20,4	62,5	17,1
Перемишлянський	10,6	2,1	6,4	2,1	100,0	19,8	60,4	19,8
Пустомитівський	14,7	2,6	9,2	2,9	100,0	17,7	62,6	19,7
Радехівський	12,6	2,4	7,8	2,4	100,0	19,0	61,9	19,1
Самбірський	11,2	2,2	7,5	1,5	100,0	19,6	67,0	13,4
Сколівський	12,5	2,4	7,5	2,6	100,0	19,2	60,0	20,8
Сокальський	34,2	6,2	21,3	6,7	100,0	18,1	62,3	19,6
Старосамбірський	17,7	3,1	10,9	3,7	100,0	17,5	61,6	20,9
Стрийський	2,3	0,3	1,2	0,8	100,0	13,0	52,2	34,8
Турківський	8,3	1,7	4,8	1,8	100,0	20,5	57,8	21,7
Яворівський	55,5	11,2	36,1	8,2	100,0	20,2	65,0	14,8

Продовження табл. 1.2.

	Усього	З нього у віці			Усього	З нього у віці		
		молод-шому за праце-здатний	праце-здатному	старшо-му за праце-здатний		молод-шому за праце-здатний	праце-здатному	старшо-му за праце-здатний
		тис.осіб				у % до загальної кількості населення		

У сільській місцевості

Усього по області	1010,3	187,7	578,3	244,3	100,0	18,6	57,2	24,2
Бродівський	35,6	6,7	19,1	9,8	100,0	18,8	53,7	27,5
Буський	30,9	5,7	17,1	8,1	100,0	18,5	55,3	26,2
Городоцький	45,7	7,9	26,4	11,4	100,0	17,3	57,8	24,9
Дрогобицький	68,2	12,1	40,3	15,8	100,0	17,7	59,1	23,2
Жидачівський	43,9	7,5	22,9	13,5	100,0	17,1	52,2	30,7
Жовківський	71,2	14,4	41,0	15,8	100,0	20,2	57,6	22,2
Золочівський	42,6	7,6	23,8	11,2	100,0	17,8	55,9	26,3
Кам'янка-Бузький	35,1	6,4	20,1	8,6	100,0	18,2	57,3	24,5
Миколаївський	46,0	8,7	27,1	10,2	100,0	18,9	58,9	22,2
Мостиський	42,5	8,0	24,3	10,2	100,0	18,8	57,2	24,0
Перемишлянський	30,8	5,2	15,4	10,2	100,0	16,9	50,0	33,1
Пустомитівський	96,7	16,2	59,6	20,9	100,0	16,8	61,6	21,6
Радехівський	36,7	6,9	20,7	9,1	100,0	18,8	56,4	24,8
Самбірський	59,2	11,2	34,2	13,8	100,0	18,9	57,8	23,3
Сколівський	34,8	7,3	19,4	8,1	100,0	21,0	55,7	23,3
Сокальський	60,1	11,2	34,3	14,6	100,0	18,6	57,1	24,3
Старосамбірський	61,0	10,9	34,6	15,5	100,0	17,9	56,7	25,4
Стрийський	59,8	10,8	35,6	13,4	100,0	18,1	59,5	22,4
Турківський	42,6	9,9	23,0	9,7	100,0	23,2	54,0	22,8
Яворівський	66,9	13,1	39,4	14,4	100,0	19,6	58,9	21,5

1.3. Населення за економічною активністю

	2000	2001	2002	2003	2004	2005	2006	2007	2008
	тис.осіб								
Економічно активне населення у віці 15-70 років	1249,5	1234,1	1192,4	1192,4	1174,5	1167,0	1166,9	1167,7	1182,2
працездатного віку	1146,5	1132,6	1093,9	1094,9	1087,1	1062,5	1066,7	1067,1	1087,2
старше працездатного віку	103,0	101,5	98,5	97,5	87,4	104,5	100,2	100,6	95,0
Зайняті	1082,7	1079,0	1042,3	1069,4	1057,0	1064,6	1070,1	1077,3	1092,5
працездатного віку	980,0	977,7	944,1	972,6	970,3	960,3	970,0	976,7	997,5
старше працездатного віку	102,7	101,3	98,2	96,8	86,7	104,3	100,1	100,6	95,0
Безробітні	166,8	155,1	150,1	123,0	117,5	102,4	96,8	90,4	89,7
працездатного віку	166,5	154,9	149,8	122,3	116,9	102,2	96,7	90,4	89,7
старше працездатного віку	0,3	0,2	0,3	0,7	0,6	0,2	0,1	-	-
Економічно неактивне населення у віці 15-70 років	667,1	678,8	716,2	716,2	732,8	740,1	739,7	737,4	719,1
працездатного віку	401,3	418,4	461,4	467,5	483,1	511,1	510,9	512,3	490,9
старше працездатного віку	265,8	260,4	254,8	248,7	249,7	229,0	228,8	225,1	228,2

1.4. Населення за економічною активністю та статтю у 2008 році

	Усього	у тому числі			
		за статтю		за місцем проживання	
		жінки	чоловіки	міське	сільське
		тис.осіб			
Економічно активне населення у віці 15-70 років	1182,2	558,2	624,0	716,1	466,1
працездатного віку	1087,2	492,0	595,2	680,8	406,4
старше працездатного віку	95,0	66,2	28,8	35,3	59,7
Зайняті	1092,5	517,9	574,6	666,9	425,6
працездатного віку	997,5	451,7	545,8	631,6	365,9
старше працездатного віку	95,0	66,2	28,8	35,3	59,7
Безробітні	89,7	40,3	49,4	49,2	40,5
працездатного віку	89,7	40,3	49,4	49,2	40,5
старше працездатного віку	-	-	-	-	-
Економічно неактивне населення у віці 15-70 років	719,1	420,6	298,5	466,7	252,4
працездатного віку	490,9	262,9	228,0	304,8	186,1
старше працездатного віку	228,2	157,7	70,5	161,9	66,3

1.5. Динаміка структури зайнятого населення за видами економічної діяльності (у % до всього зайнятого населення у віці 15-70 років)

2 0 0 0

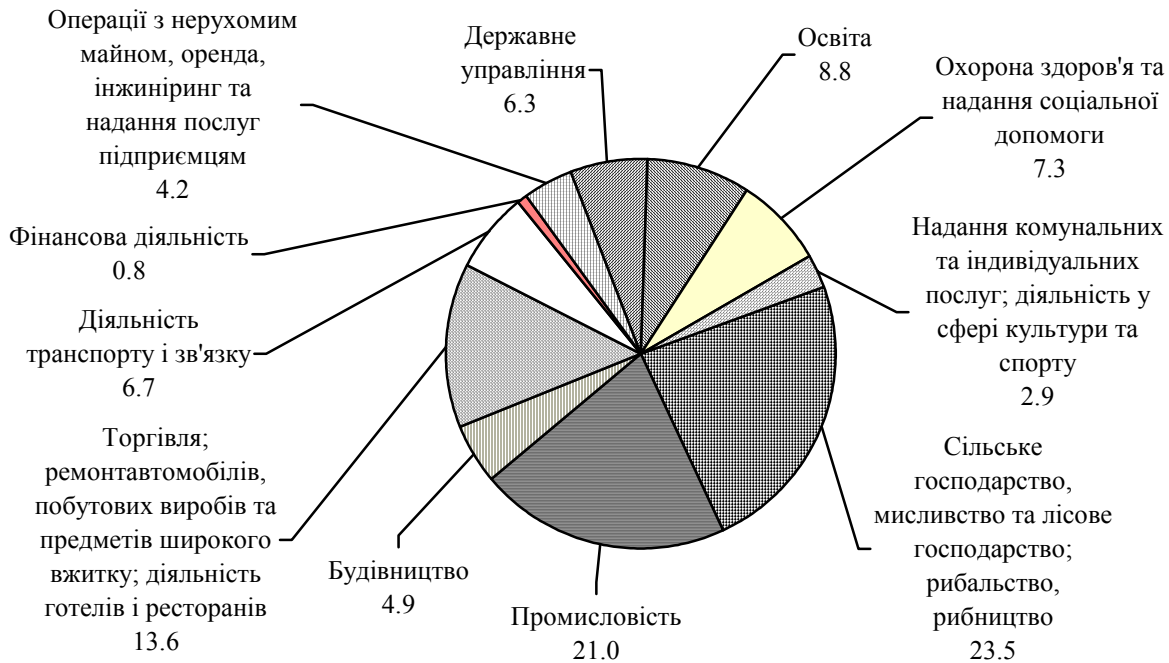

2 0 0 8

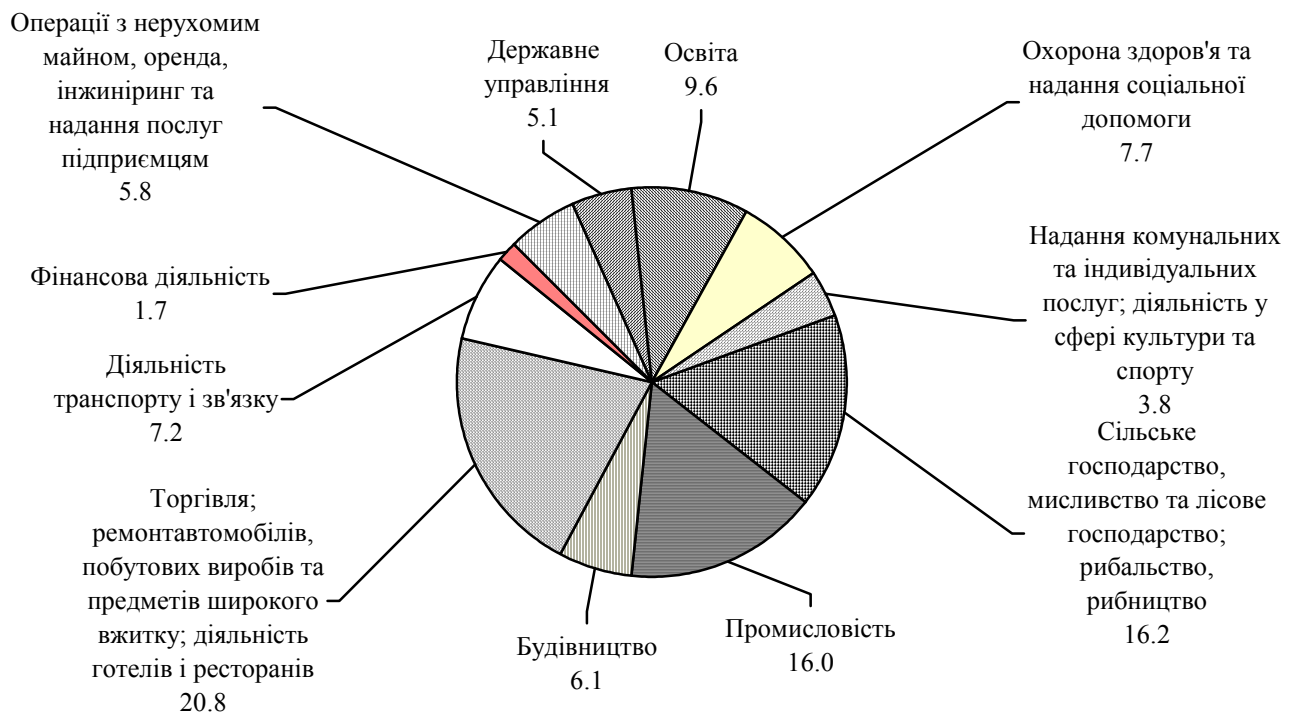

1.6. Кількість зайнятого населення у віці 15-70 років за видами економічної діяльності

	2000		2001		2002	
	усього	у тому числі наймані працівники	усього	у тому числі наймані працівники	усього	у тому числі наймані працівники
		тис. осіб				
Усього зайнято	1082,7	817,9	1079,0	782,1	1042,3	753,8
Сільське господарство, мисливство та лісове господарство; рибальство, рибицтво	253,8	92,3	254,2	73,2	216,1	58,0
Промисловість	227,6	222,3	210,9	204,9	198,8	192,5
Будівництво	53,4	41,5	52,5	39,2	53,2	36,6
Торгівля; ремонт автомобілів, побутових виробів та предметів особистого вжитку; діяльність готелів та ресторанів	147,7	75,4	160,7	79,8	171,1	78,6
Діяльність транспорту та зв'язку	72,6	65,7	70,5	62,9	70,7	61,5
Фінансова діяльність	8,4	8,4	8,8	8,7	9,4	9,2
Операції з нерухомим майном, оренда, інжиніринг та надання послуг підприємцям	45,4	41,7	47,2	43,0	46,2	44,5
Державне управління	67,9	67,9	68,1	68,1	69,1	69,1
Освіта	95,6	95,6	96,1	96,1	96,4	96,4
Охорона здоров'я та надання соціальної допомоги	79,0	78,7	77,4	77,0	77,8	77,3
Надання комунальних та індивідуальних послуг; діяльність у сфері культури та спорту	31,3	28,4	32,6	29,2	33,5	30,1

Продовження табл. 1.6.

	2003		2004		2005	
	усього	у тому числі наймані праців- ники	усього	у тому числі наймані праців- ники	усього	у тому числі наймані праців- ники
		тис.осіб				
Усього зайнято	1069,4	737,2	1057,0	724,9	1064,6	723,1
Сільське господарство, мисливство та лісове господарство; рибальство, рибництво	227,9	48,6	216,3	42,2	212,9	37,1
Промисловість	190,7	182,3	182,7	176,5	181,8	174,8
Будівництво	57,3	37,8	62,4	38,3	63,6	39,3
Торгівля; ремонт автомо- білів, побутових виробів та предметів особистого вжитку; діяльність готелів та ресторанів	178,9	76,7	185,0	77,4	190,6	79,6
Діяльність транспорту та зв'язку	71,5	60,7	68,1	61,0	69,5	61,1
Фінансова діяльність	10,2	9,9	11,6	11,4	12,2	11,9
Операції з нерухомим майном, оренда, інжині- ринг та надання послуг підприємцям	50,0	48,6	50,0	47,3	52,6	49,3
Державне управління	68,1	68,1	62,8	62,8	56,3	56,3
Освіта	98,6	98,6	98,9	98,7	100,4	100,1
Охорона здоров'я та на- дання соціальної допомоги	78,8	78,1	81,7	81,0	83,2	82,4
Надання комунальних та індивідуальних послуг; діяльність у сфері культури та спорту	37,4	27,8	37,5	28,3	41,5	31,2

Продовження табл. 1.6.

	2006		2007		2008	
	усього	у тому числі наймані працівники	усього	у тому числі наймані працівники	усього	у тому числі наймані працівники
		тис.осіб				
Усього зайнято	1070,1	744,6	1077,3	735,0	1092,5	732,1
Сільське господарство, мисливство та лісове господарство; рибальство, рибицтво	188,8	36,7	188,2	31,1	177,3	26,4
Промисловість	180,9	171,7	176,1	163,9	175,1	159,8
Будівництво	64,8	42,9	65,0	41,5	66,8	43,0
Торгівля; ремонт автомобілів, побутових виробів та предметів особистого вжитку; діяльність готелів та ресторанів	202,8	86,3	208,7	87,7	227,6	90,9
Діяльність транспорту та зв'язку	73,0	63,3	75,8	65,4	78,4	67,0
Фінансова діяльність	13,8	13,4	16,1	15,6	18,4	17,7
Операції з нерухомим майном, оренда, інжиніринг та надання послуг підприємцям	60,0	56,1	63,6	58,3	63,6	54,6
Державне управління	56,4	56,4	56,6	56,6	56,0	56,0
Освіта	101,5	101,2	103,8	103,5	104,9	104,5
Охорона здоров'я та надання соціальної допомоги	84,5	83,5	84,3	83,1	83,6	83,1
Надання комунальних та індивідуальних послуг; діяльність у сфері культури та спорту	43,6	33,1	39,1	28,3	40,8	29,1

1.7. Кількість найманих працівників у розрізі міст і районів

	Наймани працівники підприємств, установ та організацій					
	2003		2004		2005	
	усього, тис.осіб	у %	усього, тис.осіб	у %	усього, тис.осіб	у %
Усього по області	737,2	100,0	724,9	100,0	723,1	100,0
м.Львів	346,2	47,0	343,9	47,4	349,8	48,4
м.Борислав	12,1	1,6	10,8	1,5	10,1	1,4
м.Дрогобич	31,7	4,3	30,8	4,2	29,6	4,1
м.Моршин	4,6	0,6	5,0	0,7	4,7	0,6
м.Новий Розділ	6,9	0,9	6,6	0,9	6,2	0,9
м.Самбір	14,0	1,9	13,0	1,8	13,1	1,8
м.Стрий	19,4	2,6	19,1	2,6	19,2	2,7
м.Трускавець	15,5	2,1	15,7	2,2	16,3	2,2
м.Червоноград	22,7	3,1	21,8	3,0	21,4	3,0
Бродівський	14,4	2,0	13,6	1,9	13,3	1,8
Буський	9,0	1,2	9,6	1,3	8,9	1,2
Городоцький	12,1	1,7	11,9	1,6	11,3	1,6
Дрогобицький	9,6	1,3	9,2	1,3	9,3	1,3
Жидачівський	15,7	2,1	15,1	2,1	14,8	2,0
Жовківський	19,6	2,7	20,0	2,8	20,6	2,8
Золочівський	14,0	1,9	13,5	1,8	12,8	1,8
Кам'янка-Бузький	12,7	1,7	12,4	1,7	12,3	1,7
Миколаївський	12,1	1,6	12,2	1,7	11,9	1,6
Мостиський	9,2	1,3	9,0	1,2	8,7	1,2
Перемишлянський	7,1	1,0	7,1	1,0	6,6	0,9
Пустомитівський	16,5	2,2	17,1	2,4	18,3	2,5
Радехівський	13,1	1,8	10,2	1,4	9,7	1,3
Самбірський	10,1	1,4	10,1	1,4	8,8	1,2
Сколівський	7,3	1,0	7,1	1,0	7,1	1,0
Сокальський	26,8	3,6	25,0	3,5	24,3	3,4
Старосамбірський	11,5	1,6	11,1	1,5	10,5	1,5
Стрийський	13,5	1,8	14,1	1,9	14,3	2,0
Турківський	6,2	0,8	6,3	0,9	6,2	0,9
Яворівський	23,6	3,2	23,6	3,3	23,0	3,2

Продовження табл. 1.7.

	Наймані працівники підприємств, установ та організацій					
	2006		2007		2008	
	усього, тис.осіб	у %	усього, тис.осіб	у %	усього, тис.осіб	у %
Усього по області	744,6	100,0	735,0	100,0	732,1	100,0
м.Львів	361,7	48,6	362,4	49,4	358,6	49,0
м.Борислав	10,9	1,5	10,0	1,4	10,6	1,5
м.Дрогобич	29,1	3,9	29,2	4,0	29,0	4,0
м.Моршин	4,5	0,6	4,6	0,6	5,7	0,8
м.Новий Розділ	6,8	0,9	6,0	0,8	6,6	0,9
м.Самбір	13,3	1,8	13,6	1,9	13,9	1,9
м.Стрий	18,8	2,5	19,4	2,6	20,0	2,7
м.Трускавець	16,7	2,2	15,9	2,2	16,6	2,3
м.Червоноград	22,2	3,0	23,5	3,2	22,7	3,1
Бродівський	13,4	1,8	12,9	1,8	12,4	1,7
Буський	9,4	1,3	9,3	1,3	8,3	1,1
Городоцький	11,3	1,5	10,9	1,5	11,2	1,5
Дрогобицький	9,4	1,3	9,0	1,2	8,9	1,2
Жидачівський	14,6	2,0	14,3	1,9	13,9	1,9
Жовківський	21,0	2,8	20,9	2,8	20,5	2,8
Золочівський	13,2	1,8	12,4	1,7	11,7	1,6
Кам'янка-Бузький	12,3	1,7	11,6	1,6	11,7	1,6
Миколаївський	12,0	1,6	11,3	1,5	11,3	1,5
Мостиський	9,5	1,3	9,0	1,2	8,9	1,2
Перемишлянський	6,7	0,9	6,2	0,8	6,0	0,8
Пустомитівський	20,4	2,7	20,6	2,8	22,6	3,1
Радехівський	10,3	1,4	9,7	1,3	10,1	1,4
Самбірський	9,0	1,2	7,8	1,1	7,5	1,0
Сколівський	7,3	1,0	7,2	1,0	7,2	1,0
Сокальський	24,8	3,3	23,8	3,2	24,0	3,3
Старосамбірський	11,0	1,5	10,1	1,4	10,4	1,4
Стрийський	14,9	2,0	14,3	1,9	14,9	2,0
Турківський	6,3	0,8	6,1	0,8	5,7	0,8
Яворівський	23,8	3,2	23,0	3,1	21,2	2,9

1.8. Рівні зайнятості та безробіття населення

	2000	2001	2002	2003	2004	2005	2006	2007	2008
	у %								
Рівень зайнятості населення у віці 15-70 років	56,5	56,4	54,6	56,0	55,4	55,8	56,1	56,6	57,5
працездатного віку	63,3	63,0	60,7	62,3	61,8	61,0	61,5	61,8	63,2
старше працездатного віку	27,8	28,0	27,8	28,0	25,7	31,3	30,4	30,9	29,4
Рівень безробіття за методологією МОП у віці 15-70 років	13,3	12,6	12,6	10,3	10,0	8,8	8,3	7,7	7,6
працездатного віку	14,5	13,7	13,7	11,2	10,7	9,6	9,1	8,5	8,3
старше працездатного віку	0,3	0,2	0,3	0,7	0,7	0,2	0,1	-	-

1.9. Рівні зайнятості за віковими групами та статтю у 2008 році

	Усього	у тому числі за віковими групами						
		15-24	25-29	30-34	35-39	40-49	50-59	60-70
	у %							
Усе зайняте населення у віці 15 - 70 років	57,5	31,0	72,1	75,1	76,2	77,2	62,8	25,8
жінки	52,9	27,1	63,5	66,0	72,2	78,4	55,2	23,6
чоловіки	62,3	34,4	80,1	84,4	80,3	76,0	72,0	29,1

1.10. Рівні безробіття за методологією МОП за віковими групами та статтю у 2008 році

	Усього	у тому числі за віковими групами						
		15-24	25-29	30-34	35-39	40-49	50-59	60-70
	у %							
Усе безробітне населення у віці 15 - 70 років	7,6	17,1	8,5	7,0	7,0	7,7	2,7	-
жінки	7,2	13,7	10,8	10,3	9,2	5,9	1,6	-
чоловіки	7,9	19,4	6,6	4,1	4,9	9,5	3,7	-

1.11. Кількість зареєстрованих безробітних у розрізі міст і районів

	2000	2001	2002	2003	2004	2005	2006	2007	2008	2009
	на 1 січня; осіб									
Усього по області	110080	90863	61423	59993	59149	60532	51616	42006	32849	42145
м.Львів	16366	13240	7479	5434	4794	4834	4155	3039	2277	3626
м.Борислав	3077	2676	2148	2127	2106	2287	1833	1310	945	1020
м.Дрогобич	5328	4691	2963	2282	1422	1620	1531	1389	989	1159
м. Моршин	14	31	57	53	88	69	72	40	82	126
м.Новий Розділ	2986	2654	2022	1678	1619	1672	1252	904	689	798
м.Самбір	2882	2817	2297	1995	1665	1477	1143	948	832	1000
м.Стрий	4142	3092	1605	1593	1440	1385	1421	1233	971	1210
м.Трускавець	808	727	580	468	426	442	421	338	367	434
м.Червоноград	3280	2912	2049	1289	1213	1309	1030	538	408	679
Бродівський	2463	2135	1763	2263	2288	2556	2434	1997	1926	2931
Буський	2022	1941	1217	1148	1117	1263	1104	905	802	1124
Городоцький	4293	2504	1134	1195	1459	1786	1648	1414	1043	1311
Дрогобицький	2419	2057	1514	1384	2241	2377	2141	1836	1429	1572
Жидачівський	5115	3499	2419	2305	2284	2487	2113	1810	1515	1827
Жовківський	3034	2580	1732	2403	2236	1963	1792	1534	932	1302
Золочівський	4749	4118	2713	3370	3982	3452	2608	2155	1956	2431
Кам'янка-Бузький	2193	1905	1426	1181	1105	1475	1465	1068	627	613
Миколаївський	5528	5036	3915	3557	2947	2777	2296	1918	1568	1943
Мостиський	1815	1373	1224	1039	1070	1260	1096	1043	927	1294
Перемишлянський	2572	2208	1552	1473	1358	1501	1160	1244	1029	1435
Пустомитівський	4777	3197	1935	1763	1804	1611	1588	881	700	1130
Радехівський	2353	1905	1567	1441	1881	2589	1946	1648	1285	1346
Самбірський	4779	3896	3355	4120	4165	3343	2736	2298	1732	1807
Сколівський	2337	1737	1565	1677	1426	1373	1329	984	793	922
Сокальський	3390	3143	1934	1781	1529	1425	1174	876	647	993
Старосамбірський	3479	3201	2656	3309	3890	4230	3150	2705	2072	2438
Стрийський	3027	2326	1211	1640	1598	1832	1411	1246	1022	1198
Турківський	2414	2362	1951	2225	1926	1738	1514	1425	1084	1172
Яворівський	8438	6900	3440	3800	4070	4399	4053	3280	2200	3304

Примітка. У цій та наступній таблиці (1.13.) дані змінено, у зв'язку з перерахунком за територією районів та міст обласного значення.

1.12. Динаміка рівнів безробіття

(у %)

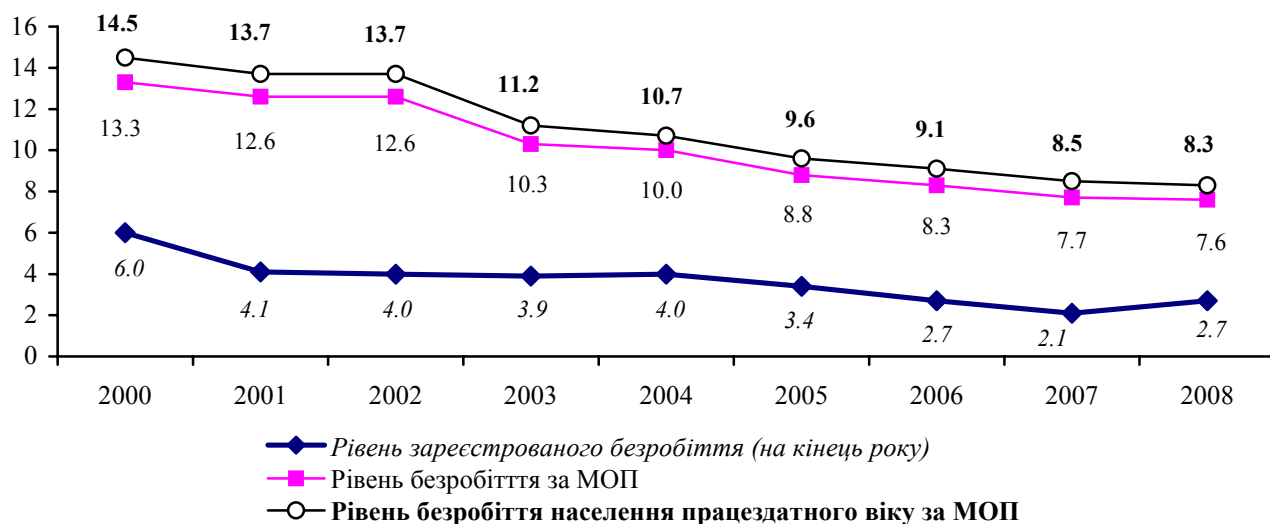

1.13. Рівні зареєстрованого безробіття населення у розрізі міст і районів

	2002	2003	2004	2005	2006	2007	2008	2009
	на 1 січня, %							
Усього по області	4,1	4,0	3,9	4,0	3,4	2,7	2,1	2,7
м.Львів	1,6	1,1	1,0	1,0	0,9	0,6	0,5	0,8
м.Борислав	9,0	8,9	8,8	9,6	7,7	5,6	4,1	4,4
м.Дрогобич	...	3,7	2,2	2,5	2,5	2,2	1,6	1,9
м.Моршин	...	1,5	2,8	2,2	2,4	1,3	2,8	4,4
м.Новий Розділ	...	9,3	8,7	9,0	6,9	4,9	3,7	4,3
м.Самбір	...	9,2	7,5	6,7	5,3	4,4	3,9	4,7
м.Стрий	...	4,1	3,6	3,5	3,6	3,2	2,5	3,1
м.Трускавець	4,1	3,3	3,0	3,1	3,0	2,4	2,7	3,2
м.Червоноград	4,1	2,6	2,4	2,6	2,0	1,1	0,8	1,3
Бродівський	5,1	6,6	6,6	7,4	7,0	5,7	5,5	8,3
Буський	4,5	4,3	4,1	4,7	4,1	3,3	3,0	4,2
Городоцький	2,8	2,9	3,5	4,3	4,0	3,4	2,5	3,2
Дрогобицький	...	3,3	5,1	5,4	5,0	4,2	3,3	3,6
Жидачівський	5,9	5,6	5,5	6,0	5,2	4,5	3,7	4,5
Жовківський	2,8	3,9	3,6	3,2	2,9	2,4	1,4	2,0
Золочівський	6,7	8,3	9,7	8,4	6,3	5,2	4,7	5,9
Кам'янка-Бузький	4,2	3,5	3,2	4,3	4,3	3,1	1,8	1,8
Миколаївський	...	9,6	7,7	7,2	6,1	5,1	4,2	5,2
Мостиський	3,7	3,1	3,2	3,8	3,3	3,1	2,8	3,8
Перемишлянський	6,6	6,3	5,8	6,5	5,0	5,5	4,6	6,5
Пустомитівський	2,9	2,6	2,7	2,4	2,3	1,3	1,0	1,6
Радехівський	5,5	5,1	6,6	9,1	6,8	5,7	4,4	4,7
Самбірський	...	10,3	10,0	8,0	6,7	5,6	4,2	4,3
Сколівський	5,9	6,3	5,4	5,2	5,0	3,7	3,0	3,5
Сокальський	3,6	3,3	2,8	2,6	2,1	1,6	1,2	1,8
Старосамбірський	6,1	7,6	8,9	9,6	7,1	6,1	4,6	5,4
Стрийський	...	4,7	4,4	5,0	3,9	3,4	2,8	3,3
Турківський	6,9	7,8	6,8	6,1	5,3	5,1	3,9	4,2
Яворівський	4,7	5,2	5,5	6,0	5,5	4,4	2,9	4,4

1.14. Рівні зареєстрованого безробіття населення на 1 січня 2009 року у розрізі міст і районів

(у % до середньорічної кількості населення у працездатному віці)

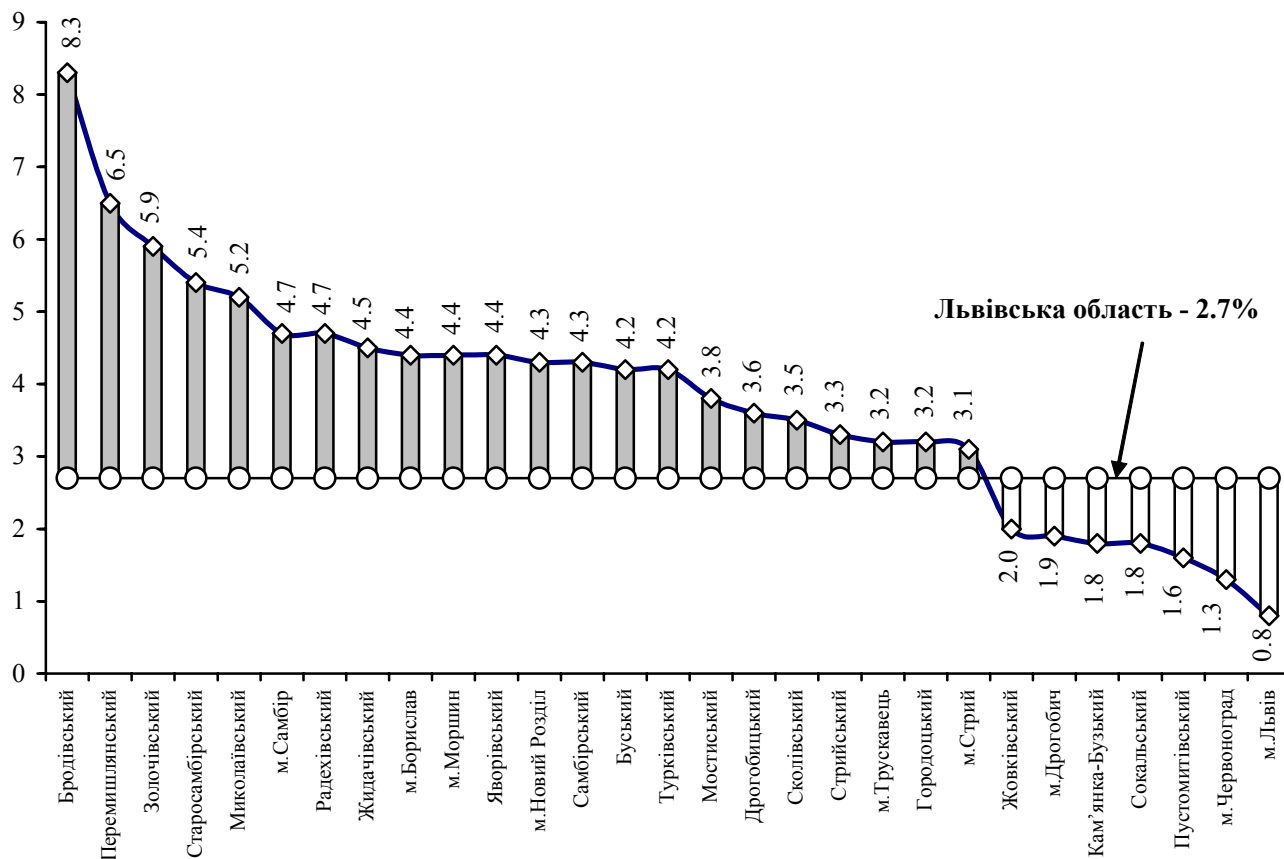

1.15. Розподіл зареєстрованих безробітних за тривалістю безробіття

(у % до підсумку)

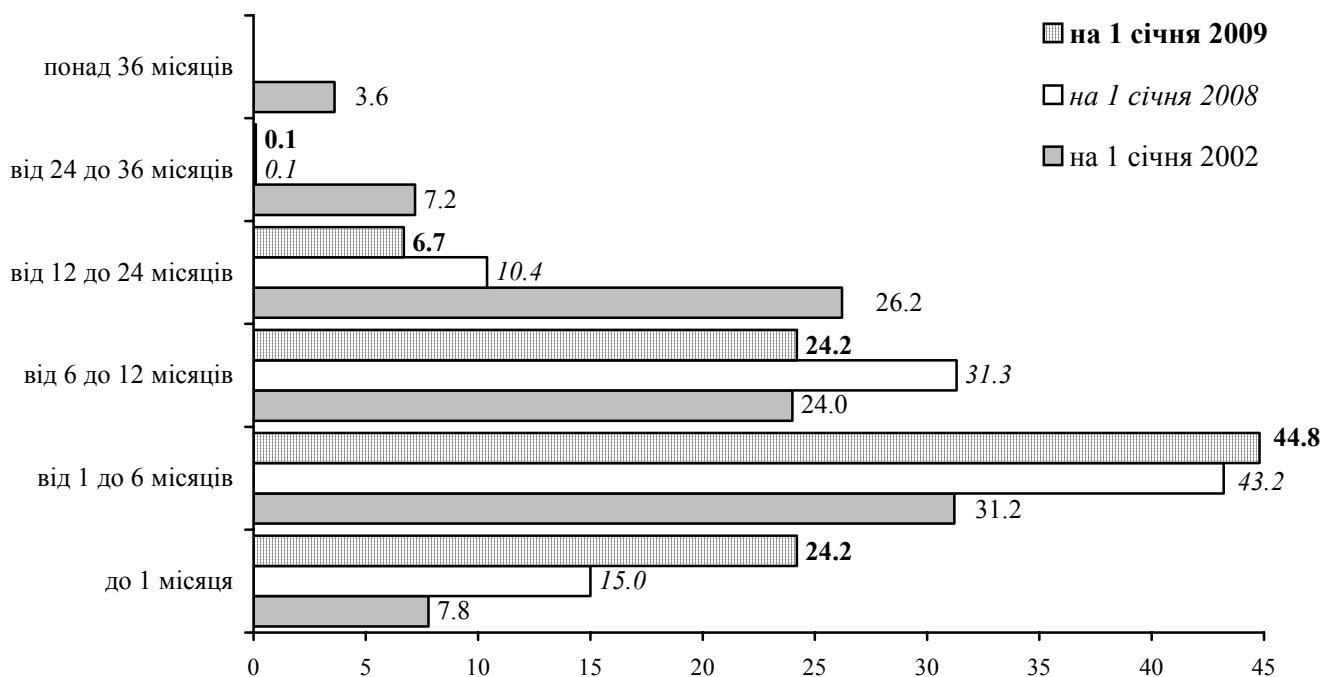

1.16. Середня тривалість зареєстрованого безробіття

	на 1 січня							
	2002		2003		2004		2005	
	осіб	у %	осіб	у %	осіб	у %	осіб	у %
Кількість осіб, які мали статус безробітного	61423	100,0	59993	100,0	59149	100,0	60532	100,0
у тому числі:								
до 1 місяця	4803	7,8	5212	8,7	5784	9,8	6690	11,0
від 1 до 2 місяців	4547	7,4	4624	7,7	5125	8,7	5730	9,5
від 2 до 3 місяців	4113	6,7	4019	6,7	4353	7,3	4558	7,5
від 3 до 6 місяців	10525	17,1	11492	19,1	10471	17,7	11368	18,8
від 6 до 9 місяців	7597	12,4	9839	16,4	9286	15,7	9397	15,5
від 9 до 12 місяців	7107	11,6	10302	17,2	10038	17,0	10669	17,6
від 12 до 18 місяців	10260	16,7	9577	16,0	9565	16,2	9019	14,9
від 18 до 24 місяців	5824	9,5	3519	5,8	4052	6,8	2838	4,7
від 24 до 36 місяців	4399	7,2	1127	1,9	390	0,7	232	0,4
понад 36 місяців	2248	3,6	282	0,5	85	0,1	31	0,1
Середня тривалість безробіття, місяців	11,4	x	8,6	x	8,2	x	7,6	x

Продовження табл. 1.16.

	на 1 січня							
	2006		2007		2008		2009	
	осіб	у %	осіб	у %	осіб	у %	осіб	у %
Кількість осіб, які мали статус безробітного	51616	100,0	42006	100,0	32849	100,0	42145	100,0
у тому числі:								
до 1 місяця	7151	13,9	5783	13,8	4929	15,0	10205	24,2
від 1 до 2 місяців	6173	11,9	5131	12,2	4107	12,5	6096	14,5
від 2 до 3 місяців	4542	8,8	3741	8,9	3265	9,9	4873	11,6
від 3 до 6 місяців	10670	20,7	8664	20,6	6841	20,8	7902	18,7
від 6 до 9 місяців	8148	15,8	7181	17,1	4990	15,2	5075	12,0
від 9 до 12 місяців	8451	16,4	7678	18,3	5277	16,1	5124	12,2
від 12 до 18 місяців	5306	10,3	3450	8,2	3035	9,2	2578	6,1
від 18 до 24 місяців	1024	2,0	340	0,8	369	1,2	255	0,6
від 24 до 36 місяців	126	0,2	28	0,1	21	0,1	25	0,1
понад 36 місяців	25	0,0	10	0,0	15	0,0	12	0,0
Середня тривалість безробіття, місяців	6,4	x	6,0	x	5,9	x	4,7	x

1.17. Тривалість зареєстрованого безробіття у розрізі міст і районів на 1 січня 2009 року

	Мали статус безробітного, осіб	у тому числі за тривалістю безробіття						Середня тривалість безробіття, місяців ¹
		до 1 місяця	від 1 до 3 місяців	від 3 до 6 місяців	від 6 до 9 місяців	від 9 до 12 місяців	1 рік і більше	
Усього по області	42145	10205	10969	7902	5075	5124	2870	4,7
м.Львів	3626	1132	978	695	350	319	152	3,9
м.Борислав	1020	215	245	227	135	106	92	5,1
м.Дрогобич	1159	244	305	256	142	101	111	7,1
м.Моршин	126	40	30	34	14	4	4	3,7
м.Новий Розділ	798	162	215	166	100	89	66	5,0
м.Самбір	1000	211	279	226	142	124	18	4,3
м.Стрий	1212	279	314	242	157	136	84	4,7
м.Трускавець	434	85	91	83	56	31	88	7,0
м.Червоноград	679	177	208	142	67	50	35	4,1
Бродівський	2931	630	669	522	343	420	347	5,6
Буський	1124	358	314	139	105	113	95	4,4
Городоцький	1311	294	314	202	203	201	97	5,2
Дрогобицький	1572	312	444	316	181	170	149	5,0
Жидачівський	1827	438	429	285	204	219	252	5,5
Жовківський	1302	350	320	262	137	151	82	4,5
Золочівський	2431	706	651	348	242	288	196	4,5
Кам'янка-Бузький	613	161	143	128	71	64	46	4,6
Миколаївський	1943	452	659	292	179	230	131	4,5
Мостиський	1294	204	296	267	192	237	98	5,7
Перемишлянський	1435	291	383	219	194	250	98	5,2
Пустомитівський	1130	278	310	234	138	129	41	4,2
Радехівський	1346	395	350	214	142	125	120	4,5
Самбірський	1807	432	482	355	224	236	78	4,5
Сколівський	922	157	248	216	157	137	7	4,6
Сокальський	993	247	230	216	160	132	8	4,3
Старосамбірський	2438	512	604	520	316	362	124	4,9
Стрийський	1196	313	290	239	155	127	72	4,5
Турківський	1172	278	311	226	128	188	41	4,5
Яворівський	3304	852	857	631	441	385	138	4,3

¹ Середня тривалість безробіття розрахована по більш детальнішому інтервальному ряду.

РОЗДІЛ II

ПОПИТ ТА

ПРАЦЕВЛАШТУВАННЯ

РОБОЧОЇ СИЛИ

2.1. Попит та пропозиція робочої сили на зареєстрованому ринку праці

	2001	2002	2003	2004	2005	2006	2007	2008	2009
	на 1 січня; осіб								
Кількість зареєстрованих громадян, незайнятих трудовою діяльністю з них отримали статус безробітного	91745	61821	60304	59379	60878	52246	42501	33286	43426
у тому числі жінки	55128	38285	36907	35202	35929	22320	25194	19833	24065
Рівень зареєстрованого безробіття, відсотків	6,0	4,1	4,0	3,9	4,0	3,4	2,7	2,1	2,7
Середня тривалість безробіття, місяців	15,9	11,4	8,6	8,2	7,6	6,4	6,0	5,9	4,7
Потреба підприємств у працівниках на заміщення вільних місць	1234	2280	3217	4537	4570	4866	4675	4012	2134
у тому числі на									
робочі місця	800	1449	2084	2766	2839	3226	2852	2508	1214
посади службовців	389	728	931	1470	1429	1239	1301	1160	739
місця, які не потребують професійної підготовки	45	103	202	301	302	401	522	344	181
Навантаження на одне вільне робоче місце, вакансію	74	27	19	13	13	11	9	8	20
Працевлаштовано незайнятих трудовою діяльністю громадян за рік	24537	31296	34387	35862	40570	43686	48553	51391	51718
з них на									
робочі місця	13112	15758	17813	18424	22262	24076	26656	29335	29121
посади службовців	4980	6477	7736	7835	9718	11033	12450	12071	13257
місця, які не потребують професійної підготовки	6445	9061	8838	9603	8590	8577	9447	9985	9340
Із загальної кількості працевлаштованих - жінки	11051	14850	17256	17179	19642	21921	23884	24940	24881

2.2. Попит та пропозиція робочої сили на зареєстрованому ринку праці (на 1 січня; тис. осіб)

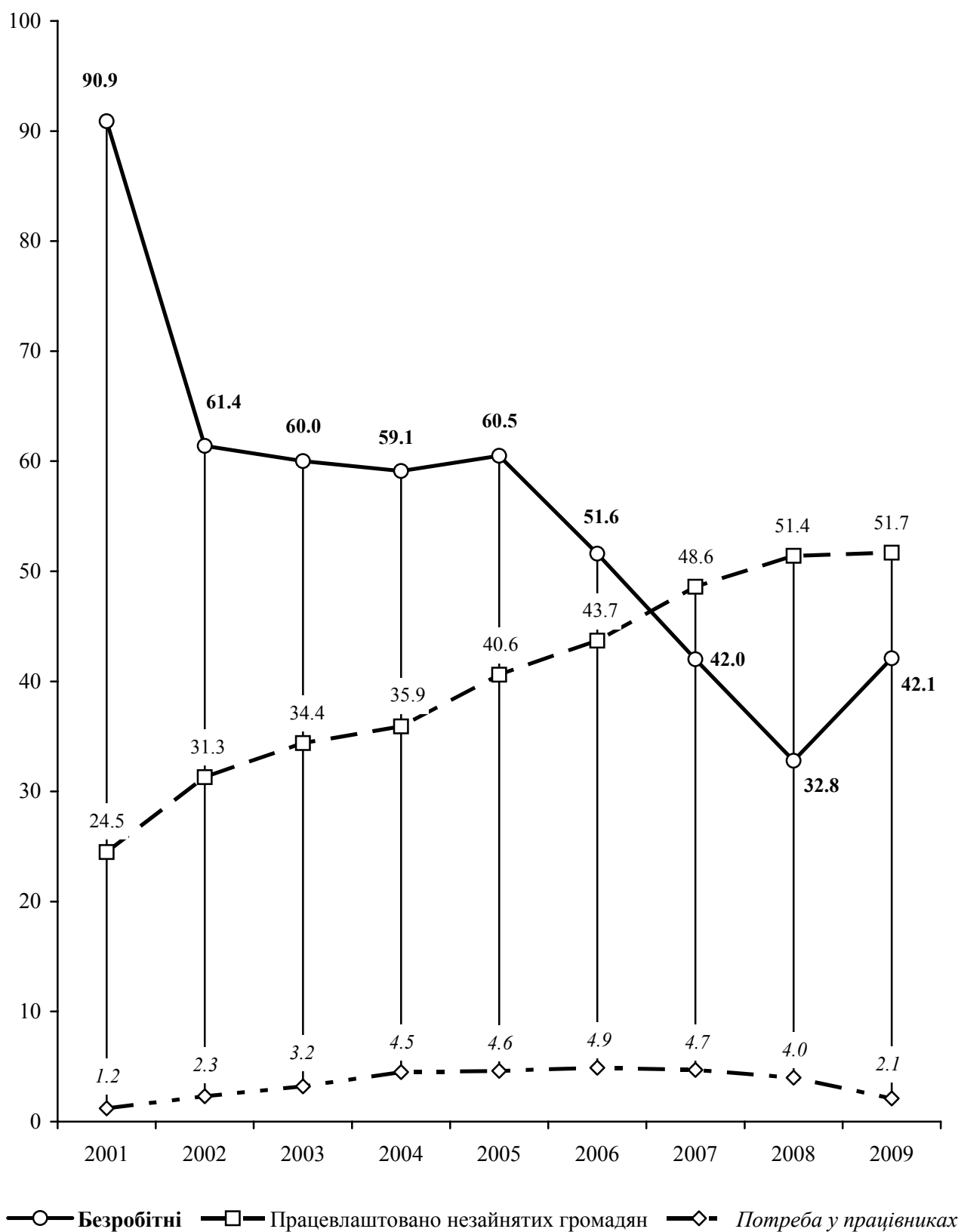

2.3. Вивільнення працівників в економіці у 2008 році

	Передбачалось вивільнити	Фактично вивільнено	з них особи, які займали			Із загальної кількості вивільнених	
			робочі місця	посади службовців	місця, які не потребують професійної підготовки	жінки	молодь у віці до 35 років
Усього	18321	4544	1973	1942	629	2566	1095
Сільське господарство, мисливство та лісове господарство	640	265	136	86	43	90	52
Рибальство, рибництво	19	-	-	-	-	-	-
Промисловість	3360	1779	1054	487	238	1132	499
добувна	98	30	21	8	1	12	13
переробна	2998	1679	984	461	234	1083	477
виробництво та розподілення електроенергії, газу та води	264	70	49	18	3	37	9
Будівництво	385	197	78	104	15	65	36
Торгівля; ремонт автомобілів, побутових виробів та предметів особистого вжитку	702	344	133	173	38	196	94
Діяльність готелів та ресторанів	35	21	10	8	3	19	3
Діяльність транспорту та зв'язку	1749	371	43	277	51	278	53
Фінансова діяльність	297	110	62	40	8	34	41
Операції з нерухомим майном, оренда, інжиніринг та надання послуг підприємцям	1487	359	94	218	47	212	55
Державне управління	6393	638	239	284	115	263	161
Освіта	1294	104	10	67	27	74	23
Охорона здоров'я та надання соціальної допомоги	1572	266	83	153	30	153	60
Надання комунальних та індивідуальних послуг; діяльність у сфері культури та спорту	388	90	31	45	14	50	18

2.4. Попит на робочу силу в економіці на 1 січня 2009 року

	Усього	у тому числі на		
		робочі місця	посади службовців	місця, які не потребують професійної підготовки
осіб				
Потреба у працівниках на заміщення вакансій (вільних робочих місць)	2134	1214	739	181
Сільське господарство, мисливство та лісове господарство	53	35	7	11
Рибальство, рибництво	4	4	-	-
Промисловість	598	461	107	30
добувна	9	8	1	-
переробна	470	339	102	29
виробництво та розподілення електроенергії, газу та води	119	114	4	1
Будівництво	119	80	32	7
Торгівля; ремонт автомобілів, побутових виробів та пред- метів особистого вжитку	287	158	88	41
Діяльність готелів та ресторанів	38	29	4	5
Діяльність транспорту та зв'язку	264	149	101	14
Фінансова діяльність	18	1	13	4
Операції з нерухомим майном, оренда, інжиніринг та надання послуг підприємцям	196	92	70	34
Державне управління	235	86	146	3
Освіта	99	34	55	10
Охорона здоров'я та надання соціальної допомоги	131	43	79	9
Надання комунальних та індивідуальних послуг; діяльність у сфері культури та спорту	92	42	37	13

2.5. Попит та пропозиція робочої сили за професійними групами на 1 січня

	Кількість громадян, не зайнятих трудовою діяльністю, які перебували на обліку в державній службі зайнятості		Потреба підприємств у працівниках на заміщення вільних робочих місць		Навантаження на одне вільне робоче місце, вакансію	
	2008	2009	2008	2009	2008	2009
	осіб					
Усього	33286	43426	4012	2134	8	20
законодавці, вищі державні службовці, керівники, менеджери (управителі)	3318	5272	249	196	13	27
професіонали	2213	3188	427	270	5	12
фахівці	3512	4423	325	197	11	22
технічні службовці	1809	2231	159	76	11	29
працівники сфери торгівлі та послуг	5025	6072	366	248	14	24
кваліфіковані робітники сільського та лісового господарств, риборозведення та рибальства	1114	1313	24	14	46	94
кваліфіковані робітники з інструментом	4295	6331	1098	531	4	12
робітники з обслуговування, експлуатації та контролювання за роботою технологічного устаткування, складання устаткування та машин	4730	6640	1020	421	5	16
найпростіші професії ¹	7270	7956	344	181	40	44

¹ Включаючи осіб без професії.

2.6. Динаміка працевлаштування незайнятих трудовою діяльністю громадян (осіб)

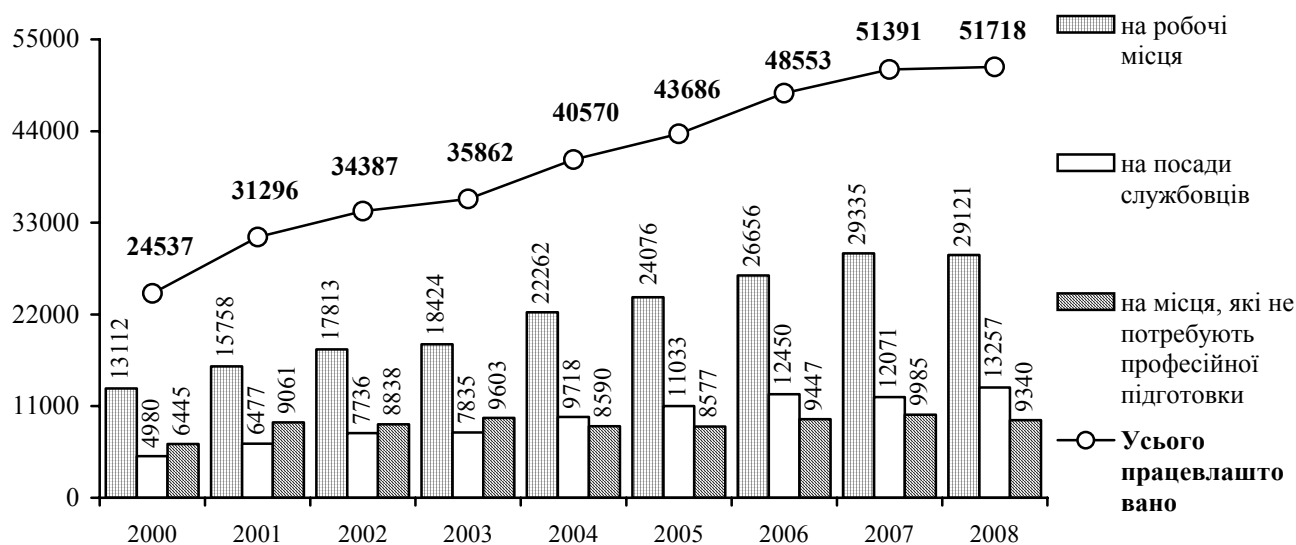

2.7. Працевлаштування незайнятих трудовою діяльністю громадян в економіці у 2008 році

	Усього	у тому числі на			Із загальної кількості	
		робочі місця	посади службовців	місяця, які не потребують професійної підготовки	жінки	молодь у віці до 35 років
Працевлаштовано	51718	29121	13257	9340	24881	26175
Сільське господарство, мисливство та лісове господарство	5784	2838	523	2423	2241	2382
Рибальство, рибництво	26	11	9	6	11	10
Промисловість	14744	9796	2433	2515	6074	7422
добувна	1346	1095	134	117	214	796
переробна	12290	7782	2208	2300	5462	6284
виробництво та розподілення електроенергії, газу та води	1108	919	91	98	398	342
Будівництво	2627	1597	502	528	493	1240
Торгівля; ремонт автомобілів, побутових виробів та предметів особистого вжитку	12984	8026	3494	1464	7578	7754
Діяльність готелів та ресторанів	1442	1029	208	205	1127	759
Діяльність транспорту та зв'язку	2708	1809	663	236	650	1256
Фінансова діяльність	280	23	226	31	179	169
Операції з нерухомим майном, оренда, інжиніринг та надання послуг підприємцям	3446	745	2394	307	2061	1582
Державне управління	1529	562	736	231	831	736
Освіта	2337	983	666	688	1193	850
Охорона здоров'я та надання соціальної допомоги	2306	1042	938	326	1558	1268
Надання комунальних та індивідуальних послуг; діяльність у сфері культури та спорту	1503	660	463	380	884	745

2.8. Працевлаштування жінок у розрізі міст і районів у 2008 році

	Кількість незайнятих жінок, які перебували на обліку впродовж звітнього року, осіб	з них працевлаштовано, осіб	у % до	
			загальної кількості незайнятих жінок	2007
Усього по області	64892	24881	38,3	99,8
м.Львів	8435	4346	51,5	104,3
м.Борислав	1898	815	42,9	107,1
м.Дрогобич	2131	808	37,9	110,8
м.Моршин	154	67	43,5	121,8
м.Новий Розділ	1461	620	42,4	102,6
м.Самбір	1386	490	35,4	114,0
м.Стрий	1313	765	58,3	92,2
м.Трускавець	804	424	52,7	119,8
м.Червоноград	1840	882	47,9	89,1
Бродівський	2893	715	24,7	90,1
Буський	1299	333	25,6	82,6
Городоцький	2074	761	36,7	97,9
Дрогобицький	2413	915	37,9	98,9
Жидачівський	2529	984	38,9	103,0
Жовківський	2024	808	39,9	96,8
Золочівський	3200	1004	31,4	103,9
Кам'янка-Бузький	1489	716	48,1	85,4
Миколаївський	2886	971	33,6	81,4
Мостиський	1533	511	33,3	96,6
Перемишлянський	1575	523	33,2	115,7
Пустомитівський	1762	689	39,1	87,8
Радехівський	1994	755	37,9	125,4
Самбірський	2588	890	34,4	98,3
Сколівський	1279	542	42,4	100,0
Сокальський	1955	839	42,9	98,7
Старосамбірський	3295	727	22,1	93,8
Стрийський	2427	772	31,8	102,9
Турківський	1583	422	26,7	100,2
Яворівський	4672	1787	38,3	103,8

Примітка. У цій та наступних таблицях дані змінено, у зв'язку з перерахунком за територією районів та міст обласного значення.

2.9. Працевлаштування молоді² у розрізі міст і районів у 2008 році

	Кількість незайнятої молоді, яка перебувала на обліку впродовж звітного року, осіб	з них працевлаштовано, осіб	у % до	
			загальної кількості незайнятої молоді	2007
Усього по області	59505	26175	44,0	102,7
м.Львів	7711	4634	60,1	120,5
м.Борислав	1925	871	45,2	102,2
м.Дрогобич	2114	910	43,0	107,7
м.Моршин	196	84	42,9	127,3
м.Новий Розділ	1224	564	46,1	101,4
м.Самбір	1563	554	35,4	116,1
м.Стрий	1680	999	59,5	105,9
м.Трускавець	916	470	51,3	114,4
м.Червоноград	2230	1311	58,8	101,4
Бродівський	2372	649	27,4	103,0
Буський	1153	414	35,9	85,9
Городоцький	1656	704	42,5	97,8
Дрогобицький	2417	1023	42,3	91,2
Жидачівський	2422	988	40,8	89,8
Жовківський	1663	745	44,8	102,5
Золочівський	2579	824	32,0	100,6
Кам'янка-Бузький	1368	847	61,9	103,3
Миколаївський	2169	733	33,1	85,8
Мостиський	1489	589	39,6	96,1
Перемишлянський	1190	397	33,4	110,9
Пустомитівський	1556	752	48,3	82,4
Радехівський	1694	737	43,5	109,7
Самбірський	2513	865	34,4	93,8
Сколівський	1226	495	40,4	91,3
Сокальський	1993	1156	58,0	96,9
Старосамбірський	2849	806	28,3	91,2
Стрийський	2311	891	38,6	106,3
Турківський	1505	438	29,1	94,2
Яворівський	3821	1725	45,1	113,6

² Особи у віці до 35 років

2.10. Попит та пропозиція робочої сили на зареєстрованому ринку праці у розрізі міст і районів

	2003		2004		2005	
	Потреба підприємств у працівниках	Навантаження на одне вільне робоче місце (вакансію)	Потреба підприємств у працівниках	Навантаження на одне вільне робоче місце (вакансію)	Потреба підприємств у працівниках	Навантаження на одне вільне робоче місце (вакансію)
	на 1 січня; осіб					
Усього по області	3217	19	4537	13	4570	13
м.Львів	1556	4	1975	2	2304	2
м.Борислав	88	24	104	20	128	18
м.Дрогобич	92	25	325	4	186	9
м.Моршин	7	8	18	5	11	6
м.Новий Розділ	28	61	39	42	30	57
м.Самбір	43	46	72	23	79	19
м.Стрий	19	84	47	31	82	17
м.Трускавець	73	6	121	4	22	20
м.Червоноград	150	9	161	8	123	11
Бродівський	43	53	115	20	102	25
Буський	23	50	33	35	39	33
Городоцький	59	20	84	17	90	20
Дрогобицький	20	70	42	54	20	119
Жидачівський	34	68	15	153	35	71
Жовківський	54	45	72	31	52	38
Золочівський	29	118	33	122	85	41
Кам'янка-Бузький	67	18	56	20	40	37
Миколаївський	8	445	225	13	145	19
Мостиський	45	23	88	12	48	26
Перемишлянський	53	28	92	15	82	18
Пустомитівський	300	6	215	8	205	8
Радехівський	46	31	51	37	63	41
Самбірський	36	114	20	209	16	209
Сколівський	30	56	41	35	29	47
Сокальський	111	16	205	8	246	6
Старосамбірський	38	87	51	76	34	124
Стрийський	25	67	56	29	97	19
Турківський	38	59	35	55	31	56
Яворівський	102	37	146	28	146	30

Продовження табл. 2.10.

	2006		2007		2008	
	Потреба підприємств у працівниках	Навантаження на одне вільне робоче місце (вакансію)	Потреба підприємств у працівниках	Навантаження на одне вільне робоче місце (вакансію)	Потреба підприємств у працівниках	Навантаження на одне вільне робоче місце (вакансію)
	на 1 січня, осіб					
Усього по області	4866	11	4675	9	4012	8
м.Львів	2315	2	3101	1	2113	1
м.Борислав	177	11	14	96	39	25
м.Дрогобич	211	7	95	15	229	4
м.Моршин	33	2	5	8	9	9
м.Новий Розділ	54	23	16	57	28	25
м.Самбір	88	13	83	12	122	7
м.Стрий	121	12	49	25	91	11
м.Трускавець	29	15	46	7	52	7
м.Червоноград	159	7	172	3	147	3
Бродівський	81	31	78	26	120	16
Буський	48	24	42	22	21	39
Городоцький	82	20	31	46	61	17
Дрогобицький	38	57	27	69	38	38
Жидачівський	45	47	23	79	8	190
Жовківський	54	33	40	39	106	9
Золочівський	60	44	29	74	30	65
Кам'янка-Бузький	51	29	44	25	29	22
Миколаївський	106	22	63	31	85	18
Мостиський	49	22	60	17	57	16
Перемишлянський	35	34	27	47	37	29
Пустомитівський	452	4	129	7	182	4
Радехівський	30	66	17	97	15	86
Самбірський	16	174	28	83	9	193
Сколівський	24	56	23	43	5	161
Сокальський	187	6	185	5	135	5
Старосамбірський	71	44	50	55	30	70
Стрийський	58	25	19	67	44	24
Турківський	22	69	20	72	42	26
Яворівський	170	24	159	21	128	18

Продовження табл. 2.10.

	2009	
	Потреба підприємств у працівниках	Навантаження на одне вільне робоче місце (вакансію)
	на 1 січня; осіб	
Усього по області	2134	20
м.Львів	1170	3
м.Борислав	17	62
м.Дрогобич	86	14
м.Моршин	9	14
м.Новий Розділ	7	118
м.Самбір	65	15
м.Стрий	53	24
м.Трускавець	37	12
м.Червоноград	71	10
Бродівський	58	51
Буський	18	65
Городоцький	58	24
Дрогобицький	24	67
Жидачівський	5	368
Жовківський	61	22
Золочівський	5	508
Кам'янка-Бузький	51	12
Миколаївський	43	47
Мостиський	31	43
Перемишлянський	20	74
Пустомитівський	64	18
Радехівський	8	176
Самбірський	7	260
Сколівський	1	947
Сокальський	39	26
Старосамбірський	26	97
Стрийський	25	50
Турківський	21	57
Яворівський	54	64

РОЗДІЛ III

КІЛЬКІСТЬ НАЙМАНИХ ПРАЦІВНИКІВ

3.1. Динаміка кількості працівників за видами економічної діяльності

	2000	2001	2002	2003	2004	2005	2006	2007	2008
	середньооблікова кількість штатних працівників, осіб								
Усього	690994	644450	607716	587122	572630	581290	579892	585942	589382
Сільське господарство, мисливство та лісове господарство	83781	69367	52314	41628	33139	29509	25410	21222	18807
сільське господарство, мисливство та пов'язані з ними послуги	74979	61215	44749	34360	25948	22083	18608	15232	13672
лісове господарство	8802	8152	7565	7268	7191	7426	6802	5990	5135
Рибальство, рибництво	589	601	645	611	550	520	468	476	413
Промисловість	198652	176516	159327	149535	146602	145480	140081	137816	135574
Будівництво	34220	30283	27112	26643	26340	26432	28208	28500	29414
Торгівля; ремонт автомобілів, побутових виробів та предметів особистого вжитку	42959	40920	41127	40410	42239	44070	47233	53693	57235
роздрібна торгівля; ремонт побутових виробів та предметів особистого вжитку	24757	21677	20185	17898	17173	17198	18374	19431	18920
Діяльність готелів та ресторанів	5955	5913	5720	5433	4910	5325	5942	6396	7481
Діяльність транспорту та зв'язку	62508	58846	57015	55566	54653	56526	56332	57332	57547
діяльність наземного транспорту	26988	24739	22698	21305	20385	21052	20653	20107	19965
діяльність авіаційного транспорту	1056	1015	958	940	745	491	435	286	212
додаткові транспортні послуги та допоміжні операції	21479	20075	20239	20236	20136	20727	20761	23361	24011
діяльність пошти та зв'язку	12985	13017	13120	13085	13387	14256	14483	13578	13359
Фінансова діяльність	7958	8170	8632	9343	10268	11315	12277	14008	15586
Операції з нерухомим майном, оренда, інжиніринг та надання послуг підприємцям	34722	34073	33604	35765	34050	35397	36968	38695	37575
дослідження та розробки	10655	9617	8815	8444	8235	7900	7678	7064	6787
Державне управління	30535	31555	32890	31712	24896	28503	28805	29000	29801
Освіта	93112	93673	94012	95629	96035	96935	97725	101241	101114
Охорона здоров'я та надання соціальної допомоги	74412	73212	73221	73387	76706	78108	77784	78329	78203
Надання комунальних та індивідуальних послуг; діяльність у сфері культури і спорту	21591	21321	22097	21460	22242	23170	22659	19234	20632
діяльність у сфері культури і спорту, відпочинку та розваг	15789	25768	15798	15334	15952	17149	17051	14065	14914

Примітка. Дані наведено без урахування найманих працівників статистично малих підприємств та зайнятих у фізичних осіб-підприємців (крім табл.3.12- 3.14)

3.2. Кількість працівників за основними видами економічної діяльності (тис.осіб)

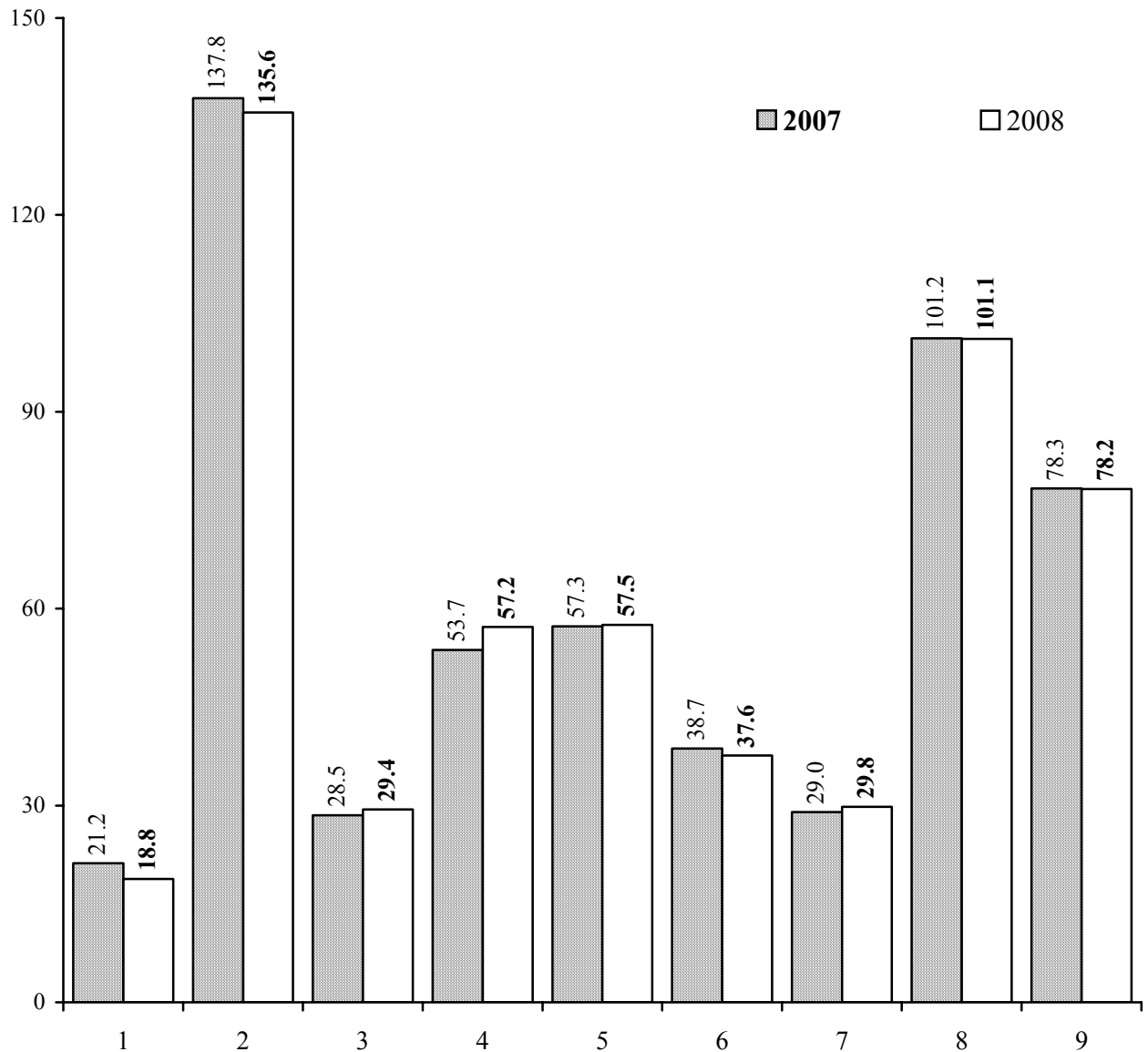

Види економічної діяльності

- | | |
|---|--|
| 1. Сільське господарство, мисливство та лісове господарство | 6. Операції з нерухомим майном, оренда, інжиніринг та надання послуг підприємцям |
| 2. Промисловість | 7. Державне управління |
| 3. Будівництво | 8. Освіта |
| 4. Торгівля; ремонт автомобілів, побутових виробів та предметів особистого вжитку | 9. Охорона здоров'я та надання соціальної допомоги |
| 5. Діяльність транспорту та зв'язку | |

3.3. Динаміка кількості працівників за видами промислової діяльності

	2000	2001	2002	2003	2004	2005	2006	2007	2008
	середньооблікова кількість штатних працівників; осіб								
Промисловість	198652	176516	159327	149535	146602	145480	140081	137816	135574
Добувна промисловість	20984	19797	19061	17429	16953	17340	17109	16654	16296
добування паливно-енергетичних корисних копалин	16995	16349	16003	14897	14595	15055	15344	15080	15240
добування вугілля, лігніту і торфу	14110	13185	12835	11767	11526	12012	12222	11980	12076
добування корисних копалин, крім паливно-енергетичних	3989	3448	3058	2532	2358	2285	1765	1574	1056
Переробна промисловість	153994	132639	117744	109654	107341	106699	102087	100592	99097
виробництво харчових продуктів, напоїв та тютюнових виробів	24645	21856	19857	18229	18091	18344	18175	17360	17096
текстильне виробництво; виробництво одягу, хутра та виробів з хутра	18782	17209	14265	13207	13839	13945	12944	12515	11963
виробництво шкіри, виробів з шкіри та інших матеріалів	3571	3087	2614	2316	2044	1994	2004	2249	2387
оброблення деревини та виробів з деревини, крім меблів	2741	2207	2431	2803	2938	3012	2995	3639	3766
целюлозно-паперове виробництво; видавнича діяльність	6296	6036	6303	6665	6679	6880	6762	6749	6948
виробництво коксу, продуктів нафтоперероблення	3087	2998	3026	2885	2758	2706	2444	2141	1675
хімічне виробництво	6971	5772	5173	4217	3357	2846	2457	2541	2465
виробництво гумових та пластмасових виробів	1199	1083	1511	1762	2084	2719	3397	3810	3562
виробництво іншої неметалевої мінеральної продукції	16724	14257	12892	11741	12122	12028	10586	9545	8647
металургійне виробництво та виробництво готових металевих виробів	3924	2819	2440	2255	2246	2862	2637	3044	5492
виробництво машин та устаткування	21735	19333	16260	14185	11464	10973	10378	9690	7435
виробництво електричного, електронного та оптичного устаткування	25950	19714	16407	14547	13798	13367	12867	12600	12397
виробництво транспортних засобів та устаткування	9279	8678	8110	8257	9586	8962	8391	8536	8867
інші галузі промисловості	9090	7590	6455	6585	6335	6061	6050	6173	6397
Виробництво та розподілення електроенергії, газу та води	23674	24080	22522	22452	22308	21441	20885	20570	20181

3.4. Динаміка кількості працівників економіки у розрізі міст і районів

	2000	2001	2002	2003	2004	2005	2006	2007	2008
	середньооблікова кількість штатних працівників; осіб								
Усього по області	690994	644450	607716	587122	572630	581290	579892	585942	589382
м. Львів	287718	274063	266107	266741	264786	271662	276710	285488	289332
м. Борислав	13223	11749	10953	9932	8659	8424	8327	8010	7802
м. Дрогобич	31307	28276	27562	25989	24926	24381	23336	23731	23645
м. Моршин*	x	x	x	3870	4361	4549	4003	4067	4299
м. Новий Розділ*	x	x	x	5787	5365	5218	5186	4956	4768
м. Самбір	12988	12352	11931	11560	10657	11038	10870	11364	10984
м. Стрий	19763	18039	17065	16309	16134	16409	15765	16108	16066
м. Трускавець	12319	11995	11885	12095	12408	13338	13055	13106	13166
м. Червоноград	21212	20950	20205	19328	18593	18373	18499	19683	19134
Бродівський	16017	15030	13702	12506	11446	11537	10893	10589	10051
Буський	10634	9376	7738	7144	7158	7075	6868	7109	6541
Городоцький	13798	11289	10152	9540	9105	9002	8617	8526	8535
Дрогобицький	9633	8778	8074	7622	7383	7520	7289	7124	6882
Жидачівський	16945	15562	14195	13307	12662	12613	11959	11738	11663
Жовківський	18828	17325	15865	15527	15342	15593	15969	16086	16278
Золочівський	16232	14775	12709	11593	10927	10646	9987	9286	9509
Кам'янка-Бузький	14898	13239	11822	10639	10168	10175	9549	9321	9139
Миколаївський	21497	19532	17910	10228	10027	10127	9488	9185	8966
Мостиський	10715	9361	8184	7802	7416	7369	7226	6674	6461
Перемишлянський	7290	6599	6219	5705	5354	5232	5079	4705	4535
Пустомитівський	13490	12758	12279	12098	12342	13615	15009	15588	17581
Радехівський	14082	12936	10719	9385	8526	8221	8189	7961	8213
Самбірський	13331	11263	9439	8251	7872	7163	6647	6066	5703
Сколівський	6817	6462	6189	6043	5859	6026	5781	5556	5699
Сокальський	32936	29182	25581	22927	20721	21105	21014	20327	20301
Старосамбірський	13403	12262	11001	9911	9081	8755	8496	8095	8133
Стрийський	16494	15920	15923	11550	11989	12586	12865	12686	13555
Турківський	5693	5492	5287	5156	5035	5091	4884	4861	4711
Яворівський	19731	19885	19020	18577	18328	18447	18332	17946	17730

*) Дані по містах Моршин та Новий Розділ за 2000-2002 роки включені, відповідно, до Стрийського та Миколаївського районів.

3.5. Динаміка кількості працівників державного управління за видами діяльності

	2000	2001	2002	2003	2004	2005	2006	2007	2008
	середньооблікова кількість штатних працівників; осіб								
Усього працівників	30535	31555	32890	31712	24896	28503	28805	29000	29801
Державне управління загального характеру; соціально-економічне управління	17155	17211	19828	20231	18262	18446	19256	18976	19199
у тому числі управління державне загального характеру	13461	13709	17919	18161	15887	15993	16023	15617	15792
областей	1001	992	1554	1529	1211	1236	1184	991	932
районів, міст, районів у містах	4507	4864	7845	8028	6396	6387	6242	5412	5631
сіл і селищ	3096	3077	3196	3334	3570	3693	3747	3785	3826
у сферах фінансової та податкової діяльності	4314	4195	4683	4734	4173	4148	4317	4902	4876
діяльність у сфері статистики та соціології	543	581	641	536	537	529	533	527	527
у соціальній сфері регулювання та сприяння ефективному веденню економічної діяльності	2782	2608	373	359	271	179	381	392	418
789	774	1485	1668	2070	2239	2815	2935	2911	
Надання державних послуг суспільству	11962	12571	12650	11058	4463	7883	7363	7813	8349
діяльність у сфері юстиції та правосуддя	3193	3066	3203	2222	2698	2791	2449	2905	3093
діяльність у сфері охорона громадського порядку й безпеки	5134	5944	6067	6001	986	942	1067	1156	1241
діяльність пожежної охорони	3434	3359	3380	2834	769	866	807	1005	879
Діяльність у сфері обов'язкового соціального страхування	1418	1773	412	423	2171	2174	2186	2211	2253

Примітка. З 2004 року у середньообліковій кількості працівників не враховуються особи, які отримують грошове забезпечення (військовослужбовці і особи рядового та начальницького складу).

3.6. Кількість працівників за формами зайнятості та видами економічної діяльності у 2008 році

	Середньооблікова кількість штатних працівників		Кількість працівників позаоблікового складу, осіб		Середньооблікова кількість працівників в еквіваленті повної зайнятості	
	осіб	у % до 2007	працювали за тим-часовими договорами	сумісники	осіб	у % до середньо-облікової кількості штатних працівників
Усього	589382	100,6	12772	18580	580382	98,5
Сільське господарство, мисливство та лісове господарство	18807	88,6	589	448	17649	93,8
сільське господарство, мисливство та пов'язані з ними послуги	13672	89,8	331	418	12654	92,6
лісове господарство	5135	85,7	258	30	4995	97,3
Рибальство, рибництво	413	86,8	17	16	409	99,0
Промисловість	135574	98,4	2171	2127	129145	95,3
Будівництво	29414	103,2	689	1124	28328	96,3
Торгівля; ремонт автомобілів, побутових виробів та предметів особистого вжитку	57235	106,6	655	2071	57143	99,8
роздрібна торгівля; ремонт побутових виробів та предметів особистого вжитку	18920	97,4	192	532	18510	97,8
Діяльність готелів та ресторанів	7481	117,0	156	318	7245	96,8
Діяльність транспорту та зв'язку	57547	100,4	1827	759	54978	95,5
діяльність наземного транспорту	19965	99,3	464	436	19151	95,9
діяльність авіаційного транспорту	212	74,1	3	4	201	94,8
додаткові транспортні послуги та допоміжні операції	24011	102,8	425	118	22542	93,9
діяльність пошти та зв'язку	13359	98,4	935	201	13084	97,9
Фінансова діяльність	15586	111,3	700	270	15708	100,8
Операції з нерухомим майном, оренда, інжиніринг та надання послуг підприємцям	37575	97,1	1877	1925	39001	103,8
дослідження та розробки	6787	96,1	904	419	7445	109,7
Державне управління	29801	102,8	397	152	28938	97,1
Освіта	101114	99,9	1877	5896	104447	103,3
Охорона здоров'я та надання соціальної допомоги	78203	99,8	1275	1872	76255	97,5
Надання комунальних та індивідуальних послуг; діяльність у сфері культури та спорту	20632	107,3	542	1602	21136	102,4
діяльність у сфері культури та спорту, відпочинку та розваг	14914	106,0	368	1400	15454	103,6

3.7. Кількість працівників за формами зайнятості та видами промислової діяльності у 2008 році

	Середньооблікова кількість штатних працівників		Кількість працівників позаоблікового складу, осіб		Середньооблікова кількість працівників в еквіваленті повної зайнятості	
	осіб	у % до 2007	працювали за тимчасовими договорами	сумісники	осіб	у % до середньооблікової кількості штатних працівників
Промисловість	135574	98,4	2171	2127	129145	95,3
Добувна промисловість	16296	97,9	133	95	15438	94,7
добування паливно-енергетичних корисних копалин	15240	101,1	117	69	14453	94,8
добування вугілля, лігніту і торфу	12076	100,8	76	35	11378	94,2
добування корисних копалин, крім паливно-енергетичних	1056	67,1	16	26	985	93,3
Переробна промисловість	99097	98,5	1933	1918	93755	94,6
виробництво харчових продуктів, напоїв та тютюнових виробів	17096	98,5	592	375	16764	98,1
текстильне виробництво; виробництво одягу, хутра та виробів з хутра	11963	95,6	94	157	11115	92,9
виробництво шкіри, виробів з шкіри та інших матеріалів	2387	106,1	22	36	2203	92,3
оброблення деревини та виробів з деревини, крім меблів	3766	103,5	52	91	3692	98,0
целюлозно-паперове виробництво; видавнича діяльність	6948	102,9	345	179	6954	100,1
виробництво коксу, продуктів нафтоперероблення	1675	78,2	5	8	1541	92,0
хімічне виробництво	2465	97,0	35	66	2367	96,0
виробництво гумових та пластмасових виробів	3562	93,5	97	138	3580	100,5
виробництво іншої неталевої мінеральної продукції	8647	90,6	145	162	8042	93,0
металургійне виробництво та виробництво готових металевих виробів	5492	180,4	70	129	5031	91,6
виробництво машин та устаткування	7435	76,7	85	231	6952	93,5
виробництво електричного, електронного та оптичного устаткування	12397	98,4	244	196	11280	91,0
виробництво транспортних засобів та устаткування	8867	103,9	73	55	8080	91,1
інші галузі промисловості	6397	103,6	74	95	6154	96,2
Виробництво та розподілення електроенергії, газу та води	20181	98,1	105	114	19952	98,9

3.8. Кількість працівників економіки за формами зайнятості у розрізі міст і районів у 2008 році

	Середньооблікова кількість штатних працівників		Кількість працівників позаоблікового складу, осіб		Середньооблікова кількість працівників в еквіваленті повної зайнятості	
	осіб	у % до 2007	працювали за тимчасовими договорами	сумісники	осіб	у % до середньооблікової кількості штатних працівників
Усього по області	589382	100,6	12772	18580	580382	98,5
м. Львів	289332	101,3	7640	11139	290390	100,4
м. Борислав	7802	97,4	96	166	7395	94,8
м. Дрогобич	23645	99,6	220	615	22434	94,9
м. Моршин	4299	105,7	64	135	4230	98,4
м. Новий Розділ	4768	96,2	14	120	4552	95,5
м. Самбір	10984	96,7	167	236	10357	94,3
м. Стрий	16066	99,7	292	523	15558	96,8
м. Трускавець	13166	100,5	266	439	12977	98,6
м. Червоноград	19134	97,2	182	290	18434	96,3
Бродівський	10051	94,9	318	172	9542	94,9
Буський	6541	92,0	139	93	6266	95,8
Городоцький	8535	100,1	149	171	8379	98,2
Дрогобицький	6882	96,6	205	161	6664	96,8
Жидачівський	11663	99,4	203	213	11116	95,3
Жовківський	16278	101,2	272	517	15839	97,3
Золочівський	9509	102,4	165	177	9098	95,7
Кам'янка-Бузький	9139	98,0	206	233	9064	99,2
Миколаївський	8966	97,6	75	253	8515	95,0
Мостиський	6461	96,8	112	249	6257	96,8
Перемишлянський	4535	96,4	32	198	4365	96,3
Пустомитівський	17581	112,8	240	899	17775	101,1
Радехівський	8213	103,2	101	187	7803	95,0
Самбірський	5703	94,0	175	135	5605	98,3
Сколівський	5699	102,6	260	123	5770	101,2
Сокальський	20301	99,9	195	245	19423	95,7
Старосамбірський	8133	100,5	57	89	7785	95,7
Стрийський	13555	106,9	106	221	12950	95,5
Турківський	4711	96,9	528	62	4568	97,0
Яворівський	17730	98,8	293	519	17271	97,4

3.9. Кількість працівників сільського господарства та мисливства за формами зайнятості у розрізі міст і районів у 2008 році

	Середньооблікова кількість штатних працівників		Кількість працівників позаоблікового складу, осіб		Середньооблікова кількість працівників в еквіваленті повної зайнятості	
	осіб	у % до 2007	працювали за тим-часовими договорами	сумісники	осіб	у % до середньо-облікової кількості штатних працівників
Усього по області	13672	89,8	331	418	12654	92,6
м.Львів	855	112,4	21	117	763	89,2
м.Борислав	22	104,8	28	-	20	90,9
м.Дрогобич	228	109,1	-	5	232	101,8
м.Самбір	137	100,0	-	-	135	98,5
м.Стрий	10	x	-	-	10	100,0
Бродівський	1299	80,0	27	63	1004	77,3
Буський	777	82,7	15	20	760	97,8
Городоцький	92	82,1	1	1	69	75,0
Дрогобицький	743	87,0	7	7	704	94,8
Жидачівський	597	88,3	6	10	552	92,5
Жовківський	1216	98,5	135	27	1301	107,0
Золочівський	1000	93,0	5	24	897	89,7
Кам'янка-Бузький	456	76,4	3	48	505	110,7
Миколаївський	312	81,7	2	10	290	92,9
Мостиський	348	73,7	14	1	292	83,9
Перемишлянський	108	62,8	-	3	94	87,0
Пустомитівський	2042	103,3	10	43	1909	93,5
Радехівський	410	71,1	-	7	344	83,9
Самбірський	312	85,7	-	4	288	92,3
Сокальський	1773	82,2	26	20	1676	94,5
Старосамбірський	159	121,4	-	-	132	83,0
Стрийський	555	152,5	9	4	505	91,0
Яворівський	221	55,8	22	4	172	77,8

3.10. Кількість працівників промисловості за формами зайнятості у розрізі міст і районів у 2008 році

	Середньооблікова кількість штатних працівників		Кількість працівників позаоблікового складу, осіб		Середньооблікова кількість працівників в еквіваленті повної зайнятості	
	осіб	у % до 2007	працювали за тимчасовими договорами	сумісники	осіб	у % до середньо-облікової кількості штатних працівників
Усього по області	135574	98,4	2171	2127	129145	95,3
м.Львів	56988	96,5	1084	1001	54568	95,8
м.Борислав	3574	96,2	23	28	3298	92,3
м.Дрогобич	8100	97,4	41	74	7382	91,1
м.Моршин	853	118,8	7	21	838	98,2
м.Новий Розділ	1775	93,3	2	41	1656	93,3
м.Самбір	2316	90,4	18	27	2075	89,6
м.Стрий	4219	96,5	45	185	4046	95,9
м.Трускавець	1291	132,8	33	34	1294	100,2
м.Червоноград	7397	93,5	43	42	6936	93,8
Бродівський	1098	91,7	89	24	1108	100,9
Буський	1065	73,5	5	3	1010	94,8
Городоцький	2134	108,1	59	26	2068	96,9
Дрогобицький	489	130,1	12	13	445	91,0
Жидачівський	3876	99,4	92	30	3739	96,5
Жовківський	2653	101,2	27	68	2534	95,5
Золочівський	1527	100,9	43	14	1411	92,4
Кам'янка-Бузький	3346	99,3	114	29	3286	98,2
Миколаївський	2834	95,4	24	30	2578	91,0
Мостиський	762	99,5	1	34	744	97,6
Перемишлянський	459	95,2	15	8	446	97,2
Пустомитівський	2886	99,2	69	79	2883	99,9
Радехівський	3053	112,6	33	40	2985	97,8
Самбірський	655	89,7	67	7	664	101,4
Сколівський	394	119,0	20	8	381	96,7
Сокальський	10523	106,0	89	57	9974	94,8
Старосамбірський	884	100,1	-	5	791	89,5
Стрийський	5319	117,7	12	33	4906	92,2
Яворівський	5104	90,9	104	166	5099	99,9

3.11. Кількість працівників будівництва за формами зайнятості у розрізі міст і районів у 2008 році

	Середньооблікова кількість штатних працівників		Кількість працівників позаоблікового складу, осіб		Середньооблікова кількість працівників в еквіваленті повної зайнятості	
	осіб	у % до 2007	працювали за тим-часовими договорами	сумісники	осіб	у % до середньо-облікової кількості штатних працівників
Усього по області	29414	103,2	689	1124	28328	96,3
м.Львів	16928	104,2	375	792	16414	97,0
м.Борислав	233	86,6	19	6	237	101,7
м.Дрогобич	1457	92,6	18	29	1309	89,8
м.Моршин	69	130,2	-	5	59	85,5
м.Новий Розділ	740	95,7	9	3	704	95,1
м.Самбір	493	104,4	34	5	505	102,4
м.Стрий	443	68,0	44	11	451	101,8
м.Трускавець	488	78,6	48	42	542	111,1
м.Червоноград	858	98,8	4	34	823	95,9
Бродівський	92	137,3	1	-	82	89,1
Буський	245	111,4	5	7	242	98,8
Городоцький	191	91,8	23	10	195	102,1
Дрогобицький	190	91,3	-	12	176	92,6
Жидачівський	371	118,2	4	3	339	91,4
Жовківський	685	109,3	16	34	625	91,2
Золочівський	399	87,3	7	15	407	102,0
Кам'янка-Бузький	388	108,4	7	21	358	92,3
Миколаївський	603	95,6	1	34	573	95,0
Мостиський	161	536,7	7	4	158	98,1
Перемишлянський	52	98,1	-	4	47	90,4
Пустомитівський	772	102,9	4	23	753	97,5
Радехівський	82	109,3	11	-	76	92,7
Самбірський	51	134,2	-	2	48	94,1
Сокальський	214	97,7	-	2	193	90,2
Старосамбірський	171	104,9	2	1	144	84,2
Стрийський	2197	114,8	49	9	2091	95,2
Турківський	57	83,8	-	-	52	91,2
Яворівський	784	135,4	1	16	725	92,5

3.12. Показники зайнятості на малих підприємствах¹

	2000	2001	2002	2003	2004	2005	2006	2007	2008
	осіб								
Середньорічна кількість зайнятих працівників	125565	126875	129705	135402	128911	121690	136123	132984	130116
середньорічна кількість найманих працівників	124340	126234	128928	134396	126649	119256	131040	128416	125798
штатних працівників	112232	114423	115840	119832	113253	105428	116646	112148	108652
позаштатних працівників	12108	11811	13088	14564	13396	13828	14394	16268	17146
кількість неоплачуваних працівників (власники, засновники та члени їх сімей)	1225	641	777	1006	2262	2434	5083	4568	4318
Кількість штатних працівників, які працюють на умовах неповного робочого часу (дня, тижня)	16039	16267	21052	21875	18743	14541	10515	8384	8371

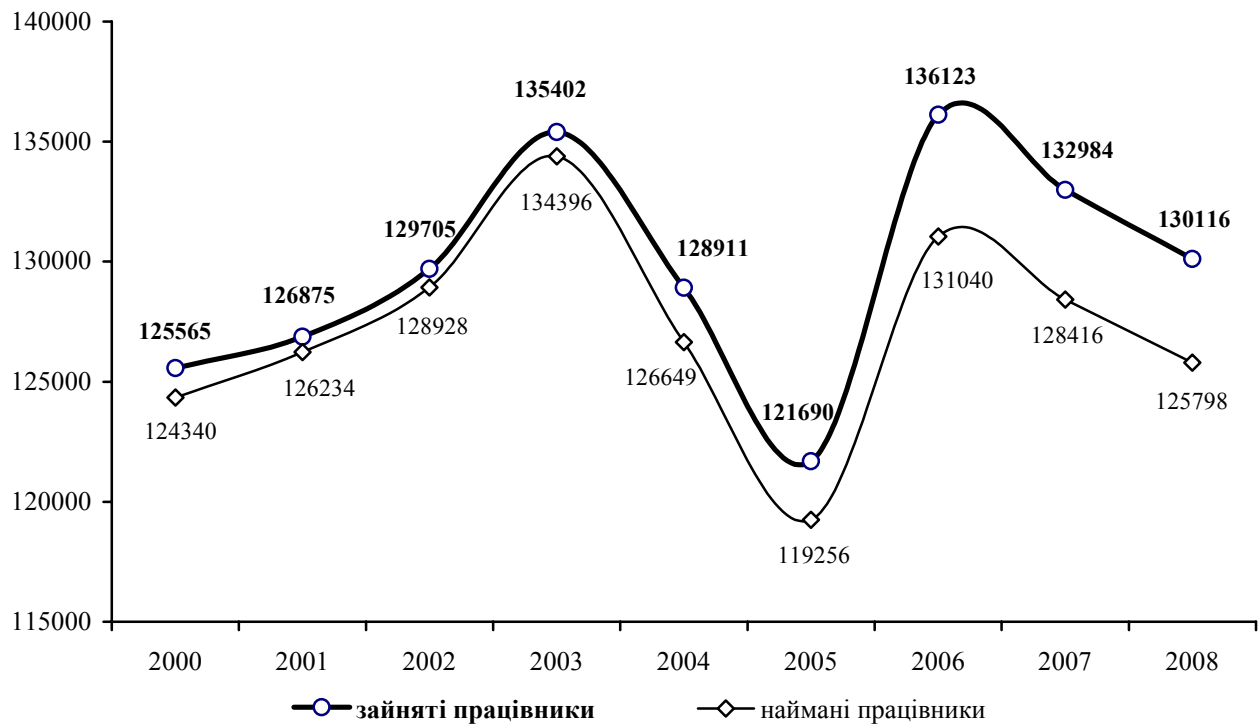
3.13. Динаміка середньорічної кількості зайнятих та найманих працівників на малих підприємствах¹ (осіб)

¹ Тут і надалі (табл. 3.12-3-14) за 2006-2008 роки дані сформовано відповідно до Закону України "Про внесення змін до деяких законодавчих актів України з питань регулювання підприємницької діяльності" від 18.09.08 №523-VI. Згідно із цим Законом до малих підприємств віднесено підприємства (незалежно від форми власності), в яких середньооблікова чисельність працюючих за звітний (фінансовий) рік не перевищує 50 осіб, а обсяг валового доходу від реалізації продукції (робіт, послуг) за цей період не перевищує 70 млн. грн.

3.14. Зайнятість на малих підприємствах у розрізі міст і районів¹

	Середньорічна кількість найманих працівників				
	2004	2005	2006	2007	2008
	осіб				
Усього по області	126649	119256	131040	128416	125798
м.Львів	64252	62200	71948	71510	70356
м.Борислав	1855	1882	1912	1988	2098
м.Дрогобич	4921	4618	5072	4591	4472
м.Моршин	588	494	540	302	292
м.Новий Розділ	1068	1010	876	860	825
м.Самбір	2088	1964	1976	1734	1850
м.Стрий	2304	2226	2436	2560	2655
м.Трускавець	2511	2389	2414	2438	2460
м.Червоноград	2813	2625	2951	2913	2652
Бродівський	1648	1416	1452	1569	1488
Буський	1931	1872	1610	1459	1392
Городоцький	2233	1928	2168	2386	2290
Дрогобицький	1922	1664	1378	1341	1244
Жидачівський	2155	1987	2167	2245	1959
Жовківський	3912	3855	4103	4234	4203
Золочівський	2873	2429	2091	1905	1828
Кам'янка-Бузький	1761	1627	1871	1847	1948
Миколаївський	1836	1835	1829	1967	1861
Мостиський	2021	1657	1950	1689	1590
Перемишлянський	1904	1731	1385	1186	1120
Пустомитівський	4358	4096	5124	5343	5290
Радехівський	2031	1775	1508	1258	1180
Самбірський	1742	1531	1237	1113	1019
Сколівський	1027	851	872	969	1011
Сокальський	2393	2037	2215	2008	1905
Старосамбірський	1834	1716	1696	1386	1298
Стрийський	1395	1196	981	853	924
Турківський	703	574	592	513	494
Яворівський	4570	4071	4686	4249	4094

Продовження табл. 3.14.

	Рівень зайнятості на малих підприємствах				
	2004	2005	2006	2007	2008
	у % до кількості населення у працездатному віці				
Усього по області	8,3	7,7	8,5	8,3	8,2
м.Львів	13,4	12,9	14,9	14,8	14,7
м.Борислав	7,9	8,1	8,3	8,7	9,3
м.Дрогобич	7,9	7,4	8,1	7,3	7,2
м.Моршин	19,0	16,5	18,6	10,4	10,2
м.Новий Розділ	5,9	5,5	4,7	4,6	4,4
м.Самбір	9,7	9,2	9,3	8,1	8,6
м.Стрий	5,9	5,7	6,3	6,6	6,9
м.Трускавець	17,9	17,2	17,5	17,9	18,2
м.Червоноград	5,5	5,1	5,8	5,7	5,1
Бродівський	4,7	4,0	4,1	4,4	4,2
Буський	7,1	6,9	5,9	5,4	5,2
Городоцький	5,4	4,6	5,2	5,7	5,5
Дрогобицький	4,5	3,9	3,2	3,1	2,8
Жидачівський	5,3	4,9	5,4	5,6	4,8
Жовківський	6,2	6,0	6,3	6,4	6,3
Золочівський	7,0	5,9	5,1	4,6	4,4
Кам'янка-Бузький	5,1	4,7	5,4	5,4	5,7
Миколаївський	4,9	4,9	4,9	5,2	4,9
Мостиський	6,0	4,9	5,8	5,0	4,7
Перемишлянський	8,3	7,7	6,2	5,4	5,1
Пустомитівський	6,4	6,0	7,4	7,8	7,7
Радехівський	7,0	6,1	5,2	4,4	4,1
Самбірський	4,3	3,7	3,0	2,7	2,4
Сколівський	3,9	3,2	3,3	3,6	3,8
Сокальський	4,4	3,7	4,0	3,6	3,4
Старосамбірський	4,1	3,9	3,8	3,1	2,9
Стрийський	3,9	3,3	2,7	2,3	2,5
Турківський	2,5	2,0	2,1	1,8	1,8
Яворівський	6,2	5,4	6,2	5,6	5,4

3.15. Рівні зайнятості на малих підприємствах у розрізі міст і районів у 2008 році¹

(у % до кількості населення у працездатному віці)

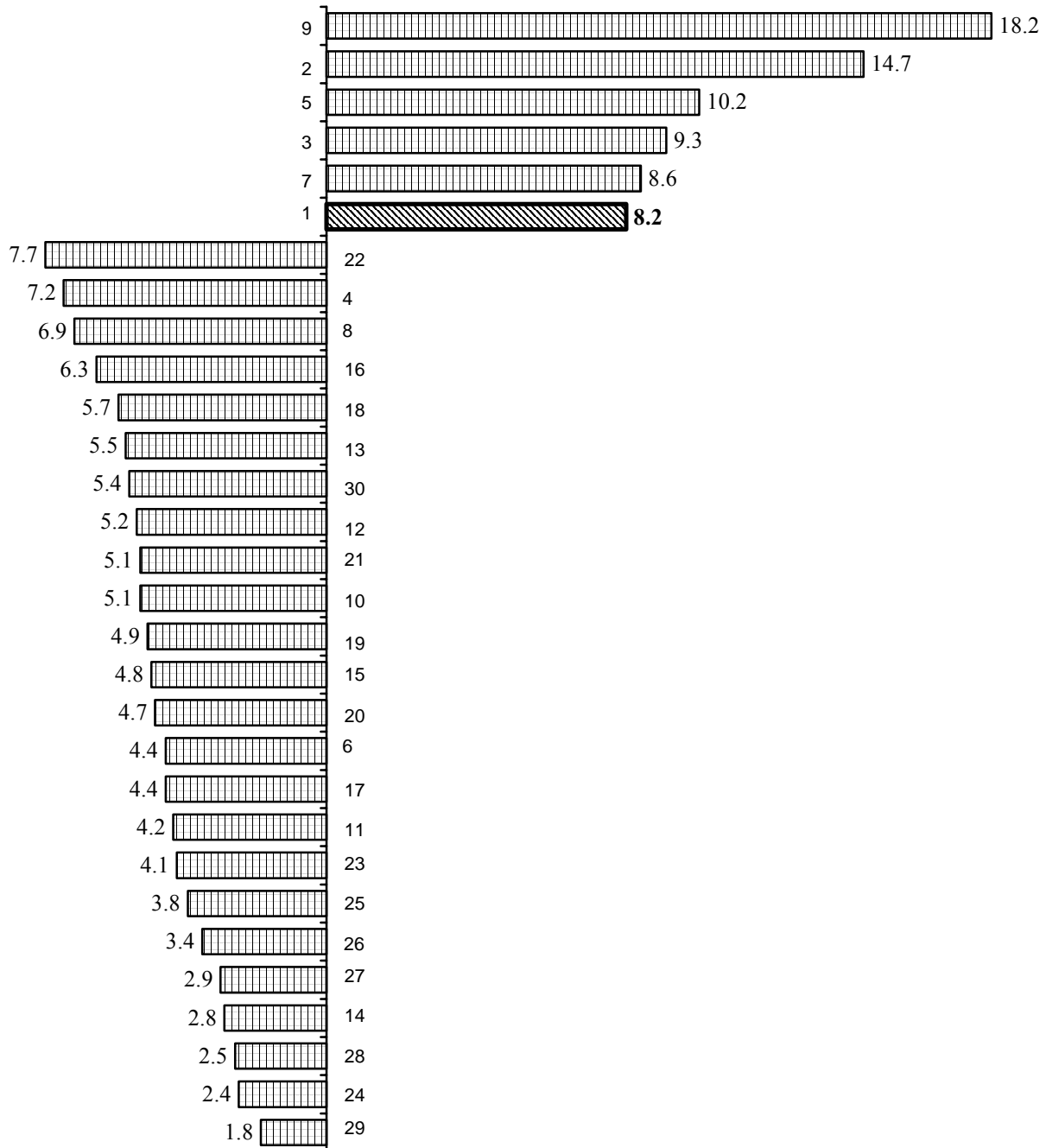

1	Усього по області	11	Бродівський	21	Перемишлянський
2	м.Львів	12	Буський	22	Пустомитівський
3	м.Борислав	13	Городоцький	23	Радехівський
4	м.Дрогобич	14	Дрогобицький	24	Самбірський
5	м.Моршин	15	Жидачівський	25	Сколівський
6	м.Новий Розділ	16	Жовківський	26	Сокальський
7	м.Самбір	17	Золочівський	27	Старосамбірський
8	м.Стрий	18	Кам'янка-Бузький	28	Стрийський
9	м.Трускавець	19	Миколаївський	29	Турківський
10	м.Червоноград	20	Мостиський	30	Яворівський

РОЗДІЛ IV

ХАРАКТЕРИСТИКА НАЙМАНИХ ПРАЦІВНИКІВ

4.1. Кількість працівників економіки за якісним складом

	2002	2003	2004	2005	2006	2007	2008
	на 31 грудня; осіб						
Облікова кількість штатних працівників	623294	609829	594268	601182	602594	611618	601297
жінки	330004	322106	317510	319767	318808	325772	327426
чоловіки	293290	287723	276758	281415	283786	285846	273871
з них							
Кількість працівників, які прийняті на умовах неповного робочого дня (тижня)	24953	24866	26666	27780	28682	29828	30888
жінки	20047	19225	20647	21605	21417	22025	23411
чоловіки	4906	5641	6019	6175	7265	7803	7477
Кількість працівників у віці (років)							
15-34	98861*	102807*	172792	178356	183061	190214	185417
50-54	72478	69086	69731	71472	72247	74512	77924
55-59	46768	46487	47900	48327	48776	50052	51258
Кількість працівників передпенсійного віку	63188	61550	62443	63754	64289	65667	68445
Кількість працівників, які отримують пенсію	80616	81728	82384	85884	88959	94279	96873
за вислугу років**	-	-	1551	2200	2742	3134	3538
за віком	53865	54212	61843	63975	65258	69529	70669
за інвалідністю	17931	18694	18990	19709	20959	21616	22666
з них інваліди III групи	14667	15386	15946	16782	17614	18095	18870
Кількість працівників, які мають вищу освіту за освітніми рівнями							
неповну та базову вищу	158595	158341	147089	143190	140108	142314	137676
повну вищу	161537	166646	166510	173757	182915	192295	198213
Із загальної кількості працівників							
жінки, які знаходяться у відпустці зв'язку з вагітністю та пологами	4645	4522	4075	3690	3526	3338	3505
працівники, які знаходяться у відпустці по догляду за дитиною до досягнення нею віку, встановленого чинним законодавством	26852	26774	25417	25609	27000	27613	28652

*) У 2002-2003 роках молодь – це особи у віці 15-28 років.

**) Див. метод. пояснення.

4.2. Характеристика працівників економіки за статтю на 31 грудня

(тис. осіб)

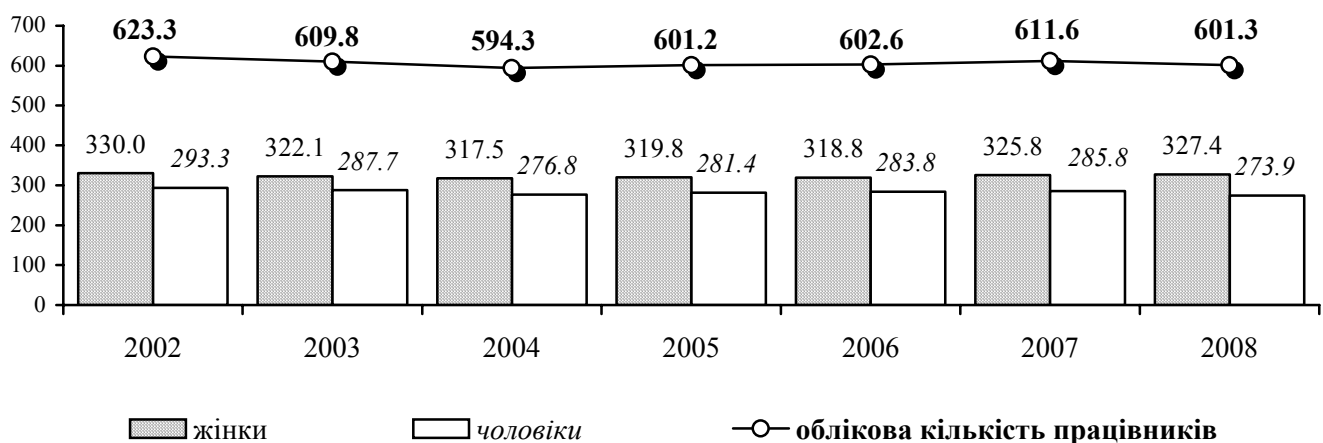

Примітка. Дані наведено без урахування найманих працівників статистично малих підприємств та зайнятих у фізичних осіб-підприємців.

4.3. Кількість працівників за статтю та видами економічної діяльності на 31 грудня 2008 року

	Облікова кількість штатних працівників					
	усього, осіб	у % до 31 грудня 2007	у тому числі за статтю			
			жінки		чоловіки	
			усього, осіб	у % до облікової кількості штатних працівників	усього, осіб	у % до облікової кількості штатних працівників
Усього	601297	98,3	327426	54,5	273871	45,5
Сільське господарство, мисливство та лісове господарство	17167	88,0	4811	28,0	12356	72,0
сільське господарство, мисливство та пов'язані з ними послуги	12288	89,3	3974	32,3	8314	67,7
лісове господарство	4879	84,6	837	17,2	4042	82,8
Рибальство, рибництво	399	84,7	77	19,3	322	80,7
Промисловість	135352	95,9	56783	42,0	78569	58,0
Будівництво	27183	97,4	4395	16,2	22788	83,8
Торгівля; ремонт автомобілів, побутових виробів та пред- метів особистого вжитку	56197	98,5	25082	44,6	31115	55,4
роздрібна торгівля; ремонт побутових виробів та пред- метів особистого вжитку	19899	98,5	13589	68,3	6310	31,7
Діяльність готелів та ресторанів	7198	103,2	5142	71,4	2056	28,6
Діяльність транспорту та зв'язку	58144	99,0	21046	36,2	37098	63,8
діяльність наземного транспорту	19745	96,7	4907	24,9	14838	75,1
діяльність авіаційного транспорту	214	89,9	89	41,6	125	58,4
додаткові транспортні послуги та допоміжні операції	24213	100,9	7833	32,4	16380	67,6
діяльність пошти та зв'язку	13972	99,1	8217	58,8	5755	41,2
Фінансова діяльність	16107	99,3	11135	69,1	4972	30,9
Операції з нерухомим майном, оренда, інжиніринг та надання послуг підприємцям	36939	93,4	16839	45,6	20100	54,4
дослідження та розробки	6898	95,2	3354	48,6	3544	51,4
Державне управління	32159	103,2	20913	65,0	11246	35,0
Освіта	108313	100,0	79281	73,2	29032	26,8
Охорона здоров'я та надання соціальної допомоги	84782	99,9	69415	81,9	15367	18,1
Надання комунальних та інди- відуальних послуг; діяльність у сфері культури і спорту	21357	108,4	12507	58,6	8850	41,4
діяльність у сфері культури і спорту, відпочинку та розваг	15638	107,7	9578	61,2	6060	38,8

4.4. Кількість працівників за статтю та видами промислової діяльності на 31 грудня 2008 року

	Облікова кількість штатних працівників					
	усього, осіб	у % до 31 грудня 2007	у тому числі за статтю			
			жінки		чоловіки	
			усього, осіб	у % до облікової кількості штатних працівників	усього, осіб	у % до облікової кількості штатних працівників
Промисловість	135352	95,9	56783	42,0	78569	58,0
Добувна промисловість	16734	97,4	4998	29,9	11736	70,1
добування паливно-енергетичних корисних копалин	15737	100,6	4711	29,9	11026	70,1
добування вугілля, лігніту і торфу	12472	99,8	4232	33,9	8240	66,1
добування корисних копалин, крім паливно-енергетичних	997	65,3	287	28,8	710	71,2
Переробна промисловість	97426	94,9	44377	45,5	53049	54,5
виробництво харчових продуктів, напоїв та тютюнових виробів	16694	97,2	8117	48,6	8577	51,4
текстильне виробництво; виробництво одягу, хутра та виробів з хутра	13232	92,2	11600	87,7	1632	12,3
виробництво шкіри, виробів з шкіри та інших матеріалів	2368	97,2	1279	54,0	1089	46,0
оброблення деревини та виробів з деревини, крім меблів	3414	91,2	1018	29,8	2396	70,2
целюлозно-паперове виробництво; видавнича діяльність	6902	100,1	3002	43,5	3900	56,5
виробництво коксу, продуктів нафтоперероблення	1620	85,9	376	23,2	1244	76,8
хімічне виробництво	2445	94,6	1204	49,2	1241	50,8
виробництво гумових та пластмасових виробів	3221	87,8	888	27,6	2333	72,4
виробництво іншої неметалевої мінеральної продукції	7522	83,5	2221	29,5	5301	70,5
металургійне виробництво та виробництво готових металевих виробів	5241	177,0	1369	26,1	3872	73,9
виробництво машин та устаткування	7241	76,1	1430	19,7	5811	80,3
виробництво електричного, електронного та оптичного устаткування	12865	95,6	6959	54,1	5906	45,9
виробництво транспортних засобів та устаткування	8302	96,6	2355	28,4	5947	71,6
інші галузі промисловості	6359	99,0	2559	40,2	3800	59,8
Виробництво та розподілення електроенергії, газу та води	21192	99,4	7408	35,0	13784	65,0

4.5. Кількість працівників економіки за статтю у розрізі міст і районів на 31 грудня 2008 року

	Облікова кількість штатних працівників					
	усього, осіб	у % до 31 грудня 2007	у тому числі за статтю			
			жінки		чоловіки	
			усього, осіб	у % до облікової кількості штатних працівників	усього, осіб	у % до облікової кількості штатних працівників
Усього по області	601297	98,3	327426	54,5	273871	45,5
м.Львів	294359	98,3	154364	52,4	139995	47,6
м.Борислав	8025	97,8	4151	51,7	3874	48,3
м.Дрогобич	24035	98,0	12713	52,9	11322	47,1
м.Моршин	4369	103,2	2755	63,1	1614	36,9
м.Новий Розділ	4866	96,2	2884	59,3	1982	40,7
м.Самбір	11151	94,8	6516	58,4	4635	41,6
м.Стрий	16671	100,4	8760	52,5	7911	47,5
м.Трускавець	13405	97,4	8890	66,3	4515	33,7
м.Червоноград	19786	93,8	11617	58,7	8169	41,3
Бродівський	9835	91,5	5514	56,1	4321	43,9
Буський	6591	97,7	4081	61,9	2510	38,1
Городоцький	8748	99,3	5365	61,3	3383	38,7
Дрогобицький	7164	96,8	4103	57,3	3061	42,7
Жидачівський	11852	98,0	6872	58,0	4980	42,0
Жовківський	16443	98,4	9007	54,8	7436	45,2
Золочівський	9069	95,1	5442	60,0	3627	40,0
Кам'янка-Бузький	9441	99,5	5207	55,2	4234	44,8
Миколаївський	9010	95,4	4835	53,7	4175	46,3
Мостиський	6698	97,5	4205	62,8	2493	37,2
Перемишлянський	4610	95,1	2831	61,4	1779	38,6
Пустомитівський	17421	103,8	7639	43,8	9782	56,2
Радехівський	8818	110,3	4662	52,9	4156	47,1
Самбірський	5923	93,6	3697	62,4	2226	37,6
Сколівський	5819	99,0	3636	62,5	2183	37,5
Сокальський	21207	100,0	11056	52,1	10151	47,9
Старосамбірський	8458	99,8	5324	62,9	3134	37,1
Стрийський	14345	103,7	7851	54,7	6494	45,3
Турківський	4991	96,7	3068	61,5	1923	38,5
Яворівський	18187	98,8	10381	57,1	7806	42,9

4.6. Розподіл працівників в економіці на 31 грудня 2008 року

(у % до облікової кількості штатних працівників виду)

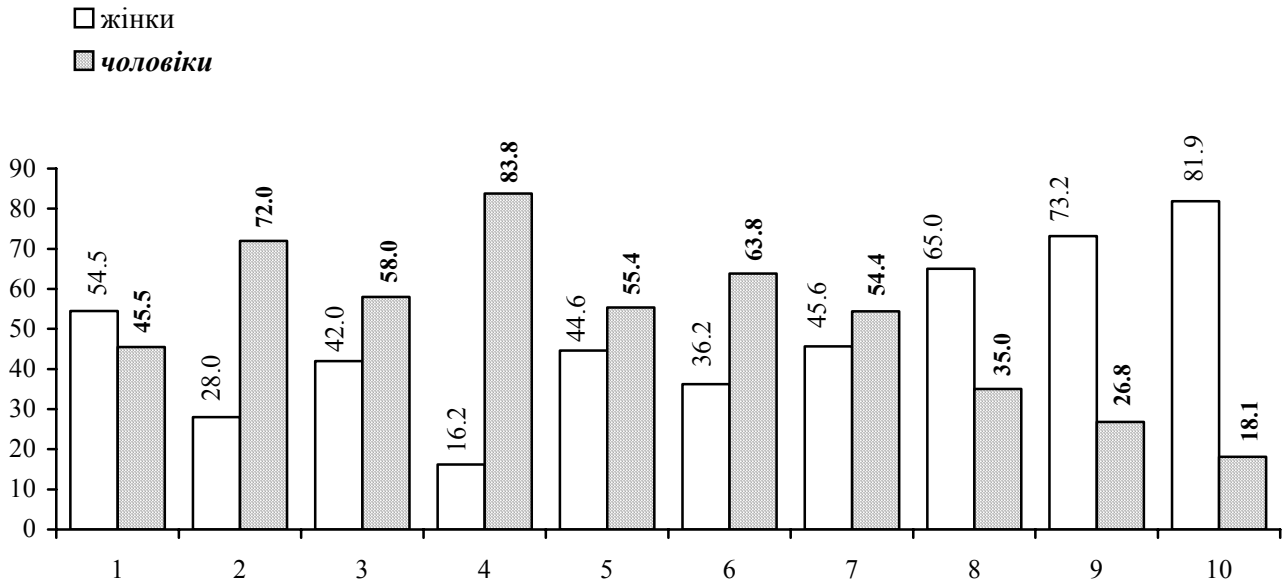
а) за статтю**Види економічної діяльності**

- | | |
|---|--|
| 1. Усього | 6. Діяльність транспорту і зв'язку |
| 2. Сільське господарство, мисливство та лісове господарство | 7. Операції з нерухомим майном, оренда, інжиніринг та надання послуг підприємцям |
| 3. Промисловість | 8. Державне управління |
| 4. Будівництво | 9. Освіта |
| 5. Торгівля; ремонт автомобілів, побутових виробів та предметів особистого вжитку | 10. Охорона здоров'я та надання соціальної допомоги |

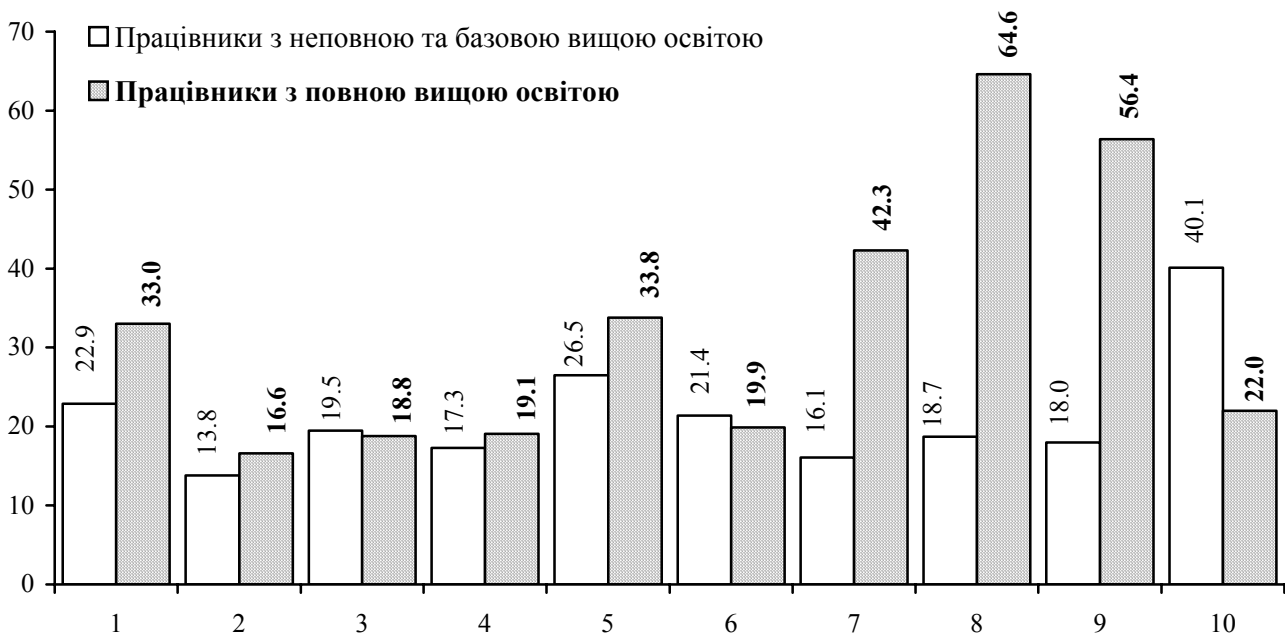
б) за освітою

4.7. Кількість працівників за рівнем освіти та видами економічної діяльності на 31 грудня 2008 року

	Облікова кількість штатних працівників, осіб	за освітнім рівнем (мають вищу освіту)			
		неповна та базова вища, осіб	у % до облікової кількості штатних працівників	повна вища, осіб	у % до облікової кількості штатних працівників
Усього	601297	137676	22,9	198213	33,0
Сільське господарство, мисливство та лісове господарство	17167	2363	13,8	2846	16,6
сільське господарство, мисливство та пов'язані з ними послуги	12288	1519	12,4	1766	14,4
лісове господарство	4879	844	17,3	1080	22,1
Рибальство, рибництво	399	55	13,8	58	14,5
Промисловість	135352	26333	19,5	25382	18,8
Будівництво	27183	4703	17,3	5186	19,1
Торгівля; ремонт автомобілів, побутових виробів та предметів особистого вжитку	56197	14915	26,5	19016	33,8
роздрібна торгівля; ремонт побутових виробів та предметів особистого вжитку	19899	5915	29,7	5392	27,1
Діяльність готелів та ресторанів	7198	1945	27,0	1459	20,3
Діяльність транспорту та зв'язку	58144	12418	21,4	11572	19,9
діяльність наземного транспорту	19745	3790	19,2	3154	16,0
діяльність авіаційного транспорту	214	76	35,5	100	46,7
додаткові транспортні послуги та допоміжні операції	24213	4772	19,7	4519	18,7
діяльність пошти та зв'язку	13972	3780	27,1	3799	27,2
Фінансова діяльність	16107	3538	22,0	10755	66,8
Операції з нерухомим майном, оренда, інжиніринг та надання послуг підприємцям	36939	5940	16,1	15613	42,3
дослідження та розробки	6898	685	9,9	4841	70,2
Державне управління	32159	6011	18,7	20765	64,6
Освіта	108313	19455	18,0	61110	56,4
Охорона здоров'я та надання соціальної допомоги	84782	34023	40,1	18694	22,0
Надання комунальних та індивідуальних послуг; діяльність у сфері культури і спорту	21357	5977	28,0	5757	27,0
діяльність у сфері культури і спорту, відпочинку та розваг	15638	5132	32,8	4913	31,4

4.8. Кількість працівників за рівнем освіти та видами промислової діяльності на 31 грудня 2008 року

	Облікова кількість штатних працівників, осіб	за освітнім рівнем (мають вищу освіту)			
		неповна та базова вища, осіб	у % до облікової кількості штатних працівників	повна вища, осіб	у % до облікової кількості штатних працівників
Промисловість	135352	26333	19,5	25382	18,8
Добувна промисловість	16734	3901	23,3	2377	14,2
добування паливно-енергетичних корисних копалин	15737	3708	23,6	2243	14,3
добування вугілля, лігніту і торфу	12472	3016	24,2	1322	10,6
добування корисних копалин, крім паливно-енергетичних	997	193	19,4	134	13,4
Переробна промисловість	97426	17147	17,6	17968	18,4
виробництво харчових продуктів, напоїв та тютюнових виробів	16694	3254	19,5	3032	18,2
текстильне виробництво; виробництво одягу, хутра та виробів з хутра	13232	1724	13,0	1058	8,0
виробництво шкіри, виробів з шкіри та інших матеріалів	2368	423	17,9	390	16,5
оброблення деревини та виробів з деревини, крім меблів	3414	756	22,1	629	18,4
целюлозно-паперове виробництво; видавнича діяльність	6902	1261	18,3	1914	27,7
виробництво коксу, продуктів нафтоперероблення	1620	530	32,7	459	28,3
хімічне виробництво	2445	398	16,3	672	27,5
виробництво гумових та пластмасових виробів	3221	701	21,8	715	22,2
виробництво іншої неметалевої мінеральної продукції	7522	1234	16,4	1150	15,3
металургійне виробництво та виробництво готових металевих виробів	5241	1063	20,3	1196	22,8
виробництво машин та устаткування	7241	1196	16,5	1469	20,3
виробництво електричного, електронного та оптичного устаткування	12865	1830	14,2	2756	21,4
виробництво транспортних засобів та устаткування	8302	1650	19,9	1491	18,0
інші галузі промисловості	6359	1127	17,7	1037	16,3
Виробництво та розподілення електроенергії, газу та води	21192	5285	24,9	5037	23,8

4.9. Кількість працівників економіки за рівнем освіти у розрізі міст і районів на 31 грудня 2008 року

	Облікова кількість штатних працівників, осіб	за освітнім рівнем (мають вищу освіту)			
		неповна та базова вища, осіб	у % до облікової кількості штатних працівників	повна вища, осіб	у % до облікової кількості штатних працівників
Усього по області	601297	137676	22,9	198213	33,0
м.Львів	294359	60995	20,7	112363	38,2
м.Борислав	8025	1864	23,2	2334	29,1
м.Дрогобич	24035	5402	22,5	8052	33,5
м.Моршин	4369	1281	29,3	946	21,7
м.Новий Розділ	4866	1271	26,1	1138	23,4
м.Самбір	11151	3021	27,1	2891	25,9
м.Стрий	16671	4241	25,4	4288	25,7
м.Трускавець	13405	3800	28,3	3170	23,6
м.Червоноград	19786	5073	25,6	4299	21,7
Бродівський	9835	2857	29,0	2784	28,3
Буський	6591	1604	24,3	1856	28,2
Городоцький	8748	2660	30,4	2607	29,8
Дрогобицький	7164	1677	23,4	2364	33,0
Жидачівський	11852	3034	25,6	3459	29,2
Жовківський	16443	3656	22,2	5509	33,5
Золочівський	9069	2691	29,7	2893	31,9
Кам'янка-Бузький	9441	2198	23,3	2594	27,5
Миколаївський	9010	2283	25,3	2330	25,9
Мостиський	6698	1990	29,7	1999	29,8
Перемишлянський	4610	1482	32,1	1423	30,9
Пустомитівський	17421	3268	18,8	5587	32,1
Радехівський	8818	1852	21,0	2807	31,8
Самбірський	5923	1614	27,2	2124	35,9
Сколівський	5819	1615	27,8	1990	34,2
Сокальський	21207	5113	24,1	4200	19,8
Старосамбірський	8458	2467	29,2	2496	29,5
Стрийський	14345	2622	18,3	3322	23,2
Турківський	4991	1413	28,3	1583	31,7
Яворівський	18187	4632	25,5	4805	26,4

4.10. Зайнятість молоді за видами економічної діяльності на 31 грудня 2008 року

	Кількість найманих працівників у віці 15-34 роки		
	усього, осіб	у % до облікової кількості штатних працівників	питома вага жінок у відповідній категорії працівників, у %
Усього	185417	30,8	55,0
Сільське господарство, мисливство та лісове господарство	3735	21,8	29,2
сільське господарство, мисливство та пов'язані з ними послуги	2559	20,8	34,8
лісове господарство	1176	24,1	17,2
Рибальство, рибництво	57	14,3	17,5
Промисловість	41811	30,9	43,2
Будівництво	7973	29,3	13,9
Торгівля; ремонт автомобілів, побутових виробів та предметів особистого вжитку	28109	50,0	42,7
роздрібна торгівля; ремонт побутових виробів та предметів особистого вжитку	9338	46,9	66,3
Діяльність готелів та ресторанів	3182	44,2	67,3
Діяльність транспорту та зв'язку	16509	28,4	36,7
діяльність наземного транспорту	4722	23,9	25,7
діяльність авіаційного транспорту	54	25,2	46,3
додаткові транспортні послуги та допоміжні операції	7343	30,3	31,4
діяльність пошти та зв'язку	4390	31,4	57,1
Фінансова діяльність	9137	56,7	69,2
Операції з нерухомим майном, оренда, інжиніринг та надання послуг підприємцям	10823	29,3	40,9
дослідження та розробки	1433	20,8	50,4
Державне управління	10998	34,2	69,3
Освіта	25155	23,2	80,8
Охорона здоров'я та надання соціальної допомоги	22393	26,4	86,4
Надання комунальних та індивідуальних послуг; діяльність у сфері культури і спорту	5535	25,9	60,9
діяльність у сфері культури і спорту, відпочинку та розваг	4503	28,8	63,0

4.11. Розподіл працівників за віком на 31 грудня 2008 року

(у % до облікової кількості штатних працівників виду)

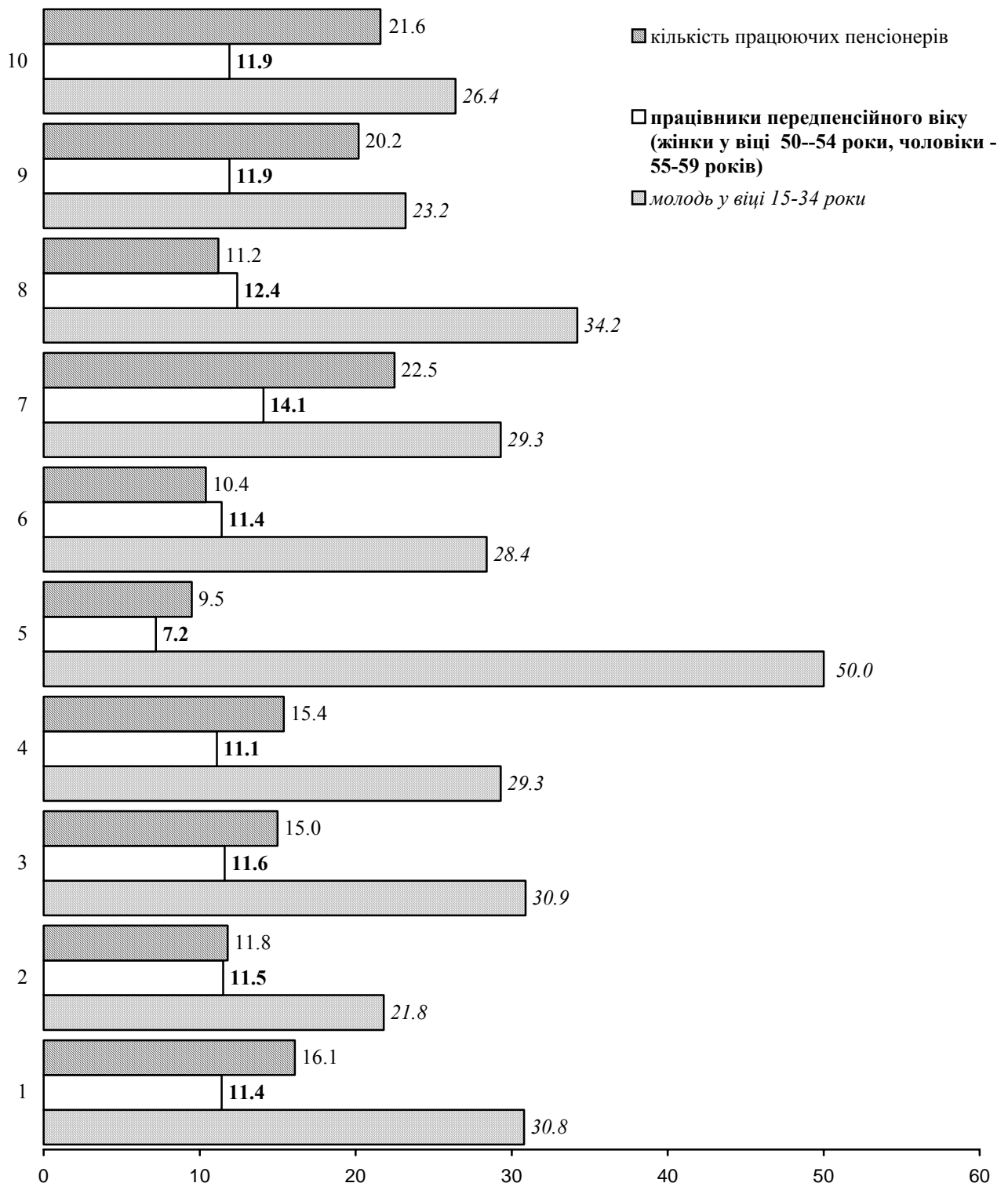

Види економічної діяльності

- | | |
|---|--|
| 1. Усього | 6. Діяльність транспорту і зв'язку |
| 2. Сільське господарство, мисливство та лісове господарство | 7. Операції з нерухомим майном, оренда, інжиніринг та надання послуг підприємствам |
| 3. Промисловість | 8. Державне управління |
| 4. Будівництво | 9. Освіта |
| 5. Торгівля; ремонт автомобілів, побутових виробів та предметів особистого вжитку | 10. Охорона здоров'я та надання соціальної допомоги |

4.12. Зайнятість молоді за видами промислової діяльності на 31 грудня 2008 року

	Кількість найманих працівників у віці 15-34 роки		
	усього, осіб	у % до облікової кількості штатних працівників	питома вага жінок у відповідній категорії працівників, у %
Промисловість	41811	30,9	43,2
Добувна промисловість	5598	33,5	24,4
добування паливно-енергетичних корисних копалин	5462	34,7	24,4
добування вугілля, лігніту і торфу	4519	36,2	26,7
добування корисних копалин, крім паливно-енергетичних	136	13,6	25,7
Переробна промисловість	30914	31,7	47,9
виробництво харчових продуктів, напоїв та тютюнових виробів	4811	28,8	45,8
текстильне виробництво; виробництво одягу, хутра та виробів з хутра	5248	39,7	90,5
виробництво шкіри, виробів з шкіри та інших матеріалів	709	29,9	51,5
оброблення деревини та виробів з деревини, крім меблів	1393	40,8	28,9
целюлозно-паперове виробництво; видавнича діяльність	2057	29,8	36,2
виробництво коксу, продуктів нафтоперероблення	309	19,1	12,0
хімічне виробництво	773	31,6	47,7
виробництво гумових та пластмасових виробів	1396	43,3	28,2
виробництво іншої неметалевої мінеральної продукції	1886	25,1	27,8
металургійне виробництво та виробництво готових металевих виробів	1466	28,0	23,7
виробництво машин та устаткування	1610	22,2	12,0
виробництво електричного, електронного та оптичного устаткування	5039	39,2	62,3
виробництво транспортних засобів та устаткування	2025	24,4	22,2
інші галузі промисловості	2192	34,5	40,9
Виробництво та розподілення електроенергії, газу та води	5299	25,0	35,4

4.13. Кількість молоді у розрізі міст і районів на 31 грудня 2008 року

	Кількість найманих працівників у віці 15-34 роки		
	усього, осіб	у % до облікової кількості штатних працівників	питома вага жінок у відповідній категорії працівників, у %
Усього по області	185417	30,8	55,0
м.Львів	98576	33,5	53,0
м.Борислав	2077	25,9	50,8
м.Дрогобич	6266	26,1	54,4
м.Моршин	1335	30,6	61,6
м.Новий Розділ	1047	21,5	57,0
м.Самбір	2985	26,8	62,8
м.Стрий	4902	29,4	53,3
м.Трускавець	4252	31,7	68,1
м.Червоноград	6763	34,2	55,8
Бродівський	2721	27,7	60,6
Буський	1651	25,0	65,8
Городоцький	2178	24,9	57,6
Дрогобицький	1900	26,5	61,2
Жидачівський	2874	24,2	55,7
Жовківський	4638	28,2	55,6
Золочівський	2416	26,6	63,2
Кам'янка-Бузький	2916	30,9	57,6
Миколаївський	2090	23,2	59,4
Мостиський	1671	24,9	66,3
Перемишлянський	1025	22,2	68,3
Пустомитівський	6031	34,6	41,9
Радехівський	1721	19,5	56,8
Самбірський	1709	28,9	76,5
Сколівський	1379	23,7	62,0
Сокальський	6948	32,8	49,9
Старосамбірський	1860	22,0	62,3
Стрийський	5699	39,7	60,3
Турківський	1017	20,4	70,9
Яворівський	4770	26,2	54,9

4.14. Кількість працівників передпенсійного віку за видами економічної діяльності на 31 грудня 2008 року

	Усього працівників		з них			
	осіб	у % до облікової кількості штатних працівників	жінки у віці 50-54 роки		чоловіки у віці 55-59 роки	
			усього, осіб	у % до облікової кількості працюючих жінок	усього, осіб	у % до облікової кількості працюючих чоловіків
Усього	68445	11,4	42142	12,9	26303	9,6
Сільське господарство, мисливство та лісове господарство	1980	11,5	792	16,5	1188	9,6
сільське господарство, мисливство та пов'язані з ними послуги	1470	12,0	667	16,8	803	9,7
лісове господарство	510	10,5	125	14,9	385	9,5
Рибальство, рибництво	55	13,8	16	20,8	39	12,1
Промисловість	15675	11,6	7702	13,6	7973	10,1
Будівництво	3007	11,1	717	16,3	2290	10,0
Торгівля; ремонт автомобілів, побутових виробів та предметів особистого вжитку	4034	7,2	2345	9,3	1689	5,4
роздрібна торгівля; ремонт побутових виробів та предметів особистого вжитку	1680	8,4	1352	9,9	328	5,2
Діяльність готелів та ресторанів	808	11,2	671	13,0	137	6,7
Діяльність транспорту та зв'язку	6651	11,4	3266	15,5	3385	9,1
діяльність наземного транспорту	2323	11,8	868	17,7	1455	9,8
діяльність авіаційного транспорту	37	17,3	15	16,9	22	17,6
додаткові транспортні послуги та допоміжні операції	2687	11,1	1277	16,3	1410	8,6
діяльність пошти та зв'язку	1604	11,5	1106	13,5	498	8,7
Фінансова діяльність	1071	6,6	841	7,6	230	4,6
Операції з нерухомим майном, оренда, інжиніринг та надання послуг підприємцям	5202	14,1	2807	16,7	2395	11,9
дослідження та розробки	1001	14,5	525	15,7	476	13,4
Державне управління	3994	12,4	2845	13,6	1149	10,2
Освіта	12913	11,9	9891	12,5	3022	10,4
Охорона здоров'я та надання соціальної допомоги	10118	11,9	8334	12,0	1784	11,6
Надання комунальних та індивідуальних послуг; діяльність у сфері культури і спорту	2937	13,8	1915	15,3	1022	11,5
діяльність у сфері культури і спорту, відпочинку та розваг	2032	13,0	1431	14,9	601	9,9

4.15. Кількість працівників передпенсійного віку за видами промислової діяльності на 31 грудня 2008 року

	Усього працівників		з них			
	осіб	у % до облікової кількості штатних працівників	жінки у віці 50-54 роки		чоловіки у віці 55-59 роки	
			усього, осіб	у % до облікової кількості працюючих жінок	усього, осіб	у % до облікової кількості працюючих чоловіків
Промисловість	15675	11,6	7702	13,6	7973	10,1
Добувна промисловість	1274	7,6	644	12,9	630	5,4
добування паливно-енергетичних корисних копалин	1106	7,0	572	12,1	534	4,8
добування вугілля, лігніту і торфу	774	6,2	470	11,1	304	3,7
добування корисних копалин, крім паливно-енергетичних	168	16,9	72	25,1	96	13,5
Переробна промисловість	11507	11,8	5893	13,3	5614	10,6
виробництво харчових продуктів, напоїв та тютюнових виробів	1967	11,8	1129	13,9	838	9,8
текстильне виробництво; виробництво одягу, хутра та виробів з хутра	1398	10,6	1220	10,5	178	10,9
виробництво шкіри, виробів з шкіри та інших матеріалів	300	12,7	216	16,9	84	7,7
оброблення деревини та виробів з деревини, крім меблів	280	8,2	115	11,3	165	6,9
целюлозно-паперове виробництво; видавнича діяльність	812	11,8	425	14,2	387	9,9
виробництво коксу, продуктів нафтоперероблення	176	10,9	63	16,8	113	9,1
хімічне виробництво	358	14,6	211	17,5	147	11,8
виробництво гумових та пластмасових виробів	241	7,5	82	9,2	159	6,8
виробництво іншої неметалевої мінеральної продукції	1002	13,3	382	17,2	620	11,7
металургійне виробництво та виробництво готових металевих виробів	763	14,6	248	18,1	515	13,3
виробництво машин та устаткування	957	13,2	252	17,6	705	12,1
виробництво електричного, електронного та оптичного устаткування	1397	10,9	777	11,2	620	10,5
виробництво транспортних засобів та устаткування	1158	13,9	411	17,5	747	12,6
інші галузі промисловості	698	11,0	362	14,1	336	8,8
Виробництво та розподілення електроенергії, газу та води	2894	13,7	1165	15,7	1729	12,5

4.16. Кількість працівників передпенсійного у розрізі міст і районів на 31 грудня 2008 року

	Усього працівників		з них			
	осіб	у % до облікової кількості штатних працівників	жінки у віці 50-54 роки		чоловіки у віці 55-59 роки	
			усього, осіб	у % до облікової кількості працюючих жінок	усього, осіб	у % до облікової кількості працюючих чоловіків
Усього по області	68445	11,4	42142	12,9	26303	9,6
м.Львів	33457	11,4	19672	12,7	13785	9,8
м.Борислав	1023	12,7	597	14,4	426	11,0
м.Дрогобич	2858	11,9	1722	13,5	1136	10,0
м.Моршин	555	12,7	381	13,8	174	10,8
м.Новий Розділ	745	15,3	445	15,4	300	15,1
м.Самбір	1487	13,3	881	13,5	606	13,1
м.Стрий	2092	12,5	1290	14,7	802	10,1
м.Трускавець	1667	12,4	1242	14,0	425	9,4
м.Червоноград	1895	9,6	1369	11,8	526	6,4
Бродівський	1248	12,7	816	14,8	432	10,0
Буський	721	10,9	492	12,1	229	9,1
Городоцький	870	9,9	577	10,8	293	8,7
Дрогобицький	872	12,2	542	13,2	330	10,8
Жидачівський	1594	13,4	1009	14,7	585	11,7
Жовківський	2052	12,5	1204	13,4	848	11,4
Золочівський	1059	11,7	688	12,6	371	10,2
Кам'янка-Бузький	1068	11,3	692	13,3	376	8,9
Миколаївський	1141	12,7	670	13,9	471	11,3
Мостиський	697	10,4	488	11,6	209	8,4
Перемишлянський	614	13,3	418	14,8	196	11,0
Пустомитівський	1690	9,7	991	13,0	699	7,1
Радехівський	1168	13,2	771	16,5	397	9,6
Самбірський	689	11,6	438	11,8	251	11,3
Сколівський	701	12,0	514	14,1	187	8,6
Сокальський	1990	9,4	1318	11,9	672	6,6
Старосамбірський	1009	11,9	739	13,9	270	8,6
Стрийський	1157	8,1	644	8,2	513	7,9
Турківський	489	9,8	350	11,4	139	7,2
Яворівський	1837	10,1	1182	11,4	655	8,4

4.17. Кількість працюючих пенсіонерів за видами пенсій та видами економічної діяльності на 31 грудня 2008 року

	Кількість найманих працівників, які отримують пенсію			у тому числі (у % до облікової кількості працюючих пенсіонерів)			
	усього, осіб	у % до 31 грудня 2007	у % до облікової кількості штатних працівників	за вислугу років	за віком	за інвалідністю	з них третьої групи
Усього	96873	102,8	16,1	3,7	72,9	23,4	19,5
Сільське господарство, мисливство та лісове господарство	2030	84,9	11,8	3,1	60,1	36,8	30,2
сільське господарство, мисливство та пов'язані з ними послуги	1539	83,9	12,5	3,0	64,4	32,6	26,3
лісове господарство	491	88,2	10,1	3,5	46,4	50,1	42,8
Рибальство, рибництво	80	95,2	20,1	6,3	72,4	21,3	21,3
Промисловість	20307	99,3	15,0	1,6	66,8	31,6	27,3
Будівництво	4189	105,4	15,4	2,4	68,5	29,1	24,6
Торгівля; ремонт автомобілів, побутових виробів та предметів особистого вжитку	5314	108,6	9,5	4,2	56,1	39,7	28,6
роздрібна торгівля; ремонт побутових виробів та предметів особистого вжитку	2150	103,3	10,8	3,0	61,8	35,2	25,9
Діяльність готелів та ресторанів	937	107,0	13,0	1,6	69,8	28,6	22,7
Діяльність транспорту та зв'язку	6051	99,7	10,4	8,6	62,0	29,4	26,5
діяльність наземного транспорту	2146	95,3	10,9	4,3	64,7	31,0	27,8
діяльність авіаційного транспорту	82	95,3	38,3	48,7	41,5	9,8	7,3
додаткові транспортні послуги та допоміжні операції	2117	101,3	8,7	10,5	58,3	31,2	28,2
діяльність пошти та зв'язку	1706	103,9	12,2	9,7	64,2	26,1	23,5
Фінансова діяльність	1287	105,2	8,0	10,6	44,9	44,5	31,9
Операції з нерухомим майном, оренда, інжиніринг та надання послуг підприємцям	8297	100,2	22,5	5,5	75,9	18,6	14,7
дослідження та розробки	2058	99,8	29,8	1,2	87,1	11,7	8,6
Державне управління	3588	112,5	11,2	23,0	52,2	24,8	21,0
Освіта	21850	104,7	20,2	2,8	83,7	13,5	10,9
Охорона здоров'я та надання соціальної допомоги	18309	103,6	21,6	0,5	81,4	18,1	16,1
Надання комунальних та індивідуальних послуг; діяльність у сфері культури і спорту	4634	107,8	21,7	3,4	78,5	18,1	13,3
діяльність у сфері культури і спорту, відпочинку та розваг	3262	106,6	20,9	3,6	79,3	17,1	12,4

4.18. Кількість працюючих пенсіонерів за видами пенсій та видами промислової діяльності на 31 грудня 2008 року

	Кількість найманих працівників, які отримують пенсію			у тому числі (у % до облікової кількості працюючих пенсіонерів)			
	усього, осіб	у % до 31 грудня 2007	у % до облікової кількості штатних працівників	за вислугу років	за віком	за інвалідністю	з них третьої групи
Промисловість	20307	99,3	15,0	1,6	66,8	31,6	27,3
Добувна промисловість	2547	99,3	15,2	0,4	76,9	22,7	21,7
добування паливно-енергетичних корисних копалин	2189	101,0	13,9	0,2	75,9	23,9	23,1
добування вугілля, лігніту і торфу	1897	101,2	15,2	-	78,1	21,9	21,1
добування корисних копалин, крім паливно-енергетичних	358	90,2	35,9	1,4	83,2	15,4	12,8
Переробна промисловість	13899	98,0	14,3	1,9	63,4	34,7	29,5
виробництво харчових продуктів, напоїв та тютюнових виробів	1830	99,0	11,0	4,2	52,7	43,1	36,3
текстильне виробництво; виробництво одягу, хутра та виробів з хутра	1455	95,8	11,0	1,2	53,8	45,0	37,3
виробництво шкіри, виробів з шкіри та інших матеріалів	390	103,2	16,5	-	60,5	39,5	28,2
оброблення деревини та виробів з деревини, крім меблів	310	101,0	9,1	3,5	53,3	43,2	37,1
целюлозно-паперове виробництво; видавнича діяльність	914	125,0	13,2	1,5	54,0	44,5	27,0
виробництво коксу, продуктів нафтоперероблення	303	100,0	18,7	4,0	72,2	23,8	22,4
хімічне виробництво	463	94,7	18,9	3,2	72,8	24,0	20,3
виробництво гумових та пластмасових виробів	316	96,0	9,8	0,9	53,5	45,6	39,9
виробництво іншої неметалевої мінеральної продукції	1116	87,7	14,8	0,7	70,7	28,6	25,9
металургійне виробництво та виробництво готових металевих виробів	923	169,4	17,6	1,5	64,5	34,0	31,5
виробництво машин та устаткування	1613	81,1	22,3	2,2	76,0	21,8	19,8
виробництво електричного, електронного та оптичного устаткування	1828	87,5	14,2	0,9	72,7	26,4	23,3
виробництво транспортних засобів та устаткування	1572	102,3	18,9	2,0	67,3	30,7	29,1
інші галузі промисловості	866	101,5	13,6	1,2	51,7	47,1	40,9
Виробництво та розподілення електроенергії, газу та води	3861	104,5	18,2	1,1	72,6	26,3	23,1

4.19. Кількість працюючих пенсіонерів за видами пенсій у розрізі міст і районів на 31 грудня 2008 року

	Кількість найманих працівників, які отримують пенсію			у тому числі (у % до облікової кількості працюючих пенсіонерів)			
	усього, осіб	у % до 31 грудня 2007	у % до облікової кількості штатних працівників	за вислугу років	за віком	за інвалідністю	з них третьої групи
Усього по області	96873	102,8	16,1	3,7	72,9	23,4	19,5
м.Львів	50969	102,6	17,3	4,3	74,5	21,2	16,8
м.Борислав	1451	104,5	18,1	1,5	70,7	27,8	25,9
м.Дрогобич	4637	104,6	19,3	2,9	74,4	22,7	20,9
м.Моршин	647	106,4	14,8	0,2	75,2	24,6	20,7
м.Новий Розділ	1113	104,9	22,9	1,1	77,5	21,4	19,0
м.Самбір	1762	100,7	15,8	3,9	72,1	24,0	21,6
м.Стрий	2372	102,2	14,2	5,6	69,7	24,7	21,8
м.Трускавець	2248	94,7	16,8	3,0	73,4	23,6	20,0
м.Червоноград	3586	94,2	18,1	2,8	71,8	25,4	22,2
Бродівський	1284	94,6	13,1	6,0	64,0	30,0	23,7
Буський	909	102,2	13,8	2,6	67,8	29,6	21,5
Городоцький	1343	110,9	15,4	3,1	73,4	23,5	21,6
Дрогобицький	1077	106,3	15,0	3,3	69,9	26,8	24,5
Жидачівський	1650	106,8	13,9	1,0	69,2	29,8	27,8
Жовківський	2644	99,5	16,1	2,2	73,0	24,8	22,4
Золочівський	1436	106,4	15,8	4,7	62,8	32,5	28,6
Кам'янка-Бузький	1226	101,2	13,0	3,3	67,7	29,0	25,4
Миколаївський	1358	102,6	15,1	0,7	71,5	27,8	22,4
Мостиський	892	103,8	13,3	1,2	78,8	20,0	15,9
Перемишлянський	770	101,2	16,7	1,7	76,7	21,6	18,3
Пустомитівський	2308	111,6	13,2	3,6	72,2	24,2	18,9
Радохівський	924	108,2	10,5	4,4	57,4	38,2	31,5
Самбірський	993	110,8	16,8	4,8	73,9	21,3	16,3
Сколівський	793	108,5	13,6	2,5	73,8	23,7	16,6
Сокальський	3159	103,2	14,9	2,0	72,0	26,0	23,6
Старосамбірський	955	106,6	11,3	1,6	71,7	26,7	22,7
Стрийський	1318	106,1	9,2	3,5	69,8	26,7	22,9
Турківський	792	97,8	15,9	0,6	69,9	29,5	27,7
Яворівський	2257	106,5	12,4	3,2	69,6	27,2	23,4

4.20. Кількість працюючих пенсіонерів – жінок за видами пенсій та видами економічної діяльності на 31 грудня 2008 року

	Кількість жінок, які отримують пенсію			у тому числі (у % до облікової кількості працюючих пенсіонерів)			
	усього, осіб	у % до 31 грудня 2007	у % до облікової чисельності штатних працівників	за вислугу років	за віком	за інвалідністю	з них третьої групи
Усього	55257	103,5	16,9	0,9	79,5	19,6	16,4
Сільське господарство, мисливство та лісове господарство	640	86,1	13,3	-	69,8	30,2	26,7
сільське господарство, мисливство та пов'язані з ними послуги	523	85,9	13,2	-	71,1	28,9	25,6
лісове господарство	117	87,3	14,0	-	64,1	35,9	31,6
Рибальство, рибництво	13	130,0	16,9	-	84,6	15,4	15,4
Промисловість	8189	98,7	14,4	0,3	70,7	29,0	24,5
Будівництво	1023	106,2	23,3	0,4	75,0	24,6	19,4
Торгівля; ремонт автомобілів, побутових виробів та предметів особистого вжитку	2739	105,4	10,9	1,2	67,6	31,2	22,6
роздрібна торгівля; ремонт побутових виробів та предметів особистого вжитку	1551	104,0	11,4	1,7	68,7	29,6	22,1
Діяльність готелів та ресторанів	689	108,0	13,4	0,1	74,5	25,4	20,6
Діяльність транспорту та зв'язку	2616	96,6	12,4	2,6	71,0	26,4	23,2
діяльність наземного транспорту	718	89,8	14,6	1,5	70,6	27,9	24,5
діяльність авіаційного транспорту	24	120,0	27,0	-	87,5	12,5	12,5
додаткові транспортні послуги та допоміжні операції	773	91,3	9,9	4,4	66,9	28,7	24,1
діяльність пошти та зв'язку	1101	105,9	13,4	2,0	73,9	24,1	21,9
Фінансова діяльність	825	108,8	7,4	0,2	58,1	41,7	32,2
Операції з нерухомим майном, оренда, інжиніринг та надання послуг підприємцям	4104	101,4	24,4	0,3	84,9	14,8	11,6
дослідження та розробки	971	99,4	29,0	0,2	88,6	11,2	9,0
Державне управління	1871	109,5	8,9	6,1	66,3	27,6	24,1
Освіта	14755	105,5	18,6	1,2	85,6	13,2	10,7
Охорона здоров'я та надання соціальної допомоги	15034	104,9	21,7	0,3	83,2	16,5	14,8
Надання комунальних та індивідуальних послуг; діяльність у сфері культури і спорту	2759	106,7	22,1	1,1	84,3	14,6	11,1
діяльність у сфері культури і спорту, відпочинку та розваг	1995	104,8	20,8	1,3	84,0	14,7	11,2

4.21. Кількість працюючих пенсіонерів – жінок за видами пенсій та видами промислової діяльності на 31 грудня 2007 року

	Кількість жінок, які отримують пенсію			у тому числі (у % до облікової кількості працюючих пенсіонерів)			
	усього, осіб	у % до 31 грудня 2006	у % до облікової кількості штатних працівників	за вислугу років	за віком	за інвалідністю	з них третьої групи
Промисловість	8189	98,7	14,4	0,3	70,7	29,0	24,5
Добувна промисловість	812	102,0	16,2	0,2	83,4	16,4	15,8
добування паливно-енергетичних корисних копалин	708	103,2	15,0	0,1	83,1	16,8	16,1
добування вугілля, лігніту і торфу	658	103,3	15,5	-	83,9	16,1	15,3
добування корисних копалин, крім паливно-енергетичних	104	94,5	36,2	1,0	85,5	13,5	13,5
Переробна промисловість	5952	97,0	13,4	0,3	67,0	32,7	27,0
виробництво харчових продуктів, напоїв та тютюнових виробів	954	100,0	11,8	0,9	60,9	38,2	32,8
текстильне виробництво; виробництво одягу, хутра та виробів з хутра	1156	96,9	10,0	0,4	55,7	43,9	38,0
виробництво шкіри, виробів з шкіри та інших матеріалів	207	97,6	16,2	-	59,9	40,1	27,1
оброблення деревини та виробів з деревини, крім меблів	100	100,0	9,8	-	70,0	30,0	25,0
целюлозно-паперове виробництво; видавнича діяльність	483	122,0	16,1	-	60,7	39,3	24,8
виробництво коксу, продуктів нафтоперероблення	88	111,4	23,4	-	76,1	23,9	22,7
хімічне виробництво	228	101,8	18,9	0,4	77,2	22,4	18,4
виробництво гумових та пластмасових виробів	90	101,1	10,1	-	55,6	44,4	34,4
виробництво іншої неметалевої мінеральної продукції	406	87,1	18,3	0,5	78,1	21,4	18,7
металургійне виробництво та виробництво готових металевих виробів	248	158,0	18,1	-	75,4	24,6	22,2
виробництво машин та устаткування	427	86,3	29,9	0,2	84,6	15,2	12,9
виробництво електричного, електронного та оптичного устаткування	794	83,2	11,4	-	73,3	26,7	23,4
виробництво транспортних засобів та устаткування	427	96,8	18,1	-	75,2	24,8	21,1
інші галузі промисловості	344	91,5	13,4	-	63,1	36,9	29,7
Виробництво та розподілення електроенергії, газу та води	1425	104,1	19,2	0,3	79,0	20,7	18,9

4.22. Динаміка руху робочої сили в економіці області

	Прийнято					
	2003	2004	2005	2006	2007	2008
	осіб					
Усього	124248	125018	129028	129394	141266	134030
Сільське господарство, мисливство та лісове господарство	8169	8395	8893	7177	6555	6659
сільське господарство, мисливство та пов'язані з ними послуги	6474	6459	7280	6124	5409	5896
лісове господарство	1695	1936	1613	1053	1146	763
Рибальство, рибництво	190	213	416	166	152	100
Промисловість	37683	38457	35807	33893	34562	32929
Будівництво	9893	10020	9324	10708	12246	10426
Торгівля; ремонт автомобілів, побутових виробів та предметів особистого вжитку	15556	17104	20696	24148	27078	26669
роздрібна торгівля; ремонт побутових виробів та предметів особистого вжитку	5207	5255	7855	8830	8774	9844
Діяльність готелів та ресторанів	1353	1288	1626	1992	3053	2567
Діяльність транспорту та зв'язку	8352	9065	9431	8317	10465	10191
діяльність наземного транспорту	3474	3507	4020	3397	3825	3948
діяльність авіаційного транспорту	96	102	66	23	17	31
додаткові транспортні послуги та допоміжні операції	2439	2419	2420	2067	3368	3070
діяльність пошти та зв'язку	2343	3037	2925	2830	3255	3142
Фінансова діяльність	2626	3213	3584	3741	5672	4885
Операції з нерухомим майном, оренда, інжиніринг та надання послуг підприємцям	10527	10459	10453	10792	11796	10565
дослідження та розробки	1185	1344	1312	983	776	759
Державне управління	5824	4604	4916	6031	6736	5609
Освіта	10165	8977	11018	9719	10381	9817
Охорона здоров'я та надання соціальної допомоги	9571	8915	8083	8085	8110	8399
Надання комунальних та індивідуальних послуг; діяльність у сфері культури і спорту	4339	4308	4782	4625	4460	5214
діяльність у сфері культури і спорту, відпочинку та розваг	2600	2669	3303	3088	2704	3492

Продовження табл. 4.22.

	Вибуло					
	2003	2004	2005	2006	2007	2008
	осіб					
Усього	142101	130937	139395	136444	142625	154503
Сільське господарство, мисливство та лісове господарство	17575	13290	12875	11135	10090	8952
сільське господарство, мисливство та пов'язані з ними послуги	15591	11577	11056	8880	8178	7289
лісове господарство	1695	1713	1819	2255	1912	1663
Рибальство, рибництво	290	228	231	170	156	172
Промисловість	48225	41422	41685	40202	39229	40677
Будівництво	10728	9783	10720	10413	12764	13875
Торгівля; ремонт автомобілів, побутових виробів та предметів особистого вжитку	14349	16466	21017	21129	23458	28899
роздрібна торгівля; ремонт побутових виробів та предметів особистого вжитку	6103	5610	7936	7712	9331	10312
Діяльність готелів та ресторанів	1913	1696	1817	2518	2482	3192
Діяльність транспорту та зв'язку	9447	9343	9474	8732	10931	11928
діяльність наземного транспорту	4807	4221	4008	3773	3838	5001
діяльність авіаційного транспорту	100	558	69	107	187	55
додаткові транспортні послуги та допоміжні операції	2098	2176	2284	1979	2960	3519
діяльність пошти та зв'язку	2442	2388	3113	2873	3946	3353
Фінансова діяльність	1905	2176	2489	2767	3398	4853
Операції з нерухомим майном, оренда, інжиніринг та надання послуг підприємцям	10228	10941	11131	10335	11903	13401
дослідження та розробки	1572	1558	1610	1182	1008	920
Державне управління	4791	3391	4668	6640	5633	5241
Освіта	9114	9266	10438	9692	10418	9819
Охорона здоров'я та надання соціальної допомоги	8913	8333	8076	7684	7780	8903
Надання комунальних та індивідуальних послуг; діяльність у сфері культури і спорту	4623	4602	4774	5027	4383	4591
діяльність у сфері культури і спорту, відпочинку та розваг	2453	2655	2782	3002	2391	2735

4.23. Рух робочої сили в економіці

(тис.осіб)

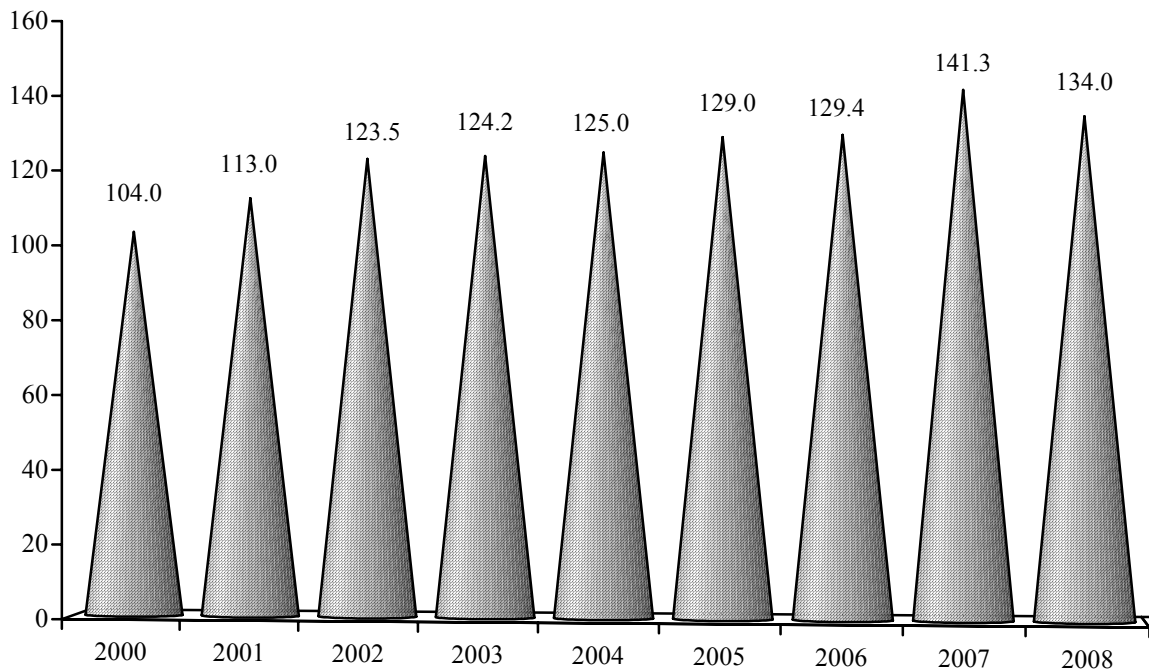
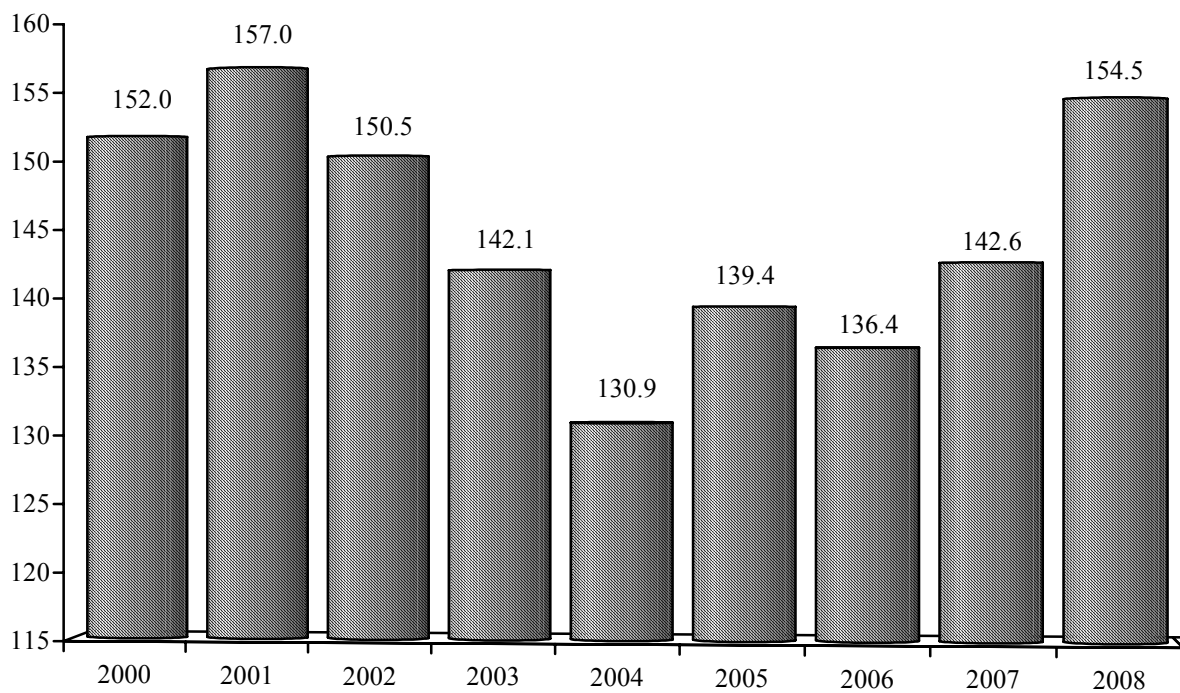
а) прийнято**б) вибуло**

4.24. Рух робочої сили за видами економічної діяльності у 2008 році

	Прийнято, осіб	Вибуло, осіб			У % до загальної кількості працівників			
		усього	з них з причин		прийнято	вибуло	у тому числі з причин	
			плинності кадрів	скорочення штатів			плинності кадрів	скорочення штатів
Усього	134030	154503	134685	5016	22,7	26,2	22,9	0,9
Сільське господарство, мисливство та лісове господарство	6659	8952	8413	260	35,4	47,6	44,7	1,4
сільське господарство, мисливство та пов'язані з ними послуги	5896	7289	7017	158	43,1	53,3	51,3	1,2
лісове господарство	763	1663	1396	102	14,9	32,4	27,2	2,0
Рибальство, рибництво	100	172	172	-	24,2	41,6	41,6	-
Промисловість	32929	40677	34096	1795	24,3	30,0	25,1	1,3
Будівництво	10426	13875	12446	247	35,4	47,2	42,3	0,8
Торгівля; ремонт автомобілів, побутових виробів та предметів особистого вжитку	26669	28899	27749	673	46,6	50,5	48,5	1,2
роздрібна торгівля; ремонт побутових виробів та предметів особистого вжитку	9844	10312	9969	142	52,0	54,5	52,7	0,8
Діяльність готелів та ресторанів	2567	3192	2897	19	34,3	42,7	38,7	0,3
Діяльність транспорту та зв'язку	10191	11928	7177	482	17,7	20,7	12,5	0,8
діяльність наземного транспорту	3948	5001	3758	306	19,8	25,0	18,8	1,5
діяльність авіаційного транспорту	31	55	40	15	14,6	25,9	18,9	7,1
додаткові транспортні послуги та допоміжні операції	3070	3519	2013	76	12,8	14,7	8,4	0,3
діяльність пошти та зв'язку	3142	3353	1366	85	23,5	25,1	10,2	0,6
Фінансова діяльність	4885	4853	4663	113	31,3	31,1	29,9	0,7
Операції з нерухомим майном, оренда, інжиніринг та надання послуг підприємцям	10565	13401	12663	515	28,1	35,7	33,7	1,4
дослідження та розробки	759	920	859	35	11,2	13,6	12,7	0,5
Державне управління	5609	5241	3048	505	18,8	17,6	10,2	1,7
Освіта	9817	9819	9577	61	9,7	9,7	9,5	0,1
Охорона здоров'я та надання соціальної допомоги	8399	8903	7407	258	10,7	11,4	9,5	0,3
Надання комунальних та індивідуальних послуг; діяльність у сфері культури і спорту	5214	4591	4377	88	25,3	22,3	21,2	0,4
діяльність у сфері культури і спорту, відпочинку та розваг	3492	2735	2577	47	23,4	18,3	17,3	0,3

4.25. Рівні прийому та вибуття за основними видами економічної діяльності у 2008 році

(у % до середньооблікової кількості штатних працівників)

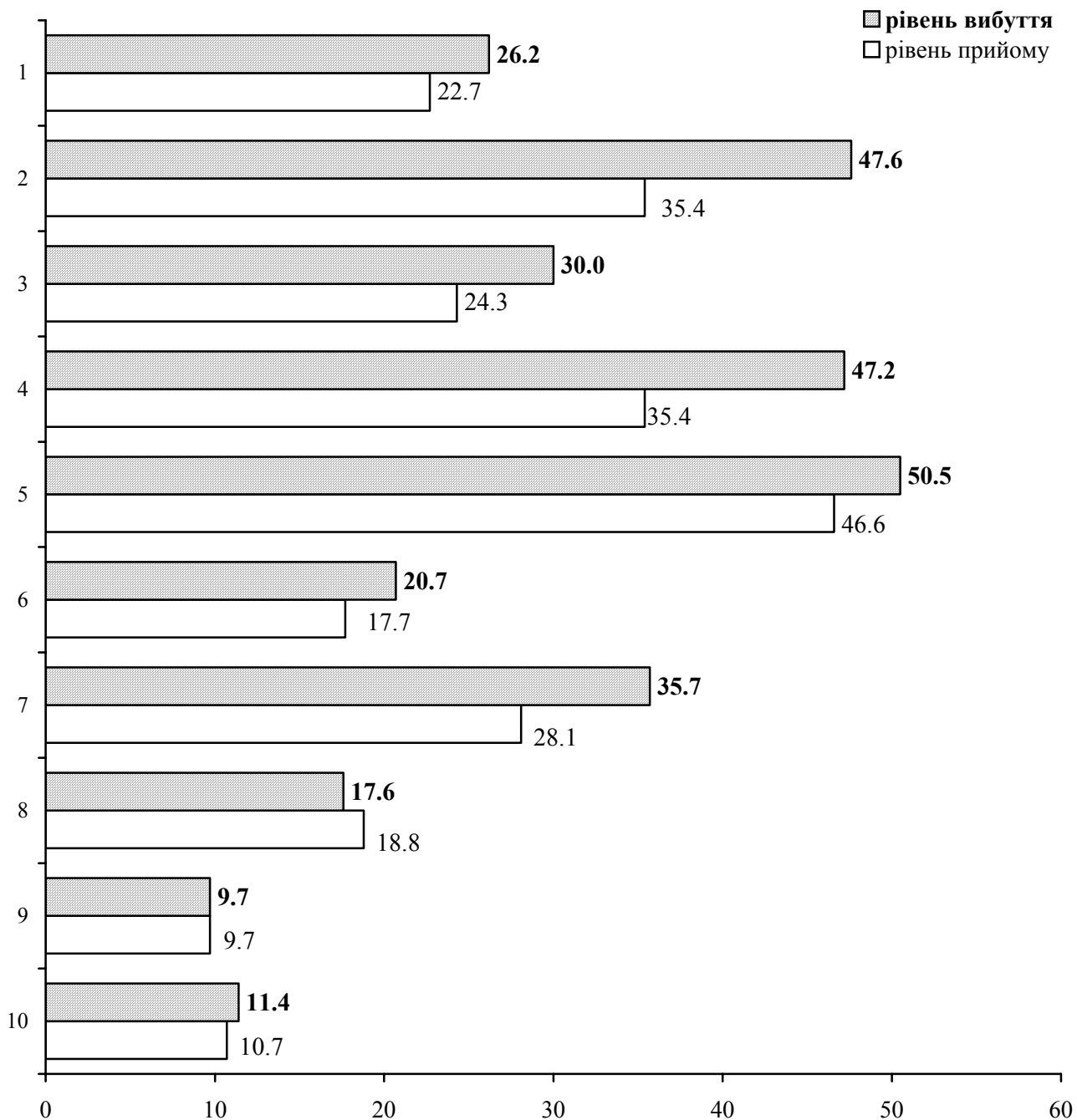

Види економічної діяльності

- | | |
|---|--|
| 1. Усього | 6. Діяльність транспорту і зв'язку |
| 2. Сільське господарство, мисливство та лісове господарство | 7. Операції з нерухомим майном, оренда, інжиніринг та надання послуг підприємцям |
| 3. Промисловість | 8. Державне управління |
| 4. Будівництво | 9. Освіта |
| 5. Торгівля; ремонт автомобілів, побутових виробів та предметів особистого вжитку | 10. Охорона здоров'я та надання соціальної допомоги |

4.26. Рух робочої сили за видами промислової діяльності у 2008 році

	Прийнято, осіб	Вибуло, осіб			У % до загальної кількості працівників			
		усього	з них з причин		прийнято	вибуло	у тому числі з причин	
			плинності кадрів	скорочення штатів			плинності кадрів	скорочення штатів
Промисловість	32929	40677	34096	1795	24,3	30,0	25,1	1,3
Добувна промисловість	3481	3576	2634	45	21,4	21,9	16,2	0,3
добування паливно-енергетичних корисних копалин	3315	3317	2418	17	21,8	21,8	15,9	0,1
добування вугілля, лігніту і торфу	3033	3090	2344	11	25,1	25,6	19,4	0,1
добування корисних копалин, крім паливно-енергетичних	166	259	216	28	15,7	24,5	20,5	2,7
Переробна промисловість	26420	33855	29268	1681	26,7	34,2	29,5	1,7
виробництво харчових продуктів, напоїв та тютюнових виробів	8181	8154	6719	159	47,9	47,7	39,3	0,9
текстильне виробництво; виробництво одягу, хутра та виробів з хутра	2183	4375	3705	544	18,2	36,6	31,0	4,5
виробництво шкіри, виробів з шкіри та інших матеріалів	429	721	718	3	18,0	30,2	30,1	0,1
оброблення деревини та виробів з деревини, крім меблів	1203	1799	1766	8	31,9	47,8	46,9	0,2
целюлозно-паперове виробництво; видавнича діяльність	1648	2057	1786	41	23,7	29,6	25,7	0,6
виробництво коксу, продуктів нафтоперероблення	278	440	297	48	16,6	26,3	17,7	2,9
хімічне виробництво	562	803	629	31	22,8	32,6	25,5	1,3
виробництво гумових та пластмасових виробів	1172	1705	1562	116	32,9	47,9	43,9	3,3
виробництво іншої неметалевої мінеральної продукції	2329	3795	3476	96	26,9	43,9	40,2	1,1
металургійне виробництво та виробництво готових металевих виробів	1287	1705	1558	65	23,4	31,0	28,4	1,2
виробництво машин та устаткування	1707	1695	1536	39	23,0	22,8	20,7	0,5
виробництво електричного, електронного та оптичного устаткування	2518	2583	2177	302	20,3	20,8	17,6	2,4
виробництво транспортних засобів та устаткування	1178	1941	1506	88	13,3	21,9	17,0	1,0
інші галузі промисловості	1745	2082	1833	141	27,3	32,5	28,7	2,2
Виробництво та розподілення електроенергії, газу та води	3028	3246	2194	69	15,0	16,1	10,9	0,3

4.27. Рух робочої сили в економіці у розрізі міст і районів у 2008 році

	Прийнято, осіб	Вибуло			У % до загальної кількості працівників			
		усього, осіб	у тому числі з причин		прийнято	вибуло	у тому числі з причин	
			плинності кадрів	скорочення штатів			плинності кадрів	скорочення штатів
Усього по області	134030	154503	134685	5016	22,7	26,2	22,9	0,9
м.Львів	72365	82254	72577	2644	25,0	28,4	25,1	0,9
м.Борислав	1147	1501	1243	36	14,7	19,2	15,9	0,5
м.Дрогобич	3896	4785	3983	129	16,5	20,2	16,8	0,5
м.Моршин	1258	1280	1246	20	29,3	29,8	29,0	0,5
м.Новий Розділ	727	865	830	35	15,2	18,1	17,4	0,7
м.Самбір	1755	2441	1996	111	16,0	22,2	18,2	1,0
м.Стрий	3770	4183	3551	45	23,5	26,0	22,1	0,3
м.Трускавець	3699	4620	3234	147	28,1	35,1	24,6	1,1
м.Червоноград	4083	5614	4479	89	21,3	29,3	23,4	0,5
Бродівський	1845	2781	2182	62	18,4	27,7	21,7	0,6
Буський	1555	1713	1561	80	23,8	26,2	23,9	1,2
Городоцький	1313	1554	1501	44	15,4	18,2	17,6	0,5
Дрогобицький	1035	1268	1217	26	15,0	18,4	17,7	0,4
Жидачівський	2157	2608	2019	63	18,5	22,4	17,3	0,5
Жовківський	3651	4446	4120	117	22,4	27,3	25,3	0,7
Золочівський	2661	3432	3351	59	28,0	36,1	35,2	0,6
Кам'янка-Бузький	1619	1877	1634	65	17,7	20,5	17,9	0,7
Миколаївський	1501	2125	2107	16	16,7	23,7	23,5	0,2
Мостиський	996	1179	1106	37	15,4	18,2	17,1	0,6
Перемишлянський	531	735	594	136	11,7	16,2	13,1	3,0
Пустомитівський	4768	5223	4837	21	27,1	29,7	27,5	0,1
Радехівський	2692	1950	1450	14	32,8	23,7	17,7	0,2
Самбірський	885	1168	853	44	15,5	20,5	15,0	0,8
Сколівський	659	868	850	16	11,6	15,2	14,9	0,3
Сокальський	4811	4517	3604	257	23,7	22,3	17,8	1,3
Старосамбірський	1107	1255	1163	90	13,6	15,4	14,3	1,1
Стрийський	3299	2935	2689	65	24,3	21,7	19,8	0,5
Турківський	484	654	588	28	10,3	13,9	12,5	0,6
Яворівський	3761	4672	4120	520	21,2	26,4	23,2	2,9

4.28. Рівні прийому та вибуття в економіці у розрізі міст і районів у 2008 році (у % до середньооблікової кількості штатних працівників)

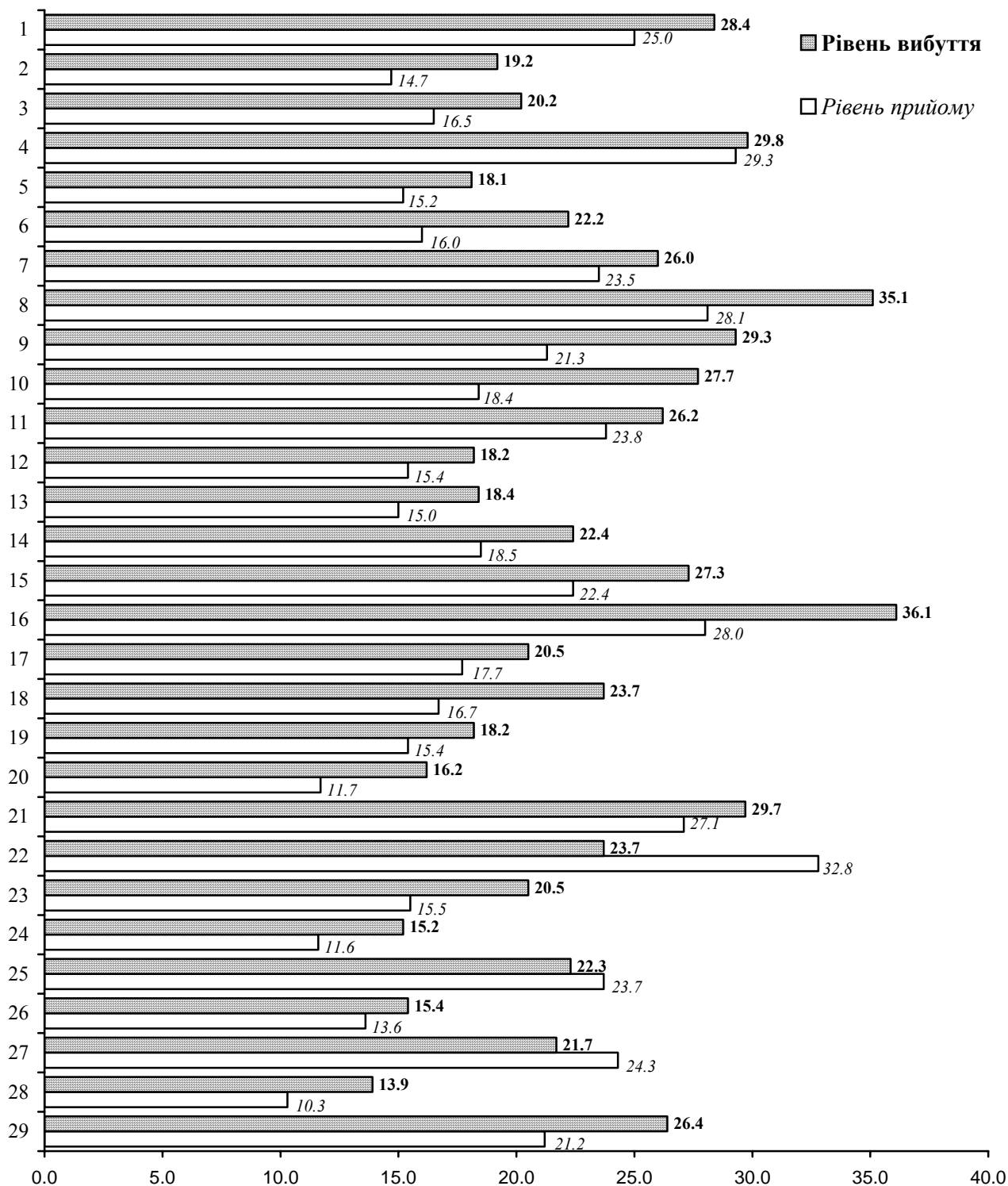

Міста і райони

- | | | |
|--------------------|----------------------|----------------------|
| 1. м. Львів | 11. Буський | 21. Пустомитівський |
| 2. м. Борислав | 12. Городоцький | 22. Радехівський |
| 3. м. Дрогобич | 13. Дрогобицький | 23. Самбірський |
| 4. м. Моршин | 14. Жидачівський | 24. Сколівський |
| 5. м. Новий Розділ | 15. Жовківський | 25. Сокальський |
| 6. м. Самбір | 16. Золочівський | 26. Старосамбірський |
| 7. м. Стрий | 17. Кам'янка-Бузький | 27. Стрийський |
| 8. м. Трускавець | 18. Миколаївський | 28. Турківський |
| 9. м. Червоноград | 19. Мостиський | 29. Яворівський |
| 10. Бродівський | 20. Перемишлянський | |

4.29. Прийом працівників за видами економічної діяльності у 2008 році

	Прийнято, осіб	з них на новостворені робочі місця	
		осіб	у % до прийнятих працівників
Усього	134030	12478	9,3
Сільське господарство, мисливство та лісове господарство	6659	689	10,3
сільське господарство, мисливство та пов'язані з ними послуги	5896	689	11,7
лісове господарство	763	-	-
Рибальство, рибництво	100	-	-
Промисловість	32929	2142	6,5
Будівництво	10426	769	7,4
Торгівля; ремонт автомобілів, побутових виробів та предметів особистого вжитку	26669	3647	13,7
роздрібна торгівля; ремонт побутових виробів та предметів особистого вжитку	9844	1127	11,4
Діяльність готелів та ресторанів	2567	240	9,3
Діяльність транспорту та зв'язку	10191	817	8,0
діяльність наземного транспорту	3948	398	10,1
діяльність авіаційного транспорту	31	-	-
додаткові транспортні послуги та допоміжні операції	3070	114	3,7
діяльність пошти та зв'язку	3142	305	9,7
Фінансова діяльність	4885	696	14,2
Операції з нерухомим майном, оренда, інжиніринг та надання послуг підприємцям	10565	1919	18,2
дослідження та розробки	759	131	17,3
Державне управління	5609	486	8,7
Освіта	9817	196	2,0
Охорона здоров'я та надання соціальної допомоги	8399	423	5,0
Надання комунальних та індивідуальних послуг; діяльність у сфері культури і спорту	5214	454	8,7
діяльність у сфері культури і спорту, відпочинку та розваг	3492	374	10,7

4.30. Прийом працівників економіки у розрізі міст і районів у 2008 році

	Прийнято, осіб	з них на новостворені робочі місця	
		осіб	у % до прийнятих працівників
Усього по області	134030	12478	9,3
м.Львів	72365	7603	10,5
м.Борислав	1147	44	3,8
м.Дрогобич	3896	230	5,9
м.Моршин	1258	228	18,1
м.Новий Розділ	727	53	7,3
м.Самбір	1755	77	4,4
м.Стрий	3770	325	8,6
м.Трускавець	3699	275	7,4
м.Червоноград	4083	147	3,6
Бродівський	1845	253	13,7
Буський	1555	131	8,4
Городоцький	1313	36	2,7
Дрогобицький	1035	56	5,4
Жидачівський	2157	126	5,8
Жовківський	3651	230	6,3
Золочівський	2661	211	7,9
Кам'янка-Бузький	1619	240	14,8
Миколаївський	1501	26	1,7
Мостиський	996	122	12,2
Перемишлянський	531	43	8,1
Пустомитівський	4768	771	16,2
Радехівський	2692	497	18,5
Самбірський	885	13	1,5
Сколівський	659	5	0,8
Сокальський	4811	141	2,9
Старосамбірський	1107	109	9,8
Стрийський	3299	52	1,6
Турківський	484	15	3,1
Яворівський	3761	419	11,1

4.31. Стан укладання колективних договорів за видами економічної діяльності на 31 грудня 2008 року

	Кількість укладених та зареєстрованих колективних договорів, одиниць	Кількість працівників, які охоплені колективними договорами		Питома вага працівників, які мають розмір мінімальної тарифної ставки (окладу) по відношенню до законодавчо встановленого, у %		
		осіб	у % до облікової кількості штатних працівників галузі	нижчий	відповідний	вищий
Усього	4959	485590	80,8	1,8	77,0	21,2
Сільське господарство, мисливство та лісове господарство	266	15748	91,7	8,4	62,1	29,5
сільське господарство, мисливство та пов'язані з ними послуги	222	10987	89,4	10,5	56,1	33,4
лісове господарство	44	4761	97,6	3,6	75,7	20,7
Рибальство, рибництво	3	370	92,7	-	100,0	-
Промисловість	574	120975	89,4	2,3	61,4	36,3
Будівництво	223	17937	66,0	1,4	80,1	18,5
Торгівля; ремонт автомобілів, побутових виробів та предметів особистого вжитку	436	24704	44,0	2,2	74,7	23,1
роздрібна торгівля; ремонт побутових виробів та предметів особистого вжитку	219	9965	50,1	-	78,5	21,5
Діяльність готелів та ресторанів	102	4096	56,9	-	85,0	15,0
Діяльність транспорту та зв'язку	214	54563	93,8	0,6	29,9	69,5
діяльність наземного транспорту	90	18594	94,2	0,2	37,3	62,5
діяльність авіаційного транспорту	1	249	116,4	-	-	100,0
додаткові транспортні послуги та допоміжні операції	93	23608	97,5	0,3	12,2	87,5
діяльність пошти та зв'язку	30	12112	86,7	1,9	53,5	44,6
Фінансова діяльність	75	7428	46,1	-	90,4	9,6
Операції з нерухомим майном, оренда, інжиніринг та надання послуг підприємцям	402	30642	83,0	6,0	83,0	11,0
дослідження та розробки	68	6076	88,1	-	88,0	12,0
Державне управління	545	22927	71,3	1,5	97,0	1,5
Освіта	1548	95850	88,5	0,2	99,6	0,2
Охорона здоров'я та надання соціальної допомоги	349	77292	91,2	1,0	97,5	1,5
Надання комунальних та індивідуальних послуг; діяльність у сфері культури та спорту	222	13058	61,1	4,0	89,2	6,8
діяльність у сфері культури та спорту, відпочинку та розваг	130	8869	56,7	3,5	94,7	1,8

4.32. Стан укладання колективних договорів за видами промислової діяльності на 1 грудня 2008 року

	Кількість укладених та зареєстрованих колективних договорів, одиниць	Кількість працівників, які охоплені колективними договорами		Питома вага працівників, які мають розмір мінімальної тарифної ставки (окладу) по відношенню до законодавчо встановленого, у %		
		осіб	у % до облікової кількості штатних працівників галузі	нижчий	відповідний	вищий
Промисловість	574	120975	89,4	2,3	61,4	36,3
Добувна промисловість	27	16336	97,6	6,7	75,5	17,8
добування паливно-енергетичних корисних копалин	15	15359	97,6	7,1	74,6	18,3
добування вугілля, лігніту і торфу	12	12464	99,9	8,8	91,2	-
добування корисних копалин, крім паливно-енергетичних	12	977	98,0	-	90,5	9,5
Переробна промисловість	493	82723	84,9	2,0	70,6	27,4
виробництво харчових продуктів, напоїв та тютюнових виробів	98	15581	93,3	4,8	70,9	24,3
текстильне виробництво; виробництво одягу, хутра та виробів з хутра	60	10381	78,5	1,8	82,9	15,3
виробництво шкіри, виробів з шкіри та інших матеріалів	15	1576	66,6	1,8	91,0	7,2
оброблення деревини та виробів з деревини, крім меблів	32	2415	70,7	-	87,1	12,9
целюлозно-паперове виробництво; видавнича діяльність	41	5637	81,7	10,1	83,0	6,9
виробництво коксу, продуктів нафтоперероблення	3	1539	95,0	-	4,5	95,5
хімічне виробництво	15	2098	85,8	5,7	70,6	23,7
виробництво гумових та пластмасових виробів	29	2590	80,4	-	81,2	18,8
виробництво іншої неметалевої мінеральної продукції	52	5835	77,6	-	81,1	18,9
металургійне виробництво та виробництво готових металевих виробів	39	4722	90,1	-	89,2	10,8
виробництво машин та устаткування	36	6529	90,2	-	49,4	50,6
виробництво електричного, електронного та оптичного устаткування	28	11522	89,6	-	84,8	15,2
виробництво транспортних засобів та устаткування	10	7910	95,3	-	26,8	73,2
інші галузі промисловості	35	4388	69,0	-	63,8	36,2
Виробництво та розподілення електроенергії, газу та води	54	21916	103,4	-	16,2	83,8

4.33. Стан укладання колективних договорів в економіці у розрізі міст і районів на 1 грудня 2008 року

	Кількість укладених та зареєстрованих колективних договорів, одиниць	Кількість працівників, які охоплені колективними договорами		Питома вага працівників, які мають розмір мінімальної тарифної ставки (окладу) по відношенню до законодавчо встановленого, у %		
		осіб	у % до облікової кількості штатних працівників галузі	нижчий	відповідний	вищий
Усього по області	4959	485590	80,8	1,8	77,0	21,2
м.Львів	1335	228723	77,8	1,8	66,3	31,9
м.Борислав	83	6881	85,6	4,7	60,2	35,1
м.Дрогобич	149	19653	81,7	0,0	73,7	26,3
м.Моршин	26	4029	92,2	12,7	79,0	8,3
м.Новий Розділ	44	3809	78,3	-	98,9	1,1
м.Самбір	104	9434	84,4	0,2	84,0	15,8
м.Стрий	131	12394	74,2	1,4	61,3	37,3
м.Трускавець	89	11637	86,7	0,6	92,0	7,4
м.Червоноград	136	16903	85,4	-	100,0	-
Бродівський	149	8136	82,5	-	82,3	17,7
Буський	114	5103	77,3	4,3	86,5	9,2
Городоцький	133	7299	83,2	-	86,0	14,0
Дрогобицький	137	6421	89,6	-	84,4	15,6
Жидачівський	100	10157	85,6	0,8	91,9	7,3
Жовківський	208	13115	79,6	-	100,0	-
Золочівський	191	8160	90,0	0,5	92,1	7,4
Кам'янка-Бузький	125	7630	80,7	1,7	69,4	28,9
Миколаївський	139	7685	85,1	-	97,3	2,7
Мостиський	186	5535	82,5	0,6	99,4	-
Перемишлянський	126	3635	78,8	16,6	79,2	4,2
Пустомитівський	203	15180	87,1	2,2	78,4	19,4
Радехівський	115	8154	92,4	-	95,4	4,6
Самбірський	120	4449	75,1	4,2	89,1	6,7
Сколівський	60	4973	85,3	4,5	86,2	9,3
Сокальський	185	19252	90,8	7,4	90,4	2,2
Старосамбірський	132	7026	83,0	-	96,4	3,6
Стрийський	134	11670	81,3	4,2	79,0	16,8
Турківський	92	4341	86,9	-	100,0	-
Яворівський	213	14206	78,0	-	96,7	3,3

РОЗДІЛ V

НЕПОВНА ЗАЙНЯТІСТЬ

5.1. Кількість працівників, які прийняті на роботу на умовах неповної зайнятості за видами економічної діяльності на 31 грудня 2008 року

	Усього працівників		з них жінки	
	осіб	у % до облікової кількості штатних працівників	осіб	у % до облікової кількості штатних працівників – жінок
Усього	30888	5,1	23411	7,2
Сільське господарство, мисливство та лісове господарство	173	1,0	85	1,8
сільське господарство, мисливство та пов'язані з ними послуги	138	1,1	72	1,8
лісове господарство	35	0,7	13	1,6
Рибальство, рибництво	-	-	-	-
Промисловість	986	0,7	615	1,1
Будівництво	157	0,6	66	1,5
Торгівля; ремонт автомобілів, побутових виробів та предметів особистого вжитку	993	1,8	575	2,3
роздрібна торгівля; ремонт побутових виробів та предметів особистого вжитку	478	2,4	374	2,8
Діяльність готелів та ресторанів	384	5,3	240	4,7
Діяльність транспорту та зв'язку	3662	6,3	2740	13,0
діяльність наземного транспорту	753	3,8	67	1,4
діяльність авіаційного транспорту	3	1,4	3	3,4
додаткові транспортні послуги та допоміжні операції	61	0,3	42	0,5
діяльність пошти та зв'язку	2845	20,4	2628	32,0
Фінансова діяльність	365	2,3	260	2,3
Операції з нерухомим майном, оренда, інжиніринг та надання послуг підприємцям	1110	3,0	396	2,4
дослідження та розробки	304	4,4	117	3,5
Державне управління	1055	3,3	835	4,0
Освіта	12525	11,6	10151	12,8
Охорона здоров'я та надання соціальної допомоги	7986	9,4	6424	9,3
Надання комунальних та індивідуальних послуг; діяльність у сфері культури і спорту	1492	7,0	1024	8,2
діяльність у сфері культури і спорту, відпочинку та розваг	1409	9,0	982	10,3

Примітка. Дані наведено без урахування найманих працівників статистично малих підприємств та зайнятих у фізичних осіб-підприємців.

5.2. Кількість працівників, які прийняті на роботу на умовах неповної зайнятості за видами промислової діяльності на 31 грудня 2008 року

	Усього працівників		з них жінки	
	осіб	у % до облікової кількості штатних працівників	осіб	у % до облікової кількості штатних працівників – жінок
Промисловість	986	0,7	615	1,1
Добувна промисловість	26	0,2	13	0,3
добування паливно-енергетичних корисних копалин	17	0,1	9	0,2
добування вугілля, лігніту і торфу	10	0,1	5	0,1
добування корисних копалин, крім паливно-енергетичних	9	0,9	4	1,4
Переробна промисловість	828	0,8	521	1,2
виробництво харчових продуктів, напоїв та тютюнових виробів	241	1,4	156	1,9
текстильне виробництво; виробництво одягу, хутра та виробів з хутра	183	1,4	146	1,3
виробництво шкіри, виробів з шкіри та інших матеріалів	38	1,6	25	2,0
оброблення деревини та виробів з деревини, крім меблів	26	0,8	9	0,9
целюлозно-паперове виробництво; видавнича діяльність	118	1,7	72	2,4
виробництво коксу, продуктів нафтоперероблення	-	-	-	-
хімічне виробництво	15	0,6	6	0,5
виробництво гумових та пластмасових виробів	15	0,5	6	0,7
виробництво іншої неметалевої мінеральної продукції	21	0,3	9	0,4
металургійне виробництво та виробництво готових металевих виробів	15	0,3	5	0,4
виробництво машин та устаткування виробництво електричного, електронного та оптичного устаткування	43	0,3	16	0,2
виробництво транспортних засобів та устаткування	57	0,7	29	1,2
інші галузі промисловості	35	0,6	27	1,1
Виробництво та розподілення електроенергії, газу та води	132	0,6	81	1,1

5.3. Кількість працівників економіки, які прийняті на роботу на умовах неповної зайнятості у розрізі міст і районів на 31 грудня 2008 року

	Усього працівників		з них жінки	
	осіб	у % до облікової кількості штатних працівників	осіб	у % до облікової кількості штатних працівників – жінок
Усього по області	30888	5,1	23411	7,2
м.Львів	9980	3,4	6478	4,2
м.Борислав	432	5,4	346	8,3
м.Дрогобич	882	3,7	689	5,4
м.Моршин	100	2,3	70	2,5
м.Новий Розділ	240	4,9	190	6,6
м.Самбір	941	8,4	804	12,3
м.Стрий	963	5,8	793	9,1
м.Трускавець	433	3,2	293	3,3
м.Червоноград	758	3,8	659	5,7
Бродівський	884	9,0	721	13,1
Буський	1037	15,7	902	22,1
Городоцький	349	4,0	274	5,1
Дрогобицький	867	12,1	750	18,3
Жидачівський	1107	9,3	959	14,0
Жовківський	1401	8,5	1118	12,4
Золочівський	864	9,5	712	13,1
Кам'янка-Бузький	361	3,8	290	5,6
Миколаївський	556	6,2	472	9,8
Мостиський	869	13,0	730	17,4
Перемишлянський	559	12,1	444	15,7
Пустомитівський	1300	7,5	722	9,5
Радехівський	491	5,6	399	8,6
Самбірський	582	9,8	460	12,4
Сколівський	507	8,7	408	11,2
Сокальський	1047	4,9	870	7,9
Старосамбірський	1259	14,9	1038	19,5
Стрийський	532	3,7	420	5,3
Турківський	239	4,8	220	7,2
Яворівський	1348	7,4	1180	11,4

5.4. Динаміка кількості працівників, які перебували в умовах вимушеної та добровільної неповної зайнятості (тис.осіб)

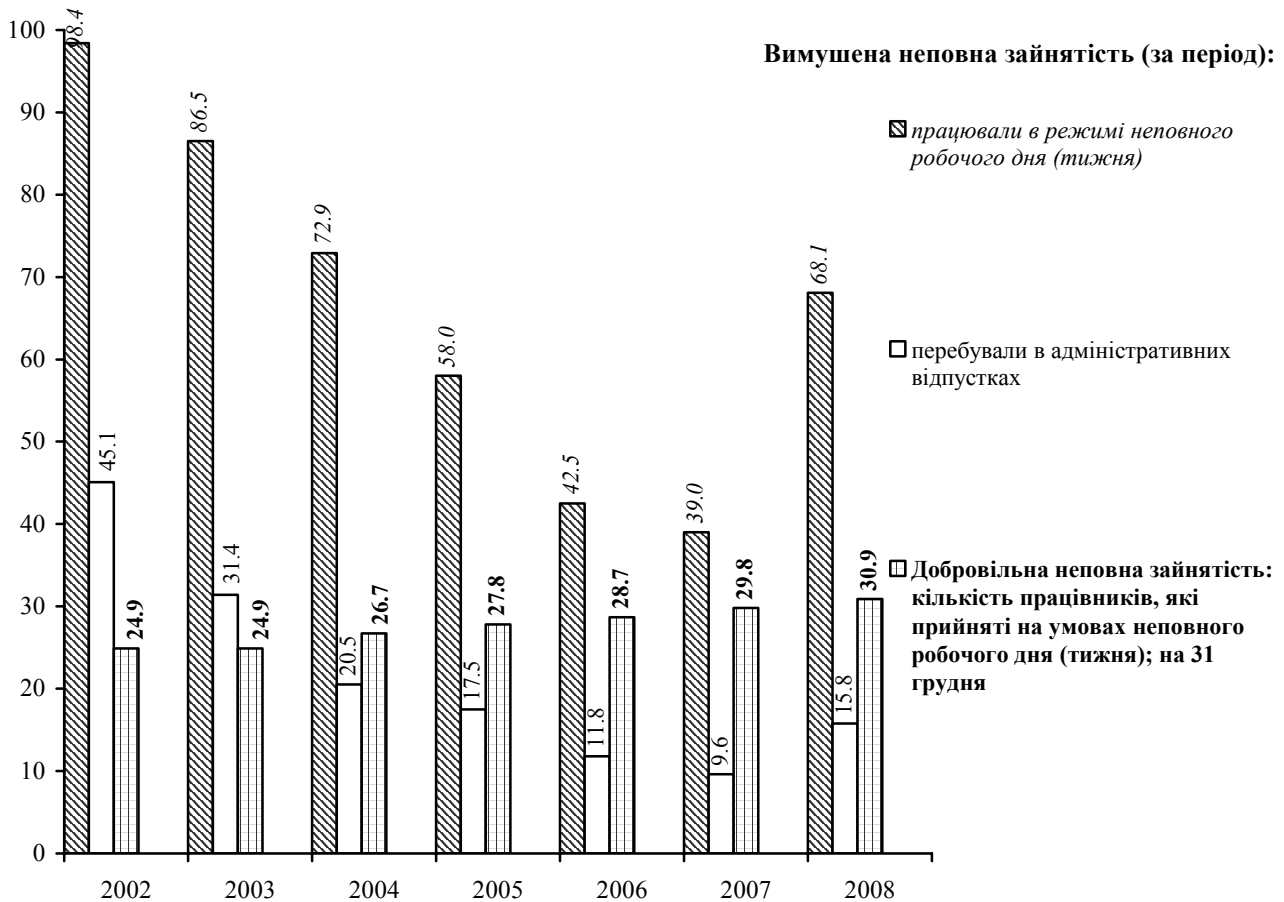

5.5. Динаміка рівнів вимушеної неповної зайнятості (у % до середньооблікової кількості штатних працівників)

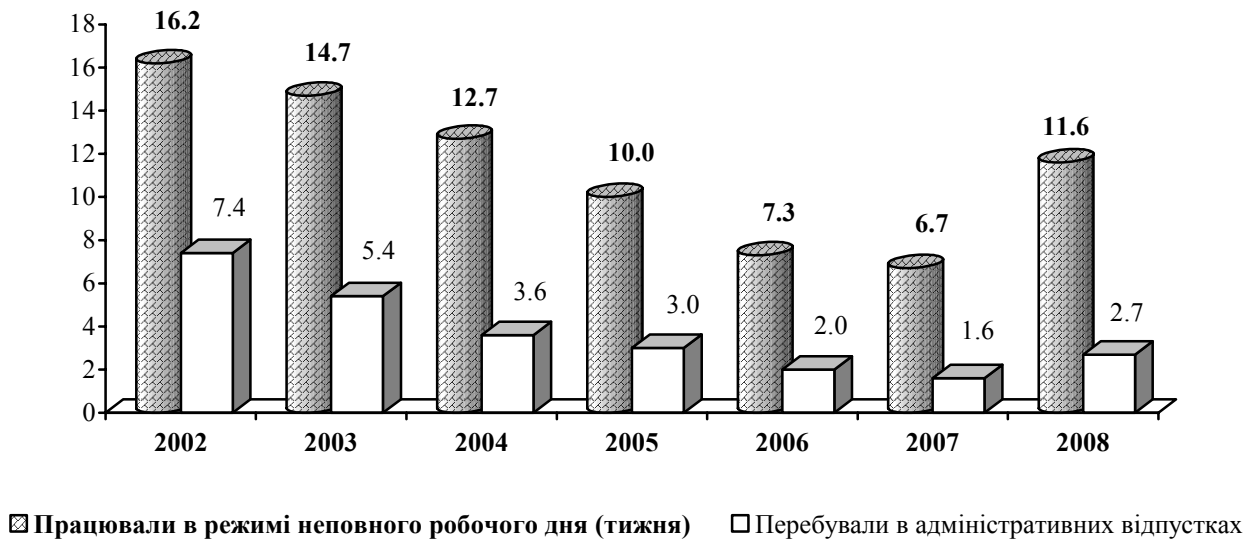

5.6. Кількість працівників, які перебували в умовах вимушеної неповної зайнятості, за видами економічної діяльності

	Перебували в адміністративних відпустках						
	2002	2003	2004	2005	2006	2007	2008
	осіб						
Усього	45090	31439	20485	17483	11776	9614	15808
Сільське господарство, мисливство та лісове господарство	1281	914	897	1363	222	238	137
сільське господарство, мисливство та пов'язані з ними послуги	774	524	841	1353	141	114	117
лісове господарство	507	390	56	10	81	124	20
Рибальство, рибництво	-	160	15	9	-	-	-
Промисловість	30580	20678	13566	11515	7162	5638	9805
Будівництво	4835	4060	3283	2609	2394	2407	2821
Торгівля; ремонт автомобілів, побутових виробів та предметів особистого вжитку	1408	716	594	252	188	186	616
роздрібна торгівля; ремонт побутових виробів та предметів особистого вжитку	466	210	119	102	77	144	112
Діяльність готелів та ресторанів	521	404	361	209	170	211	837
Діяльність транспорту та зв'язку	2795	2049	482	437	601	261	623
діяльність наземного транспорту	1744	1466	471	409	279	199	200
діяльність авіаційного транспорту	-	-	-	-	-	-	-
додаткові транспортні послуги та допоміжні операції	919	418	-	28	321	62	402
діяльність пошти та зв'язку	132	165	11	-	1	-	21
Фінансова діяльність	70	56	8	65	21	3	-
Операції з нерухомим майном, оренда, інжиніринг та надання послуг підприємцям	1868	993	680	492	434	250	190
дослідження та розробки	634	159	144	158	181	107	95
Державне управління	49	-	-	-	-	-	4
Освіта	475	463	234	62	7	35	163
Охорона здоров'я та надання соціальної допомоги	770	696	179	283	402	326	232
Надання комунальних та індивідуальних послуг; діяльність у сфері культури і спорту	438	250	186	187	175	59	380
діяльність у сфері культури і спорту, відпочинку та розваг	210	80	34	41	13	-	322

Продовження табл. 5.6.

	Працювали в режимі неповного робочого дня (тижня)						
	2002	2003	2004	2005	2006	2007	2008
	осіб						
Усього	98391	86488	72928	58003	42457	38993	68089
Сільське господарство, мисливство та лісове господарство	3289	3537	3582	4804	3055	1761	2548
сільське господарство, мисливство та пов'язані з ними послуги	2505	2891	2894	3486	1756	1164	1129
лісове господарство	784	646	688	1318	1299	597	1419
Рибальство, рибництво	18	59	26	4	13	4	20
Промисловість	40199	33917	23429	19755	13015	13334	29436
Будівництво	7069	6671	6269	5109	3725	2184	7152
Торгівля; ремонт автомобілів, побутових виробів та предметів особистого вжитку	8655	7813	6166	4653	3248	2454	5704
роздрібна торгівля; ремонт побутових виробів та предметів особистого вжитку	5922	5663	4384	3397	2219	1555	1669
Діяльність готелів та ресторанів	1774	1499	1209	974	591	605	805
Діяльність транспорту та зв'язку	23018	21232	22609	15391	13650	14307	15949
діяльність наземного транспорту	8542	7064	6307	3642	2919	2742	4047
діяльність авіаційного транспорту	252	31	-	-	-	-	15
додаткові транспортні послуги та допоміжні операції	11097	10941	13139	11730	10707	11546	11840
діяльність пошти та зв'язку	3127	3196	3163	19	24	19	47
Фінансова діяльність	344	382	353	186	163	129	518
Операції з нерухомим майном, оренда, інжиніринг та надання послуг підприємцям	6823	5199	4147	3339	2614	2171	3734
дослідження та розробки	3123	2413	1843	1810	1508	922	1066
Державне управління	438	441	134	-	-	103	90
Освіта	817	658	319	23	-	1	7
Охорона здоров'я та надання соціальної допомоги	3410	2536	2580	2437	1464	1237	1359
Надання комунальних та індивідуальних послуг; діяльність у сфері культури і спорту	2537	2544	2105	1328	919	703	767
діяльність у сфері культури і спорту, відпочинку та розваг	1035	1139	946	227	71	77	71

5.7. Кількість працівників, які перебували в умовах вимушеної неповної зайнятості, за видами промислової діяльності

	Перебували в адміністративних відпустках						
	2002	2003	2004	2005	2006	2007	2008
	осіб						
Промисловість	30580	20678	13566	11515	7162	5638	9805
Добувна промисловість	1205	1069	125	150	259	264	252
добування паливно-енергетичних корисних копалин	23	35	95	96	-	-	32
добування вугілля, лігніту і торфу	-	35	95	96	-	-	32
добування корисних копалин, крім паливноенергетичних	1182	1034	30	54	259	264	220
Переробна промисловість	29002	19322	13158	11059	6887	5035	9518
виробництво харчових продуктів, напоїв та тютюнових виробів	1529	995	724	613	519	497	826
текстильне виробництво; виробництво одягу, хутра та виробів з хутра	3578	2550	1451	1142	151	100	880
виробництво шкіри, виробів з шкіри та інших матеріалів	375	540	424	127	89	120	158
оброблення деревини та виробів з деревини, крім меблів	341	408	176	144	244	166	595
целюлозно-паперове виробництво; видавнича діяльність	758	564	224	449	53	5	392
виробництво коксу, продуктів нафтоперероблення	913	-	1165	1556	-	60	13
хімічне виробництво	1969	1072	609	484	314	185	329
виробництво гумових та пластмасових виробів	247	299	230	122	78	181	380
виробництво іншої неметалевої мінеральної продукції	4035	3019	2055	1725	1312	692	614
металургійне виробництво та виробництво готових металевих виробів	1000	1045	886	746	654	510	1809
виробництво машин та устаткування	5629	4504	3045	2716	2397	1662	1592
виробництво електричного, електронного та оптичного устаткування	4617	2895	1052	683	688	454	395
виробництво транспортних засобів та устаткування	2722	361	432	221	143	74	1317
інші галузі промисловості	1289	1070	685	331	245	329	218
Виробництво та розподілення електроенергії, газу та води	373	287	283	306	16	339	35

Продовження табл. 5.7.

	Працювали в режимі неповного робочого дня (тижня)						
	2002	2003	2004	2005	2006	2007	2008
	осіб						
Промисловість	40199	33917	23429	19755	13015	13334	29436
Добувна промисловість	372	228	392	496	589	552	807
добування паливно-енергетичних корисних копалин	90	34	129	11	7	4	412
добування вугілля, лігніту і торфу	78	34	128	10	7	4	90
добування корисних копалин, крім паливноенергетичних	282	194	263	485	582	548	395
Переробна промисловість	39197	32904	22767	18879	12098	12522	28278
виробництво харчових продуктів, напоїв та тютюнових виробів	6960	5631	4836	4939	3231	2263	3180
текстильне виробництво; виробництво одягу, хутра та виробів з хутра	5008	4392	2879	2566	1485	1448	2504
виробництво шкіри, виробів з шкіри та інших матеріалів	1048	618	353	398	287	472	383
оброблення деревини та виробів з деревини, крім меблів	620	639	542	369	303	242	411
целюлозно-паперове виробництво; видавнича діяльність	565	552	465	416	122	383	1352
виробництво коксу, продуктів нафтоперероблення	1084	957	589	297	204	249	1312
хімічне виробництво	587	1680	976	545	306	194	220
виробництво гумових та пластмасових виробів	178	61	106	197	50	280	992
виробництво іншої неметалевої мінеральної продукції	3835	3533	2125	1943	2301	1107	2873
металургійне виробництво та виробництво готових металевих виробів	764	373	104	209	190	349	1636
виробництво машин та устаткування	5843	4402	2940	2593	1370	1397	2208
виробництво електричного, електронного та оптичного устаткування	8160	6267	4389	2657	1668	2664	5679
виробництво транспортних засобів та устаткування	2231	1778	1453	1315	193	1186	4282
інші галузі промисловості	2314	2021	1010	435	388	288	1246
Виробництво та розподілення електроенергії, газу та води	630	785	270	380	328	260	351

5.8. Кількість працівників економіки, які перебували в умовах вимушеної неповної зайнятості у розрізі міст і районів у 2008 році

	Кількість працівників, які перебували у відпустках з ініціативи адміністрації		Кількість працівників, які працювали в режимі неповного робочого дня (тижня)	
	усього, осіб	у % до середньооблікової кількості штатних працівників	усього, осіб	у % до середньооблікової кількості штатних працівників
Усього по області	15808	2,7	68089	11,6
м.Львів	6691	2,3	33830	11,7
м.Борислав	477	6,1	1301	16,7
м.Дрогобич	1542	6,5	5093	21,5
м.Моршин	73	1,7	278	6,5
м.Новий Розділ	233	4,9	1143	24,0
м.Самбір	298	2,7	1577	14,4
м.Стрий	142	0,9	3228	20,1
м.Трускавець	167	1,3	996	7,6
м.Червоноград	105	0,5	936	4,9
Бродівський	171	1,7	542	5,4
Буський	220	3,4	537	8,2
Городоцький	133	1,6	847	9,9
Дрогобицький	160	2,3	749	10,9
Жидачівський	551	4,7	1396	12,0
Жовківський	879	5,4	1621	10,0
Золочівський	24	0,3	999	10,5
Кам'янка-Бузький	295	3,2	891	9,7
Миколаївський	570	6,4	779	8,7
Мостиський	30	0,5	313	4,8
Перемишлянський	67	1,5	277	6,1
Пустомитівський	671	3,8	1498	8,5
Радехівський	49	0,6	662	8,1
Самбірський	290	5,1	555	9,7
Сколівський	12	0,2	436	7,7
Сокальський	13	0,1	515	2,5
Старосамбірський	175	2,2	747	9,2
Стрийський	95	0,7	4329	31,9
Турківський	8	0,2	395	8,4
Яворівський	1667	9,4	1619	9,1

5.9. Кількість працівників промисловості, які перебували в умовах вимушеної неповної зайнятості у розрізі міст і районів у 2008 році

	Кількість працівників, які перебували у відпустках з ініціативи адміністрації		Кількість працівників, які працювали в режимі неповного робочого дня (тижня)	
	усього, осіб	у % до середньооблікової кількості штатних працівників	усього, осіб	у % до середньооблікової кількості штатних працівників
Усього по області	9805	7,2	29436	21,7
м.Львів	4211	7,4	11567	20,3
м.Борислав	353	9,9	934	26,1
м.Дрогобич	1294	16,0	3750	46,3
м.Моршин	-	-	2	0,2
м.Новий Розділ	87	4,9	551	31,0
м.Самбір	280	12,1	443	19,1
м.Стрий	34	0,8	1177	27,9
м.Трускавець	-	-	124	9,6
м.Червоноград	-	-	474	6,4
Бродівський	159	14,5	379	34,5
Буський	149	14,0	381	35,8
Городоцький	133	6,2	317	14,9
Дрогобицький	-	-	159	32,5
Жидачівський	222	5,7	1056	27,2
Жовківський	429	16,2	498	18,8
Золочівський	-	-	336	22,0
Кам'янка-Бузький	232	6,9	251	7,5
Миколаївський	328	11,6	503	17,7
Мостиський	-	-	4	0,5
Перемишлянський	17	3,7	116	25,3
Пустомитівський	120	4,2	621	21,5
Радехівський	37	1,2	388	12,7
Самбірський	272	41,5	184	28,1
Сколівський	-	-	140	35,5
Сокальський	-	-	412	3,9
Старосамбірський	135	15,3	360	40,7
Стрийський	95	1,8	3714	69,8
Турківський	-	-	-	-
Яворівський	1218	23,9	595	11,7

5.10. Динаміка рівнів вимушеної неповної зайнятості в економіці

	Перебували в адміністративних відпустках						
	2002	2003	2004	2005	2006	2007	2008
	у % до середньооблікової кількості штатних працівників						
Усього	7,4	5,4	3,6	3,0	2,0	1,6	2,7
Сільське господарство, мисливство та лісове господарство	2,4	2,2	2,7	4,6	0,9	1,1	0,7
сільське господарство, мисливство та пов'язані з ними послуги	1,7	1,5	3,2	6,1	0,8	0,7	0,9
лісове господарство	6,7	5,4	0,8	0,1	1,2	2,1	0,4
Рибальство, рибництво	-	26,2	2,7	1,7	-	-	-
Промисловість	19,2	13,8	9,3	7,9	5,1	4,1	7,2
Будівництво	17,8	15,2	12,5	9,9	8,5	8,4	9,6
Торгівля; ремонт автомобілів, побутових виробів та предметів особистого вжитку	3,4	1,8	1,4	0,6	0,4	0,3	1,1
роздрібна торгівля; ремонт побутових виробів та предметів особистого вжитку	2,3	1,2	0,7	0,6	0,4	0,7	0,6
Діяльність готелів та ресторанів	9,1	7,4	7,4	3,9	2,9	3,3	11,2
Діяльність транспорту та зв'язку	4,9	3,7	0,9	0,8	1,1	0,5	1,1
діяльність наземного транспорту	7,7	6,8	2,3	1,9	1,4	1,0	1,0
діяльність авіаційного транспорту	-	-	-	-	-	-	-
додаткові транспортні послуги та допоміжні операції	4,5	2,1	-	0,1	1,5	0,3	1,7
діяльність пошти та зв'язку	1,0	1,3	0,1	-	-	-	0,2
Фінансова діяльність	0,8	0,6	0,1	0,6	0,2	0,0	-
Операції з нерухомим майном, оренда, інжиніринг та надання послуг підприємцям	5,6	2,8	2,0	1,4	1,2	0,6	0,5
дослідження та розробки	7,2	1,9	1,7	2,0	2,4	1,5	1,4
Державне управління	0,1	-	-	-	-	-	0,0
Освіта	0,5	0,5	0,2	0,1	-	0,0	0,2
Охорона здоров'я та надання соціальної допомоги	1,1	0,9	0,2	0,4	0,5	0,4	0,3
Надання комунальних та індивідуальних послуг; діяльність у сфері культури і спорту	2,0	1,2	0,8	0,8	0,8	0,3	1,8
діяльність у сфері культури і спорту, відпочинку та розваг	1,3	0,5	0,2	0,2	0,1	-	2,2

Продовження табл. 5.10.

	Працювали в режимі неповного робочого дня (тижня)						
	2002	2003	2004	2005	2006	2007	2008
	у % до середньооблікової кількості штатних працівників						
Усього	16,2	14,7	12,7	10,0	7,3	6,7	11,6
Сільське господарство, мисливство та лісове господарство	6,3	8,5	10,8	16,3	12,0	8,3	13,5
сільське господарство, мисливство та пов'язані з ними послуги	5,6	8,4	11,2	15,8	9,4	7,6	8,3
лісове господарство	10,4	8,9	9,6	17,7	19,1	10,0	27,6
Рибальство, рибництво	2,8	9,7	4,7	0,8	2,8	0,8	4,8
Промисловість	25,2	22,7	16,0	13,6	9,3	9,7	21,7
Будівництво	26,1	25,0	23,8	19,3	13,2	7,7	24,3
Торгівля; ремонт автомобілів, побутових виробів та предметів особистого вжитку	21,0	19,3	14,6	10,6	6,9	4,6	10,0
роздрібна торгівля; ремонт побутових виробів та предметів особистого вжитку	29,3	31,6	25,5	19,8	12,1	8,0	8,8
Діяльність готелів та ресторанів	31,0	27,6	24,6	18,3	9,9	9,5	10,8
Діяльність транспорту та зв'язку	40,4	38,2	41,4	27,2	24,2	25,0	27,7
діяльність наземного транспорту	37,6	33,2	30,9	17,3	14,1	13,6	20,3
діяльність авіаційного транспорту	26,3	3,3	-	-	-	-	7,1
додаткові транспортні послуги та допоміжні операції	54,8	54,1	65,3	56,6	51,6	49,4	49,3
діяльність пошти та зв'язку	23,8	24,4	23,6	0,1	0,2	0,1	0,4
Фінансова діяльність	4,0	4,1	3,4	1,6	1,3	0,9	3,3
Операції з нерухомим майном, оренда, інжиніринг та надання послуг підприємцям	20,3	14,5	12,2	9,4	7,1	5,6	9,9
дослідження та розробки	35,4	28,6	22,4	22,9	19,6	13,1	15,7
Державне управління	1,3	1,4	0,5	-	-	0,4	0,3
Освіта	0,9	0,7	0,3	-	-	0,0	0,0
Охорона здоров'я та надання соціальної допомоги	4,7	3,5	3,4	3,1	1,9	1,6	1,7
Надання комунальних та індивідуальних послуг; діяльність у сфері культури і спорту	11,5	11,9	9,5	5,7	4,1	3,7	3,7
діяльність у сфері культури і спорту, відпочинку та розваг	6,6	7,4	5,9	1,3	0,4	0,5	0,5

5.11. Рівні вимушеної неповної зайнятості в промисловості

	Перебували в адміністративних відпустках						
	2002	2003	2004	2005	2006	2007	2008
	у % до середньооблікової кількості штатних працівників						
Промисловість	19,2	13,8	9,3	7,9	5,1	4,1	7,2
Добувна промисловість	6,3	6,1	0,7	0,9	1,5	1,6	1,5
добування паливно-енергетичних корисних копалин	0,1	0,2	0,7	0,6	-	-	0,2
добування вугілля, лігніту і торфу	-	0,3	0,8	0,8	-	-	0,3
добування корисних копалин, крім паливноенергетичних	38,7	40,8	1,3	2,4	14,7	16,8	20,8
Переробна промисловість	24,6	17,6	12,3	10,4	6,7	5,0	9,6
виробництво харчових продуктів, напоїв та тютюнових виробів	7,7	5,5	4,0	3,3	2,9	2,9	4,8
текстильне виробництво; виробництво одягу, хутра та виробів з хутра	25,1	19,3	10,5	8,2	1,2	0,8	7,4
виробництво шкіри, виробів з шкіри та інших матеріалів	14,3	23,3	20,7	6,4	4,4	5,3	6,6
оброблення деревини та виробів з деревини, крім меблів	14,0	14,6	6,0	4,8	8,1	4,6	15,8
целюлозно-паперове виробництво; видавнича діяльність	12,0	8,5	3,4	6,5	0,8	0,1	5,6
виробництво коксу, продуктів нафтоперероблення	30,2	-	42,2	57,5	-	2,8	0,8
хімічне виробництво	38,1	25,4	18,1	17,0	12,8	7,3	13,3
виробництво гумових та пластмасових виробів	16,3	17,0	11,0	4,5	2,3	4,8	10,7
виробництво іншої неметалевої мінеральної продукції	31,3	25,7	17,0	14,3	12,4	7,2	7,1
металургійне виробництво та виробництво готових металевих виробів	41,0	46,3	39,4	26,1	24,8	16,8	32,9
виробництво машин та устаткування	34,6	31,8	26,6	24,8	23,1	17,2	21,4
виробництво електричного, електронного та оптичного устаткування	28,1	19,9	7,6	5,1	5,3	3,6	3,2
виробництво транспортних засобів та устаткування	33,6	4,4	4,5	2,5	1,7	0,9	14,9
інші галузі промисловості	20,0	16,2	10,8	5,5	4,0	5,3	3,4
Виробництво та розподілення електроенергії, газу та води	1,7	1,3	1,3	1,4	0,1	1,6	0,2

Продовження табл. 5.11.

	Працювали в режимі неповного робочого дня (тижня)						
	2002	2003	2004	2005	2006	2007	2008
	у % до середньооблікової кількості штатних працівників						
Промисловість	25,2	22,7	16,0	13,6	9,3	9,7	21,7
Добувна промисловість	2,0	1,3	2,3	2,9	3,4	3,3	5,0
добування паливно-енергетичних корисних копалин	0,6	0,2	0,9	0,1	0,0	0,0	2,7
добування вугілля, лігніту і торфу	0,6	0,3	1,1	0,1	0,1	0,0	0,7
добування корисних копалин, крім паливноенергетичних	9,2	7,7	11,2	21,2	33,0	34,8	37,4
Переробна промисловість	33,3	30,0	21,2	17,7	11,9	12,4	28,5
виробництво харчових продуктів, напоїв та тютюнових виробів	35,1	30,9	26,7	26,9	17,8	13,0	18,6
текстильне виробництво; виробництво одягу, хутра та виробів з хутра	35,1	33,3	20,8	18,4	11,5	11,6	20,9
виробництво шкіри, виробів з шкіри та інших матеріалів	40,1	26,7	17,3	20,0	14,3	21,0	16,0
оброблення деревини та виробів з деревини, крім меблів	25,5	22,8	18,4	12,3	10,1	6,7	10,9
целюлозно-паперове виробництво; видавнича діяльність	9,0	8,3	7,0	6,0	1,8	5,7	19,5
виробництво коксу, продуктів нафтоперероблення	35,8	33,2	21,4	11,0	8,3	11,6	78,3
хімічне виробництво	11,3	39,8	29,1	19,1	12,5	7,6	8,9
виробництво гумових та пластмасових виробів	11,8	3,5	5,1	7,2	1,5	7,3	27,8
виробництво іншої неметалевої мінеральної продукції	29,7	30,1	17,5	16,2	21,7	11,6	33,2
металургійне виробництво та виробництво готових металевих виробів	31,3	16,5	4,6	7,3	7,2	11,5	29,8
виробництво машин та устаткування	35,9	31,0	25,6	23,6	13,2	14,4	29,7
виробництво електричного, електронного та оптичного устаткування	49,7	43,1	31,8	19,9	13,0	21,1	45,8
виробництво транспортних засобів та устаткування	27,5	21,5	15,2	14,7	2,3	13,9	48,3
інші галузі промисловості	35,8	30,7	15,9	7,2	6,4	4,7	19,5
Виробництво та розподілення електроенергії, газу та води	2,8	3,5	1,2	1,8	1,6	1,3	1,7

5.12. Втрати робочого часу за видами економічної діяльності через неявки з ініціативи адміністрації у 2008 році

	Відпустки з ініціативи адміністрації			Робота в режимі неповного робочого дня (тижня)		
	усього, людино-годин	у середньому на одного, годин		усього, людино-годин	у середньому на одного, годин	
		середньооблікового штатного працівника	працівника, який перебував у відпустці з ініціативи адміністрації		середньооблікового штатного працівника	працівника, який перебував у відпустці за ініціативою адміністрації
Усього	2887285	5	183	12240842	21	180
Сільське господарство, мисливство та лісове господарство	37694	2	275	773139	41	303
сільське господарство, мисливство та пов'язані з ними послуги	34182	3	292	356076	26	315
лісове господарство	3512	1	176	417063	81	294
Рибальство, рибництво	-	-	-	4879	12	244
Промисловість	1457071	11	149	5290625	39	180
Будівництво	761253	26	270	1556662	53	218
Торгівля; ремонт автомобілів, побутових виробів та предметів особистого вжитку	78224	1	127	1583286	28	278
роздрібна торгівля; ремонт побутових виробів та предметів особистого вжитку	9550	1	85	581661	31	349
Діяльність готелів та ресторанів	335995	45	401	239504	32	298
Діяльність транспорту та зв'язку	54090	1	87	1299449	23	81
діяльність наземного транспорту	41817	2	209	731155	37	181
діяльність авіаційного транспорту	-	-	-	360	2	24
додаткові транспортні послуги та допоміжні операції	10450	0	26	554133	23	47
діяльність пошти та зв'язку	1823	0	87	13801	1	294
Фінансова діяльність	-	-	-	93501	6	181
Операції з нерухомим майном, оренда, інжиніринг та надання послуг підприємцям	16529	0	87	898546	24	241
дослідження та розробки	7033	1	74	316640	47	297
Державне управління	448	0	112	32691	1	363
Освіта	17615	0	108	644	0	92
Охорона здоров'я та надання соціальної допомоги	85862	1	370	254297	3	187
Надання комунальних та індивідуальних послуг; діяльність у сфері культури та спорту	42504	2	112	213619	10	279
діяльність у сфері культури та спорту, відпочинку та розваг	33228	2	103	10894	1	153

5.13. Втрати робочого часу працівників за видами промислової діяльності через неявки з ініціативи адміністрації у 2008 році

	Відпустки з ініціативи адміністрації			Робота в режимі неповного робочого дня (тижня)		
	усього, людино-годин	у середньому на одного, годин		усього, людино-годин	у середньому на одного, годин	
		середньооблікового штатного працівника	працівника, який перебував у відпустці з ініціативи адміністрації		середньооблікового штатного працівника	працівника, який перебував у відпустці за ініціативи адміністрації
Промисловість	1457071	11	149	5290625	39	180
Добувна промисловість	38725	2	154	58637	4	73
добування паливно-енергетичних корисних копалин	3584	0	112	5704	0	14
добування вугілля, лігніту і торфу	3584	0	112	3128	0	35
добування корисних копалин, крім паливно-енергетичних	35141	33	160	52933	50	134
Переробна промисловість	1415603	14	149	5192544	52	184
виробництво харчових продуктів, напоїв та тютюнових виробів	125310	7	152	887497	52	279
текстильне виробництво; виробництво одягу, хутра та виробів з хутра	116653	10	133	542129	45	217
виробництво шкіри, виробів з шкіри та інших матеріалів	51730	22	327	126960	53	331
оброблення деревини та виробів з деревини, крім меблів	48735	13	82	75737	20	184
целюлозно-паперове виробництво; видавнича діяльність	45660	7	116	255742	37	189
виробництво коксу, продуктів нафтоперероблення	2646	2	204	78141	47	60
хімічне виробництво	40693	17	124	64300	26	292
виробництво гумових та пластмасових виробів	48916	14	129	157165	44	158
виробництво іншої неметалевої мінеральної продукції	73574	9	120	519318	60	181
металургійне виробництво та виробництво готових металевих виробів	349380	64	193	201784	37	123
виробництво машин та устаткування	171426	23	108	404378	54	183
виробництво електричного, електронного та оптичного устаткування	112241	9	284	1126148	91	198
виробництво транспортних засобів та устаткування	211054	24	160	544471	61	127
інші галузі промисловості	17585	3	81	208774	33	168
Виробництво та розподілення електроенергії, газу та води	2743	0	78	39444	2	112

5.14. Втрати робочого часу працівників за видами економічної діяльності через неявки з ініціативи адміністрації у 2008 році

	Відпустки з ініціативи адміністрації			Робота в режимі неповного робочого дня (тижня)		
	усього, людино-годин	у середньому на одного, годин		усього, людино-годин	у середньому на одного, годин	
		середньооблікового штатного працівника	працівника, який перебував у відпустці з ініціативи адміністрації		середньооблікового штатного працівника	працівника, який перебував у відпустці за ініціативою адміністрації
Усього по області	2887285	5	183	12240842	21	180
м.Львів	1085175	4	162	6589535	23	195
м.Борислав	48905	6	103	232716	30	179
м.Дрогобич	293692	12	190	644276	27	127
м.Моршин	19089	4	261	28848	7	104
м.Новий Розділ	14609	3	63	90257	19	79
м.Самбір	149567	14	502	203470	19	129
м.Стрий	21610	1	152	228660	14	71
м.Трускавець	11939	1	71	240984	18	242
м.Червоноград	14756	1	141	298322	16	319
Бродівський	16964	2	99	81333	8	150
Буський	19630	3	89	72481	11	135
Городоцький	1866	0	14	224961	26	266
Дрогобицький	99988	15	625	244054	35	326
Жидачівський	19600	2	36	140632	12	101
Жовківський	217430	13	247	292426	18	180
Золочівський	4378	0	182	421091	44	422
Кам'янка-Бузький	48653	55	165	158528	17	178
Миколаївський	97613	11	25	222247	25	285
Мостиський	2915	0	97	75368	12	241
Перемишлянський	8516	2	127	91452	20	330
Пустомитівський	293979	17	438	236086	13	158
Радехівський	10394	1	212	188089	23	284
Самбірський	47141	8	163	171643	30	309
Сколівський	968	0	81	67442	12	155
Сокальський	1859	0	143	39403	2	77
Старосамбірський	76811	9	439	308021	38	412
Стрийський	13287	1	140	253783	19	59
Турківський	10205	2	1276	128146	27	324
Яворівський	235746	13	141	266588	15	165

РОЗДІЛ VI

КІЛЬКІСТЬ ДЕРЖАВНИХ СЛУЖБОВЦІВ ТА ПОСАДОВИХ ОСІБ ОРГАНІВ МІСЦЕВОГО САМОВРЯДУВАННЯ

6.1. Динаміка кількості державних службовців

	2001	2002	2003	2004	2005	2006	2007	2008
	на 31 грудня; осіб							
Усього	9273	9633	10215	10486	10781	11121	11514	12018
Керівники	1859	2006	2228	2355	2371	2431	2576	2732
з них мають категорії посад:								
першу	1	2	1	1	1	1	1	1
другу	4	6	5	4	5	2	2	2
третю	48	46	67	62	62	59	61	59
четверту	165	184	179	195	217	211	219	242
п'яту	585	652	767	771	712	733	775	935
шосту	1056	1116	1209	1322	1374	1425	1518	1493
Спеціалісти	7414	7627	7987	8131	8410	8690	8938	9286
з них мають категорії посад:								
другу	-	-	-	-	-	-	-	-
третю	14	17	9	9	10	9	7	8
четверту	16	60	35	20	24	26	26	30
п'яту	359	383	510	564	589	606	633	681
шосту	2394	2583	3121	3054	3245	3368	3582	4140
сьому	4631	4584	4312	4484	4542	4681	4690	4427

6.2. Динаміка кількості державних службовців

(на 31 грудня відповідного року; осіб)

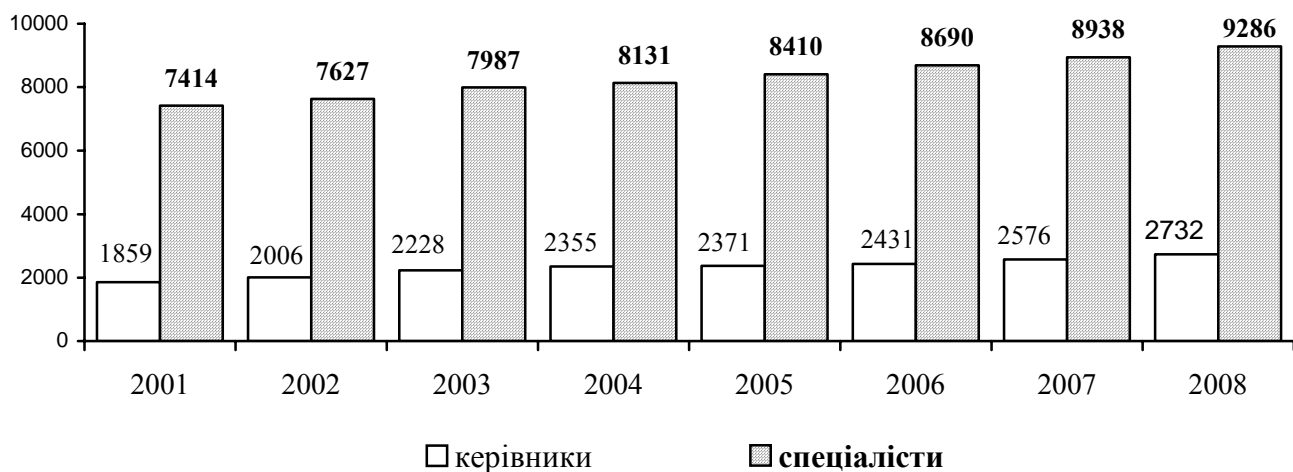

6.3. Динаміка кількості державних службовців у розрізі міст і районів

	2001	2002	2003	2004	2005	2006	2007	2008
	на 31 грудня; осіб							
Усього по області	9273	9633	10215	10486	10781	11121	11514	12018
м. Львів	3889	4210	4950	4897	5110	5302	5533	5927
м. Борислав	84	85	85	87	89	96	95	103
м. Дрогобич	191	188	198	225	226	226	229	238
м. Моршин	4	4	4	14	16
м. Новий Розділ	25	23	24	24	24
м. Самбір	147	156	148	179	177	183	174	167
м. Стрий	151	159	155	177	181	188	186	186
м. Трускавець	76	80	80	89	93	93	93	92
м. Червоноград	146	158	151	164	164	169	172	172
Бродівський	207	208	203	207	216	227	242	243
Буський	206	195	198	207	222	212	225	231
Городоцький	229	236	225	242	240	239	245	252
Дрогобицький	207	199	181	187	189	189	196	192
Жидачівський	240	244	248	256	259	267	263	268
Жовківський	276	267	259	279	276	291	301	300
Золочівський	258	258	254	269	270	267	278	283
Кам'янка-Бузький	212	206	219	227	231	235	236	245
Миколаївський	249	264	257	246	241	245	254	261
Мостиський	218	213	210	220	221	236	242	256
Перемишлянський	196	204	205	210	205	223	221	227
Пустомитівський	242	258	239	241	263	270	292	299
Радехівський	215	201	189	201	205	212	225	232
Самбірський	187	188	187	186	187	193	204	209
Сколівський	220	204	204	217	215	217	217	223
Сокальський	285	310	286	302	305	312	322	320
Старосамбірський	242	236	233	258	265	269	273	281
Стрийський	216	203	172	168	171	172	172	181
Турківський	213	209	210	218	227	231	237	235
Яворівський	271	294	269	298	306	329	349	355

6.4. Кількість державних службовців на 31 грудня 2008 року

	Кількість державних службовців, осіб	У тому числі	
		керівники	спеціалісти
Усього по області	12018	2732	9286
м. Львів	5927	1147	4780
м. Борислав	103	28	75
м. Дрогобич	238	45	193
м. Моршин	16	4	12
м. Новий Розділ	24	8	16
м. Самбір	167	45	122
м. Стрий	186	40	146
м. Трускавець	92	23	69
м. Червоноград	172	35	137
Бродівський	243	71	172
Буський	231	60	171
Городоцький	252	69	183
Дрогобицький	192	53	139
Жидачівський	268	68	200
Жовківський	300	85	215
Золочівський	283	73	210
Кам'янка-Бузький	245	66	179
Миколаївський	261	76	185
Мостиський	256	79	177
Перемишлянський	227	62	165
Пустомитівський	299	73	226
Радехівський	232	66	166
Самбірський	209	68	141
Сколівський	223	61	162
Сокальський	320	67	253
Старосамбірський	281	72	209
Стрийський	181	55	126
Турківський	235	65	170
Яворівський	355	68	287

6.5. Кількість державних службовців за статтю та категоріями посад на 31 грудня 2008 року

	Облікова кількість, осіб	у тому числі			
		жінки		чоловіки	
		осіб	у %	осіб	у %
Усього	12018	8821	73,4	3197	26,6
Керівники	2732	1627	59,6	1105	40,4
з них мають категорії посад:					
першу	1	-	-	1	100,0
другу	2	1	50,0	1	50,0
третю	59	16	27,1	43	72,9
четверту	242	95	39,3	147	60,7
п'яту	935	560	59,9	375	40,1
шосту	1493	955	64,0	538	36,0
Спеціалісти	9286	7194	77,5	2092	22,5
з них мають категорії посад:					
другу	-	-	-	-	-
третю	8	1	12,5	7	87,5
четверту	30	10	33,3	20	66,7
п'яту	681	458	67,3	223	32,7
шосту	4140	3085	74,5	1055	25,5
сьому	4427	3640	82,2	787	17,8

6.6. Розподіл державних службовців, які обіймають посади керівників та спеціалістів, за статтю на 31 грудня 2008 року (у % до облікової кількості державних службовців)

керівники

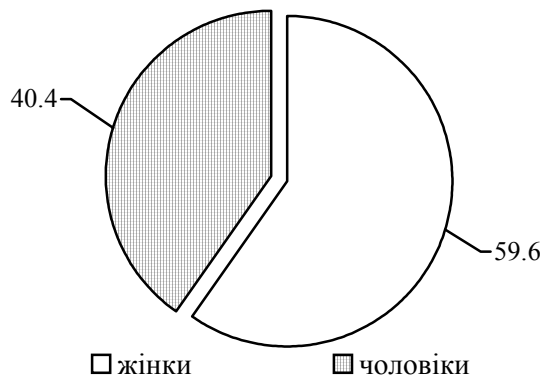

спеціалісти

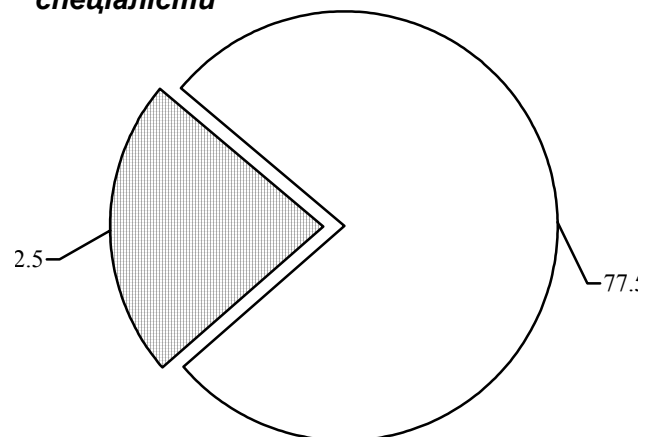

6.7. Кількість державних службовців за категоріями посад у розрізі міст і районів на 31 грудня 2008 року

	Облікова кількість, осіб	у тому числі						
		керівники- усього	з них мають категорії посад					
			першу	другу	третю	четверту	п'яту	шосту
Усього по області	12018	2732	1	2	59	242	935	1493
м. Львів	5927	1147	1	2	40	220	673	211
м. Борислав	103	28	-	-	-	-	23	5
м. Дрогобич	238	45	-	-	-	-	26	19
м. Моршин	16	4	-	-	-	-	3	1
м. Новий Розділ	24	8	-	-	-	-	-	8
м. Самбір	167	45	-	-	-	-	26	19
м. Стрий	186	40	-	-	-	-	26	14
м. Трускавець	92	23	-	-	-	-	16	7
м. Червоноград	172	35	-	-	-	-	19	16
Бродівський	243	71	-	-	-	1	5	65
Буський	231	60	-	-	1	1	9	49
Городоцький	252	69	-	-	1	1	8	59
Дрогобицький	192	53	-	-	1	1	2	49
Жидачівський	268	68	-	-	1	1	7	59
Жовківський	300	85	-	-	1	1	6	77
Золочівський	283	73	-	-	1	1	7	64
Кам'янка-Бузький	245	66	-	-	1	1	8	56
Миколаївський	261	76	-	-	1	1	6	68
Мостиський	256	79	-	-	1	1	6	71
Перемишлянський	227	62	-	-	1	1	6	54
Пустомитівський	299	73	-	-	1	1	11	60
Радехівський	232	66	-	-	1	1	6	58
Самбірський	209	68	-	-	1	1	3	63
Сколівський	223	61	-	-	1	1	7	52
Сокальський	320	67	-	-	1	3	4	59
Старосамбірський	281	72	-	-	1	1	7	63
Стрийський	181	55	-	-	1	1	3	50
Турківський	235	65	-	-	1	1	7	56
Яворівський	355	68	-	-	1	1	5	61

Продовження табл. 6.7.

	спеціалісти- усього	у тому числі					
		з них мають категорії посад					
		другу	третю	четверту	п'яту	шосту	сьому
Усього по області	9286	-	8	30	681	4140	4427
м. Львів	4780	-	8	30	658	3212	872
м. Борислав	75	-	-	-	-	56	19
м. Дрогобич	193	-	-	-	5	127	61
м. Моршин	12	-	-	-	-	8	4
м. Новий Розділ	16	-	-	-	-	13	3
м. Самбір	122	-	-	-	1	80	41
м. Стрий	146	-	-	-	-	98	48
м. Трускавець	69	-	-	-	2	51	16
м. Червоноград	137	-	-	-	7	87	43
Бродівський	172	-	-	-	-	21	151
Буський	171	-	-	-	-	27	144
Городоцький	183	-	-	-	-	20	163
Дрогобицький	139	-	-	-	-	-	139
Жидачівський	200	-	-	-	1	21	178
Жовківський	215	-	-	-	-	22	193
Золочівський	210	-	-	-	-	22	188
Кам'янка-Бузький	179	-	-	-	-	25	154
Миколаївський	185	-	-	-	-	19	166
Мостиський	177	-	-	-	-	14	163
Перемишлянський	165	-	-	-	-	26	139
Пустомитівський	226	-	-	-	1	24	201
Радехівський	166	-	-	-	-	25	141
Самбірський	141	-	-	-	-	-	141
Сколівський	162	-	-	-	-	23	139
Сокальський	253	-	-	-	-	24	229
Старосамбірський	209	-	-	-	1	18	190
Стрийський	126	-	-	-	-	5	121
Турківський	170	-	-	-	-	20	150
Яворівський	287	-	-	-	5	52	230

6.8. Розподіл державних службовців – керівників за статтю та категоріями посад на 31 грудня 2008 року

(у % до облікової кількості державних службовців)

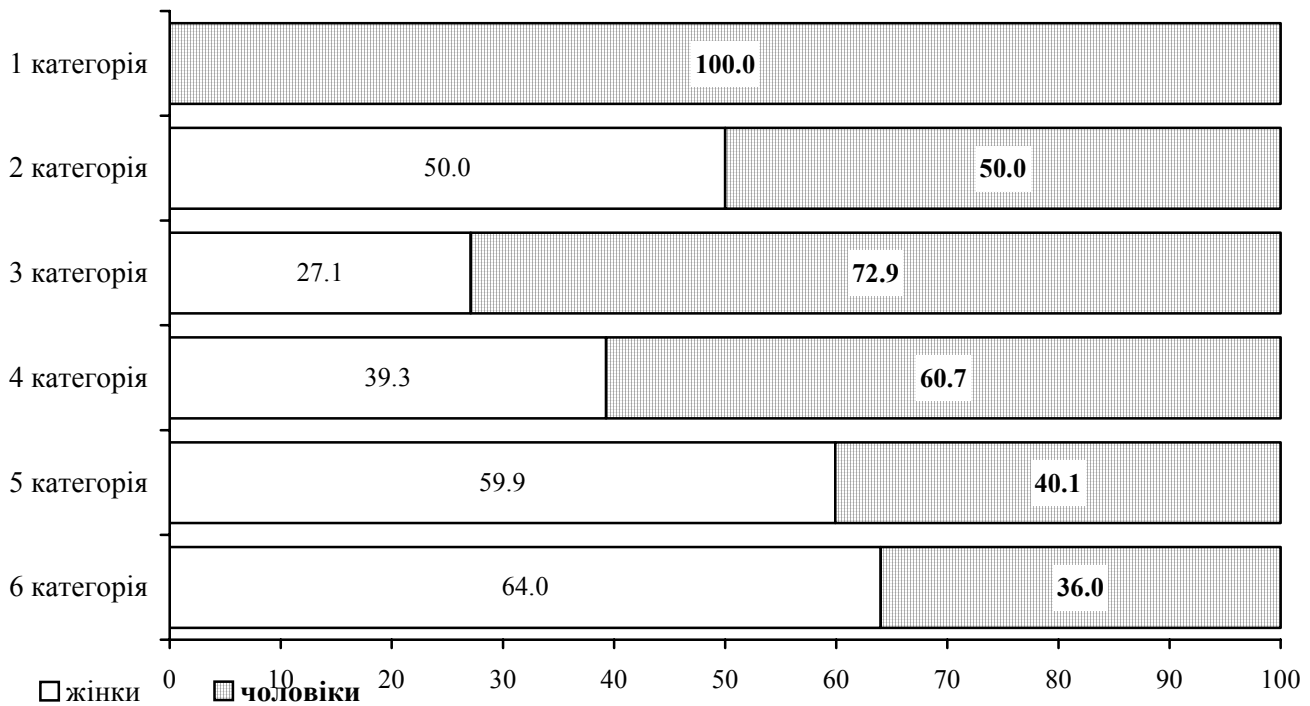

6.9. Розподіл державних службовців – спеціалістів за статтю та категоріями посад на 31 грудня 2008 року

(у % до облікової кількості державних службовців)

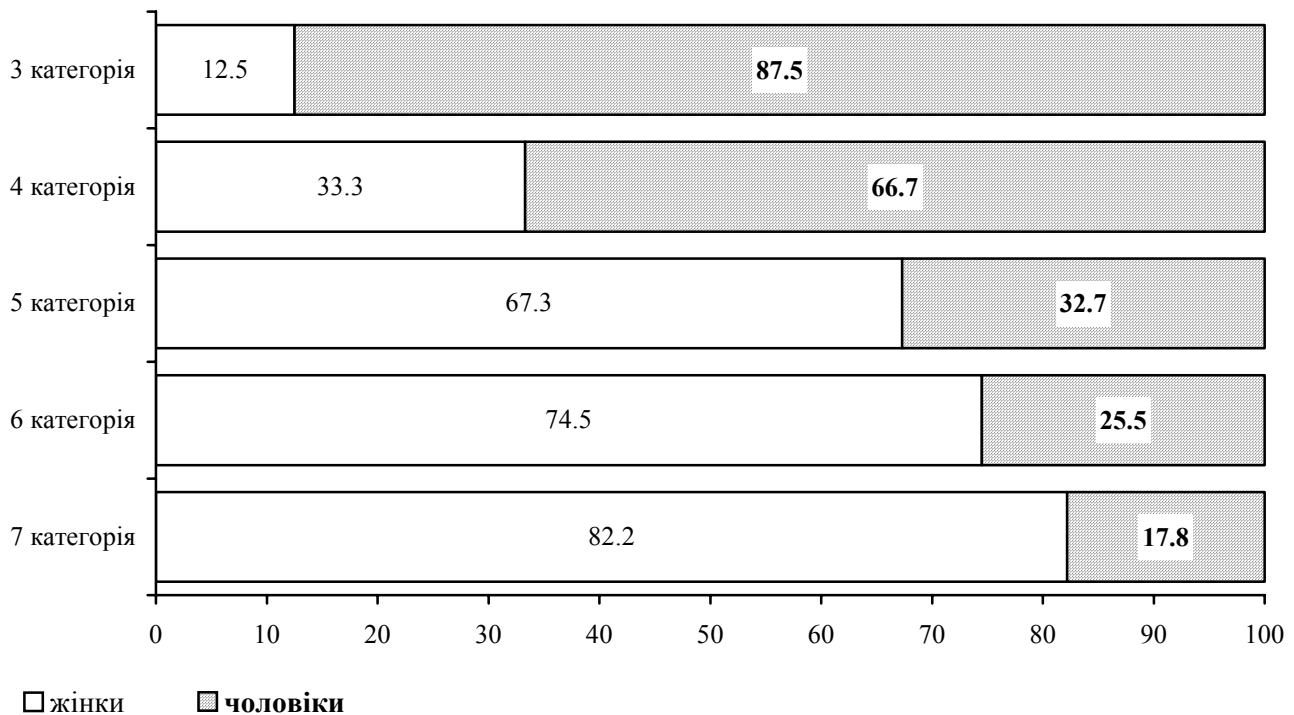

6.10. Кількість державних службовців за статтю у розрізі міст і районів на 31 грудня 2008 року

	Облікова кількість, осіб	у тому числі			
		жінки		чоловіки	
		осіб	у %	осіб	у %
Усього по області	12018	8821	73,4	3197	26,6
м. Львів	5927	4139	69,8	1788	30,2
м. Борислав	103	85	82,5	18	17,5
м. Дрогобич	238	193	81,1	45	18,9
м. Моршин	16	14	87,5	2	12,5
м. Новий Розділ	24	22	91,7	2	8,3
м. Самбір	167	131	78,4	36	21,6
м. Стрий	186	158	84,9	28	15,1
м. Трускавець	92	71	77,2	21	22,8
м. Червоноград	172	152	88,4	20	11,6
Бродівський	243	187	77,0	56	23,0
Буський	231	176	76,2	55	23,8
Городоцький	252	191	75,8	61	24,2
Дрогобицький	192	145	75,5	47	24,5
Жидачівський	268	204	76,1	64	23,9
Жовківський	300	235	78,3	65	21,7
Золочівський	283	221	78,1	62	21,9
Кам'янка-Бузький	245	203	82,9	42	17,1
Миколаївський	261	207	79,3	54	20,7
Мостиський	256	198	77,3	58	22,7
Перемишлянський	227	175	77,1	52	22,9
Пустомитівський	299	229	76,6	70	23,4
Радехівський	232	178	76,7	54	23,3
Самбірський	209	154	73,7	55	26,3
Сколівський	223	147	65,9	76	34,1
Сокальський	320	250	78,1	70	21,9
Старосамбірський	281	190	67,6	91	32,4
Стрийський	181	148	81,8	33	18,2
Турківський	235	146	62,1	89	37,9
Яворівський	355	272	76,6	83	23,4

6.11. Розподіл державних службовців – жінок, за віком по категоріях посад на 31 грудня 2008 року

	Жінки- усього, осіб	з них у віці (років)						з них про- довжено термін пере- бування на службі у звітному році
		до 27 включно	від 28 до 34	від 35 до 45	від 46 до 49	від 50 до 54	від 55 і старше	
		у % до загальної кількості жінок						
Усього	8821	25,6	25,8	25,5	10,7	11,8	0,6	0,5
Керівники з них мають категорії посад:	1627	4,2	17,8	34,1	19,1	22,6	2,2	1,8
першу	-	-	-	-	-	-	-	-
другу	1	-	-	-	-	-	100,0	100,0
третю	16	6,3	-	25,0	25,0	43,7	-	-
четверту	95	5,3	14,7	26,3	24,2	21,1	8,4	7,4
п'яту	560	3,2	16,6	34,1	18,6	25,7	1,8	1,6
шосту	955	4,7	19,2	35,1	18,8	20,5	1,7	1,4
Спеціалісти з них мають категорії посад:	7194	30,3	27,5	23,6	8,9	9,4	0,3	0,2
другу	-	-	-	-	-	-	-	-
третю	1	-	-	-	100,0	-	-	-
четверту	10	-	20,0	20,0	20,0	20,0	20,0	10,0
п'яту	458	28,4	35,1	21,4	7,0	7,2	0,9	0,7
шосту	3085	33,0	25,7	22,8	9,1	9,1	0,3	0,2
сьому	3640	28,6	28,1	24,6	8,8	9,8	0,1	0,1

6.12. Розподіл державних службовців – жінок, за віком у розрізі міст і районів на 31 грудня 2008 року

	Жінки - усього, осіб	з них у віці (років)						з них продовжено термін перебування на службі у звітному році
		до 27 включно	від 28 до 34	від 35 до 45	від 46 до 49	від 50 до 54	від 55 і старше	
		у % до загальної кількості жінок						
Усього по області	8821	25,6	25,8	25,5	10,7	11,8	0,6	0,5
м. Львів	4139	29,6	23,5	23,0	10,8	12,3	0,8	0,7
м. Борислав	85	22,4	27,1	28,1	11,8	10,6	-	-
м. Дрогобич	193	25,4	21,8	30,0	12,4	10,4	-	-
м. Моршин	14	42,8	28,6	28,6	-	-	-	-
м. Новий Розділ	22	13,6	27,3	45,5	9,1	4,5	-	-
м. Самбір	131	21,4	36,6	23,7	9,9	8,4	-	-
м. Стрий	158	17,1	29,8	29,7	15,8	7,6	-	-
м. Трускавець	71	36,7	29,6	23,9	2,8	5,6	1,4	-
м. Червоноград	152	30,9	24,3	25,7	9,2	9,2	0,7	0,7
Бродівський	187	15,0	27,3	31,0	13,9	12,8	-	-
Буський	176	19,3	21,6	33,5	8,5	16,5	0,6	0,6
Городоцький	191	22,5	20,9	34,1	9,9	12,6	-	-
Дрогобицький	145	24,1	29,0	23,4	13,8	9,0	0,7	0,7
Жидачівський	204	16,2	27,0	30,8	9,8	15,7	0,5	0,5
Жовківський	235	19,6	23,8	30,2	10,6	14,9	0,9	0,4
Золочівський	221	18,6	28,0	27,1	14,9	10,9	0,5	0,5
Кам'янка-Бузький	203	26,1	25,6	23,2	14,8	10,3	-	-
Миколаївський	207	18,8	30,5	29,5	10,6	10,1	0,5	-
Мостиський	198	28,2	25,3	25,3	9,6	11,6	-	-
Перемишлянський	175	24,0	29,7	28,0	9,1	8,6	0,6	0,6
Пустомитівський	229	26,2	30,2	19,2	10,0	14,0	0,4	0,4
Радехівський	178	12,4	38,7	27,0	10,1	11,2	0,6	0,6
Самбірський	154	27,4	25,3	24,0	7,1	15,6	0,6	0,6
Сколівський	147	22,4	27,3	29,9	11,6	8,8	-	-
Сокальський	250	20,8	34,4	26,0	6,4	12,0	0,4	0,4
Старосамбірський	190	21,6	27,9	30,0	8,4	12,1	-	-
Стрийський	148	12,8	27,0	31,8	13,5	14,9	-	-
Турківський	146	20,5	28,1	32,9	8,2	8,9	1,4	0,7
Яворівський	272	29,0	26,5	24,3	11,4	8,1	0,7	0,7

6.13. Розподіл державних службовців – чоловіків, за віком по категоріях посад на 31 грудня 2008 року

	Чоловіки- усього, осіб	з них у віці (років)						з них продовжено термін перебування на службі у звітному році
		до 27 включно	від 28 до 34	від 35 до 45	від 46 до 54	від 55 до 59	від 60 і старше	
		у % до загальної кількості чоловіків						
Усього	3197	23,3	21,6	21,0	22,0	11,0	1,1	0,8
Керівники	1105	5,5	16,8	26,0	31,4	18,2	2,1	1,7
з них мають категорії посад:								
першу	1	-	-	100,0	-	-	-	-
другу	1	-	-	-	100,0	-	-	-
третю	43	-	2,3	32,6	41,8	18,6	4,7	2,3
четверту	147	3,4	11,6	26,5	34,0	20,4	4,1	2,7
п'яту	375	4,5	15,5	26,7	29,8	21,9	1,6	1,6
шосту	538	7,2	20,4	24,7	30,9	15,1	1,7	1,5
Спеціалісти	2092	32,8	24,0	18,4	17,1	7,2	0,5	0,3
з них мають категорії посад:								
другу	-	-	-	-	-	-	-	-
третю	7	-	-	14,3	28,6	-	57,1	-
четверту	20	20,0	-	45,0	25,0	-	10,0	10,0
п'яту	223	40,4	26,9	16,6	10,3	5,8	-	-
шосту	1055	31,1	23,0	18,6	18,9	7,9	0,5	0,5
сьому	787	33,4	25,4	18,0	16,3	6,9	-	-

6.14. Розподіл державних службовців – чоловіків, за віком у розрізі міст і районів на 31 грудня 2008 року

	Чоловіки - усього, осіб	з них у віці (років)						з них продовжено термін перебування на службі у звітному році
		до 27 включ- но	від 28 до 34	від 35 до 45	від 46 до 54	від 55 до 59	від 60 і старше	
		у % до загальної кількості чоловіків						
Усього по області	3197	23,3	21,6	21,0	22,0	11,0	1,1	0,8
м. Львів	1788	25,9	21,0	20,0	20,5	11,1	1,5	1,1
м. Борислав	18	27,7	27,8	27,8	11,1	5,6	-	-
м. Дрогобич	45	37,7	26,7	26,7	6,7	-	2,2	2,2
м. Моршин	2	50,0	-	-	50,0	-	-	-
м. Новий Розділ	2	50,0	50,0	-	-	-	-	-
м. Самбір	36	38,9	33,3	16,7	11,1	-	-	-
м. Стрий	28	25,0	25,0	25,0	17,8	3,6	3,6	3,6
м. Трускавець	21	42,9	23,8	19,0	14,3	-	-	-
м. Червоноград	20	20,0	40,0	10,0	25,0	5,0	-	-
Бродівський	56	23,2	25,0	12,5	21,4	17,9	-	-
Буський	55	7,3	20,0	30,9	32,7	9,1	-	-
Городоцький	61	23,0	18,0	19,7	18,0	21,3	-	-
Дрогобицький	47	10,6	27,7	17,0	23,4	21,3	-	-
Жидачівський	64	17,2	17,2	29,6	25,0	9,4	1,6	1,6
Жовківський	65	15,4	21,5	16,9	29,3	16,9	-	-
Золочівський	62	16,1	30,7	12,9	29,0	11,3	-	-
Кам'янка-Бузький	42	23,8	21,4	16,7	16,7	21,4	-	-
Миколаївський	54	11,1	22,2	31,5	24,1	11,1	-	-
Мостиський	58	22,4	20,7	32,8	17,2	6,9	-	-
Перемишлянський	52	15,4	21,2	21,2	32,6	9,6	-	-
Пустомитівський	70	20,0	20,0	22,9	24,3	11,4	1,4	1,4
Радехівський	54	9,3	31,5	13,0	31,4	14,8	-	-
Самбірський	55	23,6	20,0	12,7	32,6	10,9	-	-
Сколівський	76	23,7	25,0	23,7	17,1	6,6	3,9	2,6
Сокальський	70	20,0	14,3	28,5	24,3	12,9	-	-
Старосамбірський	91	16,5	25,3	30,7	23,1	3,3	1,1	1,1
Стрийський	33	9,1	9,1	18,2	36,3	27,3	-	-
Турківський	89	21,3	16,9	26,9	27,0	7,9	-	-
Яворівський	83	24,1	18,1	20,5	26,5	10,8	-	-

6.15. Кількість державних службовців за рівнем освіти та категоріями посад на 31 грудня 2008 року

	Кількість працівників, які мають освіту							
	повну вищу		неповну вищу		науковий ступінь		вчене звання	
	осіб	у % до облікової кількості державних службовців відповідної категорії	осіб	у % до облікової кількості державних службовців відповідної категорії	осіб	з них докторів наук	осіб	з них професорів
Усього	10321	85,9	1580	13.1	56	7	12	3
Керівники	2604	95,3	127	4.6	48	6	12	3
з них мають категорії посад:								
першу	1	100,0	-	-	-	-	-	-
другу	2	100,0	-	-	2	-	-	-
третю	59	100,0	-	-	9	1	3	-
четверту	235	97,1	6	2.5	18	3	5	2
п`яту	914	97,8	21	2.2	15	1	3	1
шосту	1393	93,3	100	6.7	4	1	1	-
Спеціалісти	7717	83,1	1453	15.6	8	1	-	-
з них мають категорії посад:								
другу	-	-	-	-	-	-	-	-
третю	8	100,0	-	-	3	1	-	-
четверту	30	100,0	-	-	-	-	-	-
п`яту	626	91,9	34	5.0	3	-	-	-
шосту	3564	86,1	528	12.8	2	-	-	-
сьому	3489	78,8	891	20.1	-	-	-	-

6.16. Кількість державних службовців за рівнем освіти у розрізі міст і районів на 31 грудня 2008 року

	Кількість працівників, які мають освіту							
	повну вищу		неповну вищу		науковий ступінь		вчене звання	
	осіб	у % до облікової кількості державних службовців відповідної категорії	осіб	у % до облікової кількості державних службовців відповідної категорії	осіб	з них докторів наук	осіб	з них професорів
Усього по області	10321	85,9	1580	13,1	56	7	12	3
м. Львів	5131	86,6	687	11,6	50	5	10	2
м. Борислав	86	83,5	14	13,6	-	-	-	-
м. Дрогобич	215	90,3	23	9,7	-	-	-	-
м. Моршин	14	87,5	2	12,5	-	-	-	-
м. Новий Розділ	24	100,0	-	-	-	-	-	-
м. Самбір	151	90,4	16	9,6	-	-	-	-
м. Стрий	160	86,0	26	14,0	-	-	-	-
м. Трускавець	79	85,9	12	13,0	-	-	-	-
м. Червоноград	157	91,3	15	8,7	-	-	-	-
Бродівський	208	85,6	35	14,4	-	-	-	-
Буський	193	83,5	38	16,5	-	-	-	-
Городоцький	216	85,7	36	14,3	-	-	-	-
Дрогобицький	163	84,9	29	15,1	2	1	1	1
Жидачівський	237	88,4	31	11,6	-	-	-	-
Жовківський	264	88,0	34	11,3	-	-	-	-
Золочівський	252	89,0	31	11,0	-	-	-	-
Кам'янка-Бузький	212	86,5	33	13,5	1	-	-	-
Миколаївський	220	84,3	41	15,7	1	-	-	-
Мостиський	202	78,9	54	21,1	-	-	-	-
Перемишлянський	167	73,6	60	26,4	-	-	-	-
Пустомитівський	252	84,3	47	15,7	1	1	-	-
Радехівський	210	90,5	22	9,5	-	-	-	-
Самбірський	173	82,8	36	17,2	1	-	1	-
Сколівський	185	83,0	38	17,0	-	-	-	-
Сокальський	281	87,8	39	12,2	-	-	-	-
Старосамбірський	229	81,5	52	18,5	-	-	-	-
Стрийський	160	88,4	21	11,6	-	-	-	-
Турківський	189	80,4	44	18,7	-	-	-	-
Яворівський	291	82,0	64	18,0	-	-	-	-

6.17. Кількість працівників, які вибули з державної служби, за категоріями посад на 31 грудня 2008 року

	Вибуло		у тому числі за причинами				
	усього, осіб	у % до загальної кількості державних службовців	за власним бажанням	досягнення граничного віку	закінчення повноважень або їх дострокове припинення	скорочення штатів, ліквідація установи	інші причини
Усього	1162	9,7	474	175	7	14	489
Керівники з них мають категорії посад:	246	9,0	84	76	6	3	75
першу	1	100,0	1	-	-	-	-
другу	-	-	-	-	-	-	-
третю	15	25,4	5	4	3	-	3
четверту	27	11,2	13	5	1	-	7
п`яту	87	9,3	39	27	2	2	17
шосту	116	7,8	26	40	-	1	48
Спеціалісти з них мають категорії посад:	916	9,9	390	99	1	11	414
другу	-	-	-	-	-	-	-
третю	-	-	-	-	-	-	-
четверту	6	20,0	2	-	-	-	4
п`яту	66	9,7	29	9	-	-	28
шосту	420	10,1	189	50	1	5	175
сьому	424	9,6	170	40	-	6	207

6.18. Кількість працівників, які вибули з державної служби у розрізі міст і районів на 31 грудня 2008 року

	Вибуло		у тому числі за причинами				
	усього, осіб	у % до загальної кількості державних службовців	за власним бажанням	досягнення граничного віку	закінчення повноважень або їх дострокове припинення	скорочення штатів, ліквідація установи	інші причини
Усього по області	1162	9,7	474	175	7	14	489
м. Львів	649	10,9	262	104	1	4	277
м. Борислав	4	3,9	3	-	-	-	1
м. Дрогобич	19	8,0	8	2	-	-	9
м. Моршин	1	6,3	-	-	-	-	1
м. Новий Розділ	-	-	-	-	-	-	-
м. Самбір	20	12,0	7	3	-	1	9
м. Стрий	11	5,9	3	1	-	-	6
м. Трускавець	11	12,0	5	1	-	-	5
м. Червоноград	19	11,0	10	3	1	1	4
Бродівський	23	9,5	5	5	-	-	13
Буський	18	7,8	10	2	-	1	5
Городоцький	30	11,9	7	2	3	-	17
Дрогобицький	18	9,4	2	4	-	1	11
Жидачівський	22	8,2	7	3	-	-	12
Жовківський	25	8,3	12	2	-	3	8
Золочівський	26	9,2	9	3	-	-	14
Кам'янка-Бузький	28	11,4	13	3	-	-	12
Миколаївський	20	7,7	5	2	-	-	13
Мостиський	16	6,3	10	2	-	1	3
Перемишлянський	20	8,8	6	4	-	-	10
Пустомитівський	27	9,0	14	5	-	-	8
Радехівський	19	8,2	9	2	-	-	8
Самбірський	19	9,1	7	4	-	1	7
Сколівський	13	5,8	3	2	-	-	8
Сокальський	35	10,9	25	3	1	-	6
Старосамбірський	14	5,0	5	2	-	1	6
Стрийський	19	10,5	6	3	1	-	9
Турківський	11	4,7	2	5	-	-	4
Яворівський	25	7,0	19	3	-	-	3

6.19. Кількість працівників, які прийняті на державну службу, за категоріями посад на 31 грудня 2008 року

	Прийнято		у тому числі					
	усього, осіб	у % до загальної кількості державних службовців	на конкурсній основі	зі стажуванням	з кадрового резерву	за іншою процедурою, передбаченою чинним законодавством	із загальної кількості прийнятих	
							з них із випробувальним терміном	такі, що мали статус державного службовця
Усього	1648	13,7	1192	160	167	129	409	561
Керівники з них мають категорії посад:	216	7,9	94	39	37	46	9	141
першу	1	100,0	-	-	-	1	-	-
другу	-	-	-	-	-	-	-	-
третю	9	15,3	4	-	1	4	-	2
четверту	22	9,1	10	2	2	8	2	17
п'яту	87	9,3	32	17	21	17	4	61
шосту	97	6,5	48	20	13	16	3	61
Спеціалісти з них мають категорії посад:	1432	15,4	1098	121	130	83	400	420
другу	-	-	-	-	-	-	-	-
третю	1	12,5	-	-	-	1	-	1
четверту	5	16,7	1	1	-	3	1	2
п'яту	114	16,7	60	13	30	11	40	56
шосту	746	18,0	585	64	62	35	217	228
сьому	566	12,8	452	43	38	33	142	133

6.20. Кількість працівників, які прийняті на державну службу у розрізі міст і районів на 31 грудня 2008 року

	Прийнято		у тому числі					
	усього, осіб	у % до загальної кількості державних службовців	на конкурсній основі	зі стажуванням	з кадрового резерву	за іншою процедурою, передбаченою чинним законодавством	із загальної кількості прийнятих	
							з них із випробувальним терміном	такі, що мали статус державного службовця
Усього по області	1648	13,7	1192	160	167	129	409	561
м. Львів	1028	17,3	712	108	126	82	318	371
м. Борислав	12	11,7	11	1	-	-	3	3
м. Дрогобич	28	11,8	22	2	1	3	5	1
м. Моршин	3	18,8	3	-	-	-	-	-
м. Новий Розділ	-	-	-	-	-	-	-	-
м. Самбір	15	9,0	7	2	4	2	1	8
м. Стрий	11	5,9	10	-	1	-	3	2
м. Трускавець	10	10,9	8	1	-	1	2	6
м. Червоноград	19	11,0	13	4	1	1	8	3
Бродівський	24	9,9	19	2	2	1	2	9
Буський	24	10,4	20	2	1	1	5	9
Городоцький	37	14,7	15	5	10	7	5	20
Дрогобицький	14	7,3	10	1	-	3	8	8
Жидачівський	27	10,1	21	-	2	4	3	7
Жовківський	24	8,0	21	2	-	1	6	8
Золочівський	31	11,0	28	3	-	-	4	12
Кам'янка-Бузький	37	15,1	28	4	2	3	8	9
Миколаївський	28	10,7	26	1	-	1	5	15
Мостиський	30	11,7	27	-	2	1	7	4
Перемишлянський	26	11,5	18	6	1	1	3	3
Пустомитівський	34	11,4	29	3	1	1	3	2
Радехівський	24	10,3	18	2	1	3	-	7
Самбірський	24	11,5	19	-	3	2	-	11
Сколівський	16	7,2	12	2	-	2	1	3
Сокальський	33	10,3	23	6	2	2	2	13
Старосамбірський	23	8,2	20	-	1	2	3	5
Стрийський	26	14,4	21	-	2	3	-	11
Турківський	9	3,8	5	1	1	2	-	3
Яворівський	31	8,7	26	2	3	-	4	8

6.21. Розподіл державних службовців за стажем роботи та категоріями посад на 31 грудня 2008 року

	Облікова кількість, осіб	у тому числі працівники, які мають стаж державної служби, років (у % до облікової кількості)						
		до 1	від 1 до 3	від 3 до 5	від 5 до 10	від 10 до 15	від 15 до 25	понад 25
Усього	12018	7,7	13,0	13,1	28,2	18,3	15,2	4,5
Керівники	2732	1,4	4,0	6,8	25,6	24,5	26,6	11,1
з них мають категорії посад:								
першу	1	100,0	-	-	-	-	-	-
другу	2	-	-	-	-	-	50,0	50,0
третю	59	5,1	3,4	5,1	20,3	13,6	33,9	18,6
четверту	242	1,2	5,0	7,9	22,7	16,5	30,6	16,1
п'яту	935	0,9	2,5	6,2	24,0	27,5	27,5	11,4
шосту	1493	1,5	4,9	7,2	27,4	24,2	25,2	9,6
Спеціалісти	9286	9,6	15,7	15,0	29,0	16,4	11,8	2,5
з них мають категорії посад:								
другу	-	-	-	-	-	-	-	-
третю	8	-	-	-	-	-	50,0	50,0
четверту	30	3,3	10,0	3,3	6,7	36,7	30,0	10,0
п'яту	681	8,4	10,9	16,2	34,3	11,7	15,1	3,4
шосту	4140	11,2	15,5	14,9	28,0	16,1	11,7	2,6
сьому	4427	8,3	16,6	15,0	29,4	17,4	11,2	2,1

6.22. Розподіл державних службовців, які обіймають посади керівників та спеціалістів за стажем роботи на 31 грудня 2008 року (у % до облікової кількості державних службовців)

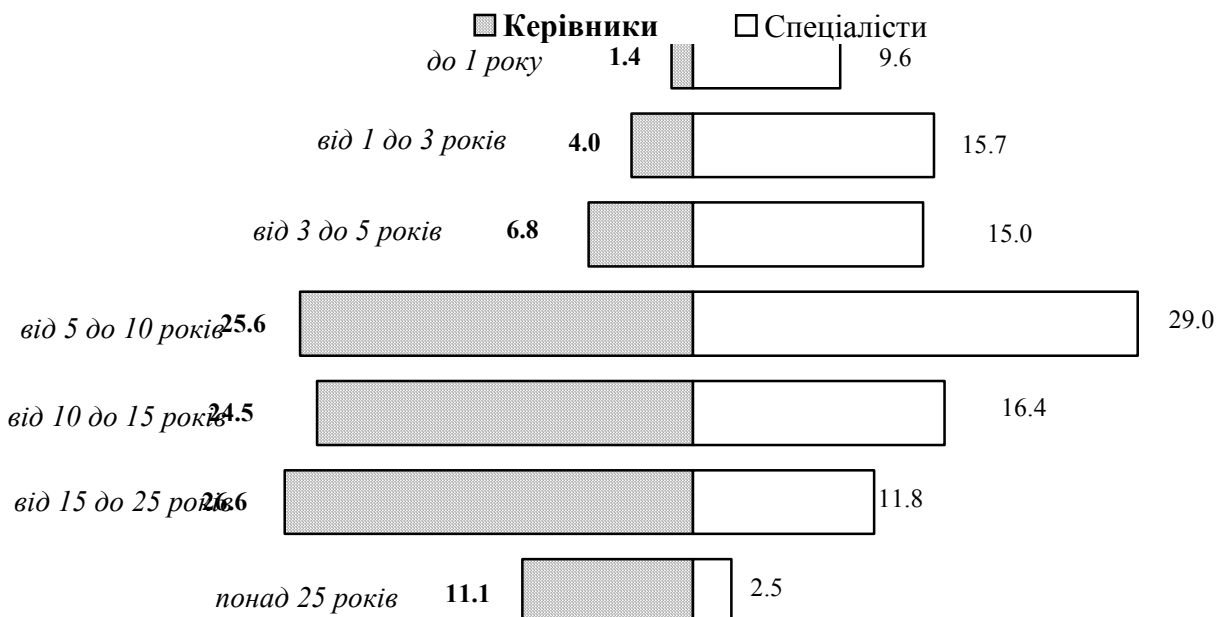

6.23. Розподіл державних службовців за стажем роботи у розрізі міст і районів на 31 грудня 2008 року

	Облікова кількість, осіб	у тому числі працівники, які мають стаж державної служби, років (у % до облікової кількості)						
		до 1	від 1 до 3	від 3 до 5	від 5 до 10	від 10 до 15	від 15 до 25	понад 25
Усього по області	12018	7,7	13,0	13,1	28,2	18,3	15,2	4,5
м. Львів	5927	9,7	13,3	13,3	26,8	16,2	15,6	5,1
м. Борислав	103	5,8	11,7	16,5	38,8	14,6	12,6	-
м. Дрогобич	238	7,1	13,4	13,9	28,6	22,7	13,0	1,3
м. Моршин	16	18,8	37,4	25,0	-	12,5	6,3	-
м. Новий Розділ	24	-	-	25,0	37,5	33,3	4,2	-
м. Самбір	167	4,8	12,6	12,0	32,2	24,6	13,8	-
м. Стрий	186	4,8	9,7	13,4	36,1	22,6	10,2	3,2
м. Трускавець	92	5,4	16,3	13,0	30,5	25,0	7,6	2,2
м. Червоноград	172	7,0	15,1	10,5	29,6	22,7	12,8	2,3
Бродівський	243	5,3	11,9	10,3	33,0	19,8	15,6	4,1
Буський	231	6,1	12,1	11,3	27,2	22,1	16,9	4,3
Городоцький	252	6,7	11,9	11,9	29,4	21,0	15,1	4,0
Дрогобицький	192	3,1	13,5	10,4	32,8	17,2	18,8	4,2
Жидачівський	268	4,1	10,4	12,7	27,6	25,0	14,6	5,6
Жовківський	300	3,3	13,0	13,7	27,1	21,3	18,3	3,3
Золочівський	283	4,2	14,5	11,7	29,0	21,1	13,8	5,7
Кам'янка-Бузький	245	9,4	16,3	12,2	27,8	19,2	11,4	3,7
Миколаївський	261	5,4	10,0	11,5	36,0	18,7	13,0	5,4
Мостиський	256	9,4	13,3	12,1	27,0	16,0	18,7	3,5
Перемишлянський	227	7,5	12,8	15,4	27,3	20,7	11,9	4,4
Пустомитівський	299	9,4	10,4	16,4	29,0	18,4	13,4	3,0
Радехівський	232	5,6	13,8	15,5	30,2	19,8	11,2	3,9
Самбірський	209	6,2	14,4	13,9	28,7	19,6	10,5	6,7
Сколівський	223	4,9	11,7	14,3	27,9	21,5	13,9	5,8
Сокальський	320	5,3	14,4	13,1	27,8	24,1	12,2	3,1
Старосамбірський	281	5,7	10,3	11,7	26,4	21,0	19,9	5,0
Стрийський	181	5,5	9,4	11,6	31,5	17,1	21,0	3,9
Турківський	235	2,1	11,5	12,3	29,0	17,9	22,1	5,1
Яворівський	355	5,4	17,2	14,9	29,0	14,9	15,5	3,1

6.24. Кількість державних службовців, які підвищили кваліфікацію, за категоріями посад на 31 грудня 2008 року

	Усього навчено працівників		у тому числі					
	осіб	у % до загальної кількості працівників	в Україні				за кордоном	
			усього	з них пройшли навчання в освітній галузі "Державне управління"				
				усього	за професійними програмами	за програмами тематичних семінарів	за програмами стажування	
Усього	1744	14,5	1743	1286	678	599	9	1
Керівники з них мають категорії посад:	617	22,6	616	482	228	248	6	1
першу	-	-	-	-	-	-	-	-
другу	1	50,0	1	-	-	-	-	-
третю	16	27,1	16	6	3	3	-	-
четверту	49	20,2	49	23	14	9	-	-
п`яту	188	20,1	187	126	53	71	2	1
шосту	363	24,3	363	327	158	165	4	-
Спеціалісти з них мають категорії посад:	1127	12,1	1127	804	450	351	3	-
другу	-	-	-	-	-	-	-	-
третю	-	-	-	-	-	-	-	-
четверту	4	13,3	4	-	-	-	-	-
п`яту	95	14,0	95	5	4	1	-	-
шосту	439	10,6	439	243	139	102	2	-
сьому	589	13,3	589	556	307	248	1	-

6.25. Кількість державних службовців, які підвищили кваліфікацію, за категоріями посад на 31 грудня 2008 року

	Усього навчено працівників		у тому числі					
	осіб	у % до загальної кількості працівників	в Україні				за кордоном	
			усього	з них пройшли навчання в освітній галузі "Державне управління"				
				усього	за професійними програмами	за програмами тематичних семінарів	за програмами стажування	
Усього по області	1744	14,5	1743	1286	678	599	9	1
м. Львів	615	10,4	614	237	146	88	3	1
м. Борислав	19	18,4	19	19	9	10	-	-
м. Дрогобич	38	16,0	38	31	15	16	-	-
м. Моршин	3	18,8	3	-	-	-	-	-
м. Новий Розділ	6	25,0	6	6	6	-	-	-
м. Самбір	23	13,8	23	22	8	14	-	-
м. Стрий	30	16,1	30	26	10	16	-	-
м. Трускавець	16	17,4	16	12	3	9	-	-
м. Червоноград	27	15,7	27	21	5	16	-	-
Бродівський	50	20,6	50	43	21	22	-	-
Буський	44	19,0	44	39	27	12	-	-
Городоцький	44	17,5	44	43	17	21	5	-
Дрогобицький	34	17,7	34	33	21	12	-	-
Жидачівський	31	11,6	31	31	16	15	-	-
Жовківський	67	22,3	67	60	34	26	-	-
Золочівський	54	19,1	54	52	44	8	-	-
Кам'янка-Бузький	39	15,9	39	36	17	19	-	-
Миколаївський	86	33,0	86	84	30	54	-	-
Мостиський	72	28,1	72	72	29	43	-	-
Перемишлянський	62	27,3	62	58	34	24	-	-
Пустомитівський	47	15,7	47	40	22	18	-	-
Радехівський	40	17,2	40	37	20	17	-	-
Самбірський	44	21,1	44	44	28	16	-	-
Сколівський	54	24,2	54	52	15	37	-	-
Сокальський	41	12,8	41	37	20	17	-	-
Старосамбірський	55	19,6	55	53	35	18	-	-
Стрийський	16	8,8	16	15	4	11	-	-
Турківський	38	16,2	38	35	11	23	1	-
Яворівський	49	13,8	49	48	31	17	-	-

6.26. Динаміка кількості посадових осіб органів місцевого самоврядування

	2001	2002	2003	2004	2005	2006	2007	2008
	на 31 грудня; осіб							
Усього	3479	4306	4844	5159	5225	5222	5453	5590
Керівники	1217	1273	1390	1436	2068	2108	2135	2170
з них мають категорії посад:								
першу	1	1	1	1	1	2	2	1
другу	4	4	5	4	4	2	4	2
третю	29	37	40	43	40	41	39	34
четверту	53	51	68	66	526	652	701	754
п`яту	324	904	1065	1118	1258	1248	1244	1251
шосту	806	276	211	204	239	163	145	128
Спеціалісти	2262	3033	3454	3723	3157	3114	3318	3420
з них мають категорії посад:								
другу	3	-	-	-	-	-	-	-
третю	-	-	-	-	1	-	-	-
четверту	2	10	9	14	9	9	10	3
п`яту	51	65	73	94	78	115	135	147
шосту	1382	1370	1983	2163	1726	1602	1716	1772
сьому	824	1588	1389	1452	1343	1388	1457	1498

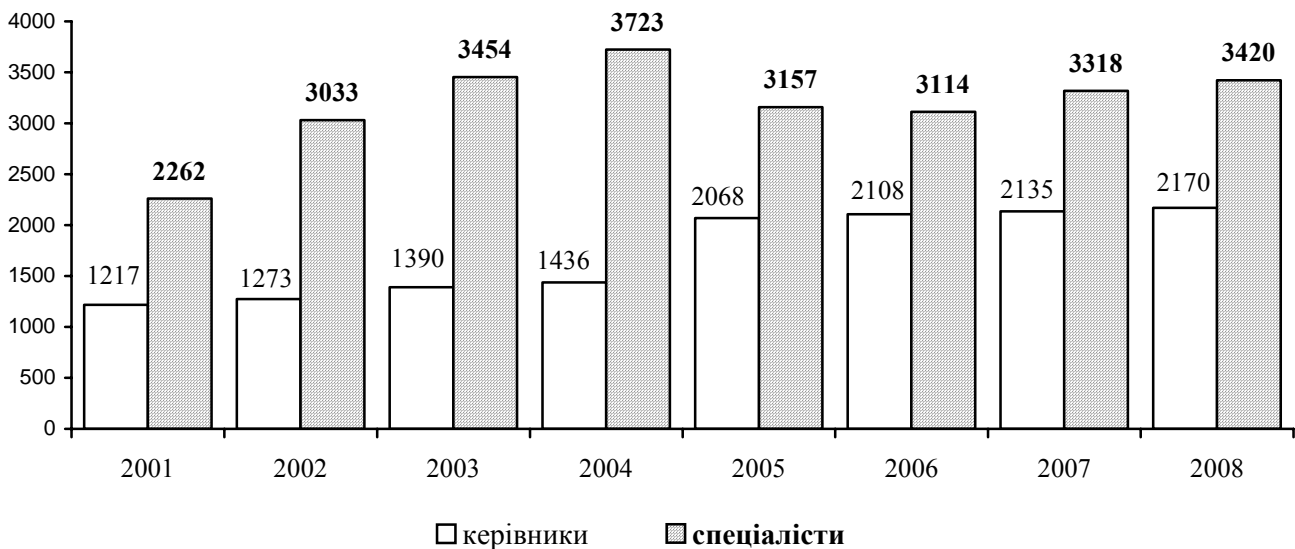
6.27. Динаміка кількості посадових осіб органів місцевого самоврядування
(на 31 грудня відповідного року; осіб)

6.28. Динаміка кількості посадових осіб органів місцевого самоврядування у розрізі міст і районів

	2001	2002	2003	2004	2005	2006	2007	2008
	на 31 грудня; осіб							
Усього по області	3479	4306	4844	5159	5225	5222	5453	5590
м. Львів	1029	1067	1186	1311	1354	1277	1402	1465
м. Борислав	85	89	96	94	90	89	102	99
м. Дрогобич	119	134	164	179	184	188	196	214
м. Моршин	39	51	48	53	55
м. Новий Розділ	65	75	80	77	78
м. Самбір	98	100	128	132	135	139	133	131
м. Стрий	95	102	122	130	131	127	125	126
м. Трускавець	79	90	102	102	105	104	110	106
м. Червоноград	109	118	128	131	126	132	135	138
Бродівський	72	113	127	125	125	125	124	126
Буський	67	107	94	92	91	93	116	116
Городоцький	85	118	131	129	134	135	137	135
Дрогобицький	108	161	180	187	181	190	188	190
Жидачівський	90	121	140	142	139	140	142	150
Жовківський	112	165	187	195	194	195	191	194
Золочівський	102	155	171	169	164	170	175	174
Кам'янка-Бузький	87	94	98	106	108	113	114	118
Миколаївський	97	118	134	100	102	106	118	127
Мостиський	92	108	154	162	154	158	163	164
Перемишлянський	77	108	107	133	132	137	142	136
Пустомитівський	104	154	159	163	166	170	173	178
Радехівський	72	123	148	150	147	152	152	152
Самбірський	108	154	158	182	187	190	191	188
Сколівський	83	116	130	141	142	141	145	149
Сокальський	98	144	144	163	163	168	170	174
Старосамбірський	108	112	162	166	164	170	188	195
Стрийський	105	151	199	167	166	168	170	172
Турківський	78	112	122	127	131	130	135	146
Яворівський	120	172	173	177	184	187	186	194

6.29. Кількість посадових осіб органів місцевого самоврядування у розрізі міст і районів на 31 грудня 2008 року

	Кількість посадових осіб органів місцевого самоврядування, осіб	У тому числі	
		керівники	спеціалісти
Усього по області	5590	2170	3420
м. Львів	1465	333	1132
м. Борислав	99	35	64
м. Дрогобич	214	63	151
м. Моршин	55	27	28
м. Новий Розділ	78	30	48
м. Самбір	131	54	77
м. Стрий	126	40	86
м. Трускавець	106	39	67
м. Червоноград	138	51	87
Бродівський	126	61	65
Буський	116	58	58
Городоцький	135	76	59
Дрогобицький	190	98	92
Жидачівський	150	75	75
Жовківський	194	98	96
Золочівський	174	76	98
Кам'янка-Бузький	118	39	79
Миколаївський	127	62	65
Мостиський	164	78	86
Перемишлянський	136	35	101
Пустомитівський	178	94	84
Радехівський	152	70	82
Самбірський	188	84	104
Сколівський	149	72	77
Сокальський	174	86	88
Старосамбірський	195	95	100
Стрийський	172	86	86
Турківський	146	72	74
Яворівський	194	83	111

6.30. Кількість посадових осіб органів місцевого самоврядування за статтю та категоріями посад на 31 грудня 2008 року

	Облікова кількість, осіб	у тому числі			
		жінки		чоловіки	
		осіб	у %	осіб	у %
Усього	5590	3961	70,9	1629	29,1
Керівники	2170	1165	53,7	1005	46,3
з них мають категорії посад:					
першу	1	-	-	1	100,0
другу	2	1	50,0	1	50,0
третю	34	-	-	34	100,0
четверту	754	160	21,2	594	78,8
п`яту	1251	905	72,3	346	27,7
шосту	128	99	77,3	29	22,7
Спеціалісти	3420	2796	81,8	624	18,2
з них мають категорії посад:					
другу	-	-	-	-	-
третю	-	-	-	-	-
четверту	3	1	33,3	2	66,7
п`яту	147	105	71,4	42	28,6
шосту	1772	1453	82,0	319	18,0
сьому	1498	1237	82,6	261	17,4

6.31. Розподіл посадових осіб органів місцевого самоврядування, які біймають посади керівників та спеціалістів, за статтю на 31 грудня 2008 року (у % до облікової кількості працівників)

керівники

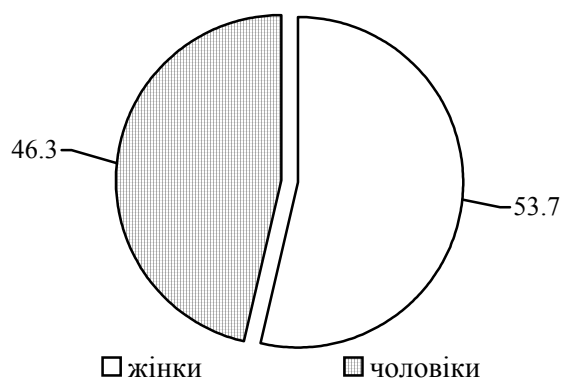

спеціалісти

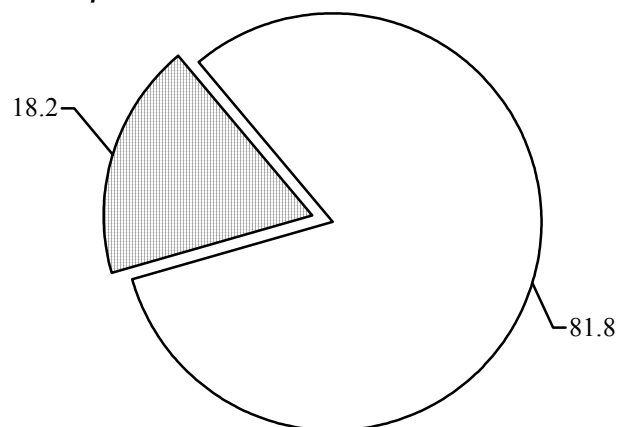

6.32. Кількість посадових осіб органів місцевого самоврядування за категоріями посад у розрізі міст і районів на 31 грудня 2008 року

	Облікова кількість, осіб	у тому числі						
		керівники- усього	з них мають категорії посад					
			першу	другу	третю	четверту	п'яту	шосту
Усього по області	5590	2170	1	2	34	754	1251	128
м. Львів	1465	333	1	2	4	26	255	45
м. Борислав	99	35	-	-	1	5	28	1
м. Дрогобич	214	63	-	-	-	8	53	2
м. Моршин	55	27	-	-	1	4	22	-
м. Новий Розділ	78	30	-	-	1	4	25	-
м. Самбір	131	54	-	-	1	8	45	-
м. Стрий	126	40	-	-	1	7	32	-
м. Трускавець	106	39	-	-	1	4	34	-
м. Червоноград	138	51	-	-	2	7	42	-
Бродівський	126	61	-	-	1	25	28	7
Буський	116	58	-	-	1	28	28	1
Городоцький	135	76	-	-	1	34	35	6
Дрогобицький	190	98	-	-	1	49	48	-
Жидачівський	150	75	-	-	1	29	37	8
Жовківський	194	98	-	-	1	45	50	2
Золочівський	174	76	-	-	1	35	37	3
Кам'янка-Бузький	118	39	-	-	2	26	7	4
Миколаївський	127	62	-	-	1	28	30	3
Мостиський	164	78	-	-	1	34	35	8
Перемишлянський	136	35	-	-	1	31	3	-
Пустомитівський	178	94	-	-	1	43	44	6
Радехівський	152	70	-	-	1	35	34	-
Самбірський	188	84	-	-	1	37	44	2
Сколівський	149	72	-	-	1	25	37	9
Сокальський	174	86	-	-	1	36	40	9
Старосамбірський	195	95	-	-	1	34	59	1
Стрийський	172	86	-	-	1	41	41	3
Турківський	146	72	-	-	2	33	37	-
Яворівський	194	83	-	-	1	33	41	8

Продовження табл. 6.32.

	у тому числі						
	спеціалісти- усього	з них мають категорії посад					
		другу	третю	четверту	п'яту	шосту	сьому
Усього по області	3420	-	-	3	147	1772	1498
м. Львів	1132	-	-	-	73	1034	25
м. Борислав	64	-	-	-	2	59	3
м. Дрогобич	151	-	-	-	-	140	11
м. Моршин	28	-	-	-	-	28	-
м. Новий Розділ	48	-	-	-	-	48	-
м. Самбір	77	-	-	1	1	75	-
м. Стрий	86	-	-	-	4	82	-
м. Трускавець	67	-	-	-	2	65	-
м. Червоноград	87	-	-	-	-	86	1
Бродівський	65	-	-	-	-	1	64
Буський	58	-	-	-	2	14	42
Городоцький	59	-	-	-	-	-	59
Дрогобицький	92	-	-	-	2	2	88
Жидачівський	75	-	-	-	3	4	68
Жовківський	96	-	-	-	3	3	90
Золочівський	98	-	-	-	1	13	84
Кам'янка-Бузький	79	-	-	-	13	14	52
Миколаївський	65	-	-	-	-	-	65
Мостиський	86	-	-	-	-	-	86
Перемишлянський	101	-	-	-	27	6	68
Пустомитівський	84	-	-	-	-	-	84
Радехівський	82	-	-	-	2	10	70
Самбірський	104	-	-	-	-	18	86
Сколівський	77	-	-	-	3	21	53
Сокальський	88	-	-	-	1	3	84
Старосамбірський	100	-	-	-	1	25	74
Стрийський	86	-	-	-	1	7	78
Турківський	74	-	-	-	2	4	68
Яворівський	111	-	-	2	4	10	95

6.33. Розподіл керівників органів місцевого самоврядування за статтю та категоріями посад на 31 грудня 2008 року

(у % до облікової кількості працівників)

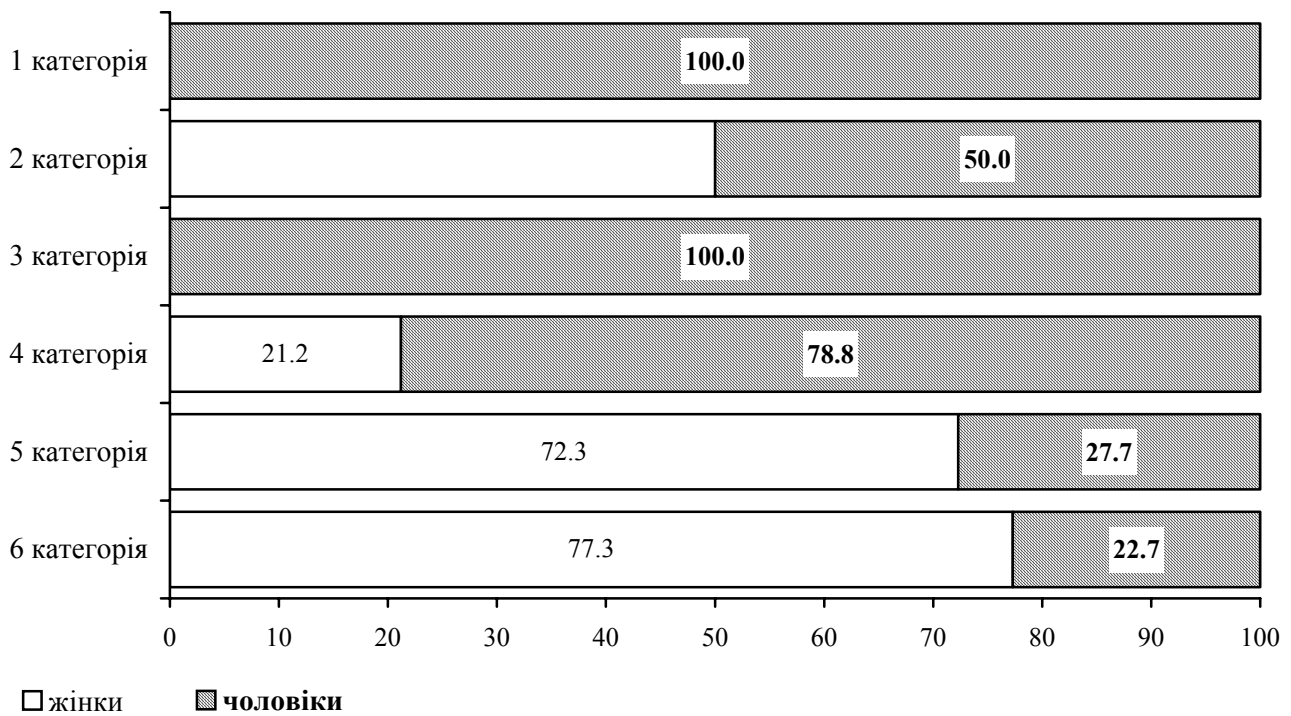

6.34. Розподіл спеціалістів органів місцевого самоврядування за статтю та категоріями посад на 31 грудня 2008 року

(у % до облікової кількості працівників)

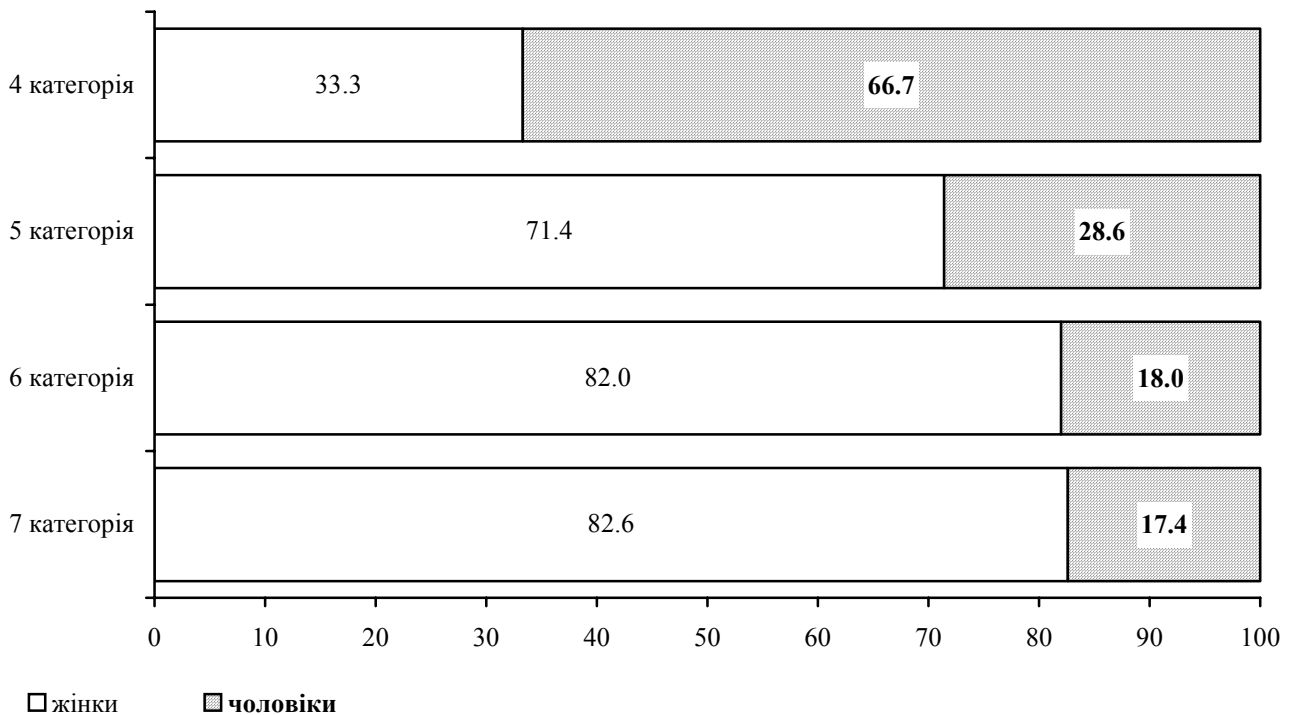

6.35. Кількість посадових осіб органів місцевого самоврядування за статтю у розрізі міст і районів на 31 грудня 2008 року

	Облікова кількість, осіб	у тому числі			
		жінки		чоловіки	
		осіб	у %	осіб	у %
Усього по області	5590	3961	70,9	1629	29,1
м. Львів	1465	1065	72,7	400	27,3
м. Борислав	99	73	73,7	26	26,3
м. Дрогобич	214	159	74,3	55	25,7
м. Моршин	55	39	70,9	16	29,1
м. Новий Розділ	78	56	71,8	22	28,2
м. Самбір	131	81	61,8	50	38,2
м. Стрий	126	101	80,2	25	19,8
м. Трускавець	106	78	73,6	28	26,4
м. Червоноград	138	111	80,4	27	19,6
Бродівський	126	88	69,8	38	30,2
Буський	116	91	78,4	25	21,6
Городоцький	135	99	73,3	36	26,7
Дрогобицький	190	135	71,1	55	28,9
Жидачівський	150	104	69,3	46	30,7
Жовківський	194	139	71,6	55	28,4
Золочівський	174	135	77,6	39	22,4
Кам'янка-Бузький	118	84	71,2	34	28,8
Миколаївський	127	90	70,9	37	29,1
Мостиський	164	121	73,8	43	26,2
Перемишлянський	136	90	66,2	46	33,8
Пустомитівський	178	114	64,0	64	36,0
Радехівський	152	106	69,7	46	30,3
Самбірський	188	130	69,1	58	30,9
Сколівський	149	94	63,1	55	36,9
Сокальський	174	124	71,3	50	28,7
Старосамбірський	195	122	62,6	73	37,4
Стрийський	172	127	73,8	45	26,2
Турківський	146	74	50,7	72	49,3
Яворівський	194	131	67,5	63	32,5

6.36. Розподіл посадових осіб органів місцевого самоврядування – жінок, за віком по категоріях посад на 31 грудня 2008 року

	Жінки - усього, осіб	з них у віці (років)						з них продовжено термін перебування на службі у звітному році
		до 27 включно	від 28 до 34	від 35 до 45	від 46 до 49	від 50 до 54	від 55 і старше	
		у % до загальної кількості жінок						
Усього	3961	12,6	18,4	32,3	15,9	15,7	5,1	2,7
Керівники	1165	3,9	10,7	36,8	19,8	21,2	7,6	3,3
з них мають категорії посад:								
першу	-	-	-	-	-	-	-	-
другу	1	-	-	-	-	-	100,0	-
третю	-	-	-	-	-	-	-	-
четверту	160	-	6,3	33,1	25,0	25,0	10,6	3,1
п`яту	905	3,5	10,7	38,3	19,6	20,9	7,0	3,4
шосту	99	13,1	18,2	29,3	14,1	18,2	7,1	3,0
Спеціалісти	2796	16,3	21,6	30,3	14,3	13,4	4,1	2,4
з них мають категорії посад:								
другу	-	-	-	-	-	-	-	-
третю	-	-	-	-	-	-	-	-
четверту	1	-	-	-	100,0	-	-	-
п`яту	105	8,6	18,1	42,8	18,1	7,6	4,8	1,9
шосту	1453	20,0	25,9	26,2	13,4	12,9	1,6	1,3
сьому	1237	12,5	16,9	34,1	15,0	14,5	7,0	3,7

6.37. Розподіл посадових осіб органів місцевого самоврядування – жінок, за віком у розрізі міст і районів на 31 грудня 2008 року

	Жінки - усього, осіб	з них у віці (років)						з них продовжено термін перебування на службі у звітному році
		до 27 включно	від 28 до 34	від 35 до 45	від 46 до 49	від 50 до 54	від 55 і старше	
		у % до загальної кількості жінок						
Усього по області	3961	12,6	18,4	32,3	15,9	15,7	5,1	2,7
м. Львів	1065	19,5	25,4	25,9	13,8	13,5	1,9	1,8
м. Борислав	73	6,8	32,9	24,7	12,3	19,2	4,1	2,7
м. Дрогобич	159	23,3	21,4	32,0	10,7	11,3	1,3	0,6
м. Моршин	39	28,2	41,0	20,5	2,6	5,1	2,6	2,6
м. Новий Розділ	56	8,9	25,0	41,1	14,3	8,9	1,8	1,8
м. Самбір	81	14,8	17,3	37,0	18,5	9,9	2,5	1,2
м. Стрий	101	17,8	18,8	28,7	18,8	12,9	3,0	3,0
м. Трускавець	78	15,4	35,9	25,6	6,4	15,4	1,3	1,3
м. Червоноград	111	14,4	14,4	27,9	20,8	19,8	2,7	1,8
Бродівський	88	3,4	12,5	42,1	12,5	17,0	12,5	3,4
Буський	91	11,0	8,8	37,3	20,9	16,5	5,5	5,5
Городоцький	99	8,1	20,2	31,3	14,1	17,2	9,1	9,1
Дрогобицький	135	11,1	11,9	25,2	18,5	22,2	11,1	3,7
Жидачівський	104	6,7	8,7	26,0	22,1	26,9	9,6	5,8
Жовківський	139	5,8	15,8	32,4	16,5	18,7	10,8	3,6
Золочівський	135	5,2	21,4	40,0	16,3	15,6	1,5	0,7
Кам'янка-Бузький	84	7,1	15,5	29,8	20,2	22,6	4,8	2,4
Миколаївський	90	20,0	8,9	32,2	20,0	13,3	5,6	1,1
Мостиський	121	10,7	14,9	36,4	18,2	12,4	7,4	3,3
Перемишлянський	90	4,4	12,2	48,9	13,3	15,6	5,6	3,3
Пустомитівський	114	7,0	9,6	35,2	17,5	17,5	13,2	9,6
Радехівський	106	7,5	13,2	39,7	24,5	12,3	2,8	0,9
Самбірський	130	3,1	13,8	39,3	16,9	20,0	6,9	-
Сколівський	94	4,3	14,9	33,0	14,9	24,4	8,5	5,3
Сокальський	124	9,7	10,5	42,8	18,5	13,7	4,8	0,8
Старосамбірський	122	4,9	13,9	32,8	20,5	21,3	6,6	5,7
Стрийський	127	11,8	11,8	41,8	12,6	12,6	9,4	-
Турківський	74	5,4	12,2	37,8	17,6	16,2	10,8	6,8
Яворівський	131	12,2	13,7	38,3	16,0	14,5	5,3	0,8

6.38. Розподіл посадових осіб органів місцевого самоврядування – чоловіків, за віком по категоріях посад на 31 грудня 2008 року

	Чоловіки- усього, осіб	з них у віці (років)						з них про- довжено термін пере- бування на службі у звітному році
		до 27 включно	від 28 до 34	від 35 до 45	від 46 до 54	від 55 до 59	від 60 і старше	
		у % загальної кількості чоловіків						
Усього	1629	10,0	12,2	26,0	33,7	13,6	4,5	2,0
Керівники з них мають категорії посад:	1005	2,3	8,1	27,0	41,7	15,4	5,5	2,0
першу	1	-	-	-	100,0	-	-	-
другу	1	-	-	100,0	-	-	-	-
третю	34	-	2,9	14,7	58,9	14,7	8,8	-
четверту	594	1,0	5,4	28,1	44,3	14,6	6,6	1,7
п'яту	346	4,3	12,4	27,2	36,4	16,5	3,2	2,6
шосту	29	6,9	17,2	13,8	34,5	20,7	6,9	3,4
Спеціалісти з них мають категорії посад:	624	22,4	18,9	24,4	20,7	10,7	2,9	2,1
другу	-	-	-	-	-	-	-	-
третю	-	-	-	-	-	-	-	-
четверту	2	-	-	50,0	-	50,0	-	-
п'яту	42	9,5	14,3	16,7	35,7	14,3	9,5	4,8
шосту	319	31,1	19,7	23,8	16,0	7,8	1,6	1,6
сьому	261	14,2	18,8	26,1	24,1	13,4	3,4	2,3

6.39. Розподіл посадових осіб органів місцевого самоврядування – чоловіків, за віком у розрізі міст і районів на 31 грудня 2008 року

	Чоловіки- усього, осіб	з них у віці (років)						з них продовжено термін перебування на службі у звітному році
		до 27 включ- но	від 28 до 34	від 35 до 45	від 46 до 54	від 55 до 59	від 60 і старше	
		у % до загальної кількості чоловіків						
Усього по області	1629	10,0	12,2	26,0	33,7	13,6	4,5	2,0
м. Львів	400	22,4	17,8	22,3	26,7	9,8	1,0	0,8
м. Борислав	26	15,4	3,8	38,6	34,6	3,8	3,8	-
м. Дрогобич	55	18,2	14,5	18,2	34,4	7,3	7,3	5,5
м. Моршин	16	25,0	31,3	25,0	6,3	12,5	-	-
м. Новий Розділ	22	22,7	9,1	27,3	36,4	4,5	-	-
м. Самбір	50	12,0	32,0	20,0	14,0	18,0	4,0	2,0
м. Стрий	25	-	8,0	12,0	28,0	36,0	16,0	16,0
м. Трускавець	28	14,3	14,3	32,0	17,9	17,9	3,6	3,6
м. Червоноград	27	3,7	14,8	14,8	40,8	22,2	3,7	3,7
Бродівський	38	-	7,9	39,4	34,2	13,2	5,3	-
Буський	25	-	16,0	24,0	48,0	4,0	8,0	8,0
Городоцький	36	-	5,6	13,9	55,5	13,9	11,1	8,3
Дрогобицький	55	1,8	7,3	21,8	49,1	18,2	1,8	-
Жидачівський	46	6,5	4,3	21,7	41,4	21,8	4,3	-
Жовківський	55	1,8	14,5	27,3	36,4	16,4	3,6	1,8
Золочівський	39	-	10,3	17,9	41,0	23,1	7,7	2,6
Кам'янка-Бузький	34	5,9	8,8	32,4	32,4	17,6	2,9	-
Миколаївський	37	5,4	2,7	40,6	37,8	8,1	5,4	2,7
Мостиський	43	9,3	14,0	16,3	39,4	16,3	4,7	4,7
Перемишлянський	46	2,2	4,3	37	41,3	10,9	4,3	2,2
Пустомитівський	64	17,2	4,7	23,4	31,2	18,8	4,7	1,6
Радехівський	46	6,5	4,3	34,9	32,6	13,0	8,7	2,2
Самбірський	58	-	8,6	37,9	39,7	12,1	1,7	-
Сколівський	55	7,3	10,9	27,3	29,0	16,4	9,1	1,8
Сокальський	50	2,0	12,0	24,0	36,0	16,0	10,0	2,0
Старосамбірський	73	2,7	11,0	31,5	45,2	9,6	-	-
Стрийський	45	4,4	4,4	22,2	44,5	6,7	17,8	2,2
Турківський	72	1,4	2,8	37,5	31,9	22,2	4,2	-
Яворівський	63	1,6	20,6	28,6	30,2	12,7	6,3	6,3

6.40. Кількість посадових осіб органів місцевого самоврядування за рівнем освіти та категоріями посад на 31 грудня 2008 року

	Кількість працівників, які мають освіту							
	повну вищу		неповну вищу		науковий ступінь		вчене звання	
	осіб	у % до облікової кількості посадових осіб органів місцевого самоврядування відповідної категорії	осіб	у % до облікової кількості посадових осіб органів місцевого самоврядування відповідної категорії	осіб	з них докторів наук	осіб	з них професорів
Усього	3726	66,7	1775	31,8	16	2	3	1
Керівники з них мають категорії посад:	1469	67,7	658	30,3	15	2	3	1
першу	1	100,0	-	-	-	-	-	-
другу	2	100,0	-	-	-	-	-	-
третю	34	100,0	-	-	4	1	-	-
четверту	483	64,1	249	33,0	6	1	2	1
п'яту	847	67,7	383	30,6	5	-	1	-
шосту	102	79,7	26	20,3	-	-	-	-
Спеціалісти з них мають категорії посад:	2257	66,0	1117	32,7	1	-	-	-
другу	-	-	-	-	-	-	-	-
третю	-	-	-	-	-	-	-	-
четверту	3	100,0	-	-	-	-	-	-
п'яту	112	76,2	32	21,8	-	-	-	-
шосту	1477	83,4	291	16,4	-	-	-	-
сьому	665	44,4	794	53,0	1	-	-	-

6.41. Кількість посадових осіб органів місцевого самоврядування за рівнем освіти у розрізі міст і районів на 31 грудня 2008 року

	Кількість працівників, які мають освіту							
	повну вищу		неповну вищу		науковий ступінь		вчене звання	
	осіб	у % до облікової кількості посадових осіб органів місцевого самоврядування відповідної категорії	осіб	у % до облікової кількості посадових осіб органів місцевого самоврядування відповідної категорії	осіб	з них докторів наук	осіб	з них професорів
Усього по області	3726	66,7	1775	31,8	16	2	3	1
м. Львів	1347	91,9	118	8,1	8	-	3	1
м. Борислав	92	92,9	6	6,1	-	-	-	-
м. Дрогобич	192	89,7	18	8,4	1	1	-	-
м. Моршин	48	87,3	7	12,7	-	-	-	-
м. Новий Розділ	50	64,1	27	34,6	-	-	-	-
м. Самбір	103	78,6	28	21,4	1	1	-	-
м. Стрий	110	87,3	16	12,7	1	-	-	-
м. Трускавець	99	93,4	7	6,6	-	-	-	-
м. Червоноград	110	79,7	28	20,3	-	-	-	-
Бродівський	78	61,9	46	36,5	-	-	-	-
Буський	61	52,6	51	44,0	-	-	-	-
Городоцький	64	47,4	69	51,1	-	-	-	-
Дрогобицький	96	50,5	92	48,4	1	-	-	-
Жидачівський	88	58,7	59	39,3	-	-	-	-
Жовківський	94	48,5	97	50,0	-	-	-	-
Золочівський	68	39,1	106	60,9	-	-	-	-
Кам'янка-Бузький	68	57,6	47	39,8	-	-	-	-
Миколаївський	77	60,6	50	39,4	-	-	-	-
Мостиський	65	39,6	95	57,9	-	-	-	-
Перемишлянський	55	40,4	81	59,6	1	-	-	-
Пустомитівський	105	59,0	55	30,9	1	-	-	-
Радехівський	76	50,0	72	47,4	-	-	-	-
Самбірський	96	51,1	92	48,9	-	-	-	-
Сколівський	67	45,0	79	53,0	-	-	-	-
Сокальський	98	56,3	76	43,7	-	-	-	-
Старосамбірський	100	51,3	95	48,7	-	-	-	-
Стрийський	78	45,3	88	51,2	2	-	-	-
Турківський	50	34,2	75	51,4	-	-	-	-
Яворівський	91	46,9	95	49,0	-	-	-	-

6.42. Кількість працівників, які вибули з органів місцевого самоврядування за категоріями посад на 31 грудня 2008 року

	Вибуло		у тому числі за причинами				
	усього, осіб	у % до загальної кількості посадових осіб органів місцевого самоврядування	за власним бажанням	досягнення граничного віку	закінчення повноважень або їх дострокове припинення	скорочення штатів, ліквідація установи	інші причини
Усього	681	12,2	202	66	5	5	399
Керівники з них мають категорії посад:	143	6,6	45	28	5	1	61
першу	-	-	-	-	-	-	-
другу	2	100,0	-	-	-	-	-
третю	4	11,8	1	-	1	-	2
четверту	18	2,4	10	2	1	-	4
п`яту	110	8,8	31	24	3	1	51
шосту	9	7,0	3	2	-	-	4
Спеціалісти з них мають категорії посад:	538	15,7	157	38	-	4	338
другу	-	-	-	-	-	-	-
третю	-	-	-	-	-	-	-
четверту	2	66,7	-	2	-	-	-
п`яту	13	8,8	10	2	-	-	1
шосту	417	23,5	87	23	-	-	307
сьому	106	7,1	60	11	-	4	30

6.43. Кількість працівників, які вибули з органів місцевого самоврядування у розрізі міст і районів на 31 грудня 2008 року

	Вибуло		у тому числі за причинами				
	усього, осіб	у % до загальної кількості посадових осіб органів місцевого самоврядування	за власним бажанням	досягнення граничного віку	закінчення повноважень або їх дострокове припинення	скорочення штатів, ліквідація установи	інші причини
Усього по області	681	12,2	202	66	5	5	399
м. Львів	431	29,4	83	21	-	-	325
м. Борислав	14	14,1	3	2	-	-	9
м. Дрогобич	24	11,2	9	4	1	1	8
м. Моршин	8	14,5	3	-	-	-	5
м. Новий Розділ	4	5,1	-	-	-	-	4
м. Самбір	17	13,0	2	4	-	-	11
м. Стрий	11	8,7	7	2	-	-	2
м. Трускавець	8	7,5	6	1	-	-	1
м. Червоноград	9	6,5	3	3	-	-	3
Бродівський	11	8,7	8	-	-	-	2
Буський	10	8,6	8	1	-	-	1
Городоцький	9	6,7	3	3	2	-	1
Дрогобицький	7	3,7	6	-	-	-	1
Жидачівський	7	4,7	3	-	1	-	3
Жовківський	12	6,2	6	2	-	-	4
Золочівський	16	9,2	4	12	-	-	-
Кам'янка-Бузький	2	1,7	1	-	-	-	1
Миколаївський	5	3,9	3	-	-	-	2
Мостиський	6	3,7	3	-	-	-	3
Перемишлянський	10	7,4	6	2	-	-	2
Пустомитівський	2	1,1	2	-	-	-	-
Радехівський	8	5,3	5	-	-	-	3
Самбірський	10	5,3	3	-	-	4	3
Сколівський	7	4,7	5	1	-	-	1
Сокальський	10	5,7	10	-	-	-	-
Старосамбірський	5	2,6	3	-	-	-	2
Стрийський	7	4,1	3	1	1	-	2
Турківський	5	3,4	1	4	-	-	-
Яворівський	6	3,1	3	3	-	-	-

6.44. Кількість працівників, які прийняті в органи місцевого самоврядування, за категоріями посад на 31 грудня 2008 року

	Прийнято		у тому числі					
	усього, осіб	у % до загальної кількості посадових осіб органів місцевого самоврядування	на конкурсній основі	зі стажуванням	з кадрового резерву	за іншою процедурою, передбаченою законодавством	із загальної кількості прийнятих	
							з них із випробувальним терміном	такі, що мали статус державного службовця
Усього	833	14,9	417	10	31	375	52	428
Керівники з них мають категорії посад:	128	5,9	54	2	5	67	1	60
першу	-	-	-	-	-	-	-	-
другу	-	-	-	-	-	-	-	-
третю	-	-	-	-	-	-	-	-
четверту	23	3,1	5	-	-	18	-	4
п'яту	98	7,8	47	2	2	47	1	51
шосту	7	5,5	2	-	3	2	-	5
Спеціалісти з них мають категорії посад:	705	20,6	363	8	26	308	51	368
другу	-	-	-	-	-	-	-	-
третю	-	-	-	-	-	-	-	-
четверту	-	-	-	-	-	-	-	-
п'яту	17	11,6	2	-	3	12	-	9
шосту	539	30,4	230	3	19	287	47	322
сьому	149	9,9	131	5	4	9	4	37

6.45. Кількість працівників, які прийняті в органи місцевого самоврядування у розрізі міст і районів на 31 грудня 2008 року

	Прийнято		у тому числі					
	усього, осіб	у % до загальної кількості державних службовців	на конкурсній основі	зі стажуванням	з кадрового резерву	за іншою процедурою, передбаченою чинним законодавством	із загальної кількості прийнятих	
							з них із випробувальним терміном	такі, що мали статус державного службовця
Усього по області	833	14,9	417	10	31	375	52	428
м. Львів	511	34,9	192	-	15	304	31	333
м. Борислав	11	11,1	8	1	-	2	4	6
м. Дрогобич	42	19,6	28	2	8	4	13	2
м. Моршин	10	18,2	8	1	-	1	-	1
м. Новий Розділ	5	6,4	3	-	-	2	-	2
м. Самбір	15	11,5	3	1	-	11	-	13
м. Стрий	12	9,5	11	-	-	1	-	9
м. Трускавець	4	3,8	4	-	-	-	-	2
м. Червоноград	12	8,7	10	-	1	1	-	5
Бродівський	13	10,3	10	-	-	3	-	6
Буський	10	8,6	6	-	-	4	-	4
Городоцький	7	5,2	6	-	-	1	-	5
Дрогобицький	9	4,7	7	1	-	1	1	4
Жидачівський	15	10,0	9	-	-	6	-	-
Жовківський	15	7,7	7	-	-	8	-	-
Золочівський	15	8,6	6	-	-	9	-	2
Кам'янка-Бузький	6	5,1	5	-	-	1	-	1
Миколаївський	14	11,0	13	-	-	1	2	4
Мостиський	7	4,3	2	2	2	1	-	3
Перемишлянський	4	2,9	4	-	-	-	-	-
Пустомитівський	7	3,9	5	-	1	1	-	-
Радехівський	8	5,3	4	-	-	4	-	4
Самбірський	7	3,7	4	2	1	-	-	1
Сколівський	11	7,4	10	-	-	1	-	1
Сокальський	14	8,0	14	-	-	-	1	3
Старосамбірський	12	6,2	10	-	-	2	-	6
Стрийський	9	5,2	7	-	-	2	-	2
Турківський	14	9,6	9	-	2	3	-	4
Яворівський	14	7,2	12	-	1	1	-	5

6.46. Розподіл посадових осіб органів місцевого самоврядування за стажем роботи та категоріями посад на 31 грудня 2008 року

	Облікова кількість, осіб	у тому числі працівники, які мають стаж державної служби, років (у % до облікової кількості)						
		до 1	від 1 до 3	від 3 до 5	від 5 до 10	від 10 до 15	від 15 до 25	понад 25
Усього	5590	5,4	16,0	14,0	28,7	18,4	13,3	4,2
Керівники	2170	1,9	16,4	9,9	23,9	20,6	19,6	7,7
з них мають категорії посад:								
першу	1	-	-	-	-	-	100,0	-
другу	2	-	50,0	-	-	50,0	-	-
третю	34	-	17,6	14,7	20,6	5,9	35,3	5,9
четверту	754	1,7	21,0	11,7	25,5	18,8	16,7	4,6
п'яту	1251	1,9	13,2	8,6	22,8	22,4	21,8	9,3
шосту	128	3,1	19,5	10,9	26,7	18,0	10,9	10,9
Спеціалісти	3420	7,6	15,7	16,5	31,9	17,0	9,3	2,0
з них мають категорії посад:								
другу	-	-	-	-	-	-	-	-
третю	-	-	-	-	-	-	-	-
четверту	3	-	-	-	33,3	33,4	33,3	-
п'яту	147	4,8	12,2	12,2	25,2	18,4	23,1	4,1
шосту	1772	8,9	15,6	17,7	25,7	19,1	10,2	2,8
сьому	1498	6,3	16,2	15,6	39,9	14,2	6,9	0,9

6.47. Розподіл посадових осіб органів місцевого самоврядування, які обіймають посади керівників та спеціалістів, за стажем роботи на 31 грудня 2008 року (у % до облікової кількості працівників)

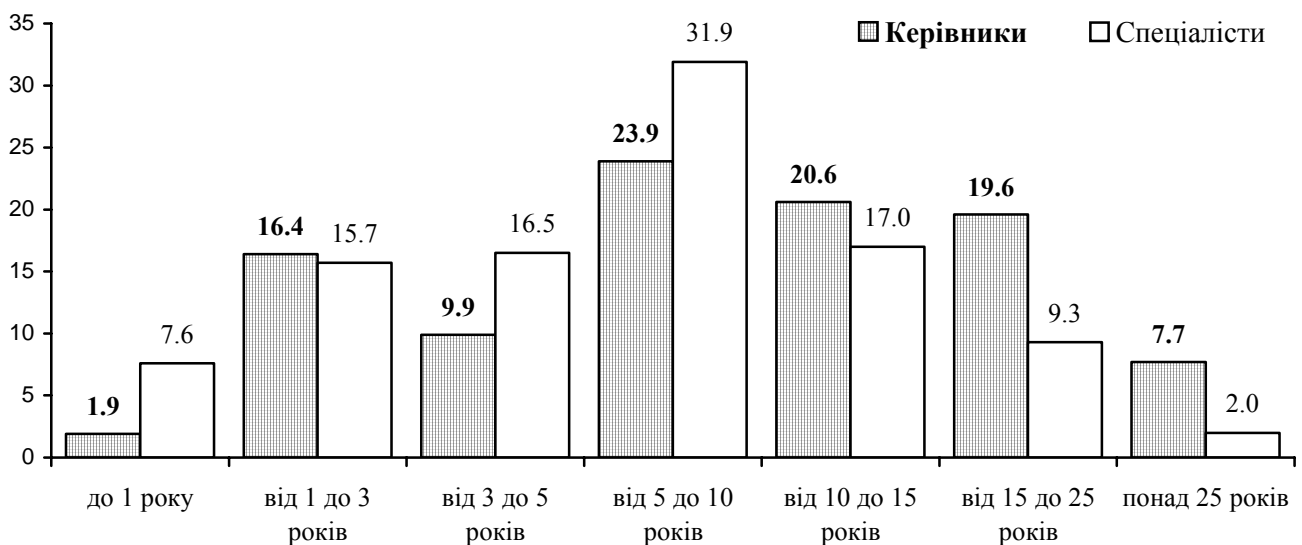

6.48. Розподіл посадових осіб органів місцевого самоврядування за стажем роботи у розрізі міст і районів на 31 грудня 2008 року

	Облікова кількість, осіб	у тому числі працівники, які мають стаж державної служби, років (у % до облікової кількості)						
		до 1	від 1 до 3	від 3 до 5	від 5 до 10	від 10 до 15	від 15 до 25	понад 25
Усього по області	5590	5,4	16,0	14,0	28,7	18,4	13,3	4,2
м. Львів	1465	9,0	16,9	15,1	22,8	17,7	13,4	5,1
м. Борислав	99	3,0	16,2	8,1	29,2	25,3	16,2	2,0
м. Дрогобич	214	12,1	18,2	15,4	22,0	19,2	8,9	4,2
м. Моршин	55	10,9	23,6	27,4	23,6	10,9	3,6	0
м. Новий Розділ	78	3,8	14,1	39,8	19,2	16,7	2,6	3,8
м. Самбір	131	1,5	8,4	16,8	26,0	28,3	13,7	5,3
м. Стрий	126	2,4	9,5	19,0	21,5	20,7	19,8	7,1
м. Трускавець	106	0,9	15,1	8,5	36,8	19,8	15,1	3,8
м. Червоноград	138	4,3	13,8	8,0	26,1	29,7	15,2	2,9
Бродівський	126	4,8	11,9	9,5	32,5	19,0	17,5	4,8
Буський	116	5,2	30,2	6,9	25,0	20,7	8,6	3,4
Городоцький	135	0,7	17,0	14,1	34,1	20,7	6,7	6,7
Дрогобицький	190	2,1	13,7	17,4	31,0	15,3	17,9	2,6
Жидачівський	150	7,3	13,3	9,3	31,4	15,3	14,7	8,7
Жовківський	194	2,6	14,4	11,9	38,6	16,5	11,9	4,1
Золочівський	174	0,6	15,5	9,2	30,5	17,8	24,7	1,7
Кам'янка-Бузький	118	4,2	20,3	8,5	33,9	14,4	15,3	3,4
Миколаївський	127	7,1	24,4	9,4	26,0	16,5	15,0	1,6
Мостиський	164	1,8	12,2	14,0	34,8	18,3	14,0	4,9
Перемишлянський	136	1,5	15,4	12,5	42,6	12,5	14,0	1,5
Пустомитівський	178	3,9	14,6	17,4	32,1	15,7	12,9	3,4
Радехівський	152	3,3	21,7	12,5	36,9	16,4	7,9	1,3
Самбірський	188	3,2	14,9	13,8	30,9	19,7	13,8	3,7
Сколівський	149	4,0	13,4	11,4	40,3	16,1	11,4	3,4
Сокальський	174	4,0	16,7	13,8	35,1	19,5	8,6	2,3
Старосамбірський	195	3,1	11,8	20,0	30,2	19,5	13,3	2,1
Стрийський	172	4,1	15,1	12,2	34,3	18,0	12,8	3,5
Турківський	146	8,2	12,3	9,6	21,3	19,2	16,4	13,0
Яворівський	194	4,6	17,5	14,4	29,4	19,6	11,9	2,6

6.49. Кількість посадових осіб органів місцевого самоврядування, які підвищили кваліфікацію за категоріями посад на 31 грудня 2008 року

	Усього навчено працівників		у тому числі				
	осіб	у % до загальної кількості працівників	в Україні				
			усього	з них пройшли навчання в освітній галузі "Державне управління"			
				усього	за професійними програмами	за програмами тематичних семінарів	за програмами стажування
Усього	619	11,1	614	542	446	94	2
Керівники з них мають категорії посад:	313	14,4	311	285	216	67	2
першу	-	-	-	-	-	-	-
другу	-	-	-	-	-	-	-
третю	5	14,7	4	4	3	-	1
четверту	81	10,7	81	77	60	17	-
п'яту	216	17,3	216	197	148	48	1
шосту	11	8,6	10	7	5	2	-
Спеціалісти з них мають категорії посад:	306	8,9	303	257	230	27	-
другу	-	-	-	-	-	-	-
третю	-	-	-	-	-	-	-
четверту	1	33,3	-	-	-	-	-
п'яту	35	23,8	34	34	29	5	-
шосту	261	14,7	261	216	197	19	-
сьому	9	0,6	8	7	4	3	-

6.50. Кількість посадових осіб органів місцевого самоврядування, які підвищили кваліфікацію за категоріями посад на 31 грудня 2008 року

	Усього навчено працівників		у тому числі				
	осіб	у % до загальної кількості працівників	в Україні				
			усього	з них пройшли навчання в освітній галузі "Державне управління"			
				усього	за професійними програмами	за програмами тематичних семінарів	за програмами стажування
Усього по області	619	11,1	614	542	446	94	2
м. Львів	308	21,0	307	257	238	18	1
м. Борислав	6	6,1	6	4	4	-	-
м. Дрогобич	1	0,5	1	1	1	-	-
м. Моршин	3	5,5	3	-	-	-	-
м. Новий Розділ	4	5,1	4	4	3	1	-
м. Самбір	5	3,8	5	5	3	2	-
м. Стрий	6	4,8	6	-	-	-	-
м. Трускавець	6	5,7	6	4	4	-	-
м. Червоноград	14	10,1	14	12	5	6	1
Бродівський	14	11,1	14	14	13	1	-
Буський	22	19,0	22	22	11	11	-
Городоцький	13	9,6	13	13	13	-	-
Дрогобицький	17	8,9	17	17	17	-	-
Жидачівський	12	8,0	12	12	11	1	-
Жовківський	13	6,7	13	8	4	4	-
Золочівський	8	4,6	8	8	2	6	-
Кам'янка-Бузький	17	14,4	17	17	11	6	-
Миколаївський	13	10,2	13	13	13	-	-
Мостиський	18	11,0	17	17	11	6	-
Перемишлянський	20	14,7	20	20	19	1	-
Пустомитівський	7	3,9	6	4	3	1	-
Радехівський	10	6,6	10	10	8	2	-
Самбірський	19	10,1	19	19	17	2	-
Сколівський	10	6,7	10	10	8	2	-
Сокальський	12	6,9	12	12	12	-	-
Старосамбірський	2	1,0	2	2	2	-	-
Стрийський	12	7,0	12	12	-	12	-
Турківський	11	7,5	11	11	-	11	-
Яворівський	16	8,2	14	14	13	1	-

6.51. Кількість посадових осіб за структурою органів місцевого самоврядування на 31 грудня 2008 року

	Облікова кількість працівників, осіб					
	в обласних радах та їх виконавчих комітетах	в районних радах та їх виконавчих комітетах	в міських та у містах радах			в селищних радах та їх виконавчих комітетах
			всього	у тому числі		
				міст обласного значення	міст районного значення	
Усього по області	68	268	2609	2327	282	2645
м. Львів	68	-	1377	1377	-	20
м. Борислав	-	-	94	94	-	5
м. Дрогобич	-	-	214	214	-	-
м. Моршин	-	-	55	55	-	-
м. Новий Розділ	-	-	78	78	-	-
м. Самбір	-	-	131	131	-	-
м. Стрий	-	-	126	126	-	-
м. Трускавець	-	-	106	106	-	-
м. Червоноград	-	-	135	135	-	3
Бродівський	-	13	12	-	12	101
Буський	-	13	8	-	8	95
Городоцький	-	10	24	-	24	101
Дрогобицький	-	11	-	-	-	179
Жидачівський	-	11	20	-	20	119
Жовківський	-	11	24	-	24	159
Золочівський	-	16	18	-	18	140
Кам'янка-Бузький	-	13	12	-	12	93
Миколаївський	-	8	11	-	11	108
Мостиський	-	24	16	-	16	124
Перемишлянський	-	12	12	-	12	112
Пустомитівський	-	14	13	-	13	151
Радехівський	-	12	11	-	11	129
Самбірський	-	17	19	11	8	152
Сколівський	-	13	10	-	10	126
Сокальський	-	11	31	-	31	132
Старосамбірський	-	20	23	-	23	152
Стрийський	-	11	-	-	-	161
Турківський	-	13	7	-	7	126
Яворівський	-	15	22	-	22	157

РОЗДІЛ VII

ЗАРОБІТНА ПЛАТА ПРАЦІВНИКІВ ТА СТАН ЇЇ ВИПЛАТИ

7.1. Доходи і витрати населення

	2001	2002	2003	2004	2005	2006	2007	2008 ⁵
	млн. грн.							
Доходи	7787	9221	11466	14352	19823	23804	31361	42885
заробітна плата	3199	3886	4642	5715	7934	9828	13302	17609
прибуток та змішаний дохід	1876	2138	2260	2652	3364	3994	5430	7594
доходи від власності одержані	133	173	227	327	454	586	910	1537
соціальні допомоги та інші одержані								
поточні трансферти	2579	3024	4337	5658	8071	9396	11719	16145
соціальні допомоги	1126	1546	1758	2548	4278	5214	6169	8590
інші поточні трансферти	26	26	772	1066	1164	1080	1190	...
соціальні трансферти в натуральній формі	1427	1452	1807	2044	2629	3102	4360	...
Витрати та заощадження	7787	9221	11466	14352	19823	23804	31361	42885
придбання товарів та послуг	7449	8185	9530	11662	15958	18912	24518	32580
доходи від власності сплачені	6	9	29	63	124	298	555	984
поточні податки на доходи, майно та інші сплачені поточні трансферти	444	583	770	845	1050	1379	2026	2810
поточні податки на доходи, майно тощо	361	459	586	599	743	957	1490	1975
внески на соціальне страхування	57	91	121	169	215	300	352	...
інші поточні трансферти	26	33	63	77	92	122	184	...
нагромадження	150	131	58	274	225	473	763	998
приріст фінансових активів	-262	313	1079	1508	2466	2742	3499	5513
Наявний дохід								
всього, млн. грн.	5910	7177	8860	11400	16020	19025	24420	33222
на одну особу, грн.	2239,7	2741,8	3401,6	4396,1	6203,1	7394,7	9523,8	12995,6
Реальний наявний дохід, відсотків до попереднього року	...	119,3	108,7	120,7	125,9	110,5	116,1	107,3

⁵Попередні дані.

7.2. Структура доходів і витрат населення

	2001	2002	2003	2004	2005	2006	2007	2008 ⁵
	до підсумку; відсотків							
Доходи	100,0	100,0	100,0	100,0	100,0	100,0	100,0	100,0
заробітна плата	41,1	42,1	40,5	39,8	40,0	41,3	42,4	41,1
прибуток та змішаний дохід	24,1	23,2	19,7	18,5	17,0	16,8	17,3	17,7
доходи від власності одержані	1,7	1,9	2,0	2,3	2,3	2,5	2,9	3,6
соціальні допомоги та інші одержані								
поточні трансферти	33,1	32,8	37,8	39,4	40,7	39,4	37,4	37,6
соціальні допомоги	14,5	16,8	15,3	17,8	21,6	21,9	19,7	20,0
інші поточні трансферти	0,3	0,3	6,7	7,4	5,9	4,5
соціальні трансферти в натуральній формі	18,3	15,7	15,8	14,2	13,2	13,0
Витрати та заощадження	100,0	100,0	100,0	100,0	100,0	100,0	100,0	100,0
придбання товарів та послуг	95,7	88,8	83,1	81,3	80,5	79,4	78,1	76,0
доходи від власності сплачені	0,1	0,1	0,3	0,4	0,6	1,3	1,8	2,3
поточні податки на доходи, майно та інші сплачені поточні трансферти	5,7	6,3	6,7	5,9	5,3	5,8	6,5	6,5
поточні податки на доходи, майно тощо	4,6	5,0	5,1	4,2	3,7	4,0	4,8	4,6
внески на соціальне страхування	0,7	1,0	1,1	1,2	1,1	1,3
інші поточні трансферти	0,3	0,4	0,5	0,5	0,5	0,5
нагромадження	1,9	1,4	0,5	1,9	1,1	2,0	2,4	2,3
приріст фінансових активів	-3,4	3,4	9,4	10,5	12,5	11,5	11,2	12,9

7.3. Структура грошових доходів домогосподарств

	2007			2008			
	усі домогосподарства	у тому числі		I кв.	II кв.	III кв.	IV кв.
		у міських поселеннях	у сільській місцевості				
у середньому за місяць з розрахунку на одне домогосподарство							
Усього грошових доходів, грн.	1849,19	1886,57	1784,83	2250,45	2560,47	2875,77	2841,14
	Відсотків						
Оплата праці	61,4	65,0	54,6	60,5	62,2	61,0	62,9
Доходи від підприємницької діяльності та самозайнятості	3,3	3,9	2,3	4,1	4,7	4,3	4,1
Доходи від продажу сільсько господарської продукції	2,8	0,3	7,4	2,9	2,1	4,1	1,6
Пенсії, стипендії, допомоги	24,9	21,9	30,4	26,6	24,9	24,6	24,9
Грошова допомога від родичів, інших осіб та інші грошові доходи	7,6	8,9	5,3	5,9	6,1	6,0	6,5

7.4. Середній розмір місячної пенсії

	2002	2003	2004	2005	2006	2007	2008
	на початок року; грн.						
Середній розмір призначеної місячної пенсії пенсіонерам, які перебувають на обліку в органах Пенсійного фонду	115,99	128,98	168,01	306,28	391,45	449,79	677,64
у тому числі пенсіонерам, які отримують пенсії згідно із законами:							
"Про загальнообов'язкове державне пенсійне страхування"	-	-	167,88	302,05	384,47	439,71	666,51
"Про пенсійне забезпечення"	114,39	126,92	101,47	271,74	341,73	305,89	349,70
"Про пенсійне забезпечення осіб, звільнених з військової служби, та деяких інших осіб"	145,34	143,11	164,09	320,31	608,77	680,69	924,03
"Про державну службу"	232,30	284,49	522,37	628,97	838,29	1532,46	1919,21
"Про прокуратуру"	573,26	887,37	1187,67	1331,17	1639,38	3415,25	3755,38
"Про статус народного депутата України"	1310,00	1330,00	2030,00	2290,00	14270,00	15350,00	15408,33
"Про статус і соціальний захист громадян, які постраждали внаслідок Чорнобильської катастрофи"	237,28	252,06	265,32	362,71	842,50	847,39	1151,31
"Про наукову і науково-технічну діяльність"	323,54	353,54	426,57	864,63	957,15	1136,79	1548,40

7.5. Динаміка середньомісячної номінальної заробітної плати за видами економічної діяльності

	2000	2001	2002	2003	2004	2005	2006	2007	2008
	у середньому на одного штатного працівника; грн.								
Усього	196,44	272,01	339,31	419,14	523,32	713,16	923,30	1182,63	1570,18
Сільське господарство, мисливство та лісове господарство	76,71	100,74	129,83	175,85	292,07	418,83	554,09	763,68	1128,24
сільське господарство, мисливство та пов'язані з ними послуги	66,13	85,81	109,34	144,59	228,59	338,64	457,81	630,75	1065,73
лісове господарство	166,87	212,87	251,06	323,59	521,15	657,29	817,49	1101,68	1294,66
Рибальство, рибництво	160,85	236,40	335,30	395,04	462,05	623,93	827,42	1015,91	1250,08
Промисловість	228,96	323,04	399,86	487,10	608,48	794,65	1008,28	1278,07	1668,46
Будівництво	231,21	341,35	385,40	500,40	631,74	766,30	974,60	1213,32	1511,90
Торгівля; ремонт автомобілів, побутових виробів та пред-метів особистого вжитку	188,87	234,96	286,66	344,80	435,56	636,27	842,68	1026,49	1316,25
роздрібна торгівля; ремонт побутових виробів та предметів особистого вжитку	147,42	176,87	210,00	266,54	339,15	494,50	645,56	833,20	1083,08
Діяльність готелів та ресторанів	120,70	173,46	227,71	269,21	328,01	417,03	552,23	678,50	947,42
Діяльність транспорту та зв'язку	310,70	437,67	564,80	680,73	828,83	1038,24	1305,31	1641,25	2099,07
діяльність наземного транспорту	287,33	395,06	529,67	652,38	790,72	987,76	1247,59	1535,30	1960,82
діяльність авіаційного транспорту	315,29	412,45	466,08	601,35	1008,91	1587,20	1599,75	1762,35	2085,22
додаткові транспортні послуги та допоміжні операції	342,88	519,19	671,22	811,65	980,12	1159,20	1482,95	1845,44	2322,19
діяльність пошти та зв'язку	305,67	394,90	468,62	530,11	649,29	918,00	1124,12	1444,28	1904,87
Фінансова діяльність	451,61	607,61	755,40	862,86	1031,28	1239,15	1594,42	2240,41	3050,46
Операції з нерухомим майном, оренда, інжиніринг та надання послуг підприємцям	205,94	287,15	338,27	418,10	507,09	676,42	908,11	1169,77	1539,93
дослідження та розробки	224,60	328,84	355,64	441,82	590,03	811,46	1093,24	1439,75	1905,02
Державне управління	317,45	377,65	485,13	565,02	662,80	1011,21	1453,99	1764,24	2397,12
Освіта	152,00	220,59	261,67	331,72	419,91	628,16	793,86	1042,25	1428,76
Охорона здоров'я та надання соціальної допомоги	137,53	183,28	227,36	281,54	340,31	481,57	607,47	785,70	1055,81
Надання комунальних та індивідуальних послуг; діяльність у сфері культури та спорту	127,13	172,03	210,52	271,06	350,51	507,97	694,73	890,23	1256,98
діяльність у сфері культури та спорту, відпочинку та розваг	117,05	165,01	198,49	260,31	334,86	505,91	708,27	905,80	1296,12

Примітка. Дані наведено без урахування найманих працівників статистично малих підприємств та зайнятих у фізичних осіб-підприємців.

7.6. Динаміка середньомісячної номінальної заробітної плати за видами промислової діяльності

	2000	2001	2002	2003	2004	2005	2006	2007	2008
	у середньому на одного штатного працівника; грн.								
Промисловість	228,96	323,04	399,86	487,10	608,48	794,65	1008,28	1278,07	1668,46
Добувна промисловість	349,36	445,60	532,12	615,26	795,42	1080,16	1377,69	1832,00	2564,67
добування паливно-енергетичних корисних копалин	398,72	498,66	590,75	668,69	866,79	1175,94	1465,16	1939,32	2662,52
добування вугілля, лігніту і торфу	357,22	440,15	532,34	562,46	746,47	1046,38	1349,32	1829,98	2578,15
добування корисних копалин, крім паливно-енергетичних	139,06	193,98	225,29	300,85	353,64	449,12	617,29	803,80	1152,58
Переробна промисловість	196,11	290,50	361,96	449,97	563,72	731,12	937,06	1172,08	1491,20
виробництво харчових продуктів, напоїв та тютюнових виробів	294,18	424,72	499,37	562,80	630,14	748,95	899,81	1112,25	1478,21
текстильне виробництво; виробництво одягу, хутра та виробів з хутра	168,16	227,13	288,18	379,78	473,18	597,90	766,16	928,40	1084,64
виробництво шкіри, виробів з шкіри та інших матеріалів	165,70	237,60	280,13	349,15	452,14	594,87	722,61	872,04	1008,70
оброблення деревини та виробів з деревини, крім меблів	106,45	199,63	289,42	432,90	527,62	733,23	913,47	1144,27	1464,20
целюлозно-паперове виробництво; видавнича діяльність	350,57	455,56	488,70	525,76	630,11	790,57	1026,92	1237,39	1500,06
виробництво коксу, продуктів нафтоперероблення	349,98	581,94	718,28	751,81	844,79	1019,30	1273,81	1463,77	2100,80
хімічне виробництво	181,53	244,85	288,53	355,29	469,23	698,38	1013,87	1272,92	1775,46
виробництво гумових та пластмасових виробів	231,51	271,52	292,20	417,35	604,03	731,88	907,86	1076,74	1356,65
виробництво іншої неметалевої мінеральної продукції	155,64	234,57	295,73	380,25	484,21	644,96	848,94	1133,96	1542,98
металургійне виробництво та виробництво готових металевих виробів	163,34	300,36	323,73	458,84	572,80	681,01	911,87	1164,46	1468,81
виробництво машин та устаткування	174,60	261,57	324,35	414,24	585,04	841,72	1100,42	1354,44	1851,54
виробництво лектричного, електронного та оптичного устаткування	115,51	204,78	269,38	356,38	543,07	749,44	942,41	1271,64	1601,32
виробництво транспортних засобів та устаткування	256,19	334,20	459,54	615,93	660,69	861,34	1218,03	1513,36	1855,15
інші галузі промисловості	183,00	234,45	301,27	378,35	477,58	607,75	729,97	906,11	1090,80
Виробництво та розподілення електроенергії, газу та води	335,94	401,52	486,08	569,00	681,82	879,90	1053,77	1347,91	1815,22

7.7. Динаміка середньомісячної номінальної заробітної плати у розрізі міст і районів

	2000	2001	2002	2003	2004	2005	2006	2007	2008
	у середньому на одного штатного працівника; грн.								
Усього по області	196,44	272,01	339,31	419,14	523,32	713,16	923,30	1182,63	1570,18
м. Львів	243,19	336,64	411,85	498,76	605,74	802,41	1034,91	1323,96	1733,68
м. Борислав	221,39	307,31	347,21	466,31	562,17	772,08	935,88	1187,29	1522,50
м. Дрогобич	184,23	277,61	341,79	408,56	503,69	680,80	854,73	1066,71	1404,49
м. Моршин*	х	х	х	313,02	398,29	563,02	852,29	1098,80	1470,26
м. Новий Розділ*	х	х	х	246,06	320,59	481,77	627,56	782,43	1088,35
м. Самбір	164,99	240,03	306,53	381,87	490,06	641,03	812,11	1017,77	1374,07
м. Стрий	212,56	306,66	372,85	476,17	584,96	742,56	957,28	1216,68	1701,89
м. Трускавець	179,75	248,76	310,69	393,42	455,25	581,72	725,12	911,80	1232,30
м. Червоноград	222,39	290,82	360,16	407,55	498,35	716,75	922,36	1182,25	1580,92
Бродівський	155,39	206,99	260,93	330,70	422,81	581,10	744,04	990,46	1307,55
Буський	108,70	150,11	207,22	259,81	353,91	510,09	653,83	799,59	1195,70
Городоцький	123,31	198,29	253,28	330,72	429,38	585,41	703,29	918,20	1225,44
Дрогобицький	116,83	163,45	209,11	274,34	359,24	506,71	655,49	869,06	1183,42
Жидачівський	170,39	246,27	293,54	354,05	447,87	597,51	768,71	958,31	1255,16
Жовківський	130,07	177,70	235,18	299,35	391,73	596,24	780,18	927,37	1217,63
Золочівський	126,35	176,68	230,52	285,90	384,01	534,45	698,03	908,22	1221,62
Кам'янка-Бузький	168,00	233,53	324,37	410,96	522,37	757,64	999,74	1303,10	1730,11
Миколаївський	150,99	196,72	242,40	347,36	430,19	593,52	768,11	1025,10	1450,83
Мостиський	121,70	164,69	224,83	291,36	366,99	588,93	781,81	859,64	1160,17
Перемишлянський	114,20	181,22	226,12	304,80	393,63	584,56	760,07	1010,61	1350,73
Пустомитівський	166,33	220,29	287,11	368,87	516,94	719,86	896,88	1055,59	1410,54
Радехівський	117,33	153,45	190,35	237,74	332,30	493,98	676,51	880,93	1134,81
Самбірський	89,65	125,11	165,90	225,17	303,25	464,56	638,34	875,84	1208,74
Сколівський	185,04	254,32	315,10	399,20	496,08	684,60	896,84	1139,48	1524,79
Сокальський	198,42	245,42	308,71	343,70	479,18	693,38	923,11	1243,89	1745,87
Старосамбірський	100,06	135,59	186,63	237,89	326,33	496,60	672,56	879,63	1226,39
Стрийський	246,36	312,34	370,81	534,15	674,70	902,90	1098,49	1495,18	1901,50
Турківський	142,95	198,35	239,23	296,27	391,85	579,85	806,97	1020,35	1416,44
Яворівський	140,86	195,42	236,78	301,40	387,01	572,33	773,21	954,66	1278,67

*) Дані по містах Моршин та Новий Розділ за 2002-2003 роки включені, відповідно, до Стрийського та Миколаївського районів.

7.8. Індекси заробітної плати та споживчих цін

(у %, грудень до грудня попереднього року)

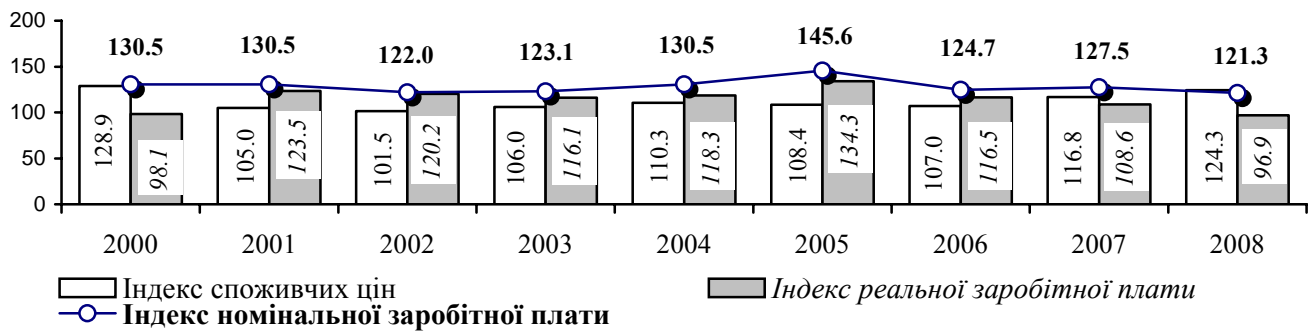

7.9. Динаміка реальної заробітної плати

	Темпи змін реальної заробітної плати, у %									
	2000	2001	2002	2003	2004	2005	2006	2007	2008	
до попереднього місяця										
Січень	76,0	87,7	86,0	88,7	93,5	88,9	84,6	84,1	87,0	
Лютий	108,0	104,4	107,7	95,8	103,9	109,5	107,0	104,0	106,0	
Березень	106,7	108,4	106,4	107,3	107,8	105,6	107,8	106,1	101,9	
Квітень	92,2	99,4	99,0	100,6	97,8	99,7	100,5	98,0	95,1	
Травень	101,3	106,9	101,2	105,0	100,9	104,1	102,0	105,3	102,6	
Червень	103,0	105,0	108,2	110,8	110,8	109,3	105,8	105,5	103,8	
Липень	103,0	102,6	105,4	102,7	100,5	101,2	103,0	104,1	103,8	
Серпень	106,1	101,2	101,0	99,2	97,0	100,2	98,7	98,4	97,2	
Вересень	96,9	98,5	98,2	104,2	106,6	102,8	102,3	99,7	101,5	
Жовтень	98,1	103,1	100,9	97,1	96,1	100,7	97,8	99,5	99,0	
Листопад	100,9	97,9	96,4	95,4	97,9	98,6	101,1	96,8	94,3	
Грудень	111,1	108,0	110,6	110,7	105,7	111,3	114,6	109,1	106,5	
до відповідного місяця попереднього року										
Січень	100,5	113,2	121,1	124,1	122,4	112,4	126,6	116,1	112,4	
Лютий	103,1	109,4	125,0	110,3	132,8	118,4	122,3	114,1	114,5	
Березень	100,8	111,1	122,8	111,2	133,4	116,1	125,1	112,2	109,9	
Квітень	98,3	119,8	122,3	112,9	129,7	118,5	125,5	110,7	106,6	
Травень	104,5	126,5	115,8	117,1	124,7	122,2	122,9	114,4	103,8	
Червень	91,9	128,9	119,3	119,9	124,6	120,6	118,7	114,4	102,2	
Липень	93,9	128,5	122,5	116,9	121,9	121,4	121,1	115,4	101,8	
Серпень	101,1	122,5	122,2	114,8	119,3	125,4	120,3	114,1	100,6	
Вересень	96,5	124,6	121,8	121,8	122,0	120,9	119,4	111,5	102,5	
Жовтень	97,7	130,6	119,3	117,2	120,7	126,8	114,2	115,1	102,0	
Листопад	98,1	127,0	117,4	116,0	123,9	127,6	114,8	112,6	99,3	
Грудень	98,1	123,5	120,2	116,1	118,3	134,3	116,5	108,6	97,0	
до відповідного періоду попереднього року										
Січень	100,5	113,2	121,1	124,1	122,4	112,4	126,6	116,1	112,4	
Січень-лютий	101,8	111,2	123,1	116,9	127,5	115,5	124,4	116,0	113,5	
Січень-березень	101,5	111,2	123,0	114,9	129,5	115,7	124,6	114,9	112,2	
Січень-квітень	100,6	113,4	122,8	114,4	129,6	116,4	124,9	113,8	110,8	
Січень-травень	101,4	115,9	121,3	114,9	128,5	117,6	124,4	114,0	109,3	
Січень-червень	99,6	118,2	120,9	115,8	127,8	118,2	123,3	114,0	108,0	
Січень-липень	98,7	119,7	121,2	116,0	126,8	118,7	123,0	114,2	107,0	
Січень-серпень	99,1	120,1	121,3	115,8	125,8	119,6	122,6	114,2	106,1	
Січень-вересень	98,8	120,6	121,4	116,6	125,3	119,7	122,2	113,9	105,7	
Січень-жовтень	98,6	121,7	121,1	116,6	124,8	120,5	121,3	114,0	105,3	
Січень-листопад	98,6	122,2	120,8	116,6	124,7	121,1	120,7	113,9	104,7	
Січень-грудень	98,6	122,3	120,7	116,5	124,1	122,3	120,3	113,4	104,0	

7.10. Індекси споживчих цін

	2000	2001	2002	2003	2004	2005	2006	2007	2008
	до попереднього місяця; %								
Січень	104,7	100,2	101,0	100,7	100,8	101,8	101,0	100,6	103,6
Лютий	102,2	100,1	98,8	101,2	99,9	100,0	101,1	100,3	102,8
Березень	104,5	100,3	98,9	100,3	100,0	100,7	99,8	100,4	103,9
Квітень	104,6	101,1	101,6	100,2	100,5	101,2	100,4	100,4	103,8
Травень	100,3	99,9	98,5	99,5	100,0	100,1	100,1	100,5	100,6
Червень	103,0	100,6	98,7	99,7	100,4	99,8	100,2	102,7	101,1
Липень	99,9	98,8	98,1	99,8	99,2	99,2	99,8	100,2	99,4
Серпень	100,2	99,9	100,1	97,9	99,8	100,0	99,2	100,1	100,0
Вересень	103,6	100,7	100,9	101,1	101,5	100,2	100,3	102,4	101,8
Жовтень	101,8	100,5	101,4	101,9	102,4	101,5	101,5	104,0	101,3
Листопад	99,8	100,8	102,1	102,0	101,9	102,0	102,0	101,9	101,4
Грудень	101,3	102,0	101,5	101,6	103,5	101,6	101,4	102,2	103,0
За рік в цілому	129,0	105,0	101,5	106,0	110,3	108,4	107,0	116,8	125,1

7.11. Індекси споживчих цін у Львівській області

(у % грудень до грудня попереднього року)

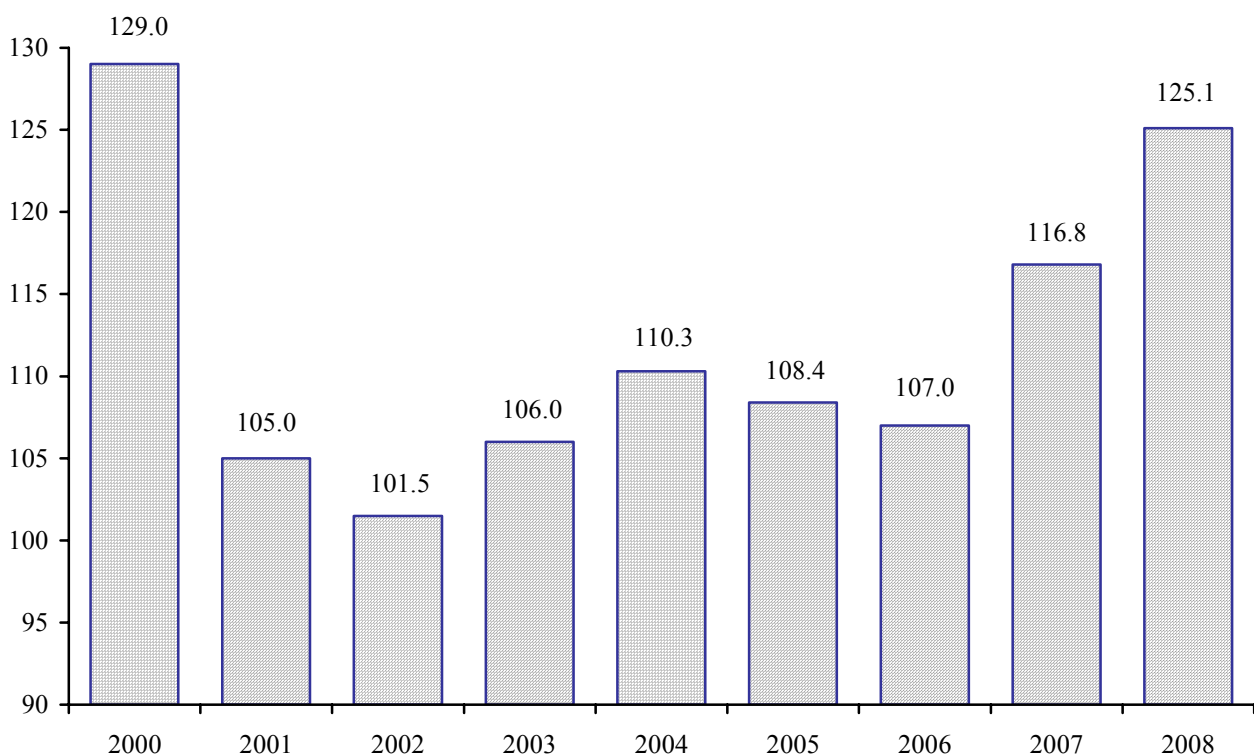

7.12. Середньомісячна номінальна заробітна плата за видами економічної діяльності у 2008 році

	Середньомісячна заробітна плата одного працівника					Середня заробітна плата за одну оплачену годину, грн.
	штатного			в еквіваленті повної зайнятості		
	грн.	у % до 2007	у % до середнього рівня в економіці	грн.	у % до середнього рівня заробітної плати штатного працівника	
Усього	1570,18	132,8	100,0	1641,15	104,5	10,43
Сільське господарство, мисливство та лісове господарство	1128,24	147,7	71,9	1248,67	110,7	7,54
сільське господарство, мисливство та пов'язані з ними послуги	1065,73	169,0	67,9	1195,90	112,2	7,20
лісове господарство	1294,66	117,5	82,5	1382,36	106,8	8,43
Рибальство, рибництво	1250,08	123,1	79,6	1318,58	105,5	7,78
Промисловість	1668,46	130,5	106,3	1786,16	107,1	10,80
Будівництво	1511,90	124,6	96,3	1640,66	108,5	9,89
Торгівля; ремонт автомобілів, побутових виробів та предметів особистого вжитку	1316,25	128,2	83,8	1366,70	103,8	8,23
роздрібна торгівля; ремонт побутових виробів та предметів особистого вжитку	1083,08	130,0	69,0	1129,38	104,3	6,83
Діяльність готелів та ресторанів	947,42	139,6	60,3	1028,94	108,6	6,22
Діяльність транспорту та зв'язку	2099,07	127,9	133,7	2262,81	107,8	13,58
діяльність наземного транспорту	1960,82	127,7	124,9	2068,86	105,5	12,52
діяльність авіаційного транспорту	2085,22	118,3	132,8	2236,19	107,2	13,43
додаткові транспортні послуги та допоміжні операції	2322,19	125,8	147,9	2497,81	107,6	14,92
діяльність пошти та зв'язку	1904,87	131,9	121,3	2142,22	112,5	12,74
Фінансова діяльність	3050,46	136,2	194,3	3076,86	100,9	18,96
Операції з нерухомим майном, оренда, інжиніринг та надання послуг підприємцям	1539,93	131,6	98,1	1566,28	101,7	9,70
дослідження та розробки	1905,02	132,3	121,3	1866,81	98,0	12,21
Державне управління	2397,12	135,9	152,7	2501,40	104,4	15,08
Освіта	1428,76	137,1	91,0	1433,34	100,3	11,18
Охорона здоров'я та надання соціальної допомоги	1055,81	134,4	67,2	1101,39	104,3	6,96
Надання комунальних та індивідуальних послуг; діяльність у сфері культури і спорту	1256,98	141,2	80,1	1292,13	102,8	8,13
діяльність у сфері культури і спорту, відпочинку та розваг	1296,12	143,1	82,5	1321,15	101,9	8,43

7.13. Середньомісячна номінальна заробітна плата за основними видами економічної діяльності (грн.)

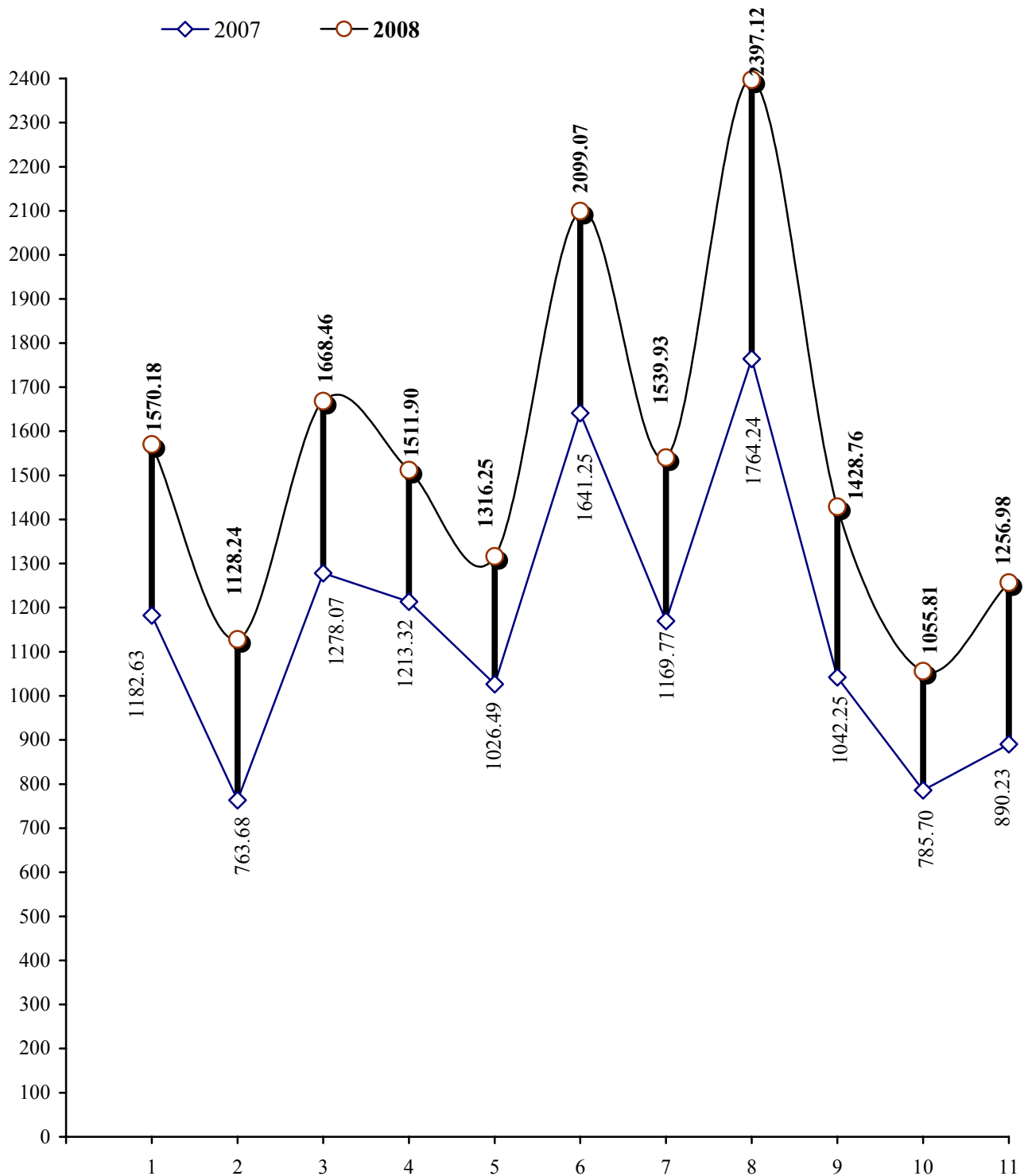

1. Усього
2. Сільське господарство, мисливство та лісове господарство
3. Промисловість
4. Будівництво
5. Торгівля; ремонт автомобілів, побутових виробів та предметів особистого вжитку
6. Діяльність транспорту та зв'язку

7. Операції з нерухомим майном, оренда, інжиніринг та надання послуг підприємцям
8. Державне управління
9. Освіта
10. Охорона здоров'я та надання соціальної допомоги
11. Надання комунальних та індивідуальних послуг; діяльність у сфері культури і спорту

7.14. Середньомісячна номінальна заробітна плата за видами промислової діяльності у 2008 році

	Середньомісячна заробітна плата одного працівника					Середня заробітна плата за одну оплачену годину, грн.
	штатного			в еквіваленті повної зайнятості		
	грн.	у % до 2007	у % до середнього рівня в промисловості	грн.	у % до середнього рівня заробітної плати штатного працівника	
Промисловість	1668,46	130,5	100,0	1786,16	107,1	10,80
Добувна промисловість	2564,67	140,0	153,7	2735,17	106,6	17,30
добування паливно-енергетичних корисних копалин	2662,52	137,3	159,6	2835,79	106,5	18,01
добування вугілля, лігніту і торфу	2578,15	140,9	154,5	2748,66	106,6	17,82
добування корисних копалин, крім паливно-енергетичних	1152,58	143,4	69,1	1258,73	109,2	7,50
Переробна промисловість	1491,20	127,2	89,4	1616,88	108,4	9,71
виробництво харчових продуктів, напоїв та тютюнових виробів	1478,21	132,9	88,6	1566,26	106,0	9,42
текстильне виробництво; виробництво одягу, хутра та виробів з хутра	1084,64	116,8	65,0	1182,42	109,0	7,12
виробництво шкіри, виробів з шкіри та інших матеріалів	1008,70	115,7	60,5	1108,99	109,9	6,64
оброблення деревини та виробів з деревини, крім меблів	1464,20	128,0	87,8	1529,18	104,4	9,07
целюлозно-паперове виробництво; видавнича діяльність	1500,06	121,2	89,9	1590,27	106,0	9,48
виробництво коксу, продуктів нафтоперероблення	2100,80	143,5	125,9	2290,97	109,1	13,72
хімічне виробництво	1775,46	139,5	106,4	1897,82	106,9	11,23
виробництво гумових та пластмасових виробів	1356,65	126,0	81,3	1401,10	103,3	8,58
виробництво іншої неметалевої мінеральної продукції	1542,98	136,1	92,5	1699,87	110,2	10,18
металургійне виробництво та виробництво готових металевих виробів	1468,81	126,1	88,0	1644,97	112,0	9,84
виробництво машин та устаткування	1851,54	136,7	111,0	2013,10	108,7	12,07
виробництво електричного, електронного та оптичного устаткування	1601,32	125,9	96,0	1798,56	112,3	10,95
виробництво транспортних засобів та устаткування	1855,15	122,6	111,2	2065,26	111,3	12,31
інші галузі промисловості	1090,80	120,4	65,4	1151,93	105,6	6,90
Виробництво та розподілення електроенергії, газу та води	1815,22	134,7	108,8	1847,27	101,8	11,02

7.15. Середньомісячна номінальна заробітна плата в економіці у розрізі міст і районів у 2008 році

	Середньомісячна заробітна плата одного працівника					Середня заробітна плата за одну оплачену годину, грн.
	штатного			в еквіваленті повної зайнятості		
	грн.	у % до 2007	у % до середнього рівня в економіці	грн.	у % до середнього рівня заробітної плати штатного працівника району	
Усього по області	1570,18	132,8	100,0	1641,15	104,5	10,43
м.Львів	1733,68	130,9	110,4	1790,39	103,3	11,17
м.Борислав	1522,50	128,2	97,0	1628,20	106,9	10,35
м.Дрогобич	1404,49	131,7	89,4	1508,48	107,4	9,62
м.Моршин	1470,26	133,8	93,6	1542,82	104,9	9,37
м.Новий Розділ	1088,35	139,1	69,3	1154,87	106,1	7,34
м.Самбір	1374,07	135,0	87,5	1483,72	108,0	9,35
м.Стрий	1701,89	139,9	108,4	1793,24	105,4	11,27
м.Трускавець	1232,30	135,2	78,5	1294,95	105,1	8,13
м.Червоноград	1580,92	133,7	100,7	1659,45	105,0	10,61
Бродівський	1307,55	132,0	83,3	1413,93	108,1	9,39
Буський	1195,70	149,5	76,2	1266,91	106,0	8,38
Городоцький	1225,44	133,5	78,0	1282,28	104,6	8,40
Дрогобицький	1183,42	136,2	75,4	1242,50	105,0	8,49
Жидачівський	1255,16	131,0	79,9	1344,72	107,1	8,61
Жовківський	1217,63	131,3	77,5	1290,33	106,0	8,41
Золочівський	1221,62	134,5	77,8	1301,62	106,5	8,60
Кам'янка-Бузький	1730,11	132,8	110,2	1787,53	103,3	11,30
Миколаївський	1450,83	141,5	92,4	1562,70	107,7	9,85
Мостиський	1160,17	135,0	73,9	1216,71	104,9	8,15
Перемишлянський	1350,73	133,7	86,0	1426,51	105,6	10,12
Пустомитівський	1410,54	133,6	89,8	1439,34	102,0	9,36
Радехівський	1134,81	128,8	72,3	1214,75	107,0	7,73
Самбірський	1208,74	138,0	77,0	1265,65	104,7	8,66
Сколівський	1524,79	133,8	97,1	1551,77	101,8	10,68
Сокальський	1745,87	140,4	111,2	1842,28	105,5	12,01
Старосамбірський	1226,39	139,4	78,1	1303,16	106,3	9,26
Стрийський	1901,50	127,2	121,1	2009,56	105,7	13,02
Турківський	1416,44	138,8	90,2	1496,09	105,6	10,21
Яворівський	1278,67	133,9	81,4	1350,81	105,6	8,74

7.16. Середньомісячна номінальна заробітна плата в економіці у розрізі міст і районів у 2008 році (грн.)

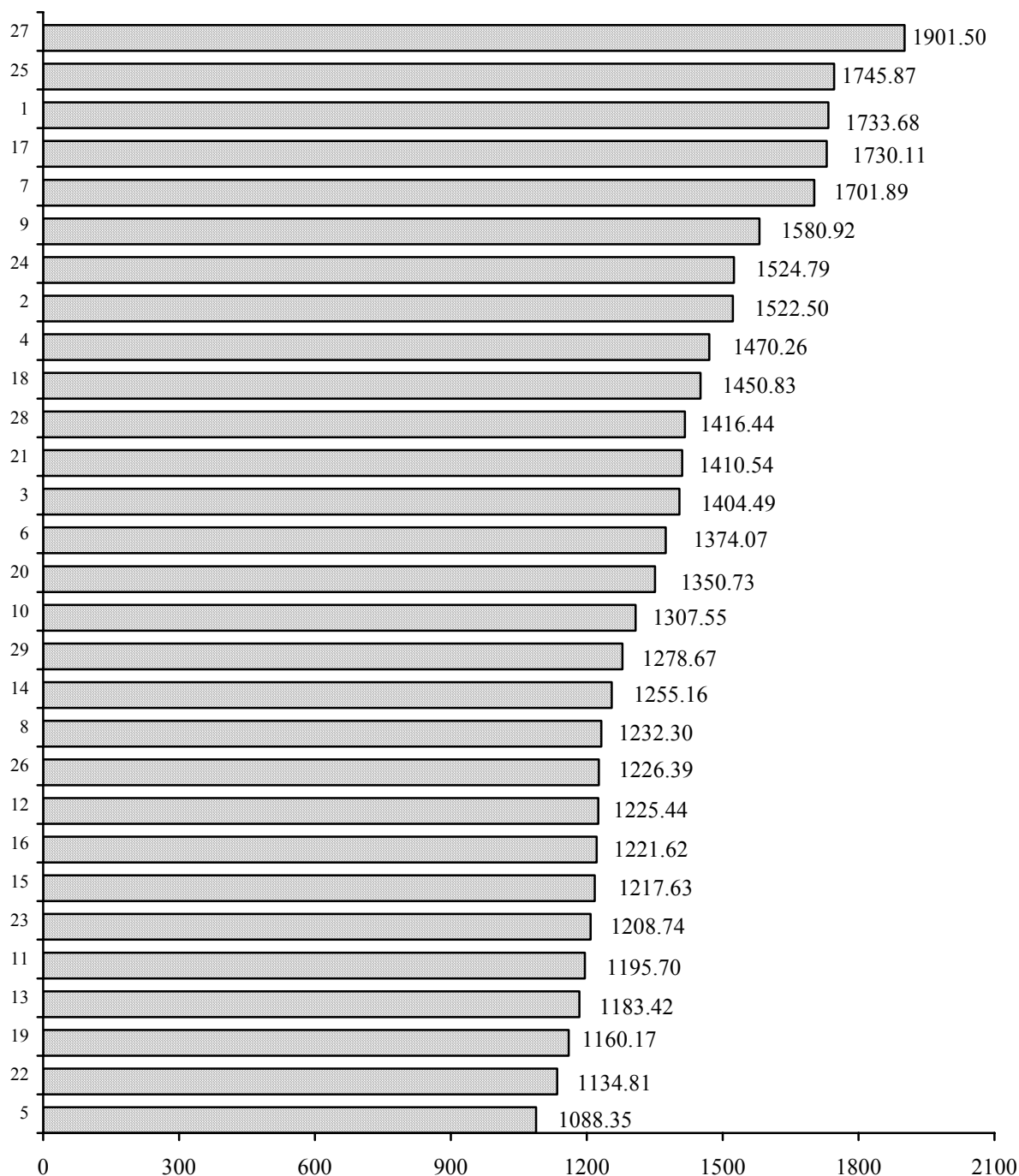

Міста і райони

- | | | |
|--------------------|----------------------|----------------------|
| 1. м. Львів | 11. Буський | 21. Пустомитівський |
| 2. м. Борислав | 12. Городоцький | 22. Радохівський |
| 3. м. Дрогобич | 13. Дрогобицький | 23. Самбірський |
| 4. м. Моршин | 14. Жидачівський | 24. Сколівський |
| 5. м. Новий Розділ | 15. Жовківський | 25. Сокальський |
| 6. м. Самбір | 16. Золочівський | 26. Старосамбірський |
| 7. м. Стрий | 17. Кам'янка-Бузький | 27. Стрийський |
| 8. м. Трускавець | 18. Миколаївський | 28. Турківський |
| 9. м. Червоноград | 19. Мостиський | 29. Яворівський |
| 10. Бродівський | 20. Перемишлянський | |

7.17. Середньомісячна номінальна заробітна плата в сільському господарстві та мисливстві у розрізі міст і районів у 2008 році

	Середньомісячна заробітна плата одного працівника					Середня заробітна плата за одну оплачену годину, грн.
	штатного			в еквіваленті повної зайнятості		
	грн.	у % до 2007	у % до середнього рівня у сільському господарстві та мисливстві	грн.	у % до середнього рівня заробітної плати штатного працівника району	
Усього по області	1065,73	169,0	100,0	1195,90	112,2	7,20
м.Львів	1414,28	181,2	132,7	1663,14	117,6	10,05
м.Борислав	1320,45	156,5	123,9	1558,33	118,0	8,27
м.Дрогобич	817,36	112,0	76,7	820,08	100,3	5,30
м.Самбір	1044,4	128,5	98,0	1059,88	101,5	6,31
м.Стрий	2322,5	x	217,9	2322,50	100,0	13,69
Бродівський	678,39	183,8	63,7	921,73	135,9	5,49
Буський	1143,93	187,0	107,3	1231,13	107,6	7,30
Городоцький	455,71	110,8	42,8	622,22	136,5	3,75
Дрогобицький	1038,86	165,1	97,5	1107,52	106,6	6,68
Жидачівський	747,33	163,7	70,1	826,21	110,6	4,89
Жовківський	1030,32	153,2	96,7	1032,83	100,2	6,58
Золочівський	1034,93	181,8	97,1	1194,73	115,4	7,04
Кам'янка-Бузький	1153,49	228,9	108,2	1303,17	113,0	7,34
Миколаївський	778,98	171,2	73,1	856,81	110,0	5,15
Мостиський	663,46	182,6	62,3	799,60	120,5	4,87
Перемишлянський	827,47	177,9	77,6	972,25	117,5	5,95
Пустомитівський	1539,49	136,9	144,5	1679,39	109,1	10,16
Радехівський	738,8	183,8	69,3	897,50	121,5	5,39
Самбірський	664,45	141,7	62,3	738,89	111,2	4,36
Сокальський	866,43	149,0	81,3	932,89	107,7	5,58
Старосамбірський	635,06	299,9	59,6	765,66	120,6	4,66
Стрийський	2120,3	164,0	199,0	2349,03	110,8	13,94
Яворівський	474,55	155,7	44,5	646,66	136,3	3,78

7.18. Середньомісячна номінальна заробітна плата в промисловості у розрізі міст і районів у 2008 році

	Середньомісячна заробітна плата одного працівника					Середня заробітна плата за одну оплачену годину, грн.
	штатного			в еквіваленті повної зайнятості		
	грн.	у % до 2007	у % до середнього рівня у промисловості	грн.	у % до середнього рівня заробітної плати штатного працівника району	
Усього по області	1668,46	130,5	100,0	1786,16	107,1	10,80
м.Львів	1690,70	127,3	101,3	1810,74	107,1	10,87
м.Борислав	1927,70	123,6	115,5	2101,42	109,0	12,58
м.Дрогобич	1565,88	126,4	93,9	1737,80	111,0	10,41
м.Моршин	1461,85	132,0	87,6	1511,85	103,4	9,20
м.Новий Розділ	1160,64	136,8	69,6	1257,77	108,4	7,43
м.Самбір	1159,64	132,5	69,5	1314,77	113,4	7,84
м.Стрий	1659,41	147,5	99,5	1755,39	105,8	10,51
м.Трускавець	1400,97	134,0	84,0	1451,53	103,6	8,90
м.Червоноград	1983,80	139,6	118,9	2128,90	107,3	13,49
Бродівський	1327,91	134,7	79,6	1464,97	110,3	8,65
Буський	1436,06	178,2	86,1	1518,75	105,8	9,03
Городоцький	1092,21	127,1	65,5	1162,45	106,4	6,98
Дрогобицький	733,79	109,3	44,0	841,84	114,7	5,20
Жидачівський	1464,87	125,5	87,8	1550,92	105,9	8,99
Жовківський	1198,57	136,8	71,8	1282,43	107,0	7,77
Золочівський	1078,11	126,4	64,6	1193,21	110,7	7,17
Кам'янка-Бузький	2255,17	128,0	135,2	2334,64	103,5	13,84
Миколаївський	1889,43	146,4	113,2	2125,92	112,5	12,48
Мостиський	1022,77	138,1	61,3	1080,03	105,6	6,43
Перемишлянський	1121,22	125,0	67,2	1197,40	106,8	7,26
Пустомитівський	1163,47	145,2	69,7	1192,81	102,5	7,31
Радехівський	1076,66	119,6	64,5	1113,43	103,4	6,54
Самбірський	1381,31	136,6	82,8	1472,54	106,6	8,71
Сколівський	1044,75	124,1	62,6	1114,30	106,7	6,72
Сокальський	2274,14	135,1	136,3	2415,86	106,2	15,25
Старосамбірський	1088,75	140,7	65,3	1222,46	112,3	7,28
Стрийський	1773,02	118,4	106,3	1931,97	109,0	11,88
Яворівський	1594,90	135,7	95,6	1650,76	103,5	10,05

7.19. Середньомісячна номінальна заробітна плата в будівництві у розрізі міст і районів у 2008 році

	Середньомісячна заробітна плата одного працівника				Середня заробітна плата за одну оплачену годину, грн.	
	штатного		в еквіваленті повної зайнятості			
	грн.	у % до 2007	у % до середнього рівня в організаціях будівництва	грн.		у % до середнього рівня заробітної плати штатного працівника району
Усього по області	1511,90	124,6	100,0	1640,66	108,5	9,89
м.Львів	1447,31	119,3	95,7	1574,86	108,8	9,53
м.Борислав	1095,64	137,6	72,5	1177,99	107,5	6,97
м.Дрогобич	1219,42	126,8	80,7	1382,26	113,4	8,36
м.Моршин	1007,73	175,8	66,7	1243,22	123,4	7,60
м.Новий Розділ	840,15	143,9	55,6	896,74	106,7	5,37
м.Самбір	1674,58	139,0	110,8	1698,60	101,4	10,12
м.Стрий	1300,36	125,1	86,0	1423,13	109,4	8,48
м.Трускавець	1360,89	167,4	90,0	1423,49	104,6	8,84
м.Червоноград	1101,94	114,6	72,9	1187,76	107,8	7,18
Бродівський	1451,27	127,8	96,0	1670,22	115,1	9,99
Буський	1010,85	130,5	66,9	1052,31	104,1	6,33
Городоцький	1108,38	112,2	73,3	1261,58	113,8	7,63
Дрогобицький	1012,59	167,7	67,0	1151,18	113,7	6,81
Жидачівський	893,46	126,2	59,1	1002,09	112,2	5,95
Жовківський	1033,72	129,9	68,4	1185,09	114,6	7,32
Золочівський	1835,61	113,5	121,4	1916,81	104,4	11,32
Кам'янка-Бузький	1141,86	119,1	75,5	1317,60	115,4	7,79
Миколаївський	1386,86	139,4	91,7	1559,76	112,5	8,79
Мостиський	650,00	194,0	43,0	684,65	105,3	4,08
Перемишлянський	648,88	110,0	42,9	763,48	117,7	4,37
Пустомитівський	2317,69	154,5	153,3	2410,87	104,0	13,81
Радехівський	914,13	107,4	60,5	1165,90	127,5	7,00
Самбірський	1220,26	184,2	80,7	1364,24	111,8	7,99
Сокальський	2492,72	138,9	164,9	2769,73	111,1	18,05
Старосамбірський	915,94	141,6	60,6	1102,26	120,3	6,73
Стрийський	2997,25	121,9	198,2	3175,86	106,0	18,49
Турківський	557,16	143,0	36,9	610,74	109,6	3,71
Яворівський	1311,51	130,1	86,7	1433,85	109,3	8,59

7.20. Динаміка середньомісячної номінальної заробітної плати в органах державного управління

	2000	2001	2002	2003	2004	2005	2006	2007	2008
	у середньому на одного штатного працівника; грн.								
Державне управління	317,45	377,65	485,13	565,02	662,80	1011,21	1453,99	1764,24	2397,12
Державне управління загального характеру; соціально-економічне управління	352,72	384,76	461,03	557,36	662,89	1070,34	1538,40	1840,75	2465,21
державне управління загального характеру	373,08	414,57	462,62	558,21	662,19	1081,07	1595,65	1890,42	2500,63
управління на рівні областей та міст	379,68	447,23	504,83	598,51	730,55	1136,17	1558,90	1651,59	2419,55
управління на рівні районів, міст, районів у містах	292,71	332,57	403,41	456,15	555,39	811,93	1231,21	1695,82	2306,23
управління на рівні сіл та селищ	216,16	251,44	275,16	328,15	406,83	563,92	1032,19	1237,42	1723,50
управління у сферах фінансової та податкової діяльності	580,95	587,69	688,87	891,90	1044,48	1972,15	2680,85	2717,82	3411,11
діяльність у сфері статистики та соціології	271,30	324,43	366,67	455,81	506,91	824,97	1116,89	1331,47	1939,09
управління в соціальній сфері	271,18	312,94	336,17	404,43	500,52	838,92	994,69	1421,05	1980,88
регулювання та сприяння ефективному веденню економічної діяльності	296,04	350,74	475,39	584,55	690,64	1016,48	1288,04	1624,28	2344,39
Надання державних послуг суспільству в цілому	267,68	363,12	517,10	573,33	634,69	866,14	1239,66	1586,07	2157,69
діяльність у сфері юстиції та правосуддя	313,79	426,97	502,93	633,38	760,04	1174,73	1754,78	2025,19	3056,85
діяльність у сфері громадського порядку та безпеки	268,00	367,43	552,47	598,47	442,57	627,41	861,10	1142,03	1455,34
діяльність з пожежної охорони	227,12	302,57	467,03	473,03	438,77	692,22	920,88	1440,42	1891,78
Діяльність у сфері обов'язкового соціального страхування	310,64	411,66	663,67	714,13	719,82	1035,53	1432,30	1737,22	2704,11

7.21. Кількість та середньомісячна номінальна заробітна плата жінок за видами економічної діяльності у 2008 році

	Середньооблікова кількість жінок		Фонд оплати праці жінок, тис.грн.	Середньомісячна номінальна заробітна плата, грн.		Співвідношення заробітної плати жінок і чоловіків, %
	усього, осіб	у % до середньооблікової кількості працівників		жінок	чоловіків	
Усього	305723	51,9	5064386,6	1380,44	1774,69	77,8
Сільське господарство, мисливство та лісове господарство	5065	26,9	58854,8	968,33	1187,18	81,6
сільське господарство, мисливство та пов'язані з ними послуги	4260	31,2	47045,3	920,29	1131,56	81,3
лісове господарство	805	15,7	11809,5	1222,52	1308,07	93,5
Рибальство, рибництво	73	17,7	1140,5	1301,94	1238,95	105,1
Промисловість	53495	39,5	839712,7	1308,09	1903,34	68,7
Будівництво	4320	14,7	71895,2	1386,87	1533,42	90,4
Торгівля; ремонт автомобілів, побутових виробів та предметів особистого вжитку	23916	41,8	331121,4	1153,77	1432,88	80,5
роздрібна торгівля; ремонт побутових виробів та предметів особистого вжитку	12685	67,0	154815,0	1017,05	1217,41	83,5
Діяльність готелів та ресторанів	5306	70,9	56633,2	889,45	1088,82	81,7
Діяльність транспорту та зв'язку	19745	34,3	401354,4	1693,91	2310,70	73,3
діяльність наземного транспорту	4850	24,3	97652,1	1677,87	2051,61	81,8
діяльність авіаційного транспорту	79	37,3	1421,0	1498,95	2433,46	61,6
додаткові транспортні послуги та допоміжні операції	7328	30,5	176176,7	2003,47	2462,19	81,4
діяльність пошти та зв'язку	7488	56,1	126104,6	1403,41	2544,44	55,2
Фінансова діяльність	10516	67,5	351631,9	2786,48	3597,99	77,4
Операції з нерухомим майном, оренда, інжиніринг та надання послуг підприємцям	16326	43,4	287747,6	1468,76	1594,62	92,1
дослідження та розробки	3233	47,6	68098,1	1755,29	2041,24	86,0
Державне управління	18591	62,4	509223,2	2282,57	2587,09	88,2
Освіта	73221	72,4	1216909,9	1384,97	1543,71	89,7
Охорона здоров'я та надання соціальної допомоги	63190	80,8	777330,4	1025,12	1184,96	86,5
Надання комунальних та індивідуальних послуг; діяльність у сфері культури і спорту	11959	58,0	160831,4	1120,71	1444,87	77,6
діяльність у сфері культури і спорту, відпочинку та розваг	9067	60,8	127189,0	1168,97	1493,28	78,3

7.22. Заробітна плата жінок та чоловіків за основними видами економічної діяльності у 2008 році (грн.)

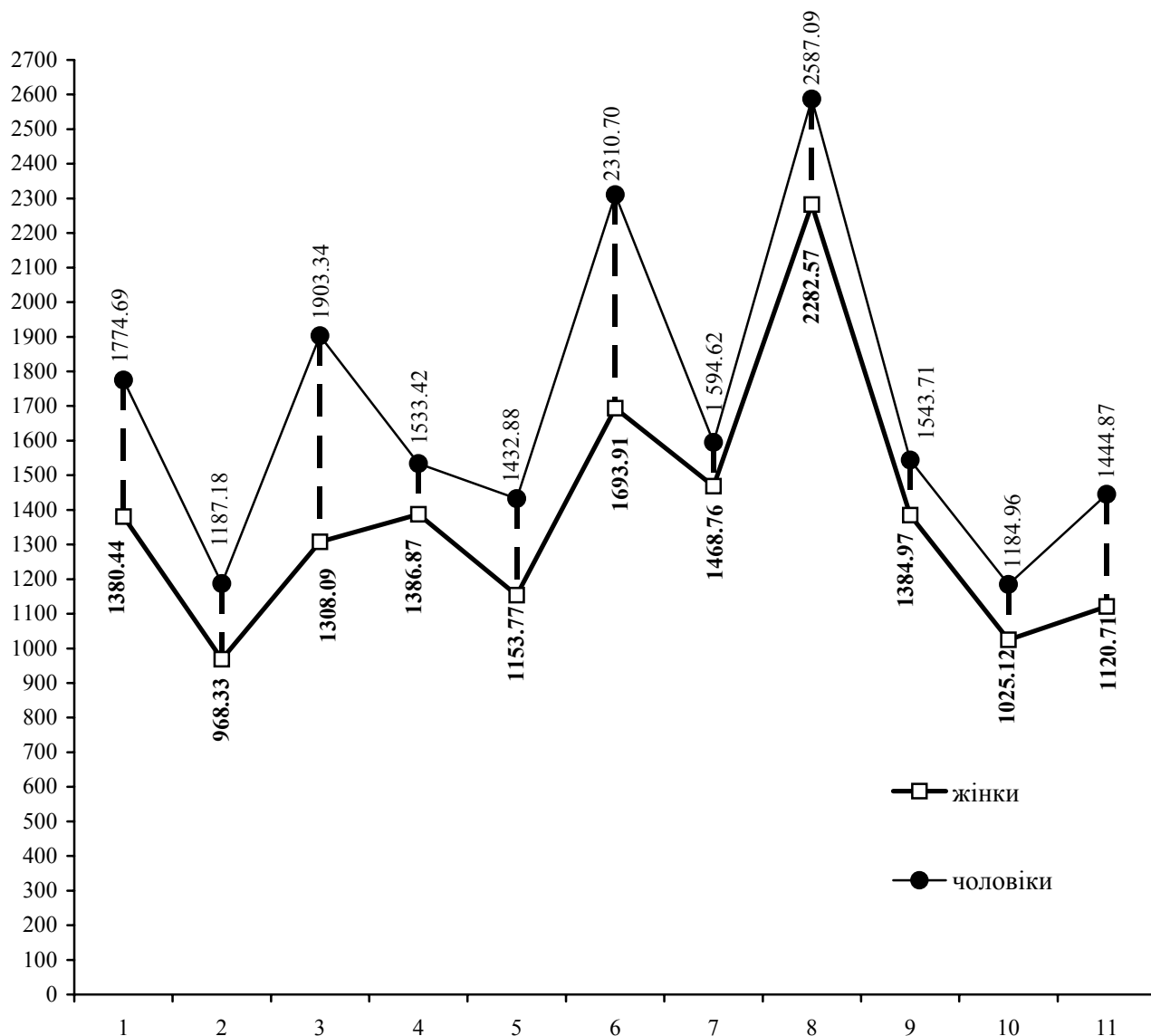

1. Усього
2. Сільське господарство, мисливство та лісове господарство
3. Промисловість
4. Будівництво
5. Торгівля; ремонт автомобілів, побутових виробів та предметів особистого вжитку
6. Діяльність транспорту та зв'язку

7. Операції з нерухомим майном, оренда, інжиніринг та надання послуг підприємцям
8. Державне управління
9. Освіта
10. Охорона здоров'я та надання соціальної допомоги
11. Надання комунальних та індивідуальних послуг; діяльність у сфері культури і спорту

7.23. Кількість та середньомісячна номінальна заробітна плата жінок за видами промислової діяльності у 2008 році

	Середньооблікова кількість жінок		Фонд оплати праці жінок, тис.грн.	Середньомісячна номінальна заробітна плата, грн.		Співвідношення заробітної плати жінок і чоловіків, %
	усього, осіб	у % до середньооблікової кількості працівників		жінок	чоловіків	
Промисловість	53495	39,5	839712,7	1308,09	1903,34	68,7
Добувна промисловість	4512	27,7	80780,5	1491,96	2975,41	50,1
добування паливно-енергетичних корисних копалин	4217	27,7	77196,6	1525,50	3097,50	49,2
добування вугілля, лігніту і торфу	3815	31,6	62574,0	1366,84	3137,54	43,6
добування корисних копалин, крім паливно-енергетичних	295	27,9	3583,9	1012,40	1206,92	83,9
Переробна промисловість	42223	42,6	631985,2	1247,32	1672,26	74,6
виробництво харчових продуктів, напоїв та тютюнових виробів	7822	45,8	123129,7	1311,79	1618,58	81,0
текстильне виробництво; виробництво одягу, хутра та виробів з хутра	10182	85,1	127448,9	1043,09	1322,16	78,9
виробництво шкіри, виробів з шкіри та інших матеріалів	1196	50,1	13761,2	958,84	1058,78	90,6
оброблення деревини та виробів з деревини, крім меблів	1120	29,7	17331,1	1289,52	1538,15	83,8
целюлозно-паперове виробництво; видавнича діяльність	2910	41,9	46248,4	1324,41	1626,65	81,4
виробництво коксу, продуктів нафтоперероблення	386	23,0	8145,8	1758,59	2203,28	79,8
хімічне виробництво	1175	47,7	22333,0	1583,90	1949,94	81,2
виробництво гумових та пластмасових виробів	882	24,8	12211,4	1153,76	1423,42	81,1
виробництво іншої неметалевої мінеральної продукції	2543	29,4	36935,3	1210,36	1681,56	72,0
металургійне виробництво та виробництво готових металевих виробів	1324	24,1	19695,5	1239,65	1541,60	80,4
виробництво машин та устаткування	1407	18,9	22754,3	1347,68	1969,15	68,4
виробництво електричного, електронного та оптичного устаткування	6485	52,3	107735,1	1384,41	1839,24	75,3
виробництво транспортних засобів та устаткування	2319	26,2	42117,3	1513,49	1976,15	76,6
інші галузі промисловості	2472	38,6	32138,2	1083,41	1095,46	98,9
Виробництво та розподілення електроенергії, газу та води	6760	33,5	126947,0	1564,93	1941,29	80,6

7.24. Кількість та середньомісячна номінальна заробітна плата жінок в економіці у розрізі міст і районів у 2008 році

	Середньооблікова кількість жінок		Фонд оплати праці жінок, тис.грн.	Середньомісячна номінальна заробітна плата, грн.		Співвідношення заробітної плати жінок і чоловіків, %
	усього, осіб	у % до середньооблікової кількості працівників		жінок	чоловіків	
Усього по області	305723	51,9	5064386,6	1380,44	1774,69	77,8
м.Львів	143471	49,6	2679854,1	1556,56	1907,90	81,6
м.Борислав	3844	49,3	57185,3	1239,71	1797,16	69,0
м.Дрогобич	11913	50,4	178549,0	1248,98	1562,39	79,9
м.Моршин	2602	60,5	42334,4	1355,83	1645,71	82,4
м.Новий Розділ	2733	57,3	34250,4	1044,35	1147,44	91,0
м.Самбір	6061	55,2	85276,3	1172,47	1622,26	72,3
м.Стрий	7956	49,5	129014,3	1351,33	2045,79	66,1
м.Трускавець	8342	63,4	120478,8	1203,54	1282,03	93,9
м.Червоноград	10734	56,1	162418,4	1260,93	1989,82	63,4
Бродівський	5223	52,0	74312,1	1185,65	1439,42	82,4
Буський	3870	59,2	51908,1	1117,75	1308,65	85,4
Городоцький	5022	58,8	71478,2	1186,08	1281,70	92,5
Дрогобицький	3869	56,2	52302,8	1126,54	1256,47	89,7
Жидачівський	6458	55,4	86417,6	1115,12	1428,90	78,0
Жовківський	8443	51,9	120763,7	1191,95	1245,30	95,7
Золочівський	5366	56,4	74069,5	1150,29	1314,00	87,5
Кам'янка-Бузький	4861	53,2	81653,0	1399,80	2105,43	66,5
Миколаївський	4711	52,5	68498,0	1211,67	1715,63	70,6
Мостиський	3890	60,2	53970,0	1156,17	1166,22	99,1
Перемишлянський	2765	61,0	40356,3	1216,28	1560,76	77,9
Пустомитівський	7885	44,8	113786,3	1202,56	1579,68	76,1
Радехівський	4318	52,6	56658,5	1093,46	1180,65	92,6
Самбірський	3460	60,7	49289,7	1187,13	1242,06	95,6
Сколівський	3412	59,9	62815,1	1534,17	1510,80	101,5
Сокальський	10040	49,5	141286,3	1172,70	2306,70	50,8
Старосамбірський	5082	62,5	72682,6	1191,83	1283,95	92,8
Стрийський	7105	52,4	124927,4	1465,25	2382,04	61,5
Турківський	2823	59,9	46949,8	1385,93	1462,06	94,8
Яворівський	9464	53,4	130900,6	1152,62	1422,99	81,0

7.25. Динаміка кількості працівників, яким заробітну плату нараховано у межах законодавчо встановлених соціальних стандартів, що діяли у грудні відповідного року

(у % до кількості працівників, які відпрацювали 50% і більше встановленого робочого часу у грудні)

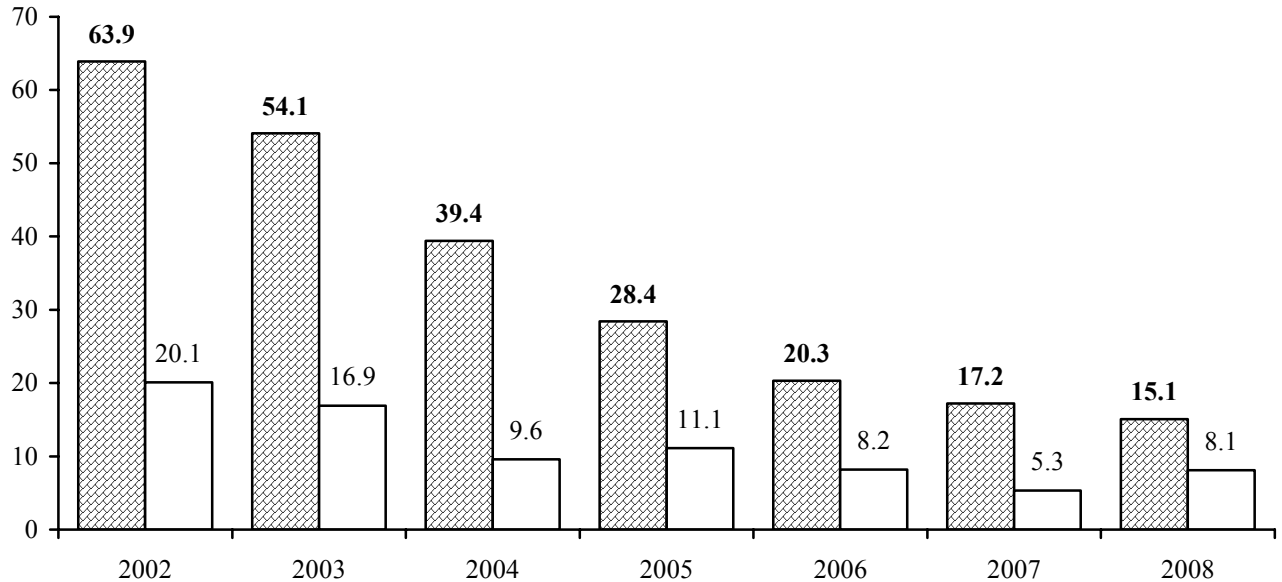

■ у межах прожиткового мінімуму для працездатної особи: 2002р. - 365 грн., 2003р. - 365 грн., 2004р. - 386.73 грн., 2005р. - 453 грн., 2006р. - 505 грн., 2007р. - 568 грн., 2008р. - 669 грн.

□ у межах мінімальної заробітної плати: 2002р. - 165 грн., 2003р. - 205 грн., 2004р. - 237 грн., 2005р. - 332 грн., 2006р. - 400 грн., 2007р. - 460 грн., 2008р. - 605 грн.

7.26. Розподіл найманих працівників за розмірами заробітної плати

(у % до кількості працівників, які відпрацювали 50% і більше встановленого робочого часу у грудні)

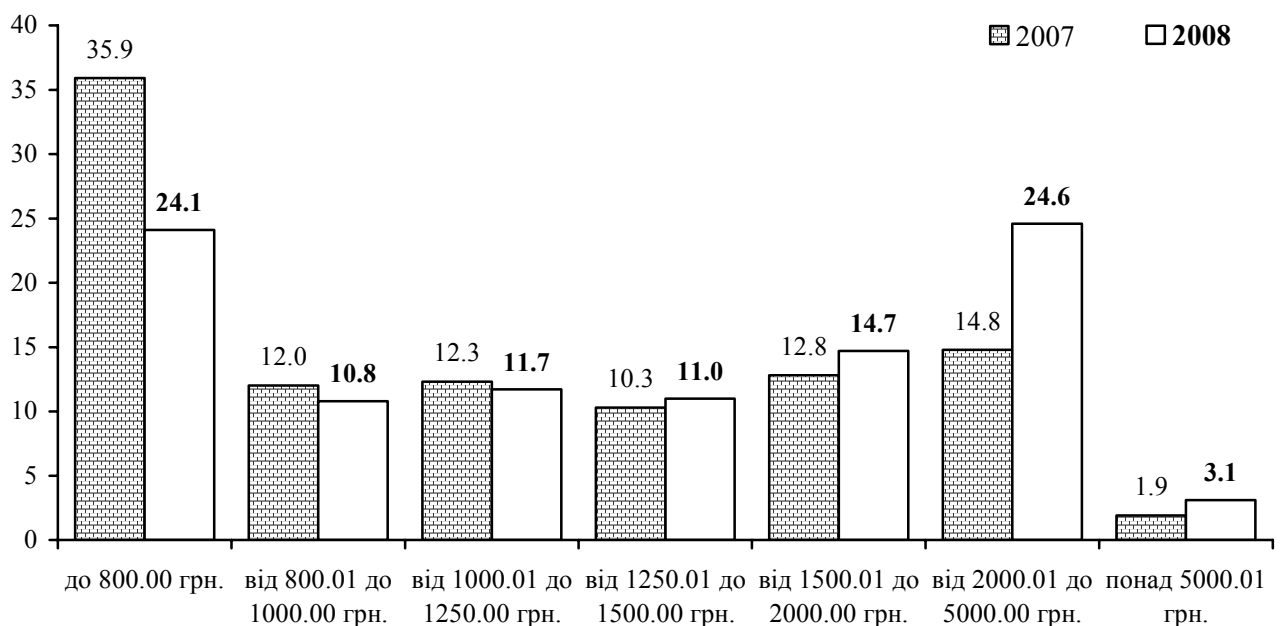

7.27. Розподіл працівників за видами економічної діяльності за розмірами нарахованої їм заробітної плати у грудні 2008 року

	Кількість працівників, які відпрацювали 50% і більше робочого часу, встановленого на грудень, осіб	з них питома вага працівників, яким заробітна плата за грудень нарахована у межах (%)				
		до 605.00 грн.	від 605.01 до 669.00 грн.	від 669.01 до 800.00 грн.	від 800.01 до 1000.00 грн.	від 1000.01 до 1250.00 грн.
Усього	546185	8,1	7,0	9,0	10,8	11,7
Сільське господарство, мисливство та лісове господарство	15576	17,7	12,4	14,9	13,1	11,8
сільське господарство, мисливство та пов'язані з ними послуги	11162	20,6	15,5	15,9	11,3	10,2
лісове господарство	4414	10,2	4,4	12,3	17,5	15,9
Рибальство, рибництво	322	8,1	5,6	7,8	18,6	11,2
Промисловість	118641	6,7	5,9	7,1	9,1	10,9
Будівництво	24342	14,3	9,4	10,4	10,1	9,0
Торгівля; ремонт автомобілів, побутових виробів та предметів особистого вжитку	53028	15,6	13,7	15,1	12,0	9,9
роздрібна торгівля; ремонт побутових виробів та предметів особистого вжитку	18189	18,0	17,5	16,4	12,5	10,8
Діяльність готелів та ресторанів	6384	15,2	13,7	17,6	16,1	11,4
Діяльність транспорту та зв'язку	54009	5,5	3,3	4,5	6,1	7,6
діяльність наземного транспорту	18737	8,6	5,3	7,8	7,3	8,0
діяльність авіаційного транспорту	176	-	-	1,7	3,4	7,4
додаткові транспортні послуги та допоміжні операції	22487	1,5	1,3	1,5	3,5	6,4
діяльність пошти та зв'язку	12609	8,0	4,0	5,2	8,9	9,1
Фінансова діяльність	14397	3,4	2,1	2,9	4,1	5,6
Операції з нерухомим майном, оренда, інжиніринг та надання послуг підприємцям	34597	6,6	8,2	9,4	13,0	13,6
дослідження та розробки	6509	4,5	3,2	7,4	7,2	9,1
Державне управління	29510	3,1	1,3	1,8	3,9	6,3
Освіта	100621	7,3	7,1	10,1	11,5	12,6
Охорона здоров'я та надання соціальної допомоги	74454	6,3	6,2	10,4	16,3	19,0
Надання комунальних та індивідуальних послуг; діяльність у сфері культури і спорту	20304	10,3	9,6	9,9	14,4	13,6
діяльність у сфері культури і спорту, відпочинку та розваг	14834	9,4	9,4	7,9	13,8	14,8

Продовження табл. 7.27.

	з них питома вага працівників, яким заробітна плата за грудень нарахована у межах (%)					
	від 1250.01 до 1500.00 грн.	від 1500.01 до 2000.00 грн.	від 2000.01 до 2500.00 грн.	від 2500.01 до 3500.00 грн.	від 3500.01 до 5000.00 грн.	понад 5000.00 грн.
Усього	11,0	14,7	10,3	9,0	5,3	3,1
Сільське господарство, мисливство та лісове господарство	9,0	9,7	5,1	4,0	1,6	0,7
сільське господарство, мисливство та пов'язані з ними послуги	6,6	7,0	5,3	4,7	2,0	0,9
лісове господарство	15,2	16,7	4,6	2,2	0,8	0,2
Рибальство, рибництво	9,9	14,9	13,7	8,7	1,2	0,3
Промисловість	11,2	16,8	11,5	11,6	6,5	2,7
Будівництво	8,2	11,8	8,7	8,3	6,2	3,6
Торгівля; ремонт автомобілів, побутових виробів та предметів особистого вжитку	8,0	9,2	6,0	5,4	3,0	2,1
роздрібна торгівля; ремонт побутових виробів та предметів особистого вжитку	7,4	8,5	3,7	3,3	1,4	0,5
Діяльність готелів та ресторанів	7,3	10,6	4,1	2,5	1,0	0,5
Діяльність транспорту та зв'язку	10,4	19,7	15,8	14,1	8,3	4,7
діяльність наземного транспорту	8,7	14,0	10,9	13,2	11,0	5,2
діяльність авіаційного транспорту додаткові транспортні послуги та допоміжні операції	11,3	25,0	22,7	16,8	6,5	3,5
діяльність пошти та зв'язку	11,4	18,6	10,9	10,3	7,4	6,2
Фінансова діяльність	6,9	14,8	15,1	19,1	13,5	12,5
Операції з нерухомим майном, оренда, інжиніринг та надання послуг підприємцям	11,1	12,8	8,1	7,2	5,2	4,8
дослідження та розробки	8,8	15,4	11,0	13,8	10,1	9,5
Державне управління	8,3	13,7	13,9	18,0	15,9	13,8
Освіта	11,9	15,7	11,8	7,4	3,4	1,2
Охорона здоров'я та надання соціальної допомоги	15,1	14,5	6,9	3,8	1,2	0,3
Надання комунальних та індивідуальних послуг; діяльність у сфері культури і спорту	11,3	11,8	8,4	6,4	2,9	1,4
діяльність у сфері культури і спорту, відпочинку та розваг	12,1	11,9	9,1	7,0	3,1	1,5

7.28. Розподіл працівників за видами промислової діяльності за розмірами нарахованої їм заробітної плати у грудні 2008 року

	Кількість працівників, які відпрацювали 50% і більше робочого часу, встановленого на грудень, осіб	з них питома вага працівників, яким заробітна плата за грудень нарахована у межах (%)				
		до 605.00 грн.	від 605.01 до 669.00 грн.	від 669.01 до 800.00 грн.	від 800.01 до 1000.00 грн.	від 1000.01 до 1250.00 грн.
Промисловість	118641	6,7	5,9	7,1	9,1	10,9
Добувна промисловість	15233	0,6	0,8	1,9	3,2	4,8
добування паливно-енергетичних корисних копалин	14303	0,4	0,3	1,0	2,3	4,2
добування вугілля, лігніту і торфу	11376	0,5	0,4	1,2	2,8	5,0
добування корисних копалин, крім паливно-енергетичних	930	3,3	8,8	15,7	17,2	14,2
Переробна промисловість	83366	9,4	8,2	9,3	10,9	11,8
виробництво харчових продуктів, напоїв та тютюнових виробів	15045	7,5	12,4	9,2	9,9	10,4
текстильне виробництво; виробництво одягу, хутра та виробів з хутра	10110	17,3	6,2	8,8	12,9	14,5
виробництво шкіри, виробів з шкіри та інших матеріалів	1950	18,5	12,3	17,1	13,0	14,3
оброблення деревини та виробів з деревини, крім меблів	3248	9,5	15,7	15,0	13,1	6,1
целюлозно-паперове виробництво; видавнича діяльність	6054	8,0	6,6	10,3	12,1	16,6
виробництво коксу, продуктів нафтоперероблення	1539	0,9	1,9	1,9	3,8	3,2
хімічне виробництво	2233	4,3	4,6	5,4	8,8	11,6
виробництво гумових та пластмасових виробів	2943	15,5	9,7	13,5	9,2	14,6
виробництво іншої неметалевої мінеральної продукції	6494	10,0	10,7	7,5	11,3	13,5
металургійне виробництво та виробництво готових металевих виробів	4339	13,1	6,4	11,6	18,3	14,1
виробництво машин та устаткування	6201	8,8	3,9	6,1	7,3	9,0
виробництво електричного, електронного та оптичного устаткування	11065	3,9	2,2	6,3	8,2	11,6
виробництво транспортних засобів та устаткування	6387	1,6	7,8	5,2	7,4	11,6
інші галузі промисловості	5758	16,6	13,7	19,1	17,1	8,3
Виробництво та розподілення електроенергії, газу та води	20042	0,2	0,4	2,0	6,3	11,7

Продовження табл. 7.28.

	з них питома вага працівників, яким заробітна плата за грудень нарахована у межах (%)					
	від 1250.01 до 1500.00 грн.	від 1500.01 до 2000.00 грн.	від 2000.01 до 2500.00 грн.	від 2500.01 до 3500.00 грн.	від 3500.01 до 5000.00 грн.	понад 5000.00 грн.
Промисловість	11,2	16,8	11,5	11,6	6,5	2,7
Добувна промисловість	8,1	16,5	12,8	22,6	20,8	7,9
добування паливно-енергетичних корисних копалин	7,7	16,7	13,0	23,9	22,1	8,4
добування вугілля, лігніту і торфу	9,1	17,4	12,0	22,0	21,8	7,8
добування корисних копалин, крім паливно-енергетичних	13,3	13,0	8,3	4,3	1,6	0,3
Переробна промисловість	10,8	15,2	9,9	8,7	4,1	1,7
виробництво харчових продуктів, напоїв та тютюнових виробів	10,8	15,0	8,6	8,7	5,6	1,9
текстильне виробництво; виробництво одягу, хутра та виробів з хутра	12,5	14,0	6,5	4,8	2,0	0,5
виробництво шкіри, виробів з шкіри та інших матеріалів	9,3	7,1	4,7	3,0	0,5	0,2
оброблення деревини та виробів з деревини, крім меблів	7,1	9,1	8,7	8,5	5,0	2,2
целюлозно-паперове виробництво; видавнича діяльність	13,4	15,9	8,1	5,4	2,0	1,6
виробництво коксу, продуктів нафтоперероблення	5,5	25,0	26,3	21,4	7,3	2,8
хімічне виробництво	10,0	15,6	16,8	14,9	5,4	2,6
виробництво гумових та пластмасових виробів	12,0	10,8	5,8	5,3	2,5	1,1
виробництво іншої неметалевої мінеральної продукції	9,7	13,0	9,5	7,4	5,3	2,1
металургійне виробництво та виробництво готових металевих виробів	7,9	9,2	7,0	8,1	2,5	1,8
виробництво машин та устаткування виробництво електричного, електронного та оптичного устаткування	14,8	22,9	13,7	10,3	3,8	2,3
виробництво транспортних засобів та устаткування	11,1	20,1	15,1	13,8	5,2	1,1
інші галузі промисловості	6,4	8,9	4,1	4,3	0,9	0,6
Виробництво та розподілення електроенергії, газу та води	15,2	23,5	17,3	15,2	5,4	2,8

7.29. Розподіл працівників економіки за розмірами нарахованої їм заробітної плати у розрізі міст і районів у грудні 2008 року

	Кількість працівників, які відпрацювали 50% і більше робочого часу, встановленого на грудень, осіб	з них питома вага працівників, яким заробітна плата за грудень нарахована у межах (%)				
		до 605.00 грн.	від 605.01 до 669.00 грн.	від 669.01 до 800.00 грн.	від 800.01 до 1000.00 грн.	від 1000.01 до 1250.00 грн.
Усього по області	546185	8,1	7,0	9,0	10,8	11,7
м.Львів	266032	7,2	6,4	8,0	9,2	10,8
м.Борислав	7113	8,0	11,8	8,8	8,0	7,8
м.Дрогобич	21989	6,1	7,1	11,7	16,9	13,0
м.Моршин	4179	3,2	3,9	6,8	9,8	20,7
м.Новий Розділ	4257	8,5	12,9	8,7	12,3	17,3
м.Самбір	10076	8,1	8,6	8,4	12,3	12,7
м.Стрий	15362	6,4	4,7	8,0	10,8	10,5
м.Трускавець	12215	7,5	4,2	7,1	12,8	21,4
м.Червоноград	17569	5,4	4,0	9,7	14,9	13,0
Бродівський	9129	12,4	7,1	9,3	10,8	11,5
Буський	6219	11,5	8,2	11,3	13,2	11,4
Городоцький	8268	12,3	9,7	12,2	12,5	11,5
Дрогобицький	6448	15,5	10,1	12,0	12,8	12,3
Жидачівський	10649	8,9	4,3	8,1	15,9	20,4
Жовківський	15149	13,2	12,3	10,9	13,0	11,8
Золочівський	8309	8,4	6,7	12,1	16,5	17,6
Кам'янка-Бузький	8839	8,6	4,9	8,0	9,6	9,6
Миколаївський	7685	10,2	7,3	8,6	9,5	12,0
Мостиський	6252	17,3	7,8	12,1	13,1	12,4
Перемишлянський	4290	12,5	12,1	9,8	9,7	9,7
Пустомитівський	15865	11,0	12,1	15,8	9,5	10,0
Радехівський	8317	10,0	23,7	10,7	12,3	8,6
Самбірський	5440	15,0	8,1	9,1	14,1	11,9
Сколівський	5304	6,5	3,0	6,5	17,2	12,4
Сокальський	19259	6,4	5,2	8,3	9,4	9,5
Старосамбірський	7724	12,1	8,7	10,2	15,1	12,2
Стрийський	12944	4,0	3,1	4,8	6,0	7,3
Турківський	4696	11,2	6,8	9,0	11,8	13,7
Яворівський	16607	7,7	7,3	13,8	13,7	15,9

Продовження табл. 7.29.

	з них питома вага працівників, яким заробітна плата за грудень нарахована у межах (%)					
	від 1250.01 до 1500.00 грн.	від 1500.01 до 2000.00 грн.	від 2000.01 до 2500.00 грн.	від 2500.01 до 3500.00 грн.	від 3500.01 до 5000.00 грн.	понад 5000.00 грн.
Усього по області	11,0	14,7	10,3	9,0	5,3	3,1
м.Львів	10,5	15,0	11,6	10,5	6,4	4,4
м.Борислав	9,8	15,7	12,0	10,8	5,5	1,9
м.Дрогобич	12,1	14,6	8,8	6,5	2,2	1,0
м.Моршин	16,1	14,4	8,3	9,6	5,0	2,2
м.Новий Розділ	14,4	13,0	7,9	3,0	1,2	0,8
м.Самбір	11,5	16,4	10,6	7,6	3,0	0,8
м.Стрий	10,7	16,8	13,2	10,4	5,9	2,6
м.Трускавець	17,1	16,2	7,1	3,9	1,8	0,9
м.Червоноград	11,1	13,5	9,1	9,4	7,6	2,3
Бродівський	10,9	17,0	9,8	6,5	3,1	1,6
Буський	13,3	13,8	6,5	7,0	2,4	1,5
Городоцький	10,4	13,2	7,9	5,7	3,1	1,4
Дрогобицький	10,5	12,6	5,8	4,3	3,0	1,1
Жидачівський	14,6	13,3	7,3	4,5	1,7	1,0
Жовківський	10,6	11,1	7,9	5,6	2,5	1,1
Золочівський	9,7	13,3	6,6	5,6	2,5	1,0
Кам'янка-Бузький	9,9	15,1	12,4	12,4	6,3	3,2
Миколаївський	9,7	15,5	10,2	9,6	4,7	2,7
Мостиський	9,1	13,0	7,9	5,1	1,6	0,6
Перемишлянський	9,5	12,1	6,9	8,3	7,2	2,2
Пустомитівський	9,0	13,0	7,1	6,0	4,5	2,0
Радехівський	6,4	8,3	7,0	8,1	3,4	1,5
Самбірський	11,8	14,7	7,8	4,7	2,2	0,6
Сколівський	12,4	13,1	15,3	6,4	4,0	3,2
Сокальський	10,0	15,3	9,5	12,5	10,0	3,9
Старосамбірський	10,0	13,0	8,5	6,1	2,7	1,4
Стрийський	12,2	20,3	15,2	13,8	8,2	5,1
Турківський	15,0	13,8	7,4	5,7	2,7	2,9
Яворівський	14,6	12,5	6,4	4,6	2,4	1,1

7.30. Розподіл працівників промисловості за розмірами нарахованої їм заробітної плати у розрізі міст і районів у грудні 2008 року

	Кількість працівників, які відпрацювали 50% і більше робочого часу, встановленого на грудень, осіб	з них питома вага працівників, яким заробітна плата за грудень нарахована у межах (%)				
		до 605.00 грн.	від 605.01 до 669.00 грн.	від 669.01 до 800.00 грн.	від 800.01 до 1000.00 грн.	від 1000.01 до 1250.00 грн.
Усього по області	118641	6,7	5,9	7,1	9,1	10,9
м.Львів	48198	8,4	5,2	6,4	8,1	10,8
м.Борислав	3115	7,2	5,4	2,9	4,6	6,8
м.Дрогобич	7512	4,8	8,5	10,1	16,5	14,9
м.Моршин	817	1,5	2,6	4,8	7,3	17,6
м.Новий Розділ	1428	1,9	4,2	5,3	11,3	26,1
м.Самбір	1809	7,7	5,6	7,5	13,5	16,7
м.Стрий	3973	2,8	1,7	3,9	11,8	13,5
м.Трускавець	1173	4,9	2,4	5,9	8,6	16,1
м.Червоноград	6586	2,7	3,0	5,0	8,2	11,2
Бродівський	968	6,8	6,2	6,3	7,5	17,7
Буський	971	12,4	8,1	19,1	3,9	8,4
Городоцький	1965	12,1	9,2	16,6	15,0	9,4
Дрогобицький	266	21,4	9,0	16,9	19,2	16,9
Жидачівський	3311	2,9	2,6	5,8	13,9	19,7
Жовківський	2263	18,5	8,0	9,5	12,6	10,8
Золочівський	1009	6,0	3,7	10,6	15,4	18,8
Кам'янка-Бузький	3218	2,1	1,5	5,6	6,7	7,1
Миколаївський	1959	2,9	5,1	5,1	4,6	7,9
Мостиський	756	5,6	13,1	11,5	9,8	22,4
Перемишлянський	394	8,1	22,5	4,1	8,4	8,1
Пустомитівський	2591	12,0	17,1	19,7	12,0	10,7
Радехівський	2969	5,0	34,2	14,6	11,1	6,0
Самбірський	482	9,1	4,8	6,8	13,1	11,6
Сколівський	322	27,4	3,1	15,5	14,9	9,0
Сокальський	10079	3,3	1,6	3,1	5,8	6,0
Старосамбірський	793	16,0	16,6	10,8	19,4	6,2
Стрийський	5056	2,2	1,4	2,7	4,3	6,6
Яворівський	4658	9,3	8,2	12,7	10,6	8,2

Продовження табл. 7.30.

	з них питома вага працівників, яким заробітна плата за грудень нарахована у межах (%)					
	від 1250.01 до 1500.00 грн.	від 1500.01 до 2000.00 грн.	від 2000.01 до 2500.00 грн.	від 2500.01 до 3500.00 грн.	від 3500.01 до 5000.00 грн.	понад 5000.00 грн.
Усього по області	11,2	16,8	11,5	11,6	6,5	2,7
м.Львів	10,7	15,7	12,8	12,8	6,3	2,8
м.Борислав	7,3	19,9	16,2	18,2	9,3	2,2
м.Дрогобич	11,8	14,5	9,5	6,2	2,1	1,1
м.Моршин	18,2	19,4	9,4	15,4	2,3	1,5
м.Новий Розділ	20,7	17,4	6,0	3,6	1,7	1,8
м.Самбір	16,6	19,6	7,9	2,8	1,1	1,0
м.Стрий	12,9	25,0	16,0	10,0	1,9	0,5
м.Трускавець	20,3	19,2	11,7	6,9	2,6	1,4
м.Червоноград	10,4	15,3	10,3	15,6	14,8	3,5
Бродівський	17,0	20,7	9,8	5,8	1,4	0,8
Буський	12,7	10,5	7,1	6,3	6,6	4,9
Городоцький	8,6	15,5	6,9	5,3	1,0	0,4
Дрогобицький	8,3	4,9	1,9	1,1	0,4	-
Жидачівський	19,4	20,9	7,7	4,3	1,8	1,0
Жовківський	10,3	11,5	7,6	6,4	2,6	2,2
Золочівський	12,0	22,0	6,7	3,9	0,8	0,1
Кам'янка-Бузький	10,7	18,3	14,1	18,1	10,4	5,4
Миколаївський	8,2	17,0	16,4	17,4	11,6	3,8
Мостиський	13,5	16,0	4,8	2,0	1,3	-
Перемишлянський	10,7	20,5	7,9	6,1	1,8	1,8
Пустомитівський	11,0	8,4	4,3	3,3	0,9	0,6
Радехівський	4,7	5,4	4,7	7,3	5,5	1,5
Самбірський	16,4	22,7	9,5	4,1	1,5	0,4
Сколівський	8,7	7,1	7,5	4,3	1,9	0,6
Сокальський	9,3	17,4	11,3	18,9	16,4	6,9
Старосамбірський	9,2	8,3	8,4	3,5	1,5	0,1
Стрийський	14,0	31,8	17,6	12,8	4,3	2,3
Яворівський	10,3	16,9	9,2	8,6	3,8	2,2

7.31. Кількість штатних працівників у яких нарахована заробітна плата була у межах мінімальної за видами економічної діяльності за грудень 2008 року

	Кількість працівників, які повністю відпрацювали місяць, осіб	з них мають нарахування в розмірі мінімальної заробітної плати, встановленої законодавством (605 грн.)	
		усього, осіб	у % до кількості працівників, які повністю відпрацювали місяць
Усього	401397	18257	4,5
Сільське господарство, мисливство та лісове господарство	10993	1224	11,1
сільське господарство, мисливство та пов'язані з ними послуги лісове господарство	8105	1112	13,7
лісове господарство	2888	112	3,9
Рибальство, рибництво	233	8	3,4
Промисловість	70101	1247	1,8
Будівництво	15349	1085	7,1
Торгівля; ремонт автомобілів, побутових виробів та предметів особистого вжитку	44092	5148	11,7
роздрібна торгівля; ремонт побутових виробів та предметів особистого вжитку	15198	2189	14,4
Діяльність готелів та ресторанів	4784	490	10,2
Діяльність транспорту та зв'язку	26040	794	3,0
діяльність наземного транспорту	10114	654	6,5
діяльність авіаційного транспорту	157	-	-
додаткові транспортні послуги та допоміжні операції	6802	105	1,5
діяльність пошти та зв'язку	8967	35	0,4
Фінансова діяльність	10903	221	2,0
Операції з нерухомим майном, оренда, інжиніринг та надання послуг підприємцям	28504	1298	4,6
дослідження та розробки	5114	100	2,0
Державне управління	24138	173	0,7
Освіта	90502	4170	4,6
Охорона здоров'я та надання соціальної допомоги	58732	1298	2,2
Надання комунальних та індивідуальних послуг; діяльність у сфері культури і спорту	17026	1101	6,5
діяльність у сфері культури і спорту, відпочинку та розваг	12675	665	5,2

7.32. Кількість штатних працівників у яких нарахована заробітна плата була у межах мінімальної за видами промислової діяльності за грудень 2008 року

	Кількість працівників, які повністю відпрацювали місяць, осіб	з них мають нарахування в розмірі мінімальної заробітної плати, встановленої законодавством (605 грн.)	
		усього, осіб	у % до кількості працівників, які повністю відпрацювали місяць
Промисловість	70101	1247	1,8
Добувна промисловість	10430	17	0,2
добування паливно-енергетичних корисних копалин	9904	9	0,1
добування вугілля, лігніту і торфу	7638	9	0,1
добування корисних копалин, крім паливно-енергетичних	526	8	1,5
Переробна промисловість	42769	1217	2,8
виробництво харчових продуктів, напоїв та тютюнових виробів	9670	232	2,4
текстильне виробництво; виробництво одягу, хутра та виробів з хутра	5772	187	3,2
виробництво шкіри, виробів з шкіри та інших матеріалів	1458	187	12,8
оброблення деревини та виробів з деревини, крім меблів	2010	62	3,1
целюлозно-паперове виробництво; видавнича діяльність	3567	116	3,3
виробництво коксу, продуктів нафтоперероблення	380	-	-
хімічне виробництво	1451	72	5,0
виробництво гумових та пластмасових виробів	1447	27	1,9
виробництво іншої неметалевої мінеральної продукції	2834	128	4,5
металургійне виробництво та виробництво готових металевих виробів	1437	38	2,6
виробництво машин та устаткування	3004	58	1,9
виробництво електричного, електронного та оптичного устаткування	4486	52	1,2
виробництво транспортних засобів та устаткування	1770	-	-
інші галузі промисловості	3483	58	1,7
Виробництво та розподілення електроенергії, газу та води	16902	13	0,1

7.33. Кількість штатних працівників економіки в яких нарахована заробітна плата була у межах мінімальної у розрізі міст і районів за грудень 2008 року

	Кількість працівників, які повністю відпрацювали місяць, осіб	з них мають нарахування в розмірі мінімальної заробітної плати, встановленої законодавством (605 грн.)	
		усього, осіб	у % до кількості працівників, які повністю відпрацювали місяць
Усього по області	401397	18257	4,5
м.Львів	199002	8286	4,2
м.Борислав	5072	180	3,5
м.Дрогобич	14049	739	5,3
м.Моршин	3192	54	1,7
м.Новий Розділ	3102	121	3,9
м.Самбір	6766	289	4,3
м.Стрий	9728	400	4,1
м.Трускавець	9491	356	3,8
м.Червоноград	12799	498	3,9
Бродівський	6809	618	9,1
Буський	4451	300	6,7
Городоцький	6305	313	5,0
Дрогобицький	4486	327	7,3
Жидачівський	6938	301	4,3
Жовківський	12426	855	6,9
Золочівський	6924	291	4,2
Кам'янка-Бузький	6319	404	6,4
Миколаївський	5617	376	6,7
Мостиський	4560	600	13,2
Перемишлянський	3310	257	7,8
Пустомитівський	11780	758	6,4
Радехівський	6380	253	4,0
Самбірський	4068	362	8,9
Сколівський	4567	57	1,2
Сокальський	14210	454	3,2
Старосамбірський	5984	243	4,1
Стрийський	7576	114	1,5
Турківський	3509	70	2,0
Яворівський	11977	381	3,2

7.34. Динаміка нарахованого фонду оплати праці за видами економічної діяльності

	2000	2004	2005	2006	2007	2008
	тис.грн.					
Усього	1628887,3	3595995,9	4974647,1	6424968,9	8315447,2	11105253,1
Сільське господарство, мисливство та лісове господарство	77123,4	116148,8	148310,1	168954,4	194480,6	254625,3
сільське господарство, мисливство та пов'язані з ними послуги	59498,0	71177,3	89737,5	102227,3	115291,9	174848,3
лісове господарство	17625,4	44971,5	58572,6	66727,1	79188,7	79777,0
Рибальство, рибництво	1136,9	3049,5	3893,3	4646,8	5802,9	6195,4
Промисловість	545800,4	1070459,3	1387265,2	1694888,3	2113659,5	2714402,2
Будівництво	94944,8	199680,3	243058,9	329897,0	414954,4	533651,2
Торгівля; ремонт автомобілів, побутових виробів та предметів особистого вжитку	97365,8	220770,8	336483,8	477630,0	661385,0	904026,3
роздрібна торгівля; ремонт побутових виробів та предметів особистого вжитку	43796,8	69890,5	102053,0	142337,4	194278,4	245901,9
Діяльність готелів та ресторанів	8625,3	19326,3	26648,3	39376,0	52075,9	85051,4
Діяльність транспорту та зв'язку	233053,1	543578,6	704250,6	882365,9	1129152,0	1449541,5
діяльність наземного транспорту	93053,2	193425,1	249532,9	309198,4	370443,3	469773,6
діяльність авіаційного транспорту	3995,4	9019,7	9351,8	8350,7	6048,4	5304,8
додаткові транспортні послуги та допоміжні операції	88375,7	236828,5	288321,1	369450,0	517335,4	669097,8
діяльність пошти та зв'язку	47628,8	104305,3	157044,8	195366,8	235324,9	305365,3
Фінансова діяльність	43126,7	127070,1	168251,9	234896,6	376603,8	570533,9
Операції з нерухомим майном, оренда, інжиніринг та надання послуг підприємцям	85809,7	207196,2	287320,4	402852,9	543171,1	694356,6
дослідження та розробки	28717,0	58307,0	76926,4	100726,6	122044,8	155152,8
Державне управління	116320,7	198012,2	345869,3	502586,1	613955,7	857238,4
Освіта	169834,6	483909,0	730688,8	930958,1	1266222,1	1733614,8
Охорона здоров'я та надання соціальної допомоги	122807,8	313241,4	451371,8	567014,6	738512,5	990808,5
Надання комунальних та індивідуальних послуг; діяльність у сфері культури і спорту	32428,4	93553,4	141234,7	188902,2	205471,7	311207,6
діяльність у сфері культури і спорту, відпочинку та розваг	22176,8	64100,9	104110,0	144920,4	152881,6	231963,5

7.35. Динаміка нарахованого фонду оплати праці за видами промислової діяльності

	2000	2004	2005	2006	2007	2008
	тис.грн.					
Промисловість	545800,4	1070459,3	1387265,2	1694888,3	2113659,5	2714402,2
Добувна промисловість	87971,4	161816,2	224760,0	282850,5	366122,0	501527,2
добування паливно-енергетичних корисних копалин	81314,9	151809,5	212445,1	269776,3	350939,8	486921,7
добування вугілля, лігніту і торфу	60484,5	103245,7	150829,2	197896,7	263077,8	373604,8
добування корисних копалин, крім паливно-енергетичних	6656,5	10006,7	12314,9	13074,2	15182,2	14605,5
Переробна промисловість	362392,0	726122,1	936114,4	1147943,1	1414818,7	1773279,8
виробництво харчових продуктів, напоїв та тютюнових виробів	87000,0	136799,4	164864,5	196248,9	231703,1	303258,6
текстильне виробництво; виробництво одягу, хутра та виробів з хутра	37921,3	78579,4	100052,3	119006,5	139427,5	155706,1
виробництво шкіри, виробів з шкіри та інших матеріалів	7100,6	11090,1	14234,0	17377,3	23534,5	28893,3
оброблення деревини та виробів з деревини, крім меблів	3501,5	18601,9	26501,9	32830,0	49968,2	66170,3
целюлозно-паперове виробництво; видавнича діяльність	26486,1	50502,2	65269,1	83328,7	100213,9	125069,3
виробництво коксу, продуктів нафтоперероблення	12964,7	27959,2	33098,8	37358,3	37607,1	42226,1
хімічне виробництво	15163,4	18902,6	23851,2	29893,0	38814,0	52518,1
виробництво гумових та пластмасових виробів	3331,0	15105,6	23879,8	37008,0	49228,6	57988,7
виробництво іншої неметалевої мінеральної продукції	31235,4	70435,1	93091,4	107842,5	129883,7	160106,2
металургійне виробництво та виробництво готових металевих виробів	7691,5	15438,0	23388,6	28855,1	42535,3	96800,4
виробництво машин та устаткування	45537,9	80483,2	110834,1	137042,2	157494,2	165194,7
виробництво електричного, електронного та оптичного устаткування	35970,2	89919,1	120213,5	145511,3	192271,7	238218,1
виробництво транспортних засобів та устаткування	28526,3	76000,3	92632,2	122645,8	155016,1	197395,5
інші галузі промисловості	19962,1	36306,0	44203,0	52995,5	67120,8	83734,4
Виробництво та розподілення електроенергії, газу та води	95437,0	182521,0	226390,8	264094,7	332718,8	439595,2

7.36. Структура нарахованого фонду оплати праці за видами економічної діяльності у 2008 році

	Фонд оплати праці штатних працівників, тис. грн.	Питома вага у фонді оплати праці (у %)			Нараховано за невідпрацьований час із фонду оплати праці, у %
		фонду основної заробітної плати	фонду додаткової заробітної плати	інших заохочувальних та компенсаційних виплат	
Усього	11105253,1	63,7	31,0	5,3	8,4
Сільське господарство, мисливство та лісове господарство	254625,3	81,2	17,7	1,1	7,2
сільське господарство, мисливство та пов'язані з ними послуги	174848,3	84,6	14,4	1,0	6,0
лісове господарство	79777,0	73,8	24,8	1,4	9,9
Рибальство, рибництво	6195,4	60,8	30,3	8,9	8,0
Промисловість	2714402,2	63,7	32,0	4,3	8,9
Будівництво	533651,2	76,3	19,6	4,1	7,1
Торгівля; ремонт автомобілів, побутових виробів та предметів особистого вжитку	904026,3	78,6	20,1	1,3	5,6
роздрібна торгівля; ремонт побутових виробів та предметів особистого вжитку	245901,9	75,3	24,2	0,5	6,0
Діяльність готелів та ресторанів	85051,4	79,2	18,1	2,7	6,1
Діяльність транспорту та зв'язку	1449541,5	56,9	33,0	10,1	9,0
діяльність наземного транспорту	469773,6	54,6	33,5	11,9	9,0
діяльність авіаційного транспорту	5304,8	60,3	39,3	0,4	8,5
додаткові транспортні послуги та допоміжні операції	669097,8	55,0	36,5	8,5	9,4
діяльність пошти та зв'язку	305365,3	64,7	24,3	11,0	8,2
Фінансова діяльність	570533,9	61,9	33,1	5,0	6,3
Операції з нерухомим майном, оренда, інжиніринг та надання послуг підприємцям	694356,6	68,2	28,7	3,1	6,9
дослідження та розробки	155152,8	64,2	33,1	2,7	7,8
Державне управління	857238,4	36,2	52,6	11,2	8,4
Освіта	1733614,8	60,7	33,4	5,9	10,5
Охорона здоров'я та надання соціальної допомоги	990808,5	71,0	26,1	2,9	9,3
Надання комунальних та індивідуальних послуг; діяльність у сфері культури і спорту	311207,6	75,4	21,7	2,9	6,6
діяльність у сфері культури і спорту, відпочинку та розваг	231963,5	75,1	21,9	3,0	6,7

7.37. Структура нарахованого фонду оплати праці за видами промислової діяльності у 2008 році

	Фонд оплати праці штатних працівників, тис. грн.	Питома вага у фонді оплати праці (у %)			Нараховано за невідпрацьований час із фонду оплати праці, у %
		фонду основної заробітної плати	фонду додаткової заробітної плати	інших заохочувальних та компенсаційних виплат	
Промисловість	2714402,2	63,7	32,0	4,3	8,9
Добувна промисловість	501527,2	51,6	42,2	6,2	12,1
добування паливно-енергетичних корисних копалин	486921,7	50,8	42,9	6,3	12,1
добування вугілля, лігніту і торфу	373604,8	49,8	47,7	2,5	13,4
добування корисних копалин, крім паливно-енергетичних	14605,5	78,0	19,3	2,7	8,9
Переробна промисловість	1773279,8	67,2	29,3	3,5	8,3
виробництво харчових продуктів, напоїв та тютюнових виробів	303258,6	68,3	25,9	5,8	6,9
текстильне виробництво; виробництво одягу, хутра та виробів з хутра	155706,1	72,8	26,4	0,8	8,0
виробництво шкіри, виробів з шкіри та інших матеріалів	28893,3	85,0	14,3	0,7	7,8
оброблення деревини та виробів з деревини, крім меблів	66170,3	66,8	32,3	0,9	7,4
целюлозно-паперове виробництво; видавнича діяльність	125069,3	72,2	27,0	0,8	8,0
виробництво коксу, продуктів нафтоперероблення	42226,1	55,4	39,0	5,6	8,6
хімічне виробництво	52518,1	67,1	30,1	2,8	7,9
виробництво гумових та пластмасових виробів	57988,7	76,6	22,7	0,7	8,0
виробництво іншої неметалевої мінеральної продукції	160106,2	66,8	30,6	2,6	7,6
металургійне виробництво та виробництво готових металевих виробів	96800,4	68,5	29,3	2,2	9,5
виробництво машин та устаткування	165194,7	60,4	34,9	4,7	8,8
виробництво електричного, електронного та оптичного устаткування	238218,1	61,6	34,1	4,3	9,2
виробництво транспортних засобів та устаткування	197395,5	63,2	30,8	6,0	9,9
інші галузі промисловості	83734,4	76,0	22,8	1,2	7,4
Виробництво та розподілення електроенергії, газу та води	439595,2	63,6	31,0	5,4	7,8

7.38. Структура нарахованого фонду оплати праці в економіці у розрізі міст і районів у 2008 році

	Фонд оплати праці штатних працівників, тис. грн.	Питома вага у фонді оплати праці (у %)			Нараховано за невідпрацьований час із фонду оплати праці, у %
		фонду основної заробітної плати	фонду додаткової заробітної плати	інших заохочувальних та компенсаційних виплат	
Усього по області	11105253,1	63,7	31,0	5,3	8,4
м.Львів	6019317,6	63,1	31,3	5,6	7,9
м.Борислав	142543,0	65,5	25,7	8,8	9,1
м.Дрогобич	398509,2	67,0	28,2	4,8	10,3
м.Моршин	75847,7	69,0	28,9	2,1	7,0
м.Новий Розділ	62270,8	71,0	24,7	4,3	8,4
м.Самбір	181112,9	65,4	30,0	4,6	8,0
м.Стрий	328110,5	64,2	29,8	6,0	8,4
м.Трускавець	194693,1	64,9	31,5	3,6	7,9
м.Червоноград	362992,5	60,6	36,5	2,9	10,1
Бродівський	157706,4	65,4	28,3	6,3	9,1
Буський	93852,9	71,3	24,4	4,3	8,6
Городоцький	125509,7	66,0	27,6	6,4	9,3
Дрогобицький	97731,8	68,2	26,7	5,1	9,1
Жидачівський	175666,7	67,2	29,2	3,6	9,2
Жовківський	237846,6	69,1	27,2	3,7	7,8
Золочівський	139396,4	69,3	26,4	4,3	8,3
Кам'янка-Бузький	189737,5	59,8	34,2	6,0	9,0
Миколаївський	156098,1	64,9	30,5	4,6	8,8
Мостиський	89950,1	62,5	33,4	4,1	9,1
Перемишлянський	73506,9	60,7	31,6	7,7	10,2
Пустомитівський	297584,8	70,0	25,7	4,3	7,6
Радехівський	111842,1	68,3	27,7	4,0	8,1
Самбірський	82721,1	63,9	31,9	4,2	8,2
Сколівський	104277,6	63,7	30,8	5,5	7,3
Сокальський	425315,2	56,9	39,8	3,3	11,9
Старосамбірський	119690,5	68,2	27,4	4,4	7,9
Стрийський	309297,5	54,3	33,0	12,7	9,7
Турківський	80074,3	50,9	42,7	6,4	7,7
Яворівський	272049,6	70,4	26,9	2,7	7,9

7.39. Структура нарахованого фонду оплати праці в сільському господарстві та мисливстві у розрізі міст і районів у 2008 році

	Фонд оплати праці штатних працівників, тис. грн.	Питома вага у фонді оплати праці (у %)			Нараховано за невідпрацьований час із фонду оплати праці, у %
		фонду основної заробітної плати	фонду додаткової заробітної плати	інших заохочувальних та компенсаційних виплат	
Усього по області	174848,3	84,6	14,4	1,0	6,0
м.Львів	14510,5	82,0	17,3	0,7	5,3
м.Борислав	348,6	65,6	31,9	2,5	3,6
м.Дрогобич	2236,3	87,4	12,6	-	6,2
м.Самбір	1717,0	60,0	36,0	4,0	7,7
м.Стрий	278,7	87,1	12,9	-	4,7
Бродівський	10574,8	91,1	8,2	0,7	6,2
Буський	10666,0	85,2	14,2	0,6	7,9
Городоцький	503,1	94,9	5,1	-	5,1
Дрогобицький	9262,5	86,6	12,7	0,7	6,1
Жидачівський	5353,9	80,9	17,2	1,9	6,7
Жовківський	15034,5	80,7	17,6	1,7	6,3
Золочівський	12419,1	87,2	12,4	0,4	4,9
Кам'янка-Бузький	6311,9	86,7	12,5	0,8	5,8
Миколаївський	2916,5	91,5	8,3	0,2	5,8
Мостиський	2770,6	78,2	19,1	2,7	5,5
Перемишлянський	1072,4	92,4	7,6	-	5,7
Пустомитівський	37723,7	88,3	11,2	0,5	6,3
Радехівський	3634,9	94,2	5,6	0,2	5,5
Самбірський	2487,7	93,0	6,5	0,5	5,9
Сокальський	18434,2	89,0	10,2	0,8	6,6
Старосамбірський	1211,7	95,0	5,0	-	3,0
Стрийський	14121,2	63,1	33,7	3,2	4,5
Яворівський	1258,5	96,4	3,6	-	3,2

7.40. Структура нарахованого фонду оплати праці в промисловості у розрізі міст і районів у 2008 році

	Фонд оплати праці штатних працівників, тис. грн.	Питома вага у фонді оплати праці (у %)			Нараховано за невідпрацьований час із фонду оплати праці, у %
		фонду основної заробітної плати	фонду додаткової заробітної плати	інших заохочувальних та компенсаційних виплат	
Усього по області	2714402,2	63,7	32,0	4,3	8,9
м.Львів	1156192,1	64,1	31,1	4,8	8,0
м.Борислав	82675,3	62,1	25,7	12,2	8,7
м.Дрогобич	152203,3	66,7	28,1	5,2	10,4
м.Моршин	14963,5	86,8	12,8	0,4	6,7
м.Новий Розділ	24721,7	68,2	27,2	4,6	8,8
м.Самбір	32228,8	70,4	27,2	2,4	8,0
м.Стрий	84012,4	66,1	29,6	4,3	7,2
м.Трускавець	21703,9	69,4	28,9	1,7	7,6
м.Червоноград	176090,3	54,1	43,9	2,0	11,3
Бродівський	17496,5	62,7	32,5	4,8	8,0
Буський	18352,9	69,7	23,4	6,9	6,1
Городоцький	27969,4	79,6	18,5	1,9	6,4
Дрогобицький	4305,9	89,8	9,7	0,5	7,1
Жидачівський	68133,9	66,4	32,1	1,5	9,0
Жовківський	38157,7	77,4	20,2	2,4	7,1
Золочівський	19755,3	72,9	22,7	4,4	7,0
Кам'янка-Бузький	90549,5	56,1	38,7	5,2	8,8
Миколаївський	64255,7	65,4	31,2	3,4	8,0
Мостиський	9352,2	84,8	12,4	2,8	6,4
Перемишлянський	6175,7	72,4	23,5	4,1	11,5
Пустомитівський	40293,3	84,3	14,0	1,7	7,0
Радехівський	39444,4	77,1	20,6	2,3	5,2
Самбірський	10857,1	68,3	28,8	2,9	8,1
Сколівський	4939,6	67,4	31,3	1,3	7,4
Сокальський	287169,5	53,8	43,3	2,9	12,8
Старосамбірський	11549,5	75,0	22,4	2,6	7,9
Стрийський	113168,5	54,9	36,6	8,5	10,8
Яворівський	97684,3	73,5	25,1	1,4	7,4

7.41. Структура нарахованого фонду оплати праці в організаціях будівництва у розрізі міст і районів у 2008 році

	Фонд оплати праці штатних працівників, тис. грн.	Питома вага у фонді оплати праці (у %)			Нараховано за невідпрацьований час із фонду оплати праці, у %
		фонду основної заробітної плати	фонду додаткової заробітної плати	інших заохочувальних та компенсаційних виплат	
Усього по області	533651,2	76,3	19,6	4,1	7,1
м.Львів	294000,9	80,5	18,2	1,3	6,8
м.Борислав	3063,4	86,3	12,8	0,9	8,6
м.Дрогобич	21320,4	87,8	11,6	0,6	7,8
м.Моршин	834,4	83,5	14,9	1,6	6,1
м.Новий Розділ	7460,5	92,5	5,7	1,8	4,1
м.Самбір	9906,8	78,2	17,2	4,6	9,0
м.Стрий	6912,7	85,4	14,3	0,3	6,9
м.Трускавець	7969,4	91,7	8,3	-	4,8
м.Червоноград	11345,6	79,5	19,0	1,5	7,7
Бродівський	1602,2	80,3	19,5	0,2	10,7
Буський	2971,9	96,0	4,0	-	3,9
Городоцький	2540,4	81,0	17,0	2,0	8,5
Дрогобицький	2308,7	82,3	17,4	0,3	5,0
Жидачівський	3977,7	85,9	11,8	2,3	8,5
Жовківський	8497,2	93,2	6,6	0,2	4,9
Золочівський	8788,9	91,9	7,9	0,2	7,1
Кам'янка-Бузький	5316,5	77,3	21,8	0,9	8,2
Миколаївський	10035,3	83,8	14,1	2,1	6,2
Мостиський	1255,8	94,9	5,1	-	5,1
Перемишлянський	404,9	91,4	8,6	-	0,4
Пустомитівський	21471,1	58,0	41,7	0,3	5,0
Радехівський	899,5	89,1	10,9	-	10,2
Самбірський	746,8	97,3	2,7	-	2,7
Сокальський	6401,3	49,6	48,8	1,6	15,6
Старосамбірський	1879,5	90,1	9,8	0,1	3,6
Стрийський	79019,6	50,1	29,5	20,4	8,7
Турківський	381,1	100,0	-	-	-
Яворівський	12338,7	92,7	6,9	0,4	5,2

7.42. Натуральна оплата праці та продаж продукції в рахунок заробітної плати штатним працівникам за видами економічної діяльності у 2008 році

	Нараховано заробітної плати продукцією, що дозволена до видачі		Продано продукції в рахунок заробітної плати, що нараховано до виплати	
	тис. грн	у % до фонду оплати праці	тис. грн	у % до фонду оплати праці
Усього	271,7	0,0	8982,3	0,1
Сільське господарство, мисливство та лісове господарство	271,7	0,1	3769,4	1,7
сільське господарство, мисливство та пов'язані з ними послуги	224,6	0,1	3478,0	2,3
лісове господарство	47,1	0,1	291,4	0,4
Рибальство, рибництво	-	-	249,8	4,6
Промисловість	-	-	3106,2	0,1
Будівництво	-	-	1091,7	0,2
Торгівля; ремонт автомобілів, побутових виробів та предметів особистого вжитку	-	-	42,5	0,0
Діяльність транспорту та зв'язку	-	-	246,2	0,0
діяльність наземного транспорту	-	-	27,5	0,0
додаткові транспортні послуги та допоміжні операції	-	-	218,7	0,0
Фінансова діяльність	-	-	45,0	0,0
Операції з нерухомим майном, оренда, інжиніринг та надання послуг підприємцям	-	-	328,6	0,1
Освіта	-	-	16,7	0,0
Надання комунальних та індивідуальних послуг; діяльність у сфері культури та спорту	-	-	86,2	0,0

7.43. Натуральна оплата праці та продаж продукції в рахунок заробітної плати штатним працівникам економіки у розрізі міст і районів у 2008 році

	Нараховано заробітної плати продукцією, що дозволена до видачі		Продано продукції в рахунок заробітної плати, що нараховано до виплати	
	тис. грн	у % до фонду оплати праці	тис. грн	у % до фонду оплати праці
Усього по області	271,7	0,0	8982,3	0,1
м.Львів	-	-	1213,8	0,0
м.Борислав	-	-	9,3	0,0
м.Дрогобич	-	-	1057,9	0,3
м.Новий Розділ	-	-	331,4	0,6
м.Самбір	-	-	3,7	0,0
м.Стрий	-	-	204,6	0,1
м.Червоноград	-	-	1158,2	0,4
Бродівський	3,1	0,0	392,4	0,3
Буський	85,3	0,1	242,1	0,3
Городоцький	-	-	19,9	0,0
Дрогобицький	2,9	0,0	260,5	0,3
Жидачівський	-	-	224,7	0,1
Жовківський	-	-	31,2	0,0
Золочівський	18,7	0,0	1103,0	0,9
Кам'янка-Бузький	-	-	187,1	0,1
Миколаївський	30,1	0,0	789,7	0,6
Мостиський	-	-	150,4	0,2
Перемишлянський	-	-	176,2	0,3
Пустомитівський	29,0	0,0	54,3	0,0
Радехівський	-	-	251,0	0,3
Самбірський	44,0	0,1	61,2	0,1
Сколівський	-	-	7,7	0,0
Сокальський	-	-	718,1	0,2
Старосамбірський	58,6	0,1	9,1	0,0
Стрийський	-	-	12,7	0,0
Турківський	-	-	65,1	0,1
Яворівський	-	-	247,0	0,1

7.44. Середньомісячна номінальна заробітна плата за видами економічної діяльності у січні – грудні 2008 року

	січень	лютий	березень	квітень	травень	червень
	у середньому на одного штатного працівника; грн.					
Усього	1294,74	1414,46	1498,87	1487,88	1537,09	1615,74
Сільське господарство, мисливство та лісове господарство	881,17	960,24	1057,19	1074,97	1126,47	1149,77
сільське господарство, мисливство та пов'язані з ними послуги	757,58	834,23	944,57	967,12	1049,53	1087,26
лісове господарство	1185,91	1270,42	1339,64	1352,88	1328,18	1317,83
Рибальство, рибництво	1204,61	1253,41	1187,53	1263,46	1145,30	1061,90
Промисловість	1409,74	1545,07	1606,56	1575,09	1667,61	1667,47
Будівництво	1176,50	1368,27	1421,13	1418,62	1513,19	1555,77
Торгівля; ремонт автомобілів, побутових виробів та предметів особистого вжитку	1129,91	1191,42	1254,69	1276,13	1309,08	1318,44
роздрібна торгівля; ремонт побутових виробів та предметів особистого вжитку	978,14	995,67	1053,33	1064,14	1106,46	1112,67
Діяльність готелів та ресторанів	867,40	842,50	903,51	932,13	975,49	980,49
Діяльність транспорту та зв'язку	1706,17	1929,23	2250,33	2100,59	2139,81	2140,98
діяльність наземного транспорту	1493,30	1869,80	1983,87	1953,19	1968,82	1919,87
діяльність авіаційного транспорту	1903,15	1817,65	1855,20	1907,41	2192,49	2132,06
додаткові транспортні послуги та допоміжні операції	1893,58	2149,60	2265,76	2374,83	2507,36	2496,62
діяльність пошти та зв'язку	1692,88	1629,17	2628,28	1832,06	1736,71	1831,40
Фінансова діяльність	2809,15	3003,90	3121,83	2940,37	2936,48	2916,82
Операції з нерухомим майном, оренда, інжиніринг та надання послуг підприємцям	1260,23	1324,16	1377,26	1432,25	1505,93	1546,90
дослідження та розробки	1377,91	1592,97	1600,06	1707,18	1842,60	1838,08
Державне управління	1718,40	1993,77	2205,87	2267,26	2222,17	2481,93
Освіта	1158,78	1252,56	1268,95	1294,22	1322,90	1629,82
Охорона здоров'я та надання соціальної допомоги	900,45	939,16	974,80	992,36	1031,63	1074,70
Надання комунальних та індивідуальних послуг; діяльність у сфері культури та спорту	1028,28	1149,77	1173,19	1179,13	1208,84	1264,19
діяльність у сфері культури та спорту, відпочинку та розваг	1044,59	1200,60	1212,72	1217,29	1240,04	1301,12

Продовження табл. 7.44.

	липень	серпень	вересень	жовтень	листопад	грудень
	у середньому на одного штатного працівника; грн.					
Усього	1669,02	1619,07	1675,73	1682,36	1607,41	1765,38
Сільське господарство, мисливство та лісове господарство	1179,43	1260,13	1234,88	1244,16	1182,01	1200,54
сільське господарство, мисливство та пов'язані з ними послуги	1117,63	1245,64	1182,76	1232,46	1159,12	1198,58
лісове господарство	1352,32	1301,31	1381,35	1276,86	1244,87	1205,64
Рибальство, рибництво	1079,90	1065,74	1028,57	1159,35	2028,46	1620,10
Промисловість	1779,10	1762,57	1825,31	1771,64	1657,95	1761,43
Будівництво	1612,01	1716,97	1700,88	1558,61	1623,07	1519,78
Торгівля; ремонт автомо- білів, побутових виробів та предметів особистого вжитку	1401,99	1383,43	1398,25	1382,24	1332,46	1464,92
роздрібна торгівля; ремонт побутових виробів та предметів особистого вжитку	1153,92	1112,57	1133,15	1118,74	1049,15	1079,32
Діяльність готелів та ресторанів	948,42	985,81	981,98	984,02	934,98	1142,08
Діяльність транспорту та зв'язку	2253,20	2239,89	2358,98	2034,48	1915,10	2127,36
діяльність наземного транспорту	2117,78	2056,43	2338,35	1882,61	1878,21	2072,73
діяльність авіаційного транспорту	2238,94	2095,17	2255,34	2151,22	2140,20	2472,55
додаткові транспортні послуги та допоміжні операції	2528,32	2618,15	2655,68	2227,37	1954,60	2195,10
діяльність пошти та зв'язку	1956,97	1828,51	1854,54	1908,90	1895,36	2081,34
Фінансова діяльність	3149,22	3157,90	2950,76	3208,70	3078,85	3324,03
Операції з нерухомим майном, оренда, інжині- ринг та надання послуг підприємцям	1609,67	1595,70	1687,71	1674,86	1650,66	1865,51
дослідження та розробки	1882,99	1797,35	2141,49	2247,66	2162,49	2702,63
Державне управління	2550,24	2519,85	2381,25	2556,83	2629,60	3296,40
Освіта	1575,09	1325,45	1530,95	1679,47	1481,04	1603,85
Охорона здоров'я та надання соціальної допомоги	1040,04	1039,86	1042,74	1167,65	1153,79	1326,95
Надання комунальних та індивідуальних послуг; діяльність у сфері культури та спорту	1405,59	1208,30	1292,62	1341,79	1437,29	1521,53
діяльність у сфері культури та спорту, відпочинку та розваг	1459,60	1214,56	1327,43	1372,32	1511,53	1579,55

7.45. Середньомісячна номінальна заробітна плата за видами промислової діяльності у січні - грудні 2008 року

	січень	лютий	березень	квітень	травень	червень
	у середньому на одного штатного працівника; грн.					
Промисловість	1409,74	1545,07	1606,56	1575,09	1667,61	1667,47
Добувна промисловість	2297,83	2467,96	2427,55	2352,24	2572,28	2435,74
добування паливно-енергетичних корисних копалин	2388,25	2573,86	2521,49	2435,14	2668,20	2523,26
добування вугілля, лігніту і торфу	2424,27	2437,45	2563,95	2414,13	2495,26	2442,81
добування корисних копалин, крім паливно-енергетичних	913,45	934,82	1086,16	1190,83	1203,60	1196,84
Переробна промисловість	1247,84	1408,24	1471,03	1433,40	1509,21	1536,72
виробництво харчових продуктів, напоїв та тютюнових виробів	1239,36	1397,77	1481,71	1342,27	1422,79	1497,39
текстильне виробництво; виробництво одягу, хутра та виробів з хутра	940,29	1006,57	1035,61	993,90	1098,35	1137,85
виробництво шкіри, виробів з шкіри та інших матеріалів	917,20	921,65	975,76	996,03	1073,69	1110,83
оброблення деревини та виробів з деревини, крім меблів	1203,02	1339,39	1380,91	1322,82	1457,56	1455,93
целюлозно-паперове виробництво; видавнича діяльність	1298,14	1360,48	1445,21	1468,41	1600,13	1537,50
виробництво коксу, продуктів нафтоперероблення	1803,20	2237,62	1599,55	1833,90	1987,93	2168,41
хімічне виробництво	1403,51	1564,12	1805,07	1803,91	1756,68	1825,23
виробництво гумових та пластмасових виробів	1123,31	1205,99	1311,28	1249,36	1359,88	1407,30
виробництво іншої неметалевої мінеральної продукції	1172,93	1370,56	1502,45	1555,14	1594,48	1578,67
металургійне виробництво та виробництво готових металевих виробів	1211,04	1455,53	1493,32	1462,75	1475,94	1612,15
виробництво машин та устаткування	1570,24	1675,62	1762,95	1757,35	1929,15	1946,15
виробництво електричного, електронного та оптичного устаткування	1290,94	1373,78	1740,96	1614,26	1656,54	1610,46
виробництво транспортних засобів та устаткування	1671,93	2178,76	1835,78	1860,82	1891,59	1917,00
інші галузі промисловості	954,92	1043,71	1077,43	1067,83	1094,24	1101,33
Виробництво та розподілення електроенергії, газу та води	1503,83	1485,39	1620,62	1654,03	1720,14	1697,62

Продовження табл. 7.45.

	липень	серпень	вересень	жовтень	листопад	грудень
	у середньому на одного штатного працівника; грн.					
Промисловість	1779,10	1762,57	1825,31	1771,64	1657,95	1761,43
Добувна промисловість	2610,20	2840,12	2784,78	2669,72	2527,05	2797,52
добування паливно-енергетичних корисних копалин	2708,14	2952,92	2893,84	2765,64	2621,45	2894,73
добування вугілля, лігніту і торфу	2602,43	2645,02	2679,79	2787,54	2617,14	2838,43
добування корисних копалин, крім паливно-енергетичних	1217,83	1229,42	1205,53	1268,85	1125,39	1306,85
Переробна промисловість	1613,16	1562,25	1617,64	1574,16	1424,12	1494,34
виробництво харчових продуктів, напоїв та тютюнових виробів	1549,17	1547,55	1571,83	1603,17	1494,85	1550,85
текстильне виробництво; виробництво одягу, хутра та виробів з хутра	1171,20	1121,60	1120,23	1130,30	1113,68	1177,73
виробництво шкіри, виробів з шкіри та інших матеріалів	1110,51	944,28	1059,30	1047,91	932,64	982,51
оброблення деревини та виробів з деревини, крім меблів	1507,92	1468,30	1579,54	1570,60	1552,72	1708,78
целюлозно-паперове виробництво; видавнича діяльність	1607,56	1606,80	1637,80	1659,67	1378,50	1483,24
виробництво коксу, продуктів нафтоперероблення	2292,18	2293,06	2416,67	2171,16	2187,20	2192,98
хімічне виробництво	1896,37	1836,61	1936,00	1859,83	1712,92	1845,38
виробництво гумових та пластмасових виробів	1386,36	1453,39	1746,30	1410,06	1417,80	1242,49
виробництво іншої неметалевої мінеральної продукції	1670,00	1700,06	1618,17	1625,18	1519,93	1559,65
металургійне виробництво та виробництво готових металевих виробів	1698,68	1577,95	1708,78	1570,92	1100,74	1259,98
виробництво машин та устаткування	2140,38	1960,04	2022,78	1920,51	1745,72	1815,64
виробництво електричного, електронного та оптичного устаткування	1685,19	1617,65	1683,56	1627,58	1562,76	1770,35
виробництво транспортних засобів та устаткування	2042,72	1930,46	2043,27	1921,77	1493,80	1444,38
інші галузі промисловості	1189,78	1118,47	1176,42	1148,45	1047,41	1072,64
Виробництво та розподілення електроенергії, газу та води	1935,66	1889,56	2077,15	2008,12	2063,58	2154,08

7.46. Динаміка сум заборгованості⁶ з виплати заробітної плати (на початок відповідного року; млн.грн.)

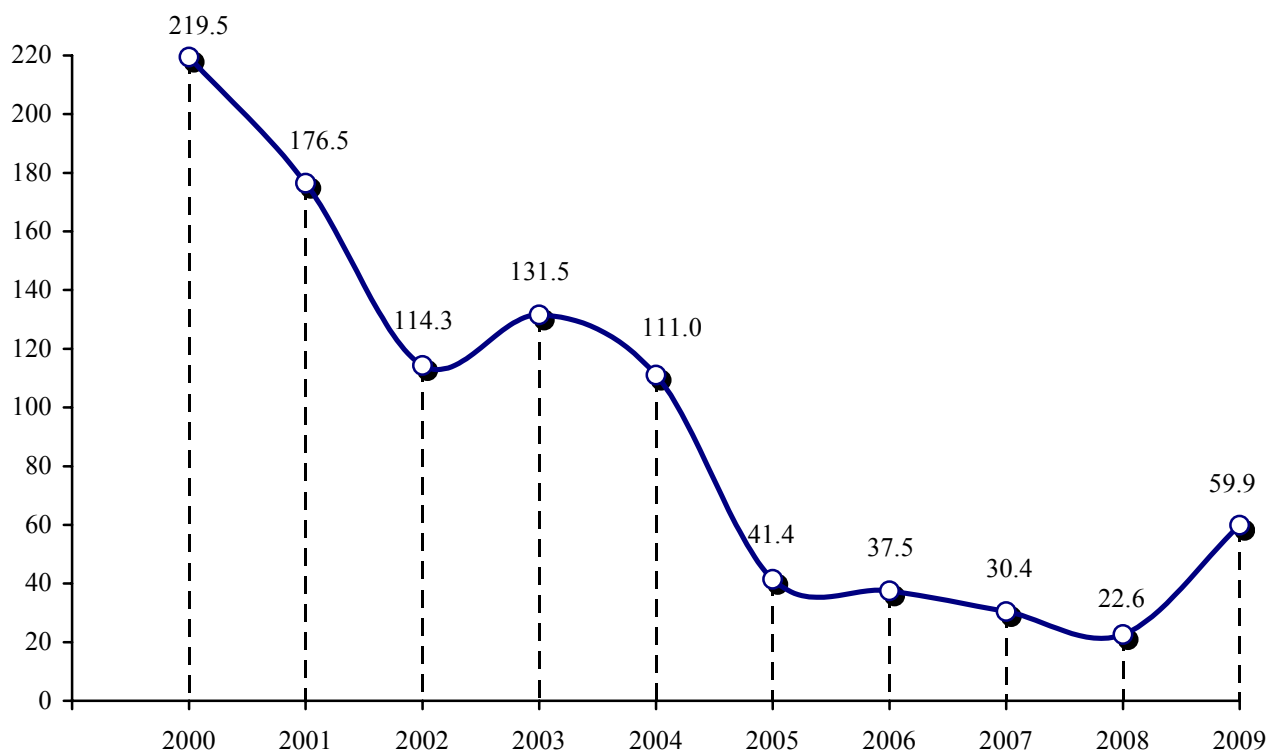

7.47. Динаміка сум заборгованості⁷ з виплати заробітної плати у 2007-2008 роках (у % до початку року)

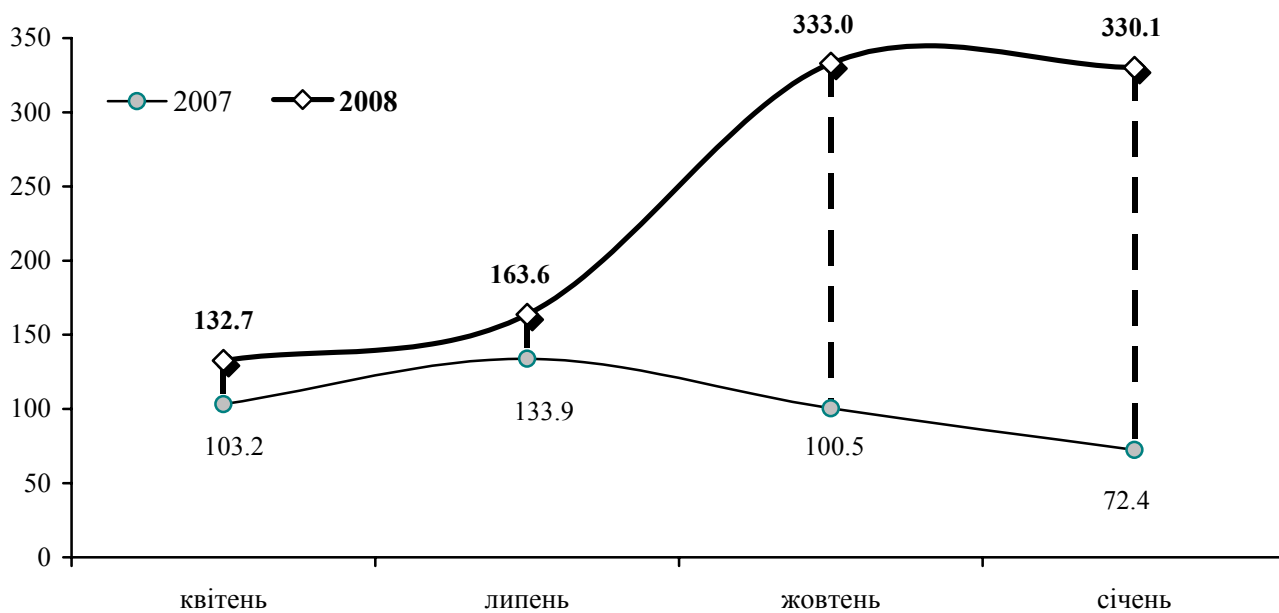

⁶ З урахуванням економічно неактивних підприємств.

⁷ По економічно активних підприємствах.

7.48. Динаміка сум заборгованості з виплати заробітної плати в економіці у розрізі міст і районів⁶

	2002	2003	2004	2005	2006	2007	2008	2009
	на 1 січня; тис.грн.							
Усього по області	114299,7	131480,6	110967,4	41402,7	37509,5	30396,5	22593,6	59853,8
м.Львів	43835,3	39915,5	34172,4	16647,0	14964,3	13850,2	10472,2	29890,7
м.Борислав	2107,3	2654,9	3180,0	2262,1	2375,9	2138,8	1755,4	1843,5
м.Дрогобич	5747,1	6937,5	6332,2	1968,8	1448,1	1803,0	1299,0	2535,9
м.Моршин	-	13,5	8,7	2,0	-	2,1	-	-
м.Новий Розділ	-	6992,6	6294,4	2489,9	1081,6	1282,1	1561,0	2843,5
м.Самбір	1270,5	1510,4	942,0	491,9	453,8	384,0	236,0	1103,3
м.Стрий	2366,1	2188,3	1598,2	345,7	510,9	527,3	709,6	1440,9
м.Трускавець	379,8	362,7	236,6	115,1	187,0	638,5	97,8	320,3
м.Червоноград	7737,7	13696,1	14315,5	5840,7	3331,7	1987,6	1153,7	1554,9
Бродівський	2388,9	1891,2	1307,1	673,3	559,4	559,0	462,8	1126,7
Буський	2021,3	995,2	415,2	264,7	202,7	6,7	-	-
Городоцький	2000,0	1938,0	1305,5	618,0	728,5	113,1	158,4	300,9
Дрогобицький	1158,4	1451,0	661,7	318,1	171,9	157,6	26,9	330,2
Жидачівський	2390,1	2352,6	1143,4	670,2	550,9	290,2	58,4	107,7
Жовківський	2192,0	2275,4	1436,5	591,7	504,9	373,6	237,1	672,6
Золочівський	2444,5	2838,9	1705,9	650,1	457,7	492,3	144,0	799,1
Кам'янка-Бузький	1049,0	2912,7	1547,7	482,4	239,4	237,6	198,8	217,1
Миколаївський	6535,8	1297,8	1030,0	299,7	615,4	303,6	329,7	474,3
Мостиський	327,1	325,4	167,4	43,6	28,2	9,7	-	2,3
Перемишлянський	1474,1	1376,7	1028,4	590,8	649,9	435,6	439,0	490,3
Пустомитівський	1823,5	1749,6	1131,4	651,8	778,8	169,0	70,1	4442,3
Радехівський	1968,6	3097,2	1227,5	229,7	205,4	169,6	205,3	599,4
Самбірський	1344,1	1222,8	764,2	601,2	121,8	101,0	43,3	8,1
Сколівський	236,6	371,0	286,6	108,6	161,5	61,7	15,4	479,6
Сокальський	15140,3	371,0	286,6	108,6	5385,2	2243,8	1758,9	4508,2
Старосамбірський	1196,1	790,2	645,3	479,0	417,0	268,6	208,6	805,6
Стрийський	1570,1	1602,5	1106,8	198,1	187,8	449,9	320,8	1427,5
Турківський	930,6	975,3	513,6	228,9	100,8	355,5	61,4	249,0
Яворівський	2664,8	4174,0	2727,9	944,4	1089,0	984,8	570,0	1279,9

7.49. Структура заборгованості з виплати заробітної плати за основними видами економічної діяльності⁷

(у % до загальної суми заборгованої заробітної плати)

на 1 січня 2008 року

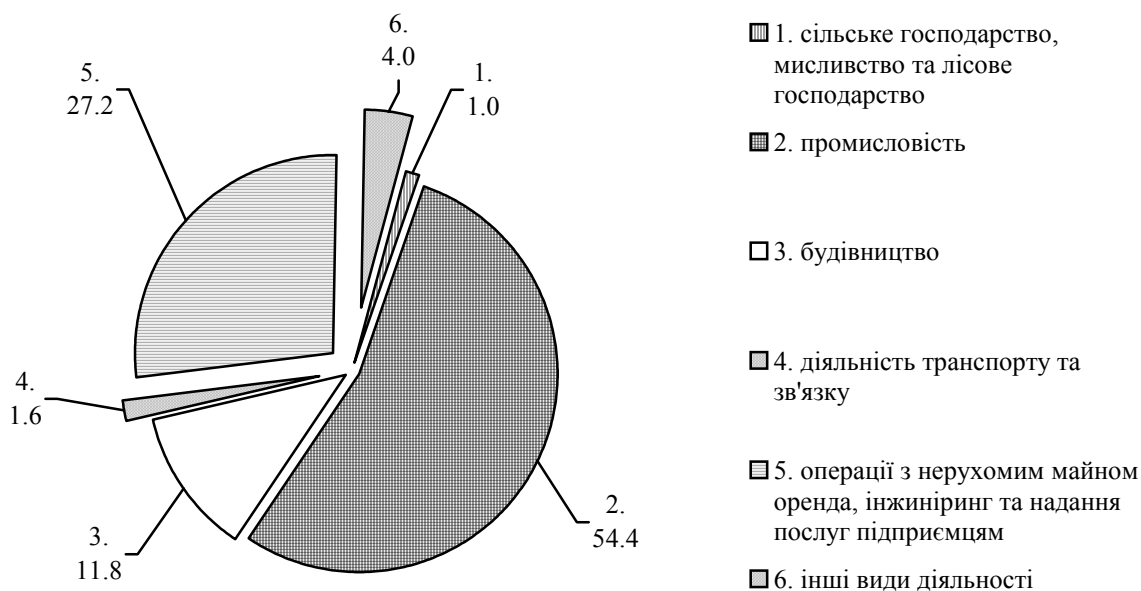

на 1 січня 2009 року

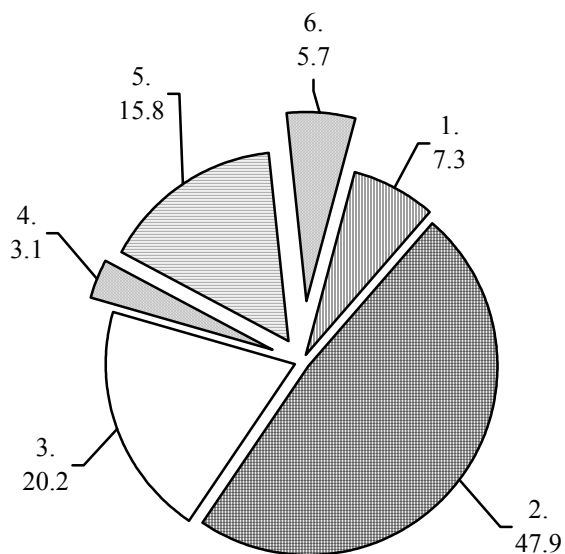

7.50. Заборгованість з виплати заробітної плати, з урахуванням економічно неактивних підприємств, за видами економічної діяльності на 1 січня 2009 року

	Сума несплаченої заробітної плати						
	усього тис.грн.	у тому числі підприємства (установи, організації)					
		економічно активні		підприємства-банкрути ⁸		економічно неактивні	
		всього, тис.грн.	у % до загальної суми боргу	всього, тис.грн.	у % до загальної суми боргу	всього, тис.грн.	у % до загальної суми боргу
Усього	59853,8	47653,6	79,6	7293,5	12,2	4906,7	8,2
Сільське господарство, мисливство та лісове господарство	4694,0	3483,4	74,2	363,8	7,8	846,8	18,0
сільське господарство, мисливство та пов'язані з ними послуги	2533,2	1322,6	52,2	363,8	14,4	846,8	33,4
лісове господарство	2160,8	2160,8	100,0	-	-	-	-
Промисловість	26714,4	22849,3	85,6	1880,5	7,0	1984,6	7,4
Будівництво	11552,3	9604,3	83,1	1760,2	15,3	187,8	1,6
Торгівля; ремонт автомобілів, побутових виробів та предметів особистого вжитку	1318,8	875,6	66,4	34,6	2,6	408,6	31,0
роздрібна торгівля; ремонт побутових виробів та предметів особистого вжитку	347,1	279,0	80,4	-	-	68,1	19,6
Діяльність готелів та ресторанів	614,3	565,1	92,0	-	-	49,2	8,0
Діяльність транспорту та зв'язку	4215,2	1466,1	34,8	2646,8	62,8	102,3	2,4
діяльність наземного транспорту	3294,8	545,7	16,6	2646,8	80,3	102,3	3,1
діяльність авіаційного транспорту	829,9	829,9	100,0	-	-	-	-
додаткові транспортні послуги та допоміжні операції	63,6	63,6	100,0	-	-	-	-
діяльність пошти та зв'язку	26,9	26,9	100,0	-	-	-	-
Фінансова діяльність	29,4	13,2	44,9	-	-	16,2	55,1
Операції з нерухомим майном, оренда, інжиніринг та надання послуг підприємцям	8945,3	7508,2	83,9	385,0	4,3	1052,1	11,8
дослідження та розробки	5404,9	4449,1	82,3	171,2	3,2	784,6	14,5
Державне управління	9,6	9,6	100,0	-	-	-	-
Освіта	61,5	51,1	83,1	-	-	10,4	16,9
Охорона здоров'я та надання соціальної допомоги	455,2	366,2	80,4	-	-	89,0	19,6
Надання комунальних та індивідуальних послуг; діяльність у сфері культури та спорту	1243,8	861,5	69,3	222,6	17,9	159,7	12,8
діяльність у сфері культури та спорту, відпочинку та розваг	282,1	273,6	97,0	-	-	8,5	3,0

⁸ Суб'єкти господарювання щодо яких реалізуються процедури відновлення платоспроможності боржника або визнання його банкрутом.

7.51. Заборгованість з виплати заробітної плати, з урахуванням економічно неактивних підприємств, за видами промислової діяльності на 1 січня 2009 року

	Сума несплаченої заробітної плати						
	усього тис.грн.	у тому числі підприємства					
		економічно активні		підприємства-банкрути ⁸		економічно неактивні	
		всього, тис.грн.	у % до загальної суми боргу	всього, тис.грн.	у % до загальної суми боргу	всього, тис.грн.	у % до загальної суми боргу
Промисловість	26714,4	22849,3	85,6	1880,5	7,0	1984,6	7,4
Добувна промисловість	1353,2	1345,7	99,4	-	-	7,5	0,6
добування паливно-енергетичних корисних копалин	1353,2	1345,7	99,4	-	-	7,5	0,6
добування вугілля, лігніту і торфу	1345,7	1345,7	100,0	-	-	-	-
добування корисних копалин, крім паливно-енергетичних	-	-	-	-	-	-	-
Переробна промисловість	24647,3	20807,0	84,4	1880,5	7,6	1959,8	8,0
виробництво харчових продуктів, напоїв та тютюнових виробів	1341,8	956,5	71,3	157,6	11,7	227,7	17,0
текстильне виробництво; виробництво одягу, хутра та виробів з хутра	89,0	89,0	100,0	-	-	-	-
виробництво шкіри, виробів з шкіри та інших матеріалів	690,6	618,2	89,5	-	-	72,4	10,5
оброблення деревини та виробів з деревини, крім меблів	661,6	489,1	73,9	-	-	172,5	26,1
целюлозно-паперове виробництво; видавнича діяльність	356,7	327,3	91,8	-	-	29,4	8,2
виробництво коксу, продуктів нафтоперероблення	1569,7	9,8	0,6	962,8	61,4	597,1	38,0
хімічне виробництво	3239,3	2983,3	92,1	246,0	7,6	10,0	0,3
виробництво гумових та пластмасових виробів	-	-	-	-	-	-	-
виробництво іншої неметалевої мінеральної продукції	2159,1	2004,1	92,8	42,8	2,0	112,2	5,2
металургійне виробництво та виробництво готових металевих виробів	1134,6	1064,9	93,9	-	-	69,7	6,1
виробництво машин та устаткування	3817,0	3183,5	83,4	126,2	3,3	507,3	13,3
виробництво електричного, електронного та оптичного устаткування	2689,2	2263,6	84,2	281,4	10,4	144,2	5,4
виробництво транспортних засобів та устаткування	6242,4	6236,6	99,9	-	-	5,8	0,1
інші галузі промисловості	656,3	581,1	88,5	63,7	9,7	11,5	1,8
Виробництво та розподілення електроенергії, газу та води	713,9	696,6	97,6	-	-	17,3	2,4

7.52. Заборгованість з виплати заробітної плати, з урахуванням економічно неактивних підприємств, у розрізі міст і районів на 1 січня 2009 року

	Сума несплаченої заробітної плати						
	усього тис.грн.	у тому числі підприємства (установи, організації)					
		економічно активні		підприємства-банкрути ⁸		економічно неактивні	
		всього, тис.грн.	у % до загальної суми боргу	всього, тис.грн.	у % до загальної суми боргу	всього, тис.грн.	у % до загальної суми боргу
Усього по області	59853,8	47653,6	79,6	7293,5	12,2	4906,7	8,2
м.Львів	29890,7	26008,9	87,0	1990,6	6,7	1891,2	6,3
м.Борислав	1843,5	1337,4	72,6	266,0	14,4	240,1	13,0
м.Дрогобич	2535,9	1420,4	56,0	378,6	14,9	736,9	29,1
м.Моршин	-	-	-	-	-	-	-
м.Новий Розділ	2843,5	2305,4	81,1	527,4	18,5	10,7	0,4
м.Самбір	1103,3	1092,3	99,0	-	-	11,0	1,0
м.Стрий	1440,9	1421,9	98,7	-	-	19,0	1,3
м.Трускавець	320,3	211,4	66,0	12,3	3,8	96,6	30,2
м.Червоноград	1554,9	308,7	19,9	838,6	53,9	407,6	26,2
Бродівський	1126,7	585,4	52,0	95,6	8,5	445,7	39,5
Буський	-	-	-	-	-	-	-
Городоцький	300,9	300,9	100,0	-	-	-	-
Дрогобицький	330,2	306,1	92,7	-	-	24,1	7,3
Жидачівський	107,7	107,7	100,0	-	-	-	-
Жовківський	672,6	482,4	71,7	-	-	190,2	28,3
Золочівський	799,1	695,0	87,0	-	-	104,1	13,0
Кам'янка-Бузький	217,1	217,1	100,0	-	-	-	-
Миколаївський	474,3	358,6	75,6	-	-	115,7	24,4
Мостиський	2,3	2,3	100,0	-	-	-	-
Перемишлянський	490,3	246,3	50,2	102,6	20,9	141,4	28,9
Пустомитівський	4442,3	4429,3	99,7	13,0	0,3	-	-
Радехівський	599,4	599,4	100,0	-	-	-	-
Самбірський	8,1	-	-	-	-	8,1	100,0
Сколівський	479,6	464,2	96,8	-	-	15,4	3,2
Сокальський	4508,2	1676,9	37,2	2760,2	61,2	71,1	1,6
Старосамбірський	805,6	589,0	73,1	96,9	12,0	119,7	14,9
Стрийський	1427,5	1322,8	92,6	100,9	7,1	3,8	0,3
Турківський	249,0	189,0	75,9	-	-	60,0	24,1
Яворівський	1279,9	974,8	76,1	110,8	8,7	194,3	15,2

7.53. Структура заборгованості з виплати заробітної плати, з урахуванням економічно неактивних підприємств на 1 січня
(у % до загальної суми заборгованої заробітної плати)

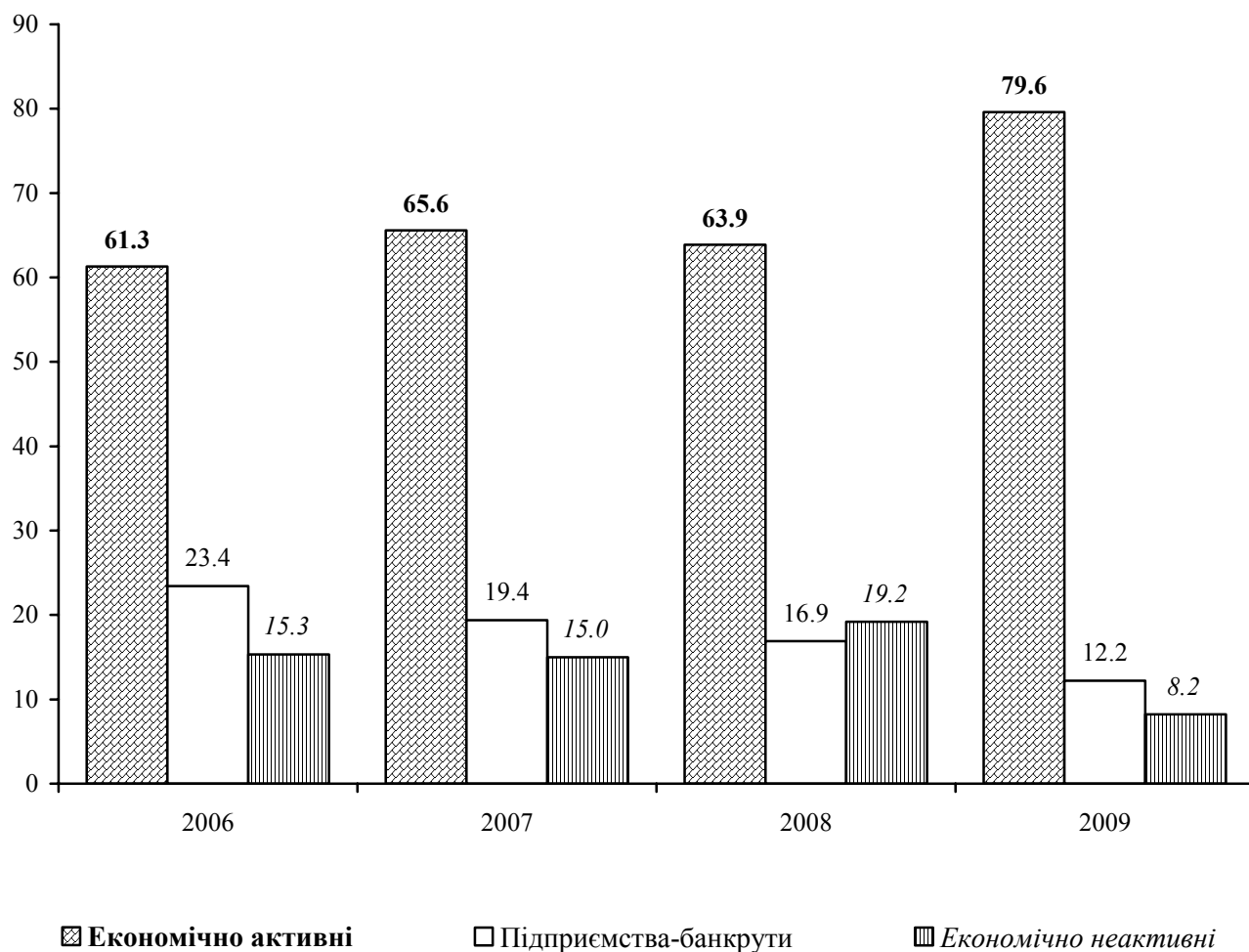

РОЗДІЛ VIII

РОБОЧИЙ ЧАС

ТА ЙОГО

ВИКОРИСТАННЯ

8.1. Використання табельного фонду робочого часу за видами економічної діяльності у 2008 році

а) всього персоналу

	Усього, людино- годин	у тому числі		
		відпрацьовано	втрати робочого часу	невки з поважних причин
Усього	1118452263	970328643	122096617	26027003
Сільське господарство, мисливство та лісове господарство	35725717	31136631	3403779	1185307
сільське господарство, мисливство та пов'язані з ними послуги	25441717	22570047	2233593	638077
лісове господарство	10284000	8566584	1170186	547230
Рибальство, рибництво	824901	754095	54471	16335
Промисловість	271722835	226986825	32721819	12014191
Будівництво	59302070	50339624	5324426	3638020
Торгівля; ремонт автомобілів, побутових виробів та пред- метів особистого вжитку	113260925	104028397	7240384	1992144
роздрібна торгівля; ремонт побутових виробів та предметів особистого вжитку	37346215	33998085	2670709	677421
Діяльність готелів та ресторанів	14659219	12852211	1035769	771239
Діяльність транспорту та зв'язку	113934142	96643395	13727101	3563646
діяльність наземного транспорту	40033062	34184710	4437586	1410766
діяльність авіаційного транспорту	411884	359741	50784	1359
додаткові транспортні послуги та допоміжні операції	48774502	40208320	6454169	2112013
діяльність пошти та зв'язку	24714694	21890624	2784562	39508
Фінансова діяльність	31054069	28258756	2620585	174728
Операції з нерухомим май- ном, оренда, інжиніринг та надання послуг підприємцям	74315025	66508523	6650595	1155907
дослідження та розробки	13422751	11547098	1489800	385853
Державне управління	58618691	51380700	7127561	110430
Освіта	158631465	137064105	21454630	112730
Охорона здоров'я та надання соціальної допомоги	146985967	128775859	17297566	912542
Надання комунальних та індивідуальних послуг; діяль- ність у сфері культури та спорту	39417237	35599522	3437931	379784
діяльність у сфері культури та спорту, відпочинку та розваг	28067253	25538348	2436267	92638

Примітка. Дані наведено без урахування найманих працівників статистично малих підприємств та зайнятих у фізичних осіб-підприємців.

б) у середньому на одного штатного працівника

	Усього, годин	у тому числі			Коефіцієнт використання табельного фонду робочого часу
		відпрацьо- вано	неявки з поважних причин	втрати робочого часу	
Усього	1898	1647	207	44	0,87
Сільське господарство, мисливство та лісове господарство	1900	1656	181	63	0,87
сільське господарство, мисливство та пов'язані з ними послуги	1861	1651	163	47	0,89
лісове господарство	2003	1668	228	107	0,83
Рибальство, рибництво	1997	1825	132	40	0,91
Промисловість	2004	1674	241	89	0,84
Будівництво	2016	1711	181	124	0,85
Торгівля; ремонт автомобілів, побутових виробів та пред- метів особистого вжитку	1979	1818	127	35	0,92
роздрібна торгівля; ремонт побутових виробів та пред- метів особистого вжитку	1974	1797	141	36	0,91
Діяльність готелів та ресторанів	1960	1717	139	103	0,88
Діяльність транспорту та зв'язку	1980	1679	239	62	0,85
діяльність наземного транспорту	2005	1712	222	71	0,85
діяльність авіаційного транспорту	1943	1697	240	6	0,87
додаткові транспортні послуги та допоміжні операції	2031	1674	269	88	0,82
діяльність пошти та зв'язку	1850	1639	208	3	0,89
Фінансова діяльність	1992	1813	168	11	0,91
Операції з нерухомим май- ном, оренда, інжиніринг та надання послуг підприємцям	1978	1770	177	31	0,89
дослідження та розробки	1978	1701	220	57	0,86
Державне управління	1967	1724	239	4	0,88
Освіта	1569	1356	212	1	0,86
Охорона здоров'я та надання соціальної допомоги	1880	1647	221	12	0,88
Надання комунальних та індивідуальних послуг; діяльність у сфері культури та спорту	1910	1725	167	18	0,90
діяльність у сфері культури та спорту, відпочинку та розваг	1882	1713	163	6	0,91

8.2. Динаміка структури використання робочого часу

(на одного працівника, годин)

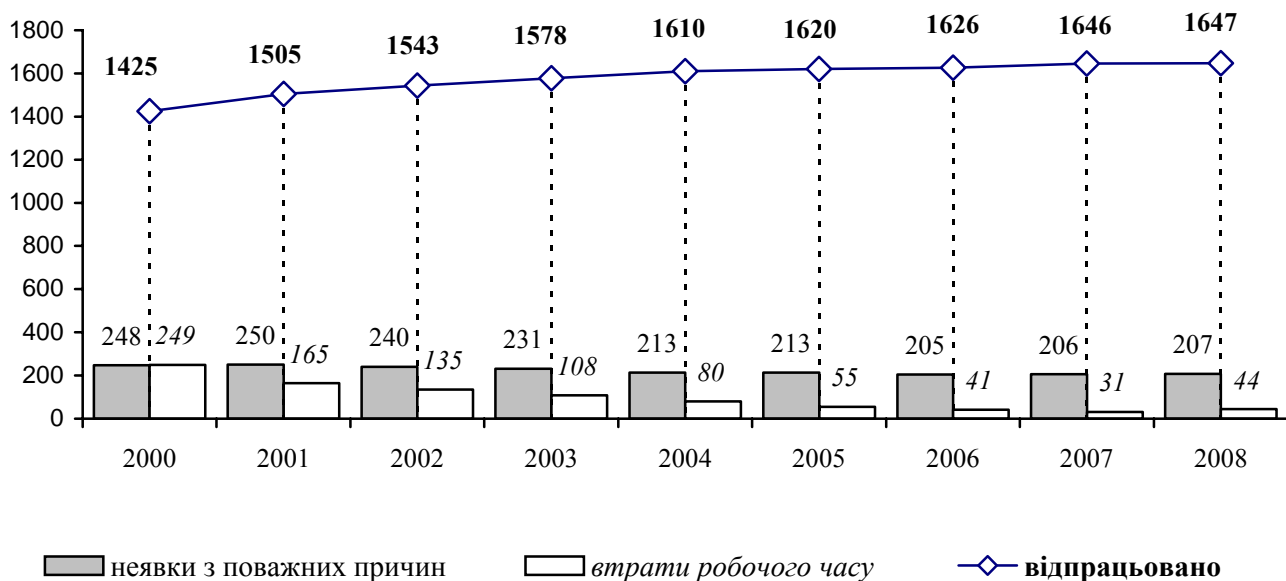
**8.3. Структура табельного фонду робочого часу в економіці у 2008 році**

(у % до табельного фонду робочого часу)

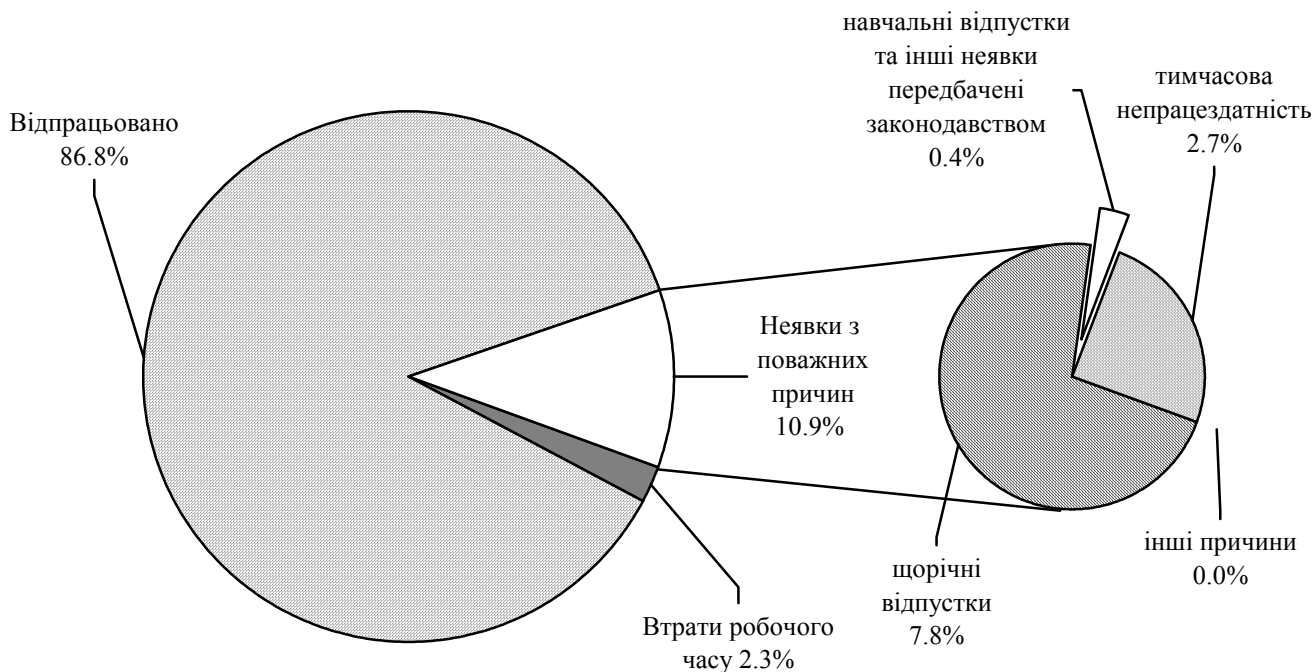

8.4. Використання табельного фонду робочого часу за видами промислової діяльності у 2008 році

а) всього персоналу

	Усього, людино- годин	у тому числі		
		відпрацьовано	втрати робочого часу	неявки з поважних причин
Промисловість	271722835	226986825	32721819	12014191
Добувна промисловість	31023315	25078252	5683332	261731
добування паливно-енергетичних корисних копалин	28887694	23305709	5434239	147746
добування вугілля, лігніту і торфу	22509591	17853253	4516901	139437
добування корисних копалин, крім паливно-енергетичних	2135621	1772543	249093	113985
Переробна промисловість	199365882	165406181	22328236	11631465
виробництво харчових продуктів, напоїв та тютюнових виробів	34506428	29907135	3284683	1314610
текстильне виробництво; виробництво одягу, хутра та виробів з хутра	24062891	19919539	3028245	1115107
виробництво шкіри, виробів з шкіри та інших матеріалів	4725817	4039308	424685	261824
оброблення деревини та виробів з деревини, крім меблів	7708922	6779112	666458	263352
целюлозно-паперове виробництво; видавнича діяльність	14161337	12112651	1577622	471064
виробництво коксу, продуктів нафтоперероблення	3370769	2766824	481046	122899
хімічне виробництво	5022818	4278227	593494	151097
виробництво гумових та пластмасових виробів	7158960	6259052	569010	330898
виробництво іншої неметалевої мінеральної продукції	17321181	14512014	1820136	989031
металургійне виробництво та виробництво готових металевих виробів	11032625	8783441	1267596	981588
виробництво машин та устаткування	15001717	12198407	1752735	1050575
виробництво електричного, електронного та оптичного устаткування	24647371	19029020	3265632	2352719
виробництво транспортних засобів та устаткування	17701683	13601242	2364758	1735683
інші галузі промисловості	12943363	11220209	1232136	491018
Виробництво та розподілення електроенергії, газу та води	41333638	36502392	4710251	120995

б) у середньому на одного штатного працівника

	Усього, годин	у тому числі			Коефіцієнт використання табельного фонду робочого часу
		відпрацьо- вано	неявки з поважних причин	втрати робочого часу	
Промисловість	2004	1674	241	89	0,84
Добувна промисловість	1904	1539	349	16	0,81
добування паливно-енергетичних корисних копалин	1896	1529	357	10	0,81
добування вугілля, лігніту і торфу	1864	1478	374	12	0,79
добування корисних копалин, крім паливно-енергетичних	2022	1678	236	108	0,83
Переробна промисловість	2012	1670	225	117	0,83
виробництво харчових продуктів, напоїв та тютюнових виробів	2018	1749	192	77	0,87
текстильне виробництво; виробництво одягу, хутра та виробів з хутра	2011	1665	253	93	0,83
виробництво шкіри, виробів з шкіри та інших матеріалів	1980	1692	178	110	0,85
оброблення деревини та виробів з деревини, крім меблів	2047	1800	177	70	0,88
целюлозно-паперове виробництво; видавнича діяльність	2038	1743	227	68	0,86
виробництво коксу, продуктів нафтоперероблення	2012	1652	287	73	0,82
хімічне виробництво	2038	1736	241	61	0,85
виробництво гумових та пластмасових виробів	2010	1757	160	93	0,87
виробництво іншої неметалевої мінеральної продукції	2003	1678	211	114	0,84
металургійне виробництво та виробництво готових металевих виробів	2009	1599	231	179	0,80
виробництво машин та устаткування	2018	1641	236	141	0,81
виробництво електричного, електронного та оптичного устаткування	1988	1535	263	190	0,77
виробництво транспортних засобів та устаткування	1996	1533	267	196	0,77
інші галузі промисловості	2023	1753	193	77	0,87
Виробництво та розподілення електроенергії, газу та води	2048	1809	233	6	0,88

8.5. Використання табельного фонду робочого часу в економіці у розрізі міст і районів у 2008 році

	Усього	у тому числі			Коефіцієнт використання табельного фонду робочого часу
		відпрацьовано	неявки з поважних причин	втрати робочого часу	
	у середньому на одного штатного працівника; годин				
Усього по області	1898	1647	207	44	0,87
м.Львів	1955	1706	202	47	0,87
м.Борислав	1891	1627	221	43	0,86
м.Дрогобич	1871	1576	224	71	0,84
м.Моршин	1956	1743	192	21	0,89
м.Новий Розділ	1891	1635	214	42	0,86
м.Самбір	1875	1600	220	55	0,85
м.Стрий	1910	1641	236	33	0,86
м.Трускавець	1907	1675	201	31	0,88
м.Червоноград	1897	1612	259	26	0,85
Бродівський	1739	1506	211	22	0,87
Буський	1765	1570	173	22	0,89
Городоцький	1835	1581	210	44	0,86
Дрогобицький	1764	1512	197	55	0,86
Жидачівський	1837	1592	213	32	0,87
Жовківський	1821	1578	203	40	0,87
Золочівський	1807	1558	193	56	0,86
Кам'янка-Бузький	1922	1676	213	33	0,87
Миколаївський	1883	1607	216	60	0,85
Мостиський	1759	1555	186	18	0,88
Перемишлянський	1667	1429	197	41	0,86
Пустомитівський	1884	1674	167	43	0,89
Радехівський	1843	1625	176	42	0,88
Самбірський	1754	1516	195	43	0,86
Сколівський	1776	1558	195	23	0,88
Сокальський	1829	1546	268	15	0,85
Старосамбірський	1664	1447	165	52	0,87
Стрийський	1876	1531	259	86	0,82
Турківський	1724	1495	196	33	0,87
Яворівський	1845	1619	181	45	0,88

8.6. Використання табельного фонду робочого часу у промисловості в розрізі міст і районів у 2008 році

	Усього	у тому числі			Коефіцієнт використання табельного фонду робочого часу
		відпрацьовано	неявки з поважних причин	втрати робочого часу	
	у середньому на одного штатного працівника; годин				
Усього по області	2004	1674	241	89	0,84
м.Львів	2020	1694	220	106	0,84
м.Борислав	2009	1675	276	58	0,83
м.Дрогобич	2007	1584	286	137	0,79
м.Моршин	1969	1774	187	8	0,90
м.Новий Розділ	2043	1681	285	77	0,82
м.Самбір	2022	1634	228	160	0,81
м.Стрий	2026	1725	261	40	0,85
м.Трускавець	2018	1742	220	56	0,86
м.Червоноград	1914	1550	333	31	0,81
Бродівський	1998	1679	246	73	0,84
Буський	2038	1765	189	84	0,87
Городоцький	2018	1747	176	95	0,87
Дрогобицький	1891	1580	180	131	0,84
Жидачівський	2098	1782	267	49	0,85
Жовківський	1980	1718	190	72	0,87
Золочівський	2014	1672	212	130	0,83
Кам'янка-Бузький	2048	1758	261	29	0,86
Миколаївський	1997	1673	222	102	0,84
Мостиський	1974	1768	184	22	0,90
Перемишлянський	1999	1634	165	200	0,82
Пустомитівський	2011	1789	162	60	0,89
Радехівський	2060	1865	155	40	0,91
Самбірський	2089	1777	182	130	0,85
Сколівський	2002	1736	186	80	0,87
Сокальський	1904	1552	331	21	0,82
Старосамбірський	2013	1647	206	160	0,82
Стрийський	1971	1492	295	184	0,76
Яворівський	2027	1761	188	78	0,87

8.7. Використання табельного фонду робочого часу в будівництві в розрізі міст і районів у 2008 році

	Усього	у тому числі			Коефіцієнт використання табельного фонду робочого часу
		відпрацьовано	неявки з поважних причин	втрати робочого часу	
	у середньому на одного штатного працівника; годин				
Усього по області	2016	1711	181	124	0,85
м.Львів	2006	1709	166	131	0,85
м.Борислав	2036	1735	221	80	0,85
м.Дрогобич	2012	1635	177	200	0,81
м.Моршин	2001	1412	201	388	0,71
м.Новий Розділ	2007	1825	122	60	0,91
м.Самбір	2093	1813	264	16	0,87
м.Стрий	2011	1703	184	124	0,85
м.Трускавець	1980	1748	145	87	0,88
м.Червоноград	1997	1715	193	89	0,86
Бродівський	1895	1597	226	72	0,84
Буський	1960	1886	57	17	0,96
Городоцький	2032	1632	139	261	0,80
Дрогобицький	2050	1657	182	211	0,81
Жидачівський	2000	1673	188	139	0,84
Жовківський	2009	1588	142	279	0,79
Золочівський	2010	1811	182	17	0,90
Кам'янка-Бузький	2003	1608	198	197	0,80
Миколаївський	2083	1791	168	124	0,86
Мостиський	1961	1787	138	36	0,91
Перемишлянський	1989	1774	35	180	0,89
Пустомитівський	2123	1903	153	67	0,90
Радехівський	2023	1455	308	260	0,72
Самбірський	2017	1756	125	136	0,87
Сокальський	1829	1396	372	61	0,76
Старосамбірський	1999	1578	85	336	0,79
Стрийський	2078	1713	337	28	0,82
Турківський	1981	1802	-	179	0,91
Яворівський	2031	1708	172	151	0,84

8.8. Структура табельного фонду робочого часу за видами економічної діяльності у 2008 році

	Фонд робочого часу (явки та неявки) тис. людино- годин	у тому числі (у %)						
		відпра- цьо- ваний час	втрати робо- чого часу	неяв- ки з пова- жних при- чин	з них			
					щорічні відпу- стки	тимча- сова непра- цездат- ність	навчаль- ні від- пустки та інші неявки передба- чені законом	інші причини
Усього	1118452	86,8	2,3	10,9	7,8	2,7	0,4	0,0
Сільське господарство, мисливство та лісове господарство	35726	87,2	3,3	9,5	7,2	2,2	0,1	-
сільське господарство, мисливство та пов'язані з ними послуги	25442	88,7	2,5	8,8	6,7	2,0	0,1	-
лісове господарство	10284	83,3	5,3	11,4	8,4	2,7	0,2	-
Рибальство, рибництво	825	91,4	2,0	6,6	5,0	1,5	0,1	-
Промисловість	271723	83,5	4,4	12,0	7,8	3,9	0,4	-
Будівництво	59302	84,9	6,1	9,0	5,8	2,8	0,3	0,1
Торгівля; ремонт автомобілів, побутових виробів та пред- метів особистого вжитку	113261	91,8	1,8	6,4	5,0	1,3	0,1	-
роздрібна торгівля; ремонт побутових виробів та пред- метів особистого вжитку	37346	91,0	1,8	7,2	5,2	1,8	0,1	-
Діяльність готелів та ресторанів	14659	87,7	5,3	7,1	5,5	1,4	0,1	-
Діяльність транспорту та зв'язку	113934	84,8	3,1	12,0	7,9	3,3	0,8	-
діяльність наземного транспорту	40033	85,4	3,5	11,1	7,6	3,0	0,5	-
діяльність авіаційного транспорту	412	87,3	0,3	12,3	7,2	3,8	1,3	-
додаткові транспортні послуги та допоміжні операції	48775	82,4	4,3	13,2	8,4	3,7	1,1	-
діяльність пошти та зв'язку	24715	88,6	0,2	11,3	7,7	2,8	0,7	-
Фінансова діяльність	31054	91,0	0,6	8,4	5,7	2,6	0,1	-
Операції з нерухомим май- ном, оренда, інжиніринг та надання послуг підприємцям	74315	89,5	1,6	8,9	6,6	2,1	0,2	0,1
дослідження та розробки	13423	86,0	2,9	11,1	8,4	2,1	0,2	0,4
Державне управління	58619	87,7	0,2	12,2	8,9	2,8	0,5	-
Освіта	158631	86,4	0,1	13,5	11,0	2,2	0,4	-
Охорона здоров'я та надання соціальної допомоги	146986	87,6	0,6	11,8	8,4	2,6	0,7	-
Надання комунальних та індивідуальних послуг; діяльність у сфері культури та спорту	39417	90,3	1,0	8,7	6,7	1,9	0,2	-
діяльність у сфері культури та спорту, відпочинку та розваг	28067	91,0	0,3	8,7	6,9	1,6	0,2	-

8.9. Структура табельного фонду робочого часу за видами промислової діяльності у 2008 році

	Фонд робочого часу (явки та неявки) тис. людино-годин	у тому числі (у %)					
		відпрацьований час	втрати робочого часу	неявки з поважних причин	з них		
					щорічні відпустки	тимчасова непрацездатність	навчальні відпустки та інші неявки передбачені законом
Промисловість	271723	83,6	4,4	12,0	7,8	3,9	0,4
Добувна промисловість	31023	80,9	0,8	18,3	11,6	5,7	1,0
добування паливно-енергетичних корисних копалин	28888	80,7	0,5	18,8	11,9	5,9	1,0
добування вугілля, лігніту і торфу	22510	79,3	0,6	20,1	12,7	6,3	1,1
добування корисних копалин, крім паливно-енергетичних	2136	83,0	5,3	11,7	8,2	3,2	0,0
Переробна промисловість	199366	83,0	5,8	11,2	7,2	3,7	0,3
виробництво харчових продуктів, напоїв та тютюнових виробів	34506	86,7	3,8	9,5	6,2	3,1	0,2
текстильне виробництво; виробництво одягу, хутра та виробів з хутра	28789	83,2	4,8	12,0	7,4	4,4	0,2
виробництво шкіри, виробів з шкіри та інших матеріалів	24063	82,8	4,6	12,6	7,6	4,8	0,2
оброблення деревини та виробів з деревини, крім меблів	4726	85,5	5,5	9,0	6,5	2,4	0,1
целюлозно-паперове виробництво; видавнича діяльність	7709	88,0	3,4	8,6	6,4	2,1	0,1
виробництво коксу, продуктів нафтоперероблення	14161	85,6	3,3	11,1	7,3	3,6	0,2
хімічне виробництво	3371	82,1	3,6	14,3	8,8	5,1	0,4
виробництво гумових та пластмасових виробів	12182	86,5	4,0	9,5	6,7	2,6	0,2
виробництво іншої неметалевої мінеральної продукції	5023	85,2	3,0	11,8	7,8	3,8	0,2
металургійне виробництво та виробництво готових металевих виробів	7159	84,6	4,6	7,9	6,1	1,7	0,1
виробництво машин та устаткування	17321	83,8	5,7	10,5	6,8	3,5	0,2
виробництво електричного, електронного та оптичного устаткування	11033	79,6	8,9	11,5	7,5	3,7	0,3
виробництво транспортних засобів та устаткування	57351	78,2	9,0	12,9	8,0	4,3	0,6
інші галузі промисловості	15002	81,3	7,0	11,7	7,4	3,9	0,4
Виробництво та розподілення електроенергії, газу та води	24647	77,2	9,5	13,2	8,0	4,8	0,4

8.10. Структура табельного фонду робочого часу в економіці у розрізі міст і районів у 2008 році

	Фонд робочого часу (явки та неявки) тис. людино- годин	у тому числі (у %)						
		від- працьо- ваний час	втрати робо- чого часу	неявки з пова- жних при- чин	з них			
					щорічні відпу- стки	тимча- сова непра- цездат- ність	навчаль- ні від- пустки та інші не- явки передба- чені законом	інші причини
Усього по області	1118452	86,8	2,3	10,9	7,8	2,7	0,4	0,0
м.Львів	565571	87,3	2,4	10,3	7,3	2,6	0,4	-
м.Борислав	14752	86,0	2,3	11,7	6,8	4,4	0,5	-
м.Дрогобич	44249	84,2	3,8	12,0	8,6	2,9	0,5	-
м.Моршин	8407	89,1	1,1	9,8	6,8	2,7	0,3	-
м.Новий Розділ	9017	86,5	2,2	11,3	7,3	3,7	0,2	0,1
м.Самбір	20595	85,4	2,9	11,7	8,2	3,0	0,5	-
м.Стрий	30690	85,8	1,8	12,4	8,4	3,4	0,6	-
м.Трускавець	25107	87,9	1,6	10,5	7,2	3,0	0,3	-
м.Червоноград	36293	84,9	1,4	13,7	8,8	4,4	0,5	-
Бродівський	17478	86,6	1,3	12,1	9,0	2,6	0,5	-
Буський	11544	89,0	1,2	9,8	7,7	1,8	0,3	-
Городоцький	15665	86,1	2,4	11,5	8,9	2,2	0,4	-
Дрогобицький	12140	85,7	3,1	11,2	8,9	2,1	0,2	-
Жидачівський	21424	86,7	1,7	11,6	8,1	3,1	0,4	-
Жовківський	29643	86,6	2,2	11,2	8,4	2,4	0,4	-
Золочівський	17182	86,2	3,1	10,7	7,8	2,6	0,3	-
Кам'янка-Бузький	17563	87,2	1,7	11,1	7,9	2,7	0,5	-
Миколаївський	16880	85,3	3,2	11,5	8,3	2,9	0,3	-
Мостиський	11366	88,5	1,0	10,5	8,5	1,8	0,2	-
Перемишлянський	7562	85,7	2,5	11,8	9,2	2,1	0,5	-
Пустомитівський	33120	88,8	2,3	8,9	6,8	1,7	0,4	-
Радехівський	15140	88,2	2,3	9,5	7,1	2,1	0,2	0,1
Самбірський	10001	86,5	2,4	11,1	8,8	2,0	0,3	-
Сколівський	10121	87,7	1,3	11,0	8,4	2,3	0,3	-
Сокальський	37140	84,5	0,8	14,7	10,2	3,8	0,7	-
Старосамбірський	13531	87,0	3,1	9,9	8,3	1,4	0,2	-
Стрийський	25434	81,6	4,6	13,8	8,8	4,4	0,6	-
Турківський	8124	86,7	1,9	11,4	9,6	1,5	0,3	-
Яворівський	32714	87,8	2,4	9,8	7,1	2,5	0,2	-

8.11. Структура табельного фонду робочого часу у промисловості в розрізі міст і районів у 2008 році

	Фонд робочого часу (явки та неявки) тис. людино-годин	у тому числі (у %)					
		відпрацьований час	втрати робочого часу	неявки з поважних причин	з них		
					щорічні відпустки	тимчасова непрацездатність	навчальні відпустки та інші неявки передбачені законом
Усього по області	271723	83,6	4,4	12,0	7,7	3,9	0,4
м.Львів	115096	83,8	5,3	10,9	7,1	3,4	0,4
м.Борислав	7181	83,4	2,9	13,7	7,4	5,6	0,7
м.Дрогобич	16258	79,0	6,8	14,2	9,2	4,4	0,6
м.Моршин	1680	90,1	0,4	9,5	6,7	2,7	0,1
м.Новий Розділ	3626	82,3	3,8	13,9	8,8	4,7	0,2
м.Самбір	4684	80,8	7,9	11,3	6,8	4,3	0,2
м.Стрий	8546	85,1	2,0	12,9	8,0	4,5	0,4
м.Трускавець	2605	86,3	2,8	10,9	6,9	3,8	0,2
м.Червоноград	14160	81,0	1,6	17,4	10,3	6,3	0,8
Бродівський	2194	84,0	3,7	12,3	7,8	4,2	0,3
Буський	2170	86,6	4,1	9,3	6,9	2,2	0,2
Городоцький	4307	86,6	4,7	8,7	6,3	2,3	0,1
Дрогобицький	925	83,5	7,0	9,5	5,9	3,5	0,1
Жидачівський	8133	85,0	2,3	12,7	7,9	4,6	0,2
Жовківський	5253	86,8	3,6	9,6	6,5	3,0	0,1
Золочівський	3076	83,1	6,4	10,5	6,3	4,0	0,2
Кам'янка-Бузький	6852	85,9	1,4	12,7	9,0	3,2	0,5
Миколаївський	5658	83,8	5,1	11,1	6,9	3,9	0,3
Мостиський	1504	89,6	1,1	9,3	7,0	2,2	0,1
Перемишлянський	918	81,7	10,0	8,3	5,6	2,6	0,1
Пустомитівський	5803	88,9	3,0	8,1	5,9	2,0	0,2
Радехівський	6290	90,6	1,9	7,5	5,1	2,2	0,2
Самбірський	1368	85,1	6,2	8,7	6,0	2,6	0,1
Сколівський	789	86,7	4,0	9,3	6,3	2,9	0,1
Сокальський	20036	81,5	1,1	17,4	11,5	5,1	0,8
Старосамбірський	1780	81,8	7,9	10,3	7,3	2,8	0,2
Стрийський	10486	75,7	9,3	15,0	8,9	5,5	0,6
Турківський	-	-	-	-	-	-	-
Яворівський	10347	87,0	3,8	9,2	6,5	2,5	0,2

8.12. Структура табельного фонду робочого часу у будівництві в розрізі міст і районів у 2008 році

	Фонд робочого часу (явки та неявки) тис. людино- годин	у тому числі (у %)						
		відп- рацьо- ваний час	втрати робо- чого часу	неяв- ки з пова- жних при- чин	з них			
					щорічні відпу- стки	тимча- сова непра- цездат- ність	навчаль- ні від- пустки та інші неявки передба- чені законом	інші причини
Усього по області	59302	84,9	6,1	9,0	5,8	2,8	0,3	0,1
м.Львів	33953	85,2	6,5	8,3	5,4	2,5	0,2	0,2
м.Борислав	474	85,2	3,9	10,9	7,3	3,4	0,2	-
м.Дрогобич	2932	81,2	10,0	8,8	5,6	3,0	0,2	-
м.Моршин	138	70,5	19,4	10,1	8,7	1,1	0,3	-
м.Новий Розділ	1485	90,9	3,0	6,1	2,5	3,4	0,2	-
м.Самбір	1032	86,6	0,8	12,6	8,1	4,4	0,1	-
м.Стрий	891	84,7	6,2	9,1	6,6	2,3	0,2	-
м.Трускавець	966	88,3	4,4	7,3	4,9	2,4	-	-
м.Червоноград	1714	85,9	4,5	9,6	6,1	3,3	0,2	-
Бродівський	174	84,2	3,8	12,0	7,7	4,2	0,1	-
Буський	480	96,2	0,9	2,9	1,6	1,3	-	-
Городоцький	388	80,4	12,8	6,8	5,0	1,4	0,4	-
Дрогобицький	390	80,8	10,3	8,9	6,2	2,7	-	-
Жидачівський	742	83,6	7,0	9,4	6,3	3,0	0,1	-
Жовківський	1376	79,0	13,9	7,1	5,0	1,8	0,3	-
Золочівський	802	90,1	0,8	9,1	6,7	2,3	0,1	-
Кам'янка-Бузький	777	80,3	9,8	9,9	7,3	2,4	0,2	-
Миколаївський	1256	85,9	6,0	8,1	4,8	3,1	0,2	-
Мостиський	316	91,2	1,8	7,0	6,4	0,6	-	-
Перемишлянський	103	89,2	9,1	1,7	0,4	1,3	-	-
Пустомитівський	1639	89,6	3,2	7,2	5,2	2,0	-	-
Радехівський	166	71,9	12,9	15,2	5,5	2,9	-	6,8
Самбірський	103	87,1	6,7	6,2	3,7	2,5	-	-
Сокальський	391	76,4	3,3	20,3	13,1	6,1	1,1	-
Старосамбірський	342	79,0	16,8	4,2	2,8	1,4	-	-
Стрийський	4566	82,5	1,3	16,2	10,0	5,0	1,1	0,1
Турківський	113	91,0	9,0	-	-	-	-	-
Яворівський	1593	84,1	7,4	8,5	6,2	2,3	-	-

8.13. Динаміка відпрацьованого робочого часу за видами економічної діяльності

	2000	2001	2002	2003	2004	2005	2006	2007	2008
	у середньому на одного штатного працівника; годин								
Усього	1425	1505	1543	1578	1610	1620	1626	1646	1647
Сільське господарство, мисливство та лісове господарство	1281	1297	1333	1380	1532	1549	1560	1601	1656
сільське господарство, мисливство та пов'язані з ними послуги	1225	1234	1271	1309	1469	1491	1520	1556	1651
лісове господарство	1763	1773	1706	1717	1759	1720	1670	1714	1668
Рибальство, рибництво	1753	1790	1852	1794	1866	1883	1828	1842	1825
Промисловість	1311	1435	1491	1555	1638	1663	1678	1698	1674
Будівництво	1307	1484	1541	1617	1665	1666	1700	1733	1711
Торгівля; ремонт автомобілів, побутових виробів та предметів особистого вжитку	1648	1699	1727	1730	1775	1786	1799	1819	1818
роздрібна торгівля; ремонт побутових виробів та предметів особистого вжитку	1638	1655	1657	1630	1674	1705	1730	1772	1797
Діяльність готелів та ресторанів	1548	1619	1616	1608	1654	1699	1718	1744	1717
Діяльність транспорту та зв'язку	1470	1589	1633	1642	1660	1685	1684	1706	1679
діяльність наземного транспорту	1495	1415	1645	1621	1653	1692	1697	1727	1712
діяльність авіаційного транспорту	1755	1743	1738	1752	1760	1732	1662	1651	1697
додаткові транспортні послуги та допоміжні операції	1670	1611	1691	1688	1694	1710	1706	1723	1674
діяльність пошти та зв'язку	1611	1628	1622	1595	1614	1635	1636	1646	1639
Фінансова діяльність	1763	1787	1804	1790	1803	1804	1797	1817	1813
Операції з нерухомим майном, оренда, інжиніринг та надання послуг підприємцям	1582	1680	1684	1716	1747	1750	1749	1766	1770
дослідження та розробки	1379	1535	1549	1593	1640	1630	1623	1673	1701
Державне управління	1754	1764	1766	1763	1740	1730	1712	1718	1724
Освіта	1303	1332	1332	1349	1335	1337	1333	1338	1356
Охорона здоров'я та надання соціальної допомоги	1650	1686	1692	1709	1660	1628	1618	1634	1647
Надання комунальних та індивідуальних послуг; діяльність у сфері культури та спорту	1500	1526	1558	1586	1594	1617	1628	1704	1725
діяльність у сфері культури та спорту, відпочинку та розваг	1438	1478	1508	1546	1545	1584	1606	1697	1713

8.14. Динаміка співвідношення нормативно встановленої та фактичної тривалості робочого часу

(на одного працівника; годин)



8.15. Структура втрат робочого часу в економіці (у %)

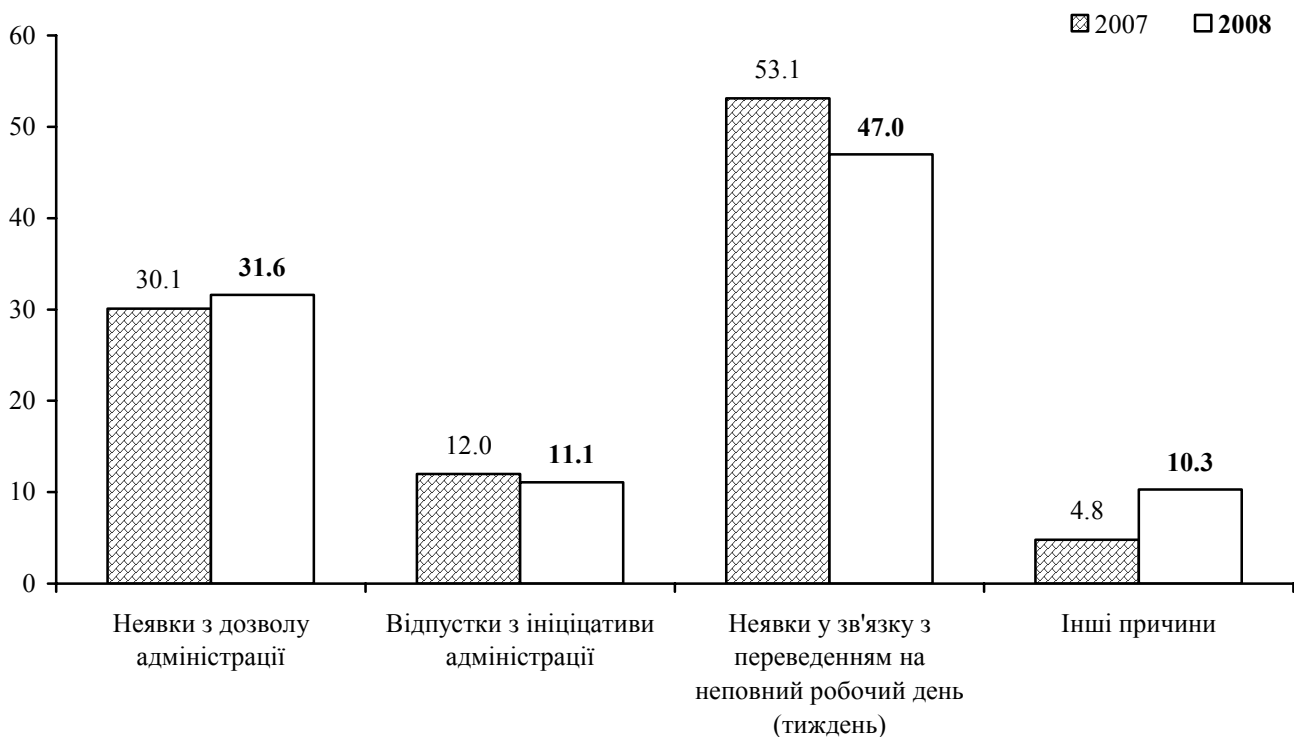

8.16. Відпрацьований робочий час за видами промислової діяльності

	2000	2001	2002	2003	2004	2005	2006	2007	2008
	у середньому на одного штатного працівника; годин								
Промисловість	1311	1435	1491	1555	1638	1663	1993	1698	1674
Добувна промисловість	1454	1505	1499	1502	1560	1560	1922	1541	1539
добування паливно-енергетичних корисних копалин	1438	1462	1459	1459	1522	1531	1907	1525	1529
добування вугілля, лігніту і торфу	1387	1398	1394	1391	1465	1480	1883	1474	1478
добування корисних копалин, крім паливно-енергетичних	1521	1712	1705	1756	1790	1750	2041	1692	1678
Переробна промисловість	1177	1363	1434	1518	1617	1654	1999	1704	1670
виробництво харчових продуктів, напоїв та тютюнових виробів	1395	1577	1596	1601	1638	1682	2008	1729	1749
текстильне виробництво; виробництво одягу, хутра та виробів з хутра	1139	1336	1411	1519	1640	1659	2003	1692	1665
виробництво шкіри, виробів з шкіри та інших матеріалів	1117	1265	1412	1510	1640	1698	1971	1739	1692
оброблення деревини та виробів з деревини, крім меблів	1059	1299	1493	1656	1775	1794	2031	1826	1800
целюлозно-паперове виробництво; видавнича діяльність	1699	1789	1795	1794	1803	1774	2040	1789	1743
виробництво коксу, продуктів нафтоперероблення	1335	1495	1512	1484	1585	1552	2008	1611	1652
хімічне виробництво	1312	1461	1396	1474	1524	1607	2001	1714	1736
виробництво гумових та пластмасових виробів	1379	1672	1754	1789	1798	1818	1990	1800	1757
виробництво іншої неметалевої мінеральної продукції	1210	1389	1466	1547	1665	1695	2010	1728	1678
металургійне виробництво та виробництво готових металевих виробів	1272	1439	1466	1565	1689	1666	1998	1729	1599
виробництво машин та устаткування	1075	1306	1327	1417	1570	1599	1999	1648	1641
виробництво електричного, електронного та оптичного устаткування	788	1045	1163	1273	1460	1520	1938	1606	1535
виробництво транспортних засобів та устаткування	1450	1367	1455	1597	1533	1599	2006	1664	1533
інші галузі промисловості	1148	1257	1383	1508	1663	1714	2006	1747	1753
Виробництво та розподілення електроенергії, газу та води	2058	1774	1785	1777	1800	1795	2025	1791	1809

8.17. Втрати робочого часу за видами економічної діяльності у 2008 році

	Невідпрацьовано, годин	у тому числі (у%)			
		неявки з дозволу адміністрації	відпустки з ініціативи адміністрації	неявки у зв'язку з переведенням на неповний робочий день (тиждень)	інші причини
у середньому на одного штатного працівника					
Усього	44	31,6	11,1	47,1	10,2
Сільське господарство, мисливство та лісове господарство	63	30,6	3,2	65,2	1,0
сільське господарство, мисливство та пов'язані з ними послуги	47	38,6	5,4	55,8	0,2
лісове господарство	107	21,2	0,6	76,2	2,0
Рибальство, рибництво	40	70,1	-	29,9	0,0
Промисловість	89	24,8	12,1	44,1	19,0
Будівництво	124	33,4	20,9	42,9	2,8
Торгівля; ремонт автомобілів, побутових виробів та предметів особистого вжитку	35	15,9	3,9	79,5	0,7
роздрібна торгівля; ремонт побутових виробів та предметів особистого вжитку	36	12,1	1,4	85,8	0,7
Діяльність готелів та ресторанів	103	25,3	43,6	31,1	0,0
Діяльність транспорту та зв'язку	62	58,3	1,5	36,5	3,7
діяльність наземного транспорту	71	36,4	3,0	51,8	8,8
діяльність авіаційного транспорту	6	73,5	-	26,5	0,0
додаткові транспортні послуги та допоміжні операції	88	72,9	0,5	26,2	0,4
діяльність пошти та зв'язку	3	60,0	4,6	34,9	0,5
Фінансова діяльність	11	46,1	-	53,5	0,4
Операції з нерухомим майном, оренда, інжиніринг та надання послуг підприємцям	31	19,9	1,4	77,8	0,9
дослідження та розробки	57	15,9	1,8	82,1	0,2
Державне управління	4	65,0	0,4	29,6	5,0
Освіта	1	83,0	15,6	0,6	0,8
Охорона здоров'я та надання соціальної допомоги	12	52,9	9,4	27,9	9,8
Надання комунальних та індивідуальних послуг; діяльність у сфері культури та спорту	18	29,9	11,2	56,3	2,6
діяльність у сфері культури та спорту, відпочинку та розваг	6	47,5	35,9	11,8	4,8

8.18. Втрати робочого часу за видами промислової діяльності у 2008 році

	Невідпрацьовано, годин	у тому числі (у%)			
		неявки з дозволу адміністрації	відпустки з ініціативи адміністрації	неявки у зв'язку з переведенням на неповний робочий день (тиждень)	інші причини
у середньому на одного штатного працівника					
Промисловість	89	24,8	12,1	44,1	19,0
Добувна промисловість	16	50,8	14,8	22,4	12,0
добування паливно-енергетичних корисних копалин	10	72,8	2,4	3,9	20,9
добування вугілля, лігніту і торфу	12	73,2	2,6	2,2	22,0
добування корисних копалин, крім паливно-енергетичних	108	22,1	30,8	46,5	0,6
Переробна промисловість	117	23,9	12,2	44,6	19,3
виробництво харчових продуктів, напоїв та тютюнових виробів	77	20,9	9,5	67,5	2,1
текстильне виробництво; виробництво одягу, хутра та виробів з хутра	93	33,6	10,5	48,6	7,3
виробництво шкіри, виробів з шкіри та інших матеріалів	110	31,7	19,8	48,5	0,0
оброблення деревини та виробів з деревини, крім меблів	70	47,1	18,5	28,8	5,6
целюлозно-паперове виробництво; видавнича діяльність	68	33,3	9,7	54,3	2,7
виробництво коксу, продуктів нафтоперероблення	73	30,1	2,2	63,6	4,1
хімічне виробництво	61	30,2	26,9	42,6	0,3
виробництво гумових та пластмасових виробів	93	21,6	14,8	47,4	16,2
виробництво іншої неметалевої мінеральної продукції	114	37,8	7,4	52,6	2,2
металургійне виробництво та виробництво готових металевих виробів	179	23,5	35,6	20,6	20,3
виробництво машин та устаткування	141	14,4	16,3	38,5	30,8
виробництво електричного, електронного та оптичного устаткування	190	18,1	4,8	47,8	29,3
виробництво транспортних засобів та устаткування	196	11,5	12,2	31,3	45,0
інші галузі промисловості	77	46,4	3,6	42,5	7,5
Виробництво та розподілення електроенергії, газу та води	6	60,3	2,3	32,6	4,8

8.19. Втрати робочого часу в економіці у розрізі міст і районів у 2008 році

	Невідпрацьовано, годин	у тому числі (у%)			
		неявки з дозволу адміністрації	відпустки з ініціативи адміністрації	неявки у зв'язку з переведенням на неповний робочий день (тиждень)	інші причини
у середньому на одного штатного працівника					
Усього по області	44	31,6	11,1	47,1	10,2
м.Львів	47	31,7	8,0	48,7	11,6
м.Борислав	43	14,9	14,7	70,1	0,3
м.Дрогобич	71	32,2	17,4	38,0	12,4
м.Моршин	21	47,5	20,9	31,6	-
м.Новий Розділ	42	37,1	7,3	44,8	10,8
м.Самбір	55	41,3	24,8	33,8	0,1
м.Стрий	33	51,4	4,0	42,6	2,0
м.Трускавець	31	35,6	3,0	59,7	1,7
м.Червоноград	26	35,7	2,9	59,2	2,2
Бродівський	22	55,7	7,5	36,0	0,8
Буський	22	33,7	13,9	51,3	1,1
Городоцький	44	38,8	0,5	60,2	0,5
Дрогобицький	55	9,8	26,2	64,0	-
Жидачівський	32	54,8	5,2	37,6	2,4
Жовківський	40	20,0	33,8	45,4	0,8
Золочівський	56	19,5	0,8	79,4	0,3
Кам'янка-Бузький	33	27,1	16,0	52,3	4,6
Миколаївський	60	40,5	18,1	41,3	0,1
Мостиський	18	34,4	2,4	63,2	-
Перемишлянський	41	19,5	4,6	49,0	26,9
Пустомитівський	43	30,0	38,6	30,9	0,5
Радехівський	42	41,5	3,0	54,3	1,2
Самбірський	43	10,1	19,4	70,4	0,1
Сколівський	23	45,7	0,8	52,2	1,3
Сокальський	15	68,6	0,6	12,6	18,2
Старосамбірський	52	8,4	18,3	73,3	-
Стрийський	86	21,7	1,1	21,9	55,3
Турківський	33	11,2	6,5	82,3	-
Яворівський	45	31,1	29,6	33,5	5,8

8.20. Втрати робочого часу у промисловості в розрізі міст і районів у 2008 році

	Невідпрацьовано, годин	у тому числі (у%)			
		неявки з дозволу адміністрації	відпустки з ініціативи адміністрації	неявки у зв'язку з переведенням на неповний робочий день (тиждень)	інші причини
Усього по області	89	24,8	12,1	44,1	19,0
м.Львів	106	22,2	10,3	47,0	20,5
м.Борислав	58	16,4	13,3	70,1	0,2
м.Дрогобич	137	24,1	16,8	41,3	17,8
м.Моршин	8	86,0	-	14,0	-
м.Новий Розділ	77	33,2	3,4	51,7	11,7
м.Самбір	160	22,5	39,1	38,3	0,1
м.Стрий	40	27,7	4,8	66,3	1,2
м.Трускавець	56	58,3	-	34,2	7,5
м.Червоноград	31	27,7	-	67,8	4,5
Бродівський	73	28,4	19,5	52,0	0,1
Буський	84	31,1	13,9	54,2	0,8
Городоцький	95	43,6	0,9	55,5	-
Дрогобицький	131	26,7	-	73,3	-
Жидачівський	49	48,9	7,7	41,1	2,3
Жовківський	72	28,8	43,7	25,5	2,0
Золочівський	130	25,1	-	74,4	0,5
Кам'янка-Бузький	29	13,9	26,0	47,0	13,1
Миколаївський	102	37,0	14,7	48,3	-
Мостиський	22	92,1	-	7,9	-
Перемишлянський	200	7,9	4,5	34,1	53,5
Пустомитівський	60	27,7	9,2	62,6	0,5
Радехівський	40	40,8	3,3	52,4	3,5
Самбірський	130	3,6	54,1	41,9	0,4
Сколівський	80	52,9	-	47,1	-
Сокальський	21	61,3	-	12,8	25,9
Старосамбірський	160	20,7	18,8	60,5	-
Стрийський	184	15,2	1,4	18,0	65,4
Яворівський	78	30,6	40,2	20,5	8,7

8.21. Кількість неявок через щорічні відпустки та тимчасову непрацездатність за видами економічної діяльності у 2008 році

	Кількість штатних працівників, які знаходилися у щорічних відпустках		Середня тривалість відпустки одного працівника, годин	Кількість штатних працівників, які були відсутні на роботі через хворобу		Середня тривалість відсутності одного працівника, годин
	усього, осіб	у % до середньо-облікової кількості штатних працівників		усього, осіб	у % до середньо-облікової кількості штатних працівників	
Усього	500095	84,9	174	262247	44,5	116
Сільське господарство, мисливство, лісове господарство	14379	76,5	179	6511	34,6	121
сільське господарство, мисливство та пов'язані з ним послуги	10097	73,9	169	4251	31,1	119
лісове господарство та пов'язані з ним послуги	4282	83,4	202	2260	44,0	124
Рибальство, рибництво	304	73,6	136	120	29,1	104
Промисловість	117619	86,8	179	79913	58,9	131
Будівництво	20832	70,8	166	13388	45,5	122
Торгівля, ремонт автомобілів, побутових виробів та предметів особистого вжитку	38110	66,6	148	13376	23,4	111
роздрібна торгівля, ремонт побутових виробів та предметів особистого вжитку	13072	69,1	149	6079	32,1	112
Діяльність готелів та ресторанів	5564	74,4	145	2063	27,6	102
Діяльність транспорту та зв'язку	50732	88,2	178	33512	58,2	111
діяльність наземного транспорту	16860	84,4	179	10398	52,1	116
діяльність авіаційного транспорту	176	83,0	169	139	65,6	113
додаткові транспортні послуги та допоміжні операції	21095	87,9	194	16492	68,7	110
діяльність пошти та зв'язку	12601	94,3	151	6483	48,5	107
Фінансова діяльність	13238	84,9	135	7050	45,2	113
Операції з нерухомим майном, оренда, інжиніринг та надання послуг підприємцям	29861	79,5	164	12803	34,1	122
дослідження і розробки	6158	90,7	183	2217	32,7	125
Державне управління	28110	94,3	185	13499	45,3	122
Освіта	94244	93,2	185	39524	39,1	87
Охорона здоров'я та надання соціальної допомоги	71044	90,8	175	34041	43,5	114
Надання комунальних та індивідуальних послуг, діяльність у сфері культури та спорту	16058	77,8	163	6447	31,2	117
діяльність у сфері культури та спорту, відпочинку та розваг	11860	79,5	162	4111	27,6	112

8.22. Кількість неявок через щорічні відпустки та тимчасову непрацездатність за видами промислової діяльності у 2008 році

	Кількість штатних працівників, які знаходилися у щорічних відпустках		Середня тривалість відпустки одного працівника, годин	Кількість штатних працівників, які були відсутні на роботі через хворобу		Середня тривалість відсутності одного працівника, годин
	у цього, осіб	у % до середньо-облікової кількості штатних працівників		у цього, осіб	у % до середньо-облікової кількості штатних працівників	
Промисловість	117619	86,8	179	79913	58,9	131
Добувна промисловість	14728	90,4	245	11797	72,4	151
добування паливно-енергетичних корисних копалин	13855	90,9	247	11196	73,5	153
добування кам'яного вугілля, лігніту і торфу	10717	88,7	267	9163	75,9	154
добування корисних копалин, крім паливно-енергетичних	873	82,7	201	601	56,9	113
Переробна промисловість	84093	84,9	171	56729	57,2	129
виробництво харчових продуктів, напоїв та тютюнових виробів	13038	76,3	165	8606	50,3	123
текстильне виробництво; виробництво одягу, хутра та виробів з хутра	10932	91,4	168	7901	66,0	146
виробництво шкіри, виробів зі шкіри та інших матеріалів	1832	76,7	166	988	41,4	117
оброблення деревини та виробництво виробів з деревини, крім меблів	2965	78,7	165	1482	39,4	112
целюлозно-паперове виробництво; видавнича діяльність	6052	87,1	172	3956	56,9	129
виробництво коксу, продуктів нафтоперероблення та ядерних матеріалів	1600	95,5	185	1171	69,9	145
хімічне виробництво	2265	91,9	172	1653	67,1	116
виробництво гумових та пластмасових виробів	2791	78,4	156	1287	36,1	96
виробництво іншої неталевої мінеральної продукції	7115	82,3	165	4909	56,8	124
металургійне виробництво та виробництво готових металевих виробів	4783	87,1	173	3378	61,5	122
виробництво машин та устаткування	6458	86,9	172	4908	66,0	118
виробництво електричного, електронного та оптичного устаткування	11087	89,4	179	8351	67,4	142
виробництво транспортних засобів та устаткування	7767	87,6	188	5062	57,1	141
інші галузі промисловості	5408	84,5	160	3077	48,1	113
Виробництво та розподілення електроенергії, газу та води	18798	93,1	167	11387	56,4	118

8.23. Кількість неявок через щорічні відпустки та тимчасову непрацездатність зайнятих в економіці у розрізі міст і районів у 2008 році

	Кількість штатних працівників, які знаходилися у щорічних відпустках		Середня тривалість відпустки одного працівника, годин	Кількість штатних працівників, які були відсутні на роботі через хворобу		Середня тривалість відсутності одного працівника, годин
	усього, осіб	у % до середньо-облікової кількості штатних працівників		усього, осіб	у % до середньо-облікової кількості штатних працівників	
Усього по області	500095	84,9	174	262247	44,5	116
м.Львів	243050	84,0	171	124159	42,9	117
м.Борислав	6389	81,9	155	4977	63,8	131
м.Дрогобич	20819	88,0	182	10772	45,6	121
м.Моршин	3557	82,7	163	2240	52,1	100
м.Новий Розділ	3865	81,1	171	2758	57,8	122
м.Самбір	9645	87,8	175	4946	45,0	125
м.Стрий	14163	88,2	180	9349	58,2	113
м.Трускавець	11041	83,9	164	7077	53,8	106
м.Червоноград	17009	88,9	187	12154	63,5	131
Бродівський	9248	92,0	171	4366	43,4	103
Буський	5820	89,0	151	2349	35,9	89
Городоцький	7354	86,2	188	3271	38,3	106
Дрогобицький	5836	84,8	185	2447	35,6	104
Жидачівський	10069	86,3	174	5252	45,0	125
Жовківський	13264	81,5	188	7988	49,1	89
Золочівський	7773	81,7	173	3461	36,4	128
Кам'янка-Бузький	7645	83,7	181	4100	44,9	116
Миколаївський	7935	88,5	176	4221	47,1	117
Мостиський	5373	83,2	180	1609	24,9	127
Перемишлянський	3944	87,0	177	1459	32,2	111
Пустомитівський	13809	78,5	164	5875	33,4	93
Радехівський	6401	77,9	170	2755	33,5	115
Самбірський	4905	86,0	179	1819	31,9	110
Сколівський	4625	81,2	185	1876	32,9	123
Сокальський	18116	89,2	208	11475	56,5	124
Старосамбірський	6404	78,7	175	1701	20,9	109
Стрийський	12559	92,7	179	8588	63,4	129
Турківський	4300	91,3	181	1370	29,1	89
Яворівський	15177	85,6	153	7833	44,2	106

РОЗДІЛ ІХ

ПІДГОТОВКА

ТА ПІДВИЩЕННЯ

КВАЛІФІКАЦІЇ

КАДРІВ

9.1. Динаміка підготовки кадрів

	2002	2003	2004	2005	2006	2007	2008
	осіб						
Навчено новим професіям (первинна професійна підготовка, перепідготовка)	5657	6619	6521	6482	6352	7746	7716
жінки	1100	1455	1700	1764	1480	1750	1456
чоловіки	4557	5164	4821	4718	4872	5996	6260
безпосередньо на виробництві	2565	3801	4318	4694	4562	5621	5527
у тому числі за формами навчання							
індивідуальна	1489	2180	1865	2349	2185	2625	2422
курсова	1076	1621	2453	2345	2377	2996	3305
у навчальних закладах різних типів							
за договорами	3092	2818	2203	1788	1790	2125	1989
у тому числі							
професійно-технічних	2898	2502	1642	1442	1578	1773	1793
вищих (I-IV рівнів акредитації)	194	316	561	346	212	352	196
Крім того, навчалися за кордоном	10	33	19	28	10	-	-
Первинна професійна підготовка	2193	3072	3302	3302	2821	3567	3022
жінки	451	673	773	814	727	849	775
чоловіки	1742	2399	2529	2488	2094	2718	2247
безпосередньо на виробництві	1397	2120	2338	2558	2091	2814	2390
у тому числі за формами навчання							
індивідуальна	790	1255	969	1156	1154	1496	1357
курсова	607	865	1369	1402	937	1318	1033
у навчальних закладах різних типів							
за договорами	796	952	964	744	730	753	632
у тому числі							
професійно-технічних	660	698	722	606	676	629	599
вищих (I-IV рівнів акредитації)	136	254	242	138	54	124	33
Перепідготовка	3464	3547	3219	3180	3531	4179	4694
жінки	649	782	927	950	753	901	681
чоловіки	2815	2765	2292	2230	2778	3278	4013
безпосередньо на виробництві	1168	1681	1980	2136	2471	2807	3337
у тому числі за формами навчання							
індивідуальна	699	925	896	1193	1031	1129	1065
курсова	469	756	1084	943	1440	1678	2272
у навчальних закладах різних типів							
за договорами	2296	1866	1239	1044	1060	1372	1357
у тому числі							
професійно-технічних	2238	1804	920	836	902	1144	1194
вищих (I-IV рівнів акредитації)	58	62	319	208	158	228	163

Примітка. Дані наведено без урахування найманих працівників статистично малих підприємств та зайнятих у фізичних осіб-підприємців.

9.2. Підготовка кадрів за видами економічної діяльності у 2008 році

	Навчено новим професіям			
	усього	з них жінок	у % до 2007	у % до облікової кількості штатних працівників
	осіб			
Усього	7716	1456	100,1	1,3
Сільське господарство, мисливство та лісове господарство	39	-	58,2	0,2
сільське господарство, мисливство та пов'язані з ними послуги	6	-	600,0	0,0
лісове господарство	33	-	50,0	0,7
Рибальство, рибництво	2	-	50,0	0,5
Промисловість	5428	830	102,6	4,0
Будівництво	335	8	92,0	1,2
Торгівля; ремонт автомобілів, побутових виробів та предметів особистого вжитку	202	6	202,0	0,4
роздрібна торгівля; ремонт побутових виробів та предметів особистого вжитку	-	-	-	-
Діяльність готелів та ресторанів	1	-	50,0	0,0
Діяльність транспорту та зв'язку	1397	492	103,3	2,4
діяльність наземного транспорту	363	65	99,7	1,8
діяльність авіаційного транспорту	4	2	200,0	1,9
додаткові транспортні послуги та допоміжні операції	620	74	98,9	2,6
діяльність пошти та зв'язку	410	351	113,9	2,9
Фінансова діяльність	-	-	-	-
Операції з нерухомим майном, оренда, інжиніринг та надання послуг підприємцям	171	23	79,2	0,5
дослідження та розробки	5	2	71,4	0,1
Державне управління	15	9	71,4	0,0
Освіта	10	7	76,9	0,0
Охорона здоров'я та надання соціальної допомоги	42	25	26,8	0,0
Надання комунальних та індивідуальних послуг; діяльність у сфері культури і спорту	74	56	62,2	0,3
діяльність у сфері культури і спорту, відпочинку та розваг	53	50	60,2	0,3

9.3. Підготовка кадрів за видами промислової діяльності у 2008 році

	Навчено новим професіям			
	усього	з них жінок	у % до 2007	у % до облікової кількості штатних працівників
Промисловість	5428	830	102,6	4,0
Добувна промисловість	1331	191	108,5	8,0
добування паливно-енергетичних корисних копалин	1322	191	110,0	8,4
добування вугілля, лігніту і торфу	1143	186	108,8	9,2
добування корисних копалин, крім паливно-енергетичних	9	-	36,0	0,9
Переробна промисловість	3011	513	96,5	3,1
виробництво харчових продуктів, напоїв та тютюнових виробів	407	96	78,1	2,4
текстильне виробництво; виробництво одягу, хутра та виробів з хутра	109	91	87,2	0,8
виробництво шкіри, виробів з шкіри та інших матеріалів	45	31	в 45р.	1,9
оброблення деревини та виробів з деревини, крім меблів	116	16	80,6	3,4
целюлозно-паперове виробництво; видавнича діяльність	43	35	61,4	0,6
виробництво коксу, продуктів нафтоперероблення	38	-	380,0	2,3
хімічне виробництво	154	44	84,6	6,3
виробництво гумових та пластмасових виробів	37	4	64,9	1,1
виробництво іншої неметалевої мінеральної продукції	184	18	54,1	2,4
металургійне виробництво та виробництво готових металевих виробів	238	41	344,9	4,5
виробництво машин та устаткування	58	13	12,9	0,8
виробництво електричного, електронного та оптичного устаткування	683	36	115,4	5,3
виробництво транспортних засобів та устаткування	361	23	95,0	4,3
інші галузі промисловості	538	65	300,6	8,5
Виробництво та розподілення електроенергії, газу та води	1086	126	115,5	5,1

9.4. Професійне навчання працівників за місцем навчання, видами підготовки кадрів та видами економічної діяльності у 2008 році

	Навчено новим професіям - усього, осіб	у тому числі (у % до облікової кількості працівників, які пройшли навчання)			
		за місцем навчання		за видами підготовки	
		безпосередньо на виробництві	у навчальних закладах різних типів	первинна підготовка	перепідготовка
Усього	7716	74,2	25,8	39,2	60,8
Сільське господарство, мисливство та лісове господарство	39	100,0	-	82,0	18,0
сільське господарство, мисливство та пов'язані з ними послуги	6	100,0	-	-	100,0
лісове господарство	33	100,0	-	97,0	3,0
Рибальство, рибництво	2	-	100,0	50,0	50,0
Промисловість	5428	85,0	15,0	34,9	65,1
Будівництво	335	30,2	69,8	8,7	91,3
Торгівля; ремонт автомобілів, побутових виробів та предметів особистого вжитку	202	6,4	93,6	16,3	83,7
роздрібна торгівля; ремонт побутових виробів та предметів особистого вжитку	-	-	-	-	-
Діяльність готелів та ресторанів	1	-	100,0	-	100,0
Діяльність транспорту та зв'язку	1397	55,3	44,7	61,8	38,2
діяльність наземного транспорту	363	18,7	81,3	35,3	64,7
діяльність авіаційного транспорту	4	-	100,0	50,0	50,0
додаткові транспортні послуги та допоміжні операції	620	49,5	50,5	59,2	40,8
діяльність пошти та зв'язку	410	97,1	2,9	89,5	10,5
Фінансова діяльність	-	-	-	-	-
Операції з нерухомим майном					
оренда, інжиніринг та надання послуг підприємцям	171	71,9	28,1	66,7	33,3
дослідження та розробки	5	-	100,0	40,0	60,0
Державне управління	15	26,7	73,3	-	100,0
Освіта	10	10,0	90,0	10,0	90,0
Охорона здоров'я та надання соціальної допомоги	42	9,5	90,5	7,1	92,9
Надання комунальних та індивідуальних послуг; діяльність у сфері культури і спорту	74	74,3	25,7	68,9	31,1
діяльність у сфері культури і спорту, відпочинку та розваг	53	92,4	7,6	94,3	5,7

9.5 Розподіл навчених новим професіям за видами підготовки, та основними видами економічної діяльності у 2008 році (у % до кількості працівників, які пройшли навчання)

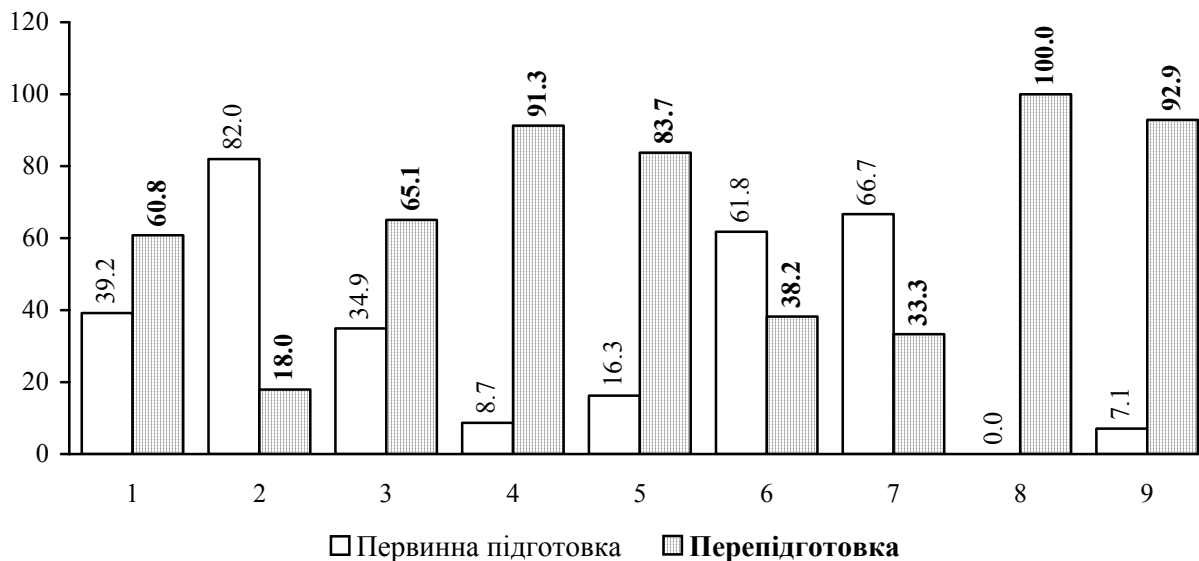

Види діяльності

1. Усього
2. Сільське господарство, мисливство та лісове господарство
3. Промисловість
4. Будівництво
5. Торгівля; ремонт автомобілів, побутових виробів та предметів особистого вжитку
6. Діяльність транспорту та зв'язку
7. Операції з нерухомим майном, інжиніринг та надання послуг підприємцям
8. Державне управління
9. Охорона здоров'я та надання соціальної допомоги

9.6. Розподіл навчених новим професіям за місцем підготовки, та основними видами економічної діяльності у 2008 році (у % до кількості працівників, які пройшли навчання)

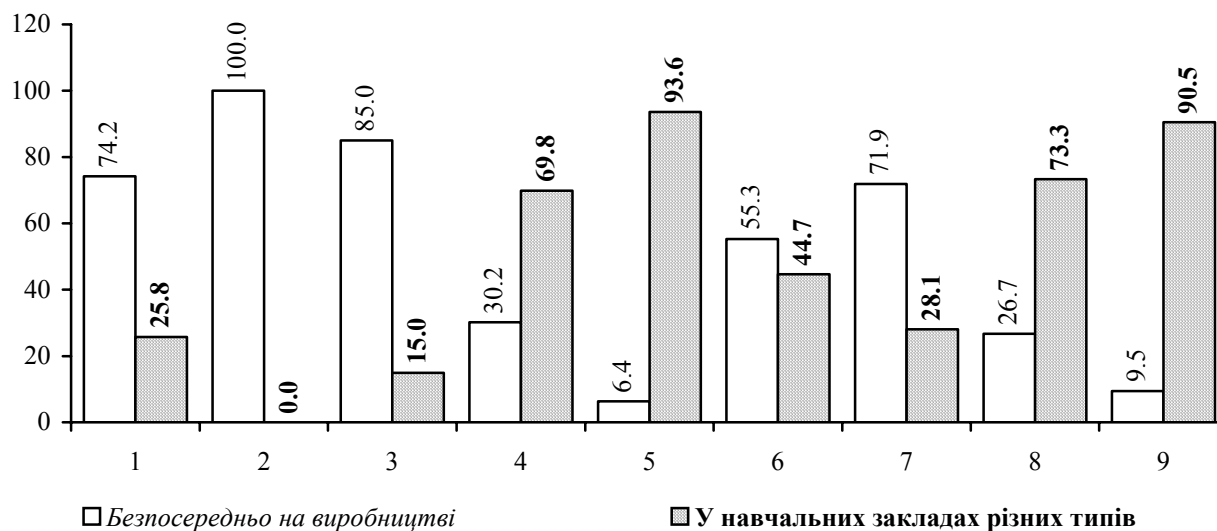

9.7. Професійне навчання працівників за місцем навчання, видами підготовки та видами промислової діяльності у 2008 році

	Навчено новим професіям - усього, осіб	у тому числі (у % до облікової кількості працівників, які пройшли навчання)			
		за місцем навчання		за видами підготовки	
		безпосередньо на виробництві	у навчальних закладах різних типів	первинна підготовка	перепідготовка
Промисловість	5428	85,0	15,0	34,9	65,1
Добувна промисловість	1331	86,0	14,0	31,1	68,9
добування паливно-енергетичних корисних копалин	1322	86,3	13,7	31,2	68,8
добування вугілля, лігніту і торфу	1143	99,8	0,2	35,4	64,6
добування корисних копалин, крім паливно-енергетичних	9	44,4	55,6	11,1	88,9
Переробна промисловість	3011	87,0	13,0	36,7	63,3
виробництво харчових продуктів, напоїв та тютюнових виробів	407	85,0	15,0	48,4	51,6
текстильне виробництво; виробництво одягу, хутра та виробів з хутра	109	94,5	5,5	45,9	54,1
виробництво шкіри, виробів з шкіри та інших матеріалів	45	100,0	-	60,0	40,0
оброблення деревини та виробів з деревини, крім меблів	116	89,7	10,3	43,1	56,9
целюлозно-паперове виробництво; видавнича діяльність	43	100,0	-	41,9	58,1
виробництво коксу, продуктів нафтоперероблення	38	-	100,0	100,0	-
хімічне виробництво	154	80,5	19,5	29,9	70,1
виробництво гумових та пластмасових виробів	37	62,2	37,8	86,5	13,5
виробництво іншої неметалевої мінеральної продукції	184	58,7	41,3	45,1	54,9
металургійне виробництво та виробництво готових металевих виробів	238	88,7	11,3	42,0	58,0
виробництво машин та устаткування	58	48,3	51,7	15,5	84,5
виробництво електричного, електронного та оптичного устаткування	683	99,3	0,7	19,0	81,0
виробництво транспортних засобів та устаткування	361	83,1	16,9	44,0	56,0
інші галузі промисловості	538	93,9	6,1	30,7	69,3
Виробництво та розподілення електроенергії, газу та води	1086	78,4	21,6	34,6	65,4

9.8. Професійне навчання працівників економіки за місцем навчання та видами підготовки у розрізі міст і районів у 2008 році

	Навчено новим професіям - усього, осіб	у тому числі (у % до облікової кількості працівників, які пройшли навчання)			
		за місцем навчання		за видами підготовки	
		безпосередньо на виробництві	у навчальних закладах різних типів	первинна підготовка	перепідготовка
Усього по області	7716	74,2	25,8	39,2	60,8
м.Львів	2599	67,3	32,7	41,0	59,0
м.Борислав	98	22,5	77,5	24,5	75,5
м.Дрогобич	531	88,0	12,0	45,4	54,6
м.Моршин	64	100,0	-	100,0	-
м.Новий Розділ	32	100,0	-	65,6	34,4
м.Самбір	112	50,9	49,1	51,8	48,2
м.Стрий	369	30,4	69,6	36,6	63,4
м.Трускавець	14	28,6	71,4	71,4	28,6
м.Червоноград	520	92,9	7,1	49,6	50,4
Бродівський	180	36,1	63,9	83,9	16,1
Буський	39	35,9	64,1	2,6	97,4
Городоцький	49	53,1	46,9	40,8	59,2
Дрогобицький	45	24,4	75,6	15,6	84,4
Жидачівський	100	92,0	8,0	73,0	27,0
Жовківський	73	78,1	21,9	46,6	53,4
Золочівський	111	70,3	29,7	7,2	92,8
Кам'янка-Бузький	192	67,2	32,8	30,2	69,8
Миколаївський	113	85,0	15,0	31,0	69,0
Мостиський	10	70,0	30,0	70,0	30,0
Перемишлянський	15	33,3	66,7	53,3	46,7
Пустомитівський	68	14,7	85,3	51,5	48,5
Радехівський	578	94,5	5,5	26,3	73,7
Самбірський	11	81,8	18,2	81,8	18,2
Сколівський	17	-	100,0	11,8	88,2
Сокальський	836	95,8	4,2	35,5	64,5
Старосамбірський	56	57,1	42,9	44,6	55,4
Стрийський	684	87,6	12,4	11,1	88,9
Турківський	3	-	100,0	-	100,0
Яворівський	197	80,7	19,3	74,1	25,9

9.9. Динаміка підвищення кваліфікації

	2002	2003	2004	2005	2006	2007	2008
	осіб						
Підвищення кваліфікації найманих працівників	37557	32591	34899	37666	36627	42048	38788
жінки	19610	16502	16540	19131	17772	19416	18917
чоловіки	17947	16089	18359	18535	18855	22632	19871
за місцем проведення навчання							
безпосередньо на виробництві	12825	8669	12796	12186	12729	14620	12612
у навчальних закладах різних типів за договорами	24732	23922	22103	25480	23898	27428	26176
за професійним складом							
керівники	3535	3199	3724	3492	4086	4736	3426
у тому числі							
безпосередньо на виробництві	847	872	1314	1043	1259	1499	1015
у навчальних закладах різних типів за договорами	2688	2327	2410	2449	2827	3237	2711
робітники	10109	7756	10194	10171	9680	11725	11338
у тому числі							
безпосередньо на виробництві	7071	4631	7736	7245	7131	9118	8067
у навчальних закладах різних типів за договорами	3038	3225	2458	2926	2549	2607	3271
професіонали, фахівці, технічні службовці	23913	21636	20981	24003	22861	25587	23119
у тому числі							
безпосередньо на виробництві	11978	3266	3746	3898	4339	4003	3145
у навчальних закладах різних типів за договорами	19006	18370	17235	20105	18522	21584	19974
Крім того, навчалися за кордоном	202	102	115	235	214	156	188

9.10. Підвищення кваліфікації працівників за видами економічної діяльності у 2008 році

	Підвищили кваліфікацію				Крім того, навчались за кордоном, осіб
	усього	з них жінки	у % до 2007	у % до облікової кількості штатних працівників	
Усього	38788	18917	92,2	6,5	188
Сільське господарство, мисливство та лісове господарство	314	15	201,3	1,8	-
сільське господарство, мисливство та пов'язані з ними послуги	248	9	459,3	2,0	-
лісове господарство	66	6	64,7	1,4	-
Рибальство, рибництво	-	-	-	-	-
Промисловість	8734	1107	87,0	6,5	59
Будівництво	1529	74	88,0	5,6	-
Торгівля; ремонт автомобілів, побутових виробів та предметів особистого вжитку	436	184	112,1	0,8	-
роздрібна торгівля; ремонт побутових виробів та пред- метів особистого вжитку	155	136	103,3	0,8	-
Діяльність готелів та ресторанів	31	16	147,6	0,4	-
Діяльність транспорту та зв'язку	4792	1092	86,6	8,2	8
діяльність наземного транспорту	1170	183	75,4	5,9	2
діяльність авіаційного транспорту	34	8	188,9	15,9	-
додаткові транспортні послуги та допоміжні операції	2424	293	89,5	10,0	6
діяльність пошти та зв'язку	1164	608	92,5	8,3	-
Фінансова діяльність	1687	1180	84,5	10,5	3
Операції з нерухомим майном, оренда, інжиніринг та надання послуг підприємцям	848	159	63,0	2,3	11
дослідження та розробки	160	34	94,7	2,3	8
Державне управління	2787	1581	120,8	8,7	11
Освіта	10984	8280	103,0	10,1	93
Охорона здоров'я та надання соціальної допомоги	6497	5163	85,1	7,7	2
Надання комунальних та інди- відуальних послуг; діяльність у сфері культури і спорту	149	66	76,8	0,7	1
діяльність у сфері культури і спорту, відпочинку та розваг	100	50	70,9	0,6	1

9.11. Підвищення кваліфікації працівників за видами промислової діяльності у 2008 році

	Підвищили кваліфікацію				Крім того, навчалися за кордоном, осіб
	усього	з них жінки	у % до 2007	у % до облікової кількості штатних працівників	
Промисловість	8734	1107	87,0	6,5	59
Добувна промисловість	2463	116	102,2	14,7	-
добування паливно-енергетичних корисних копалин	2434	115	102,4	15,5	-
добування вугілля, лігніту і торфу	1340	54	90,4	10,7	-
добування корисних копалин, крім паливно-енергетичних	29	1	87,9	2,9	-
Переробна промисловість	3866	575	76,0	4,0	57
виробництво харчових продуктів, напоїв та тютюнових виробів	333	134	85,8	2,0	1
текстильне виробництво; виробництво одягу, хутра та виробів з хутра	110	74	193,0	0,8	-
виробництво шкіри, виробів з шкіри та інших матеріалів	2	-	6,7	0,1	-
оброблення деревини та виробів з деревини, крім меблів	114	14	69,5	3,3	-
целюлозно-паперове виробництво; видавнича діяльність	25	11	147,1	0,4	-
виробництво коксу, продуктів нафтоперероблення	442	8	82,6	27,3	-
хімічне виробництво	90	29	48,9	3,7	-
виробництво гумових та пластмасових виробів	38	-	46,3	1,2	-
виробництво іншої неметалевої мінеральної продукції	591	24	99,7	7,9	27
металургійне виробництво та виробництво готових металевих виробів	166	31	112,2	3,2	-
виробництво машин та устаткування	462	29	54,2	6,4	-
виробництво електричного, електронного та оптичного устаткування	222	44	37,4	1,7	27
виробництво транспортних засобів та устаткування	1151	151	93,0	13,9	2
інші галузі промисловості	120	26	59,4	1,9	-
Виробництво та розподілення електроенергії, газу та води	2405	416	94,4	11,3	2

9.12. Підвищення кваліфікації працівників за місцем навчання та видами економічної діяльності у 2008 році

	Кількість працівників, які підвищили кваліфікацію-усього, осіб	у тому числі			
		на виробництві		у навчальних закладах різних типів	
		осіб	у % до кількості працівників, які підвищили кваліфікацію	осіб	у % до кількості працівників, які підвищили кваліфікацію
Усього	38788	12612	32,5	26176	67,5
Сільське господарство, мисливство та лісове господарство	314	218	69,4	96	30,6
сільське господарство, мисливство та пов'язані з ними послуги	248	204	82,3	44	17,7
лісове господарство	66	14	21,2	52	78,8
Рибальство, рибництво	-	-	-	-	-
Промисловість	8734	5745	65,8	2989	34,2
Будівництво	1529	861	56,3	668	43,7
Торгівля; ремонт автомобілів, побутових виробів та предметів особистого вжитку	436	77	17,7	359	82,3
роздрібна торгівля; ремонт побутових виробів та предметів особистого вжитку	155	-	-	155	100,0
Діяльність готелів та ресторанів	31	3	9,7	28	90,3
Діяльність транспорту та зв'язку	4792	2956	61,7	1836	38,3
діяльність наземного транспорту	1170	512	43,8	658	56,2
діяльність авіаційного транспорту	34	-	-	34	100,0
додаткові транспортні послуги та допоміжні операції	2424	1455	60,0	969	40,0
діяльність пошти та зв'язку	1164	989	85,0	175	15,0
Фінансова діяльність	1687	1435	85,1	252	14,9
Операції з нерухомим майном, оренда, інжиніринг та надання послуг підприємцям	848	453	53,4	395	46,6
дослідження та розробки	160	108	67,5	52	32,5
Державне управління	2787	273	9,8	2514	90,2
Освіта	10984	412	3,8	10572	96,2
Охорона здоров'я та надання соціальної допомоги	6497	117	1,8	6380	98,2
Надання комунальних та індивідуальних послуг; діяльність у сфері культури і спорту	149	62	41,6	87	58,4
діяльність у сфері культури і спорту, відпочинку та розваг	100	37	37,0	63	63,0

9.13. Підвищення кваліфікації працівників за місцем навчання та видами промислової діяльності у 2008 році

	Кількість працівників, які підвищили кваліфікацію-усього, осіб	у тому числі			
		безпосередньо на виробництві		у навчальних закладах різних типів	
		осіб	у % до кількості працівників, які підвищили кваліфікацію	осіб	у % до кількості працівників, які підвищили кваліфікацію
Промисловість	8734	5745	65,8	2989	34,2
Добувна промисловість	2463	1308	53,1	1155	46,9
добування паливно-енергетичних корисних копалин	2434	1296	53,2	1138	46,8
добування вугілля, лігніту і торфу	1340	1296	96,7	44	3,3
добування корисних копалин, крім паливно-енергетичних	29	12	41,4	17	58,6
Переробна промисловість	3866	2297	59,4	1569	40,6
виробництво харчових продуктів, напоїв та тютюнових виробів	333	151	45,3	182	54,7
текстильне виробництво; виробництво одягу, хутра та виробів з хутра	110	105	95,5	5	4,5
виробництво шкіри, виробів з шкіри та інших матеріалів	2	2	100,0	-	-
оброблення деревини та виробів з деревини, крім меблів	114	94	82,5	20	17,5
целюлозно-паперове виробництво; видавнича діяльність	25	8	32,0	17	68,0
виробництво коксу, продуктів нафтоперероблення	442	289	65,4	153	34,6
хімічне виробництво	90	50	55,6	40	44,4
виробництво гумових та пластмасових виробів	38	8	21,1	30	78,9
виробництво іншої неметалевої мінеральної продукції	591	292	49,4	299	50,6
металургійне виробництво та виробництво готових металевих виробів	166	146	88,0	20	12,0
виробництво машин та устаткування	462	110	23,8	352	76,2
виробництво електричного, електронного та оптичного устаткування	222	135	60,8	87	39,2
виробництво транспортних засобів та устаткування	1151	855	74,3	296	25,7
інші галузі промисловості	120	52	43,3	68	56,7
Виробництво та розподілення електроенергії, газу та води	2405	2140	89,0	265	11,0

9.14. Підвищення кваліфікації працівників економіки за місцем навчання у розрізі міст і районів у 2008 році

	Кількість працівників, які підвищили кваліфікацію-усього, осіб	у тому числі			
		на виробництві		у навчальних закладах різних типів	
		осіб	у % до кількості працівників, які підвищили кваліфікацію	осіб	у % до кількості працівників, які підвищили кваліфікацію
Усього по області	38788	12612	32,5	26176	67,5
м.Львів	15353	6082	39,6	9271	60,4
м.Борислав	999	29	2,9	970	97,1
м.Дрогобич	2333	913	39,1	1420	60,9
м.Моршин	209	11	5,3	198	94,7
м.Новий Розділ	317	101	31,9	216	68,1
м.Самбір	706	302	42,8	404	57,2
м.Стрий	1442	580	40,2	862	59,8
м.Трускавець	654	27	4,1	627	95,9
м.Червоноград	1269	608	47,9	661	52,1
Бродівський	695	154	22,2	541	77,8
Буський	443	87	19,6	356	80,4
Городоцький	553	29	5,2	524	94,8
Дрогобицький	535	43	8,0	492	92,0
Жидачівський	716	120	16,8	596	83,2
Жовківський	1161	375	32,3	786	67,7
Золочівський	582	9	1,5	573	98,5
Кам'янка-Бузький	1672	1161	69,4	511	30,6
Миколаївський	865	249	28,8	616	71,2
Мостиський	439	8	1,8	431	98,2
Перемишлянський	427	30	7,0	397	93,0
Пустомитівський	826	95	11,5	731	88,5
Радехівський	542	30	5,5	512	94,5
Самбірський	539	29	5,4	510	94,6
Сколівський	427	5	1,2	422	98,8
Сокальський	1751	922	52,7	829	47,3
Старосамбірський	434	36	8,3	398	91,7
Стрийський	1519	487	32,1	1032	67,9
Турківський	376	20	5,3	356	94,7
Яворівський	1004	70	7,0	934	93,0

9.15. Підвищення кваліфікації працівників за професійними групами та видами економічної діяльності у 2008 році

	Кількість найманих працівників, які підвищили кваліфікацію, осіб	у тому числі (у % до кількості працівників, які підвищили кваліфікацію)				
		керівники	професіонали, фахівці	технічні службовці	робітники	з них підвищили розряд
Усього	38788	9,6	59,6	1,6	29,2	9,7
Сільське господарство, мисливство та лісове господарство	314	10,5	18,2	-	71,3	4,8
сільське господарство, мисливство та пов'язані з ними послуги	248	2,4	13,7	-	83,9	0,4
лісове господарство	66	40,9	34,9	-	24,2	21,2
Рибальство, рибництво	-	-	-	-	-	-
Промисловість	8734	9,5	18,3	1,0	71,2	20,6
Будівництво	1529	5,7	5,8	1,4	87,1	26,7
Торгівля; ремонт автомобілів, побутових виробів та предметів особистого вжитку	436	25,9	46,4	0,2	27,5	15,8
роздрібна торгівля; ремонт побутових виробів та предметів особистого вжитку	155	21,3	76,1	-	2,6	2,6
Діяльність готелів та ресторанів	31	22,6	29,0	3,2	45,2	9,7
Діяльність транспорту та зв'язку	4792	10,3	25,9	8,4	55,4	22,1
діяльність наземного транспорту	1170	10,1	19,4	1,0	69,5	28,0
діяльність авіаційного транспорту	34	11,8	61,7	-	26,5	-
додаткові транспортні послуги та допоміжні операції	2424	6,2	22,1	0,5	71,2	26,4
діяльність пошти та зв'язку	1164	19,2	39,1	32,6	9,1	7,7
Фінансова діяльність	1687	18,0	80,4	1,4	0,2	0,1
Операції з нерухомим майном, оренда, інжиніринг та надання послуг підприємцям	848	19,5	42,0	0,4	38,1	27,2
дослідження та розробки	160	20,0	50,0	0,6	29,4	2,5
Державне управління	2787	33,4	65,5	-	1,1	0,5
Освіта	10984	4,9	92,4	0,3	2,4	0,4
Охорона здоров'я та надання соціальної допомоги	6497	2,9	94,4	0,6	2,1	1,7
Надання комунальних та індивідуальних послуг; діяльність у сфері культури і спорту	149	22,8	62,4	0,7	14,1	12,8
діяльність у сфері культури і спорту, відпочинку та розваг	100	28,0	71,0	-	1,0	-

9.16. Розподіл працівників економіки за місцем підвищення кваліфікації у 2008 році

(у % до кількості працівників, які підвищили кваліфікацію)

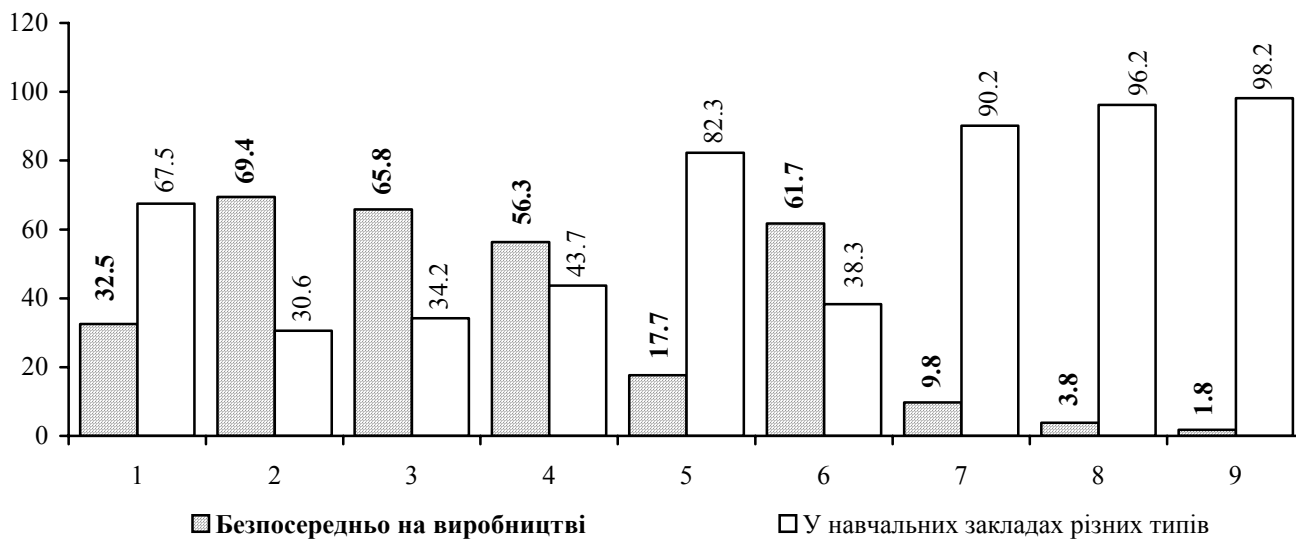

Види економічної діяльності

- | | | |
|--------------------------------------|---|--|
| 1. Усього | 4. Будівництво | 7. Державне управління |
| 2. мисливство та лісове господарство | 5. Торгівля, ремонт автомобілів, побутових виробів та предметів особистого вжитку | 8. Освіта |
| 3. Промисловість | 6. Діяльність транспорту і зв'язку | 9. Охорона здоров'я та надання соціальної допомоги |

9.17. Розподіл працівників економіки, які пройшли підвищення кваліфікації кадрів, за професійними групами у 2008 році

(у % до кількості працівників, які пройшли навчання)

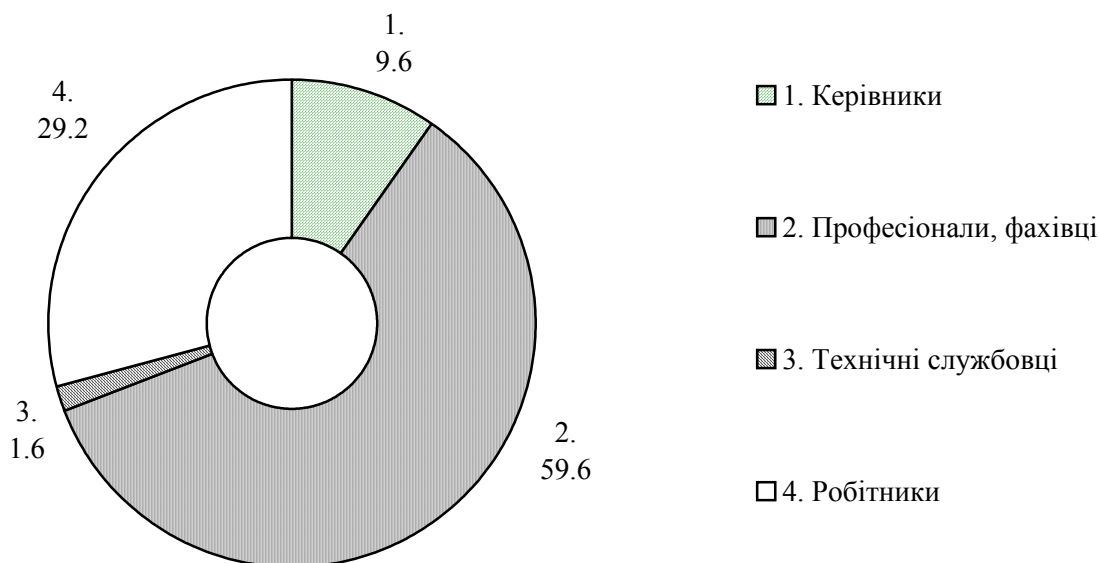

9.18. Підвищення кваліфікації працівників за професійними групами та видами промислової діяльності у 2008 році

	Кількість найманих працівників, які підвищили кваліфікацію, осіб	у тому числі (у % до кількості працівників, які підвищили кваліфікацію)				
		керівники	професіонали	фахівці та інші службовці	робітники	з них підвищили розряд
Промисловість	8734	9,5	18,3	1,0	71,2	20,6
Добувна промисловість	2463	6,5	7,2	0,1	86,2	9,1
добування паливно-енергетичних корисних копалин	2434	6,5	7,3	0,1	86,1	8,7
добування вугілля, лігніту і торфу	1340	2,0	1,1	0,2	96,7	11,0
добування корисних копалин, крім паливно-енергетичних	29	-	-	-	100,0	41,4
Переробна промисловість	3866	9,9	22,1	1,5	66,5	32,6
виробництво харчових продуктів, напоїв та тютюнових виробів	333	16,8	30,6	0,3	52,3	38,4
текстильне виробництво; виробництво одягу, хутра та виробів з хутра	110	0,9	3,6	3,6	91,9	91,8
виробництво шкіри, виробів з шкіри та інших матеріалів	2	-	-	-	100,0	100,0
оброблення деревини та виробів з деревини, крім меблів	114	12,2	7,9	0,9	79,0	5,3
целюлозно-паперове виробництво; видавнича діяльність	25	12,0	52,0	4,0	32,0	32,0
виробництво коксу, продуктів нафтоперероблення	442	6,8	54,7	-	38,5	20,8
хімічне виробництво	90	26,7	10,0	4,4	58,9	58,9
виробництво гумових та пластмасових виробів	38	15,8	15,8	5,3	63,1	63,2
виробництво іншої неметалевої мінеральної продукції	591	7,1	27,2	1,2	64,5	15,7
металургійне виробництво та виробництво готових металевих виробів	166	3,0	12,7	7,2	77,1	74,7
виробництво машин та устаткування	462	12,3	9,3	3,9	74,5	24,0
виробництво електричного, електронного та оптичного устаткування	222	9,9	32,9	0,9	56,3	47,3
виробництво транспортних засобів та устаткування	1151	7,8	12,2	0,4	79,6	33,4
інші галузі промисловості	120	25,8	25,8	-	48,4	25,0
Виробництво та розподілення електроенергії, газу та води	2405	12,1	23,7	1,0	63,2	13,2

9.19. Підвищення кваліфікації працівників економіки за професійними групами у розрізі міст і районів у 2008 році

	Кількість найманих працівників, які підвищили кваліфікацію, осіб	у тому числі (у % до кількості працівників, які підвищили кваліфікацію)				
		керівники	професіонали, фахівці	технічні службовці	робітники	з них підвищили розряд
Усього по області	38788	9,6	59,6	1,6	29,2	9,7
м.Львів	15353	11,5	61,8	2,0	24,7	11,7
м.Борислав	999	7,8	37,1	-	55,1	3,6
м.Дрогобич	2333	7,0	57,8	2,7	32,5	16,9
м.Моршин	209	10,5	86,1	2,9	0,5	0,5
м.Новий Розділ	317	4,4	63,4	0,3	31,9	31,9
м.Самбір	706	9,4	54,5	6,2	29,9	10,9
м.Стрий	1442	11,1	47,7	2,8	38,4	16,9
м.Трускавець	654	6,6	84,7	1,4	7,3	6,4
м.Червоноград	1269	8,5	46,5	2,8	42,2	11,4
Бродівський	695	10,1	59,6	0,4	29,9	19,1
Буський	443	17,2	54,1	0,9	27,8	26,6
Городоцький	553	13,0	69,0	1,5	16,5	10,3
Дрогобицький	535	7,9	79,2	-	12,9	2,2
Жидачівський	716	8,0	74,7	1,7	15,6	5,7
Жовківський	1161	9,5	62,6	1,1	26,8	4,4
Золочівський	582	8,8	87,7	0,7	2,8	1,7
Кам'янка-Бузький	1672	3,8	20,6	0,1	75,5	3,8
Миколаївський	865	10,2	54,0	0,9	34,9	8,8
Мостиський	439	9,1	89,8	0,2	0,9	0,9
Перемишлянський	427	10,3	79,9	0,2	9,6	3,5
Пустомитівський	826	9,4	60,6	2,4	27,6	9,2
Радехівський	542	6,1	90,6	-	3,3	3,3
Самбірський	539	8,5	85,0	-	6,5	6,3
Сколівський	427	10,5	86,0	0,2	3,3	2,3
Сокальський	1751	5,4	42,5	0,3	51,8	5,8
Старосамбірський	434	10,6	82,5	0,2	6,7	5,8
Стрийський	1519	8,0	29,8	-	62,2	3,0
Турківський	376	10,9	86,7	-	2,4	2,4
Яворівський	1004	8,0	83,2	1,6	7,2	3,8

РОЗДІЛ X

ОСНОВНІ ПОКАЗНИКИ СТАТИСТИКИ ПРАЦІ ЗА РЕГІОНАМИ УКРАЇНИ

10.1. Динаміка економічно активного населення за регіонами України

	2000	2001	2002	2003	2004	2005	2006	2007	2008
	у віці 15-70 років; тис.осіб								
Україна	22 830,8	22 426,5	22 231,9	22 171,3	22 202,4	22280,8	22245,4	22322,3	22397,4
АР Крим	989,8	975,5	1 015,7	989,9	966,4	958,7	957,2	960,4	964,4
Вінницька	919,1	879,7	865,5	869,2	783,2	775,4	773,3	773,9	775,3
Волинська	540,0	538,3	541,7	513,2	475,1	471,8	471,7	472,3	478,2
Дніпропетровська	1 735,8	1 731,8	1 713,6	1 711,1	1 659,1	1665,7	1667,4	1664,9	1664,1
Донецька	2 383,5	2 315,2	2 261,0	2 253,9	2 250,4	2265,1	2261,6	2260,7	2267,3
Житомирська	624,8	589,8	582,7	575,6	632,4	632,5	625,1	623,9	622,1
Закарпатська	569,6	515,1	556,4	592,9	586,0	592,3	584,6	584,6	590,0
Запорізька	924,4	909,6	923,9	884,2	896,1	908,3	908,9	904,7	904,3
Івано-Франківська	653,3	606,3	581,1	537,8	571,9	572,8	569,3	582,5	588,4
Київська	847,2	833,6	815,5	819,4	833,5	846,9	843,7	844,7	845,3
Кіровоградська	511,1	504,9	517,8	504,4	499,3	501,5	500,2	503,2	499,2
Луганська	1 135,3	1 122,4	1 108,0	1 078,4	1 122,9	1143,2	1137,0	1142,3	1144,0
Львівська	1 249,5	1 234,1	1 192,4	1 192,4	1 174,5	1167,0	1166,9	1167,7	1182,2
Миколаївська	586,4	591,4	587,1	580,9	598,5	595,0	595,7	597,6	598,2
Одеська	1 151,3	1 142,3	1 116,4	1 111,3	1 117,0	1086,4	1095,2	1108,2	1117,8
Полтавська	748,2	727,6	668,3	722,8	723,6	744,5	744,9	744,0	739,3
Рівненська	491,7	487,7	463,3	483,4	500,1	511,1	513,4	518,5	524,3
Сумська	603,5	584,5	596,7	630,8	597,0	591,2	588,0	587,4	587,4
Тернопільська	475,1	459,0	436,9	430,2	440,3	467,4	453,5	463,3	466,0
Харківська	1 463,5	1 447,6	1 482,8	1 438,8	1 396,3	1388,8	1391,3	1385,7	1386,5
Херсонська	556,4	537,1	530,6	517,4	535,1	548,9	553,0	551,3	553,6
Хмельницька	652,7	647,8	650,6	623,1	644,9	641,9	640,2	641,1	646,0
Черкаська	605,9	628,7	618,4	604,6	633,7	641,6	637,7	638,0	635,0
Чернівецька	354,0	366,0	331,6	359,8	402,5	401,2	400,7	411,2	415,9
Чернігівська	586,9	579,0	564,8	582,3	559,4	562,3	547,8	546,2	542,9
м. Київ	1 333,3	1 342,3	1 365,9	1 403,0	1 416,4	1412,6	1425,7	1450,3	1465,7
м. Севастополь	138,5	129,2	143,2	160,5	186,8	186,7	191,4	193,7	194,0

10.2. Динаміка кількості зайнятого населення за регіонами України

	2003		2004		2005	
	всього	з них наймані працівники підприємств, установ та організації	всього	з них наймані працівники підприємств, установ та організації	всього	з них наймані працівники підприємств, установ та організації
у віці 15-70 років; тис.осіб						
Україна	20163,3	14330,1	20295,7	14041,2	20680,0	14005,3
АР Крим	931,8	552,9	899,7	572,8	906,1	585,3
Вінницька	821,0	505,7	720,8	475,8	723,0	502,4
Волинська	452,7	275,0	423,9	263,8	429,9	263,6
Дніпропетровська	1585,1	1172,8	1554,7	1173,4	1573,8	1170,8
Донецька	2074,2	1515,7	2086,0	1488,0	2124,9	1480,6
Житомирська	502,7	403,5	561,6	385,9	570,6	367,9
Закарпатська	551,2	259,8	537,8	259,5	551,0	247,4
Запорізька	793,0	618,1	824,8	605,5	846,0	633,6
Івано-Франківська	473,2	301,4	513,5	291,9	522,5	291,7
Київська	739,0	610,9	764,4	603,3	791,0	647,4
Кіровоградська	454,9	304,2	444,5	295,4	457,5	281,2
Луганська	978,7	722,0	1019,8	699,6	1054,4	685,9
Львівська	1069,4	737,2	1057,0	724,9	1064,6	723,1
Миколаївська	506,6	372,2	534,7	357,8	539,8	348,8
Одеська	1051,7	693,8	1039,4	705,2	1028,1	704,6
Полтавська	662,8	515,4	670,3	494,6	690,3	488,0
Рівненська	422,7	298,7	437,4	291,0	461,6	284,1
Сумська	556,3	398,9	534,4	379,7	546,0	361,8
Тернопільська	374,1	260,7	387,7	252,0	425,1	249,2
Харківська	1301,5	893,8	1285,7	879,8	1297,2	869,8
Херсонська	456,4	297,1	477,6	281,0	499,9	274,4
Хмельницька	543,1	397,5	573,6	374,4	586,0	356,7
Черкаська	538,1	401,2	561,1	382,1	578,7	379,1
Чернівецька	323,5	188,3	353,4	183,3	361,7	179,3
Чернігівська	523,0	362,3	506,1	354,3	517,9	342,9
м.Київ	1334,9	1147,8	1348,9	1128,9	1352,0	1151,9
м.Севастополь	141,7	123,2	176,9	137,3	180,4	133,8

Продовження табл.10.2.

	2006		2007		2008	
	всього	з них наймані працівники підприємств, установ та організації	всього	з них наймані працівники підприємств, установ та організації	всього	з них наймані працівники підприємств, установ та організації
Україна	20730,4	14071,3	20904,7	14001,9	20972,3	13938,9
АР Крим	908,6	580,4	916,5	571,8	918,7	575,8
Вінницька	722,6	472,6	726,8	458,0	725,6	450,0
Волинська	430,2	272,3	433,9	271,3	438,6	271,2
Дніпропетровська	1582,0	1181,9	1582,4	1198,1	1580,0	1186,5
Донецька	2132,3	1481,5	2135,0	1501,2	2138,8	1483,4
Житомирська	568,1	376,2	570,4	371,9	568,2	366,6
Закарпатська	543,3	248,8	547,6	247,3	552,2	247,7
Запорізька	850,6	626,3	850,4	631,1	850,4	622,7
Івано-Франківська	522,3	301,5	535,7	305,3	541,9	301,7
Київська	791,7	650,8	795,1	653,4	796,1	652,7
Кіровоградська	458,9	287,9	462,4	274,2	459,1	267,8
Луганська	1054,6	683,0	1066,7	681,9	1068,8	676,7
Львівська	1070,1	744,6	1077,3	735,0	1092,5	732,1
Миколаївська	542,7	351,2	547,1	327,7	548,5	321,5
Одеська	1039,2	697,4	1059,1	713,3	1067,2	698,7
Полтавська	692,7	502,5	695,2	480,1	691,6	481,3
Рівненська	465,4	289,8	471,8	281,2	478,1	286,5
Сумська	542,2	364,8	543,1	361,0	543,7	535,6
Тернопільська	411,7	256,7	423,5	242,6	424,9	245,3
Харківська	1305,8	893,8	1311,5	881,2	1312,9	868,4
Херсонська	504,6	267,7	505,7	279,4	507,5	264,1
Хмельницька	585,0	342,3	589,1	328,5	594,4	329,6
Черкаська	580,8	386,4	585,2	387,2	583,1	375,4
Чернівецька	363,4	177,5	376,0	175,9	381,0	176,2
Чернігівська	502,3	341,7	503,9	336,3	501,4	330,4
м.Київ	1375,6	1162,8	1405,3	1178,7	1420,2	1247,9
м.Севастополь	183,7	128,9	187,4	128,3	186,9	125,1

10.3. Зайняте населення за регіонами України

(тис.осіб)

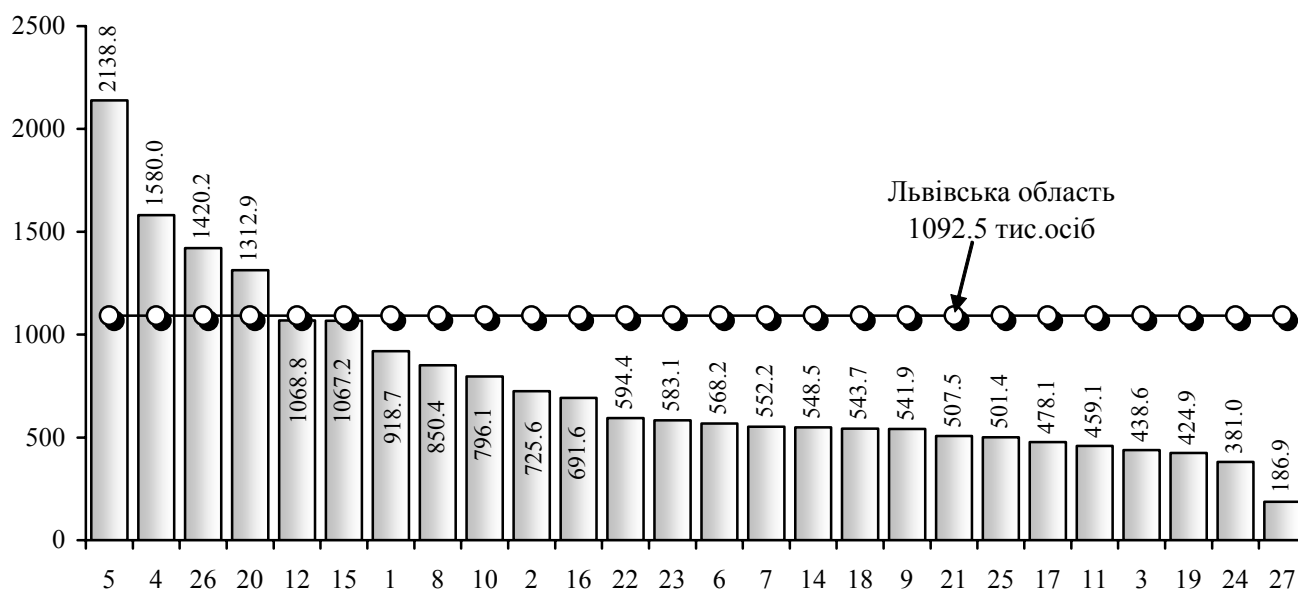

10.4. Безробітне населення (МОП) за регіонами України

(тис.осіб)

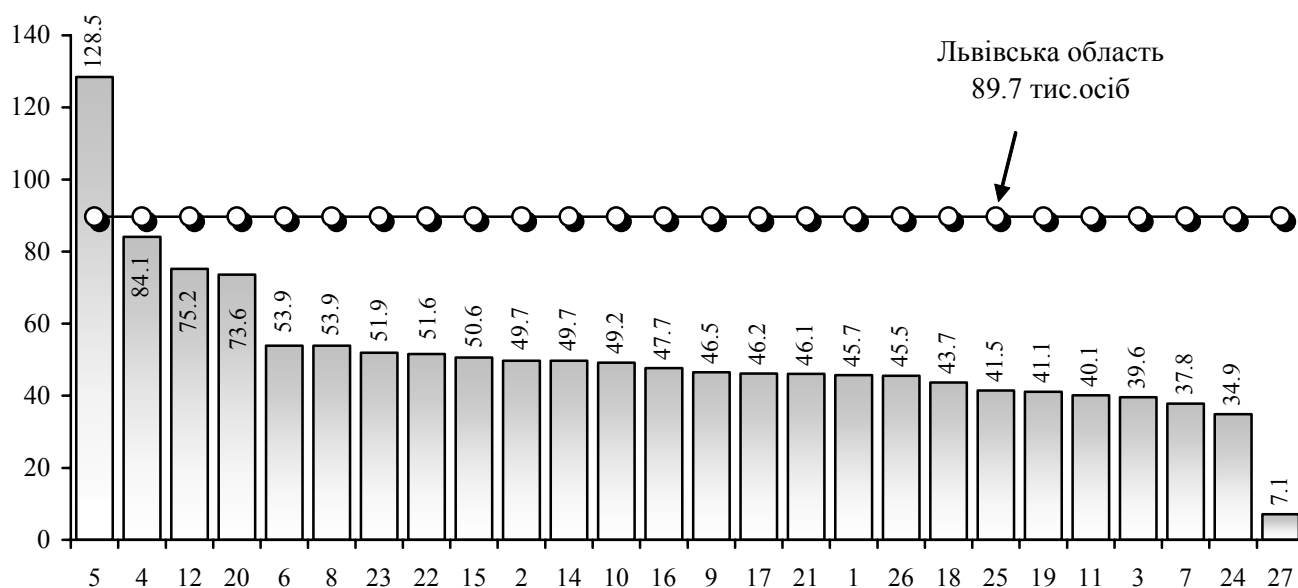

Регіони України

- | | | |
|----------------------|----------------------|-------------------|
| 1. АР Крим | 10. Київська | 19. Тернопільська |
| 2. Вінницька | 11. Кіровоградська | 20. Харківська |
| 3. Волинська | 12. Луганська | 21. Херсонська |
| 4. Дніпропетровська | 13. Львівська | 22. Хмельницька |
| 5. Донецька | 14. Миколаївська | 23. Черкаська |
| 6. Житомирська | 15. Одеська | 24. Чернівецька |
| 7. Закарпатська | 16. Полтавська | 25. Чернігівська |
| 8. Запорізька | 17. Рівненська | 26. м.Київ |
| 9. Івано-Франківська | 18. Сумська | 27. м.Севастополь |

10.5. Динаміка безробітного населення (МОП) за регіонами України

	2000	2001	2002	2003	2004	2005	2006	2007	2008
	у віці 15-70 років; тис.осіб								
Україна	2 655,8	2 455,0	2 140,7	2 008,0	1 906,7	1 600,8	1 515,0	1 417,6	1 425,1
АР Крим	79,9	64,9	51,9	58,1	66,7	52,6	48,6	43,9	45,7
Вінницька	79,7	81,9	67,3	48,2	62,4	52,4	50,7	47,1	49,7
Волинська	53,8	48,8	51,4	60,5	51,2	41,9	41,5	38,4	39,6
Дніпропетровська	201,5	148,8	136,0	126,0	104,4	91,9	85,4	82,5	84,1
Донецька	230,3	238,1	191,5	179,7	164,4	140,2	129,3	125,7	128,5
Житомирська	76,8	79,7	75,7	72,9	70,8	61,9	57,0	53,5	53,9
Закарпатська	66,3	66,8	72,5	41,7	48,2	41,3	41,3	37,0	37,8
Запорізька	117,0	97,1	82,7	91,2	71,3	62,3	58,3	54,3	53,9
Івано-Франківська	68,6	77,4	69,4	64,6	58,4	50,3	47,0	46,8	46,5
Київська	108,2	98,0	79,9	80,4	69,1	55,9	52,0	49,6	49,2
Кіровоградська	75,9	76,7	47,8	49,5	54,8	44,0	41,3	40,8	40,1
Луганська	127,0	148,3	119,9	99,7	103,1	88,8	82,4	75,6	75,2
Львівська	166,8	155,1	150,1	123,0	117,5	102,4	96,8	90,4	89,7
Миколаївська	85,4	68,0	60,6	74,3	63,8	55,2	53,0	50,5	49,7
Одеська	136,3	109,0	71,2	59,6	77,6	58,3	56,0	48,5	50,6
Полтавська	75,9	57,2	38,7	60,0	53,3	54,2	52,2	48,8	47,7
Рівненська	59,9	47,1	62,6	60,7	62,7	49,5	48,0	46,7	46,2
Сумська	89,7	97,0	81,3	74,5	62,6	45,2	45,8	44,3	43,7
Тернопільська	65,7	78,7	57,2	56,1	52,6	42,3	41,8	39,8	41,1
Харківська	191,1	169,5	158,6	137,3	110,6	91,6	85,5	74,2	73,6
Херсонська	77,1	70,5	68,5	61,0	57,5	49,0	48,4	45,6	46,1
Хмельницька	89,8	79,8	83,8	80,0	71,3	55,9	55,2	52,0	51,6
Черкаська	71,0	71,0	48,9	66,5	72,6	62,9	56,9	52,8	51,9
Чернівецька	60,4	65,8	47,5	36,3	49,1	39,5	37,3	35,2	34,9
Чернігівська	66,4	68,0	65,3	59,3	53,3	44,4	45,5	42,3	41,5
м. Київ	115,0	82,9	86,2	68,1	67,5	60,6	50,1	45,0	45,5
м. Севастополь	20,3	8,9	14,2	18,8	9,9	6,3	7,7	6,3	7,1

10.6. Динаміка кількості зареєстрованих безробітних за регіонами України

	2000	2001	2002	2003	2004	2005	2006	2007	2008	2009
	на 1 січня; тис.осіб									
Україна	1174,5	1155,2	1008,1	1034,2	988,9	981,8	881,5	759,5	642,3	844,9
АР Крим	33,4	26,2	27,8	42,1	41,1	40,8	35,4	28,7	20,9	26,1
Вінницька	35,0	39,3	40,6	35,9	31,3	41,3	41,0	36,2	31,4	41,5
Волинська	37,8	34,3	33,2	24,9	27,1	26,7	24,2	19,0	16,1	25,3
Дніпропетровська	86,6	89,5	78,2	79,1	73,1	63,5	49,6	39,9	33,9	52,1
Донецька	95,7	95,1	72,1	76,0	71,6	64,3	52,9	44,6	37,2	54,9
Житомирська	53,4	59,3	39,7	33,4	37,5	38,4	32,9	28,6	25,0	32,9
Закарпатська	41,5	44,1	37,1	40,2	32,9	28,2	25,7	21,1	17,8	22,9
Запорізька	36,6	38,5	38,8	39,0	38,0	36,9	33,7	31,0	26,1	36,0
Івано-Франківська	50,0	44,9	38,6	38,0	34,1	35,2	33,2	28,9	25,1	30,9
Київська	52,4	53,5	43,7	39,5	31,5	29,7	26,2	21,7	20,5	27,3
Кіровоградська	34,4	31,6	26,1	30,3	33,8	31,3	28,4	24,4	20,3	25,5
Луганська	53,4	57,9	48,4	47,3	42,9	36,9	34,3	32,6	26,6	34,7
Львівська	110,1	90,9	61,4	60,0	59,1	60,5	51,6	42,0	32,8	42,1
Миколаївська	27,6	28,0	24,7	24,8	27,6	28,3	31,0	25,0	21,6	25,9
Одеська	12,8	15,9	19,2	27,3	31,0	31,3	31,1	28,7	26,6	29,9
Полтавська	44,1	47,3	44,7	41,7	38,0	40,3	40,1	36,8	32,8	42,4
Рівненська	45,4	45,6	44,7	43,8	36,9	39,6	35,2	31,7	26,6	31,9
Сумська	49,9	46,7	38,1	33,5	30,7	31,1	29,7	26,6	22,2	30,0
Тернопільська	39,3	42,6	39,8	42,4	41,8	48,0	42,5	34,0	28,5	32,9
Харківська	63,7	60,2	55,9	56,1	51,9	52,2	45,9	42,4	36,0	46,3
Херсонська	20,3	25,3	28,9	41,7	40,0	34,2	27,4	22,6	18,7	21,1
Хмельницька	26,5	29,1	28,2	26,4	27,8	31,9	29,4	29,4	23,3	33,6
Черкаська	33,8	33,9	32,4	37,3	42,1	43,7	40,2	33,7	29,7	37,9
Чернівецька	22,0	21,8	23,1	33,9	30,5	32,0	26,1	20,0	15,5	18,2
Чернігівська	50,4	38,0	29,4	28,1	27,2	26,2	25,3	22,2	20,7	30,6
м.Київ	15,6	13,9	11,4	9,6	7,5	7,5	6,7	6,2	5,1	10,0
м.Севастополь	2,8	1,8	1,9	1,9	1,9	1,8	1,8	1,5	1,3	2,0

10.7. Рівні безробіття за регіонами України (у %)

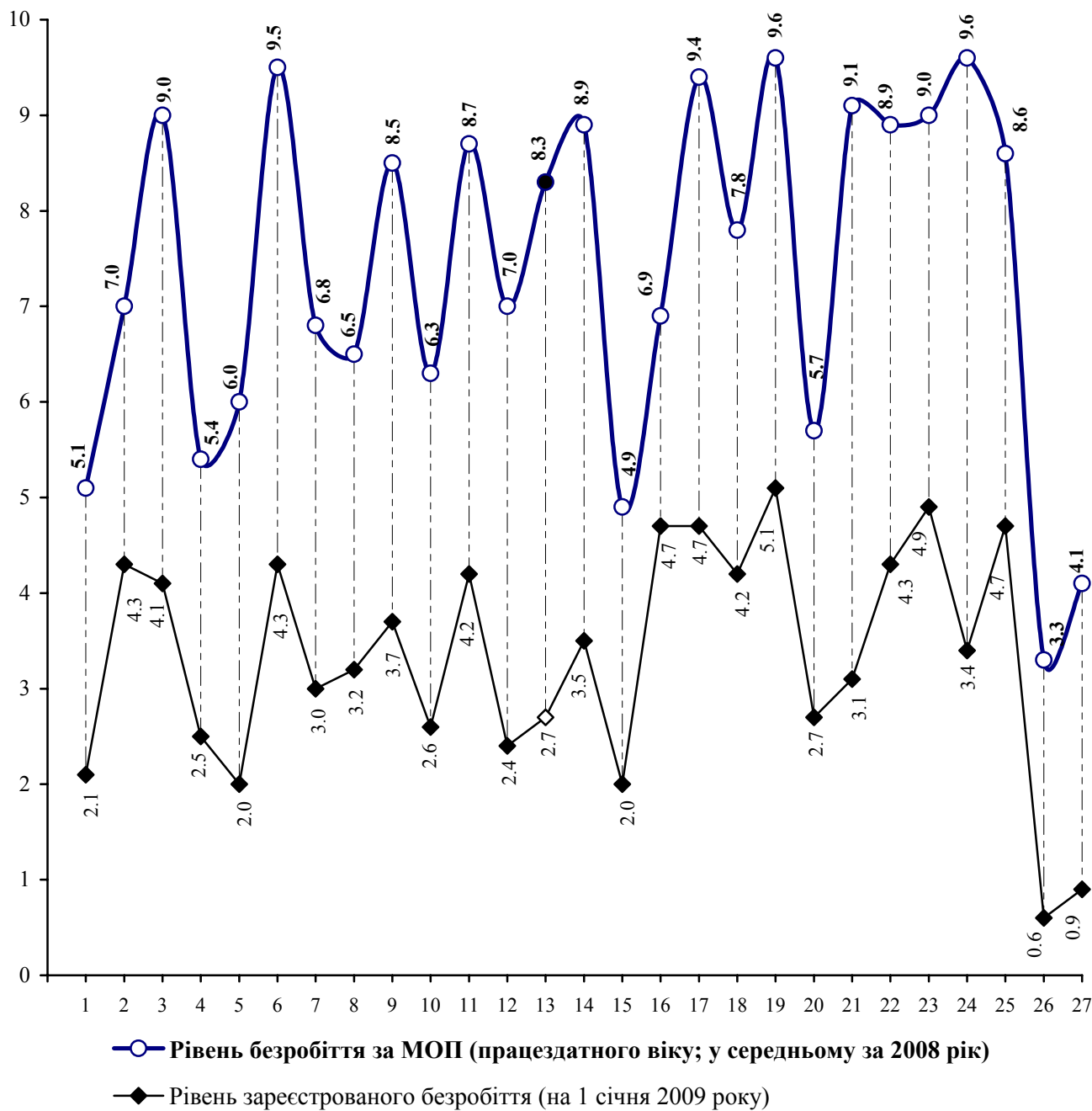

Регіони України

- | | | |
|----------------------|----------------------|-------------------|
| 1. АР Крим | 10. Київська | 19. Тернопільська |
| 2. Вінницька | 11. Кіровоградська | 20. Харківська |
| 3. Волинська | 12. Луганська | 21. Херсонська |
| 4. Дніпропетровська | 13. Львівська | 22. Хмельницька |
| 5. Донецька | 14. Миколаївська | 23. Черкаська |
| 6. Житомирська | 15. Одеська | 24. Чернівецька |
| 7. Закарпатська | 16. Полтавська | 25. Чернігівська |
| 8. Запорізька | 17. Рівненська | 26. м.Київ |
| 9. Івано-Франківська | 18. Сумська | 27. м.Севастополь |

10.8. Динаміка рівнів безробіття населення (МОП) за регіонами України

	2000	2001	2002	2003	2004	2005	2006	2007	2008
	у віці 15-70 років; %								
Україна	11,6	10,9	9,6	9,1	8,6	7,2	6,8	6,4	6,4
АР Крим	8,1	6,7	5,1	5,9	6,9	5,5	5,1	4,6	4,7
Вінницька	8,7	9,3	7,8	5,5	8,0	6,8	6,6	6,1	6,4
Волинська	10,0	9,1	9,5	11,8	10,8	8,9	8,8	8,1	8,3
Дніпропетровська	11,6	8,6	7,9	7,4	6,3	5,5	5,1	5,0	5,1
Донецька	9,7	10,3	8,5	8,0	7,3	6,2	5,7	5,6	5,7
Житомирська	12,3	13,5	13,0	12,7	11,2	9,8	9,1	8,6	8,7
Закарпатська	11,6	13,0	13,0	7,0	8,2	7,0	7,1	6,3	6,4
Запорізька	12,7	10,7	9,0	10,3	8,0	6,9	6,4	6,0	6,0
Івано-Франківська	10,5	12,8	11,9	12,0	10,2	8,8	8,3	8,0	7,9
Київська	12,8	11,8	9,8	9,8	8,3	6,6	6,2	5,9	5,8
Кіровоградська	14,9	15,2	9,2	9,8	11,0	8,8	8,3	8,1	8,0
Луганська	11,2	13,2	10,8	9,2	9,2	7,8	7,2	6,6	6,6
Львівська	13,3	12,6	12,6	10,3	10,0	8,8	8,3	7,7	7,6
Миколаївська	14,6	11,5	10,3	12,8	10,7	9,3	8,9	8,5	8,3
Одеська	11,8	9,5	6,4	5,4	6,9	5,4	5,1	4,4	4,5
Полтавська	10,1	7,9	5,8	8,3	7,4	7,3	7,0	6,6	6,5
Рівненська	12,2	9,7	13,5	12,6	12,5	9,7	9,3	9,0	8,8
Сумська	14,9	16,6	13,6	11,8	10,5	7,6	7,8	7,5	7,4
Тернопільська	13,8	17,1	13,1	13,0	11,9	9,1	9,2	8,6	8,8
Харківська	13,1	11,7	10,7	9,5	7,9	6,6	6,1	5,4	5,3
Херсонська	13,9	13,1	12,9	11,8	10,7	8,9	8,8	8,3	8,3
Хмельницька	13,8	12,3	12,9	12,8	11,1	8,7	8,6	8,1	8,0
Черкаська	11,7	11,3	7,9	11,0	11,5	9,8	8,9	8,3	8,2
Чернівецька	17,1	18,0	14,3	10,1	12,2	9,8	9,3	8,6	8,4
Чернігівська	11,3	11,7	11,6	10,2	9,5	7,9	8,3	7,7	7,6
м. Київ	8,6	6,2	6,3	4,9	4,8	4,3	3,5	3,1	3,1
м. Севастополь	14,7	6,9	9,9	11,7	5,3	3,4	4,0	3,3	3,7

10.9. Динаміка рівнів зареєстрованого безробіття за регіонами України

	2000	2001	2002	2003	2004	2005	2006	2007	2008	2009
	на 1 січня; відсотків									
Україна	4,2	4,1	3,6	3,7	3,5	3,5	3,1	2,7	2,3	3,0
АР Крим	2,8	2,2	2,3	3,5	3,4	3,4	2,9	2,4	1,7	2,1
Вінницька	3,7	4,1	4,2	3,7	3,2	4,3	4,3	3,8	3,3	4,3
Волинська	6,5	5,8	5,6	4,2	4,5	4,4	4,0	3,1	2,6	4,1
Дніпропетровська	4,1	4,3	3,7	3,8	3,5	3,0	2,4	1,9	1,6	2,5
Донецька	3,4	3,4	2,6	2,7	2,5	2,3	1,9	1,6	1,3	2,0
Житомирська	7,0	7,8	5,2	4,4	4,9	5,0	4,3	3,7	3,3	4,3
Закарпатська	5,7	6,0	5,0	5,4	4,4	3,8	3,4	2,8	2,3	3,0
Запорізька	3,2	3,4	3,4	3,4	3,3	3,2	3,0	2,7	2,3	3,2
Івано-Франківська	6,4	5,7	4,8	4,7	4,2	4,3	4,1	3,5	3,1	3,7
Київська	5,1	5,1	4,2	3,8	3,0	2,8	2,5	2,1	1,9	2,6
Кіровоградська	5,4	5,0	4,2	4,8	5,4	5,0	4,6	4,0	3,3	4,2
Луганська	3,6	3,9	3,2	3,2	2,9	2,5	2,3	2,2	1,8	2,4
Львівська	7,3	6,0	4,1	4,0	3,9	4,0	3,4	2,7	2,1	2,7
Миколаївська	3,7	3,8	3,3	3,3	3,7	3,8	4,2	3,4	2,9	3,5
Одеська	0,9	1,1	1,3	1,9	2,1	2,1	2,1	2,0	1,8	2,0
Полтавська	4,9	5,2	4,9	4,6	4,2	4,4	4,4	4,1	3,6	4,7
Рівненська	7,0	6,9	6,7	6,5	5,5	5,9	5,2	4,7	3,9	4,7
Сумська	6,8	6,3	5,2	4,6	4,2	4,2	4,0	3,6	3,1	4,2
Тернопільська	6,3	6,8	6,3	6,7	6,5	7,5	6,6	5,3	4,4	5,1
Харківська	3,7	3,5	3,2	3,2	3,0	3,0	2,6	2,4	2,1	2,7
Херсонська	2,9	3,7	4,2	6,1	5,8	5,0	4,0	3,3	2,7	3,1
Хмельницька	3,4	3,7	3,6	3,3	3,5	4,0	3,7	3,7	3,0	4,3
Черкаська	4,4	4,4	4,2	4,8	5,5	5,7	5,2	4,4	3,9	4,9
Чернівецька	4,3	4,2	4,4	6,4	5,7	6,0	4,9	3,7	2,9	3,4
Чернігівська	7,5	5,7	4,4	4,2	4,1	3,9	3,8	3,4	3,2	4,7
м.Київ	0,9	0,8	0,7	0,6	0,4	0,4	0,4	0,4	0,3	0,6
м.Севастополь	1,2	0,8	0,8	0,8	0,8	0,8	0,8	0,6	0,6	0,9

10.10. Динаміка кількості працівників¹ економіки за регіонами України

	2000	2001	2002	2003	2004	2005	2006	2007	2008
	середньооблікова кількість штатних працівників; тис. осіб								
Україна	13678	12931	12235	11711	11316	11388	11 433	11413	11390
АР Крим	509	481	459	436	414	408	403	405	407
Вінницька	531	500	462	416	383	377	370	360	353
Волинська	284	266	246	231	220	222	223	222	221
Дніпропетровська	1111	1071	1034	1005	990	1017	1 037	1025	1011
Донецька	1477	1410	1350	1312	1287	1290	1 292	1287	1279
Житомирська	400	372	345	328	311	303	293	284	277
Закарпатська	257	239	220	208	203	205	207	214	211
Запорізька	595	566	537	516	502	499	505	510	505
Івано-Франківська	318	288	262	243	237	240	244	244	247
Київська	469	444	422	398	388	392	393	396	391
Кіровоградська	317	292	275	255	241	237	235	229	223
Луганська	712	669	637	631	608	604	597	586	584
Львівська	691	644	608	587	573	581	580	586	589
Миколаївська	359	330	315	301	290	288	279	271	268
Одеська	631	596	577	556	537	536	540	544	545
Полтавська	513	483	459	438	419	417	414	409	406
Рівненська	308	289	269	254	243	242	238	234	233
Сумська	401	381	356	336	319	308	302	293	289
Тернопільська	306	273	238	222	210	206	202	199	197
Харківська	825	789	753	731	696	709	723	714	705
Херсонська	329	296	267	247	232	231	227	225	222
Хмельницька	427	398	365	332	309	298	284	272	268
Черкаська	424	399	363	330	311	308	310	304	301
Чернівецька	198	180	166	157	152	150	150	149	150
Чернігівська	358	338	318	298	281	278	272	263	256
м.Київ	846	856	856	866	884	965	1 036	1111	1174
м.Севастополь	84	81	78	77	76	77	77	77	78

¹ Дані наведено без урахування найманих працівників статистично малих підприємств та зайнятих у фізичних осіб-підприємців.

10.11. Заробітна плата працівників у 2007-2008 роках за регіонами України (грн.)

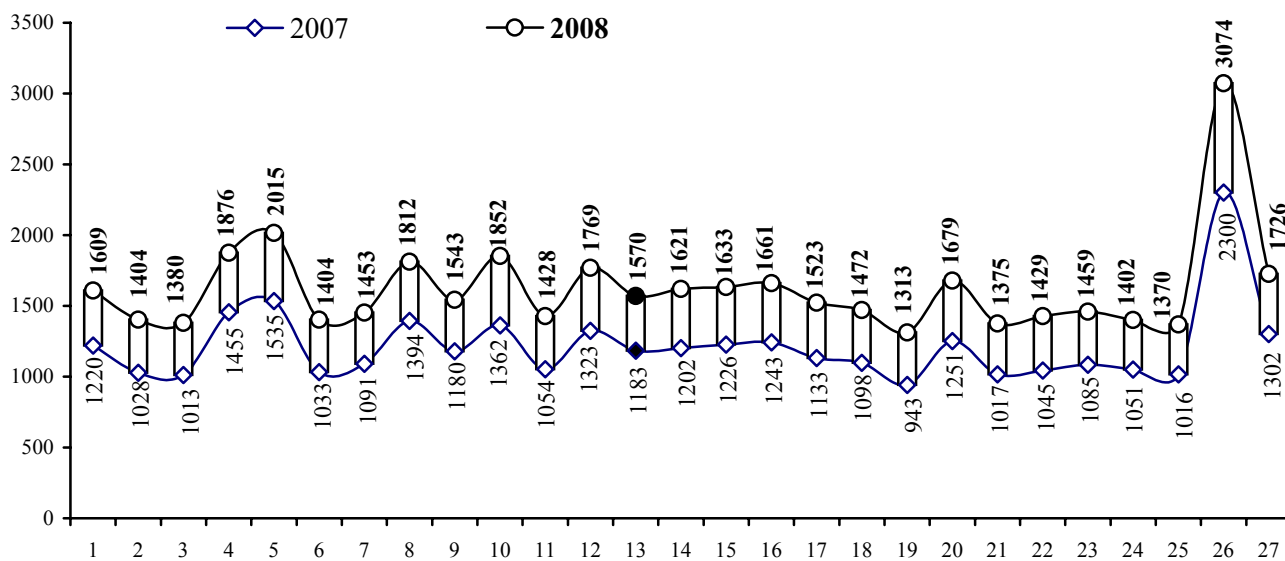

10.12. Індеси реальної заробітної плати (у % до попереднього року)

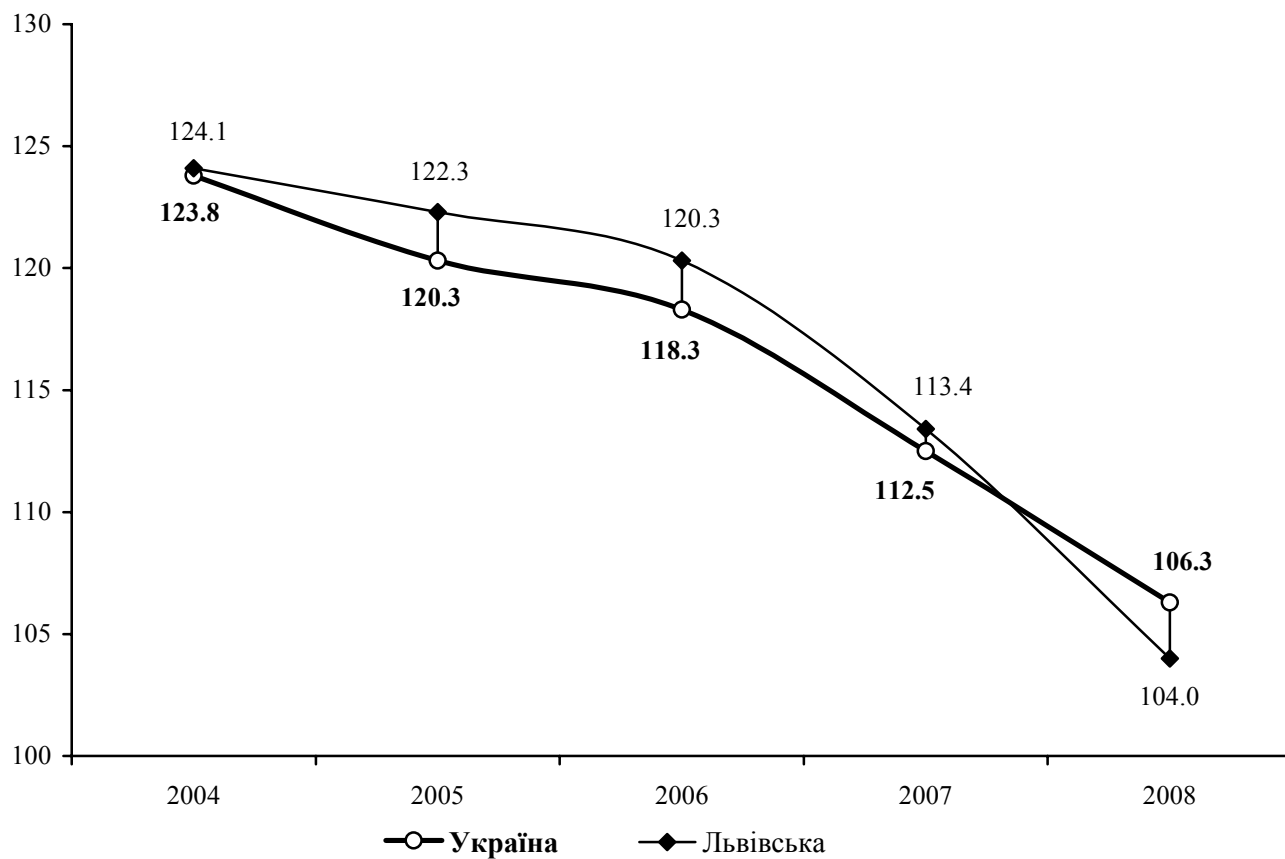

10.13. Динаміка середньомісячної номінальної заробітної плати в економіці за регіонами України¹

	2000	2001	2002	2003	2004	2005	2006	2007	2008
	на одного середньооблікового штатного працівника; грн.								
Україна	230	311	376	462	590	806	1041	1351	1805
АР Крим	225	301	358	433	543	730	952	1220	1609
Вінницька	159	215	265	334	435	597	793	1028	1404
Волинська	150	201	253	319	412	591	773	1013	1380
Дніпропетровська	273	370	438	526	667	913	1139	1455	1876
Донецька	292	383	452	550	712	962	1202	1535	2015
Житомирська	164	220	268	334	434	602	793	1033	1404
Закарпатська	172	238	295	379	479	665	868	1091	1453
Запорізька	289	379	445	541	671	860	1091	1394	1812
Івано-Франківська	188	259	318	402	510	718	923	1180	1543
Київська	241	317	378	470	592	811	1058	1362	1852
Кіровоградська	170	231	282	353	455	624	819	1054	1428
Луганська	232	320	393	474	596	805	1022	1323	1769
Львівська	196	272	339	419	523	713	923	1183	1570
Миколаївська	227	327	398	470	565	744	955	1202	1621
Одеська	236	306	379	454	566	768	966	1226	1633
Полтавська	220	292	354	437	560	758	961	1243	1661
Рівненська	173	245	312	390	506	685	888	1133	1523
Сумська	194	259	307	379	473	663	857	1098	1472
Тернопільська	135	190	237	304	388	553	727	943	1313
Харківська	230	310	370	455	569	759	974	1251	1679
Херсонська	173	233	289	356	451	625	800	1017	1375
Хмельницька	156	211	258	323	419	584	792	1045	1429
Черкаська	175	229	276	350	465	642	846	1085	1459
Чернівецька	157	218	271	344	441	621	819	1051	1402
Чернігівська	177	235	277	342	438	602	790	1016	1370
м.Київ	405	549	643	761	967	1314	1729	2300	3074
м.Севастополь	251	325	391	486	594	803	1005	1302	1726

10.14. Динаміка індексів реальної заробітної плати за регіонами України

	2004	2005	2006	2007	2008
	до попереднього року; %				
Україна	123,8	120,3	118,3	112,5	106,3
АР Крим	123,1	118,7	118,6	111,7	104,2
Вінницька	125,4	122,7	120,5	111,9	108,7
Волинська	124,4	127,8	119,7	116,0	108,8
Дніпропетровська	123,3	122,4	113,1	106,4	102,3
Донецька	123,9	117,1	113,4	112,3	104,6
Житомирська	123,8	120,4	121,4	116,0	107,7
Закарпатська	126,3	123,5	119,7	113,6	111,6
Запорізька	119,1	111,4	116,5	112,7	102,7
Івано-Франківська	127,4	126,3	120,0	115,4	105,2
Київська	120,8	119,4	117,4	114,2	107,7
Кіровоградська	120,2	119,7	121,9	114,3	108,8
Луганська	120,6	118,5	114,3	109,2	106,2
Львівська	124,1	122,3	120,3	113,4	104,0
Миколаївська	117,3	116,2	118,4	110,4	105,3
Одеська	122,9	121,7	115,4	110,9	102,8
Полтавська	123,4	116,6	114,7	111,9	104,2
Рівненська	123,2	118,6	121,0	112,0	106,4
Сумська	118,1	121,1	117,9	109,5	108,6
Тернопільська	125,2	128,1	122,0	112,3	110,3
Харківська	118,0	118,0	119,4	111,1	104,0
Херсонська	121,6	122,4	117,5	113,2	104,5
Хмельницька	122,9	123,2	127,0	113,3	106,4
Черкаська	126,7	120,5	121,3	111,3	107,1
Чернівецька	127,2	125,1	119,5	113,0	107,4
Чернігівська	122,1	120,7	120,0	112,9	107,5
м.Київ	127,4	119,7	121,0	112,3	107,8
м.Севастополь	121,7	120,8	112,5	113,6	105,5

10.15. Динаміка сум заборгованості із виплати заробітної плати за регіонами України

	2002	2003	2004	2005	2006	2007	2008	2009
	на 1 січня; тис.грн.							
Україна	2656,6	2548,2	2232,4	1111,2	960,3	806,4	668,7	1188,7
АР Крим	72,9	90,6	76,7	43,0	45,6	48,3	44,6	55,5
Вінницька	92,2	91,9	70,0	47,1	50,8	30,5	19,9	27,5
Волинська	32,6	30,2	22,1	9,9	7,3	3,6	2,6	10,2
Дніпропетровська	210,3	197,6	172,5	82,0	65,6	47,3	33,0	68,1
Донецька	695,6	673,4	641,1	282,6	227,7	178,3	169,0	263,6
Житомирська	79,8	82,8	70,0	39,3	33,9	25,1	14,5	34,7
Закарпатська	16,0	11,9	5,7	2,1	2,1	2,2	4,2	9,2
Запорізька	54,0	53,8	50,6	35,7	31,8	27,6	23,9	44,9
Івано-Франківська	50,0	35,8	26,9	12,4	7,2	6,2	4,3	7,2
Київська	97,6	97,7	72,4	37,2	29,4	21,4	17,8	28,2
Кіровоградська	55,1	47,1	43,7	24,1	28,4	36,9	33,4	34,6
Луганська	318,4	339,1	343,8	114,3	84,8	81,5	77,8	92,5
Львівська	114,3	131,5	111,0	41,4	37,5	30,4	22,6	59,9
Миколаївська	37,4	27,0	27,9	23,5	18,8	24,9	14,8	23,9
Одеська	58,9	45,7	38,9	21,2	34,0	28,2	27,7	45,2
Полтавська	76,3	63,6	45,2	26,6	24,2	17,2	8,7	23,6
Рівненська	35,9	36,8	22,3	8,8	9,7	8,4	6,9	11,3
Сумська	40,0	44,4	40,1	31,7	34,1	25,6	16,9	31,2
Тернопільська	51,1	40,6	27,6	26,9	28,3	22,4	14,4	11,5
Харківська	139,5	88,9	70,6	36,4	30,6	51,1	55,5	111,7
Херсонська	68,0	67,1	63,7	42,0	21,5	11,3	8,6	20,7
Хмельницька	65,6	77,2	74,9	63,3	50,6	32,4	16,4	19,2
Черкаська	68,4	63,7	45,9	25,9	26,5	21,3	15,3	26,5
Чернівецька	19,2	21,1	16,1	5,8	5,4	3,6	2,7	5,4
Чернігівська	43,5	37,2	23,7	14,5	14,0	11,8	6,2	21,0
м.Київ	46,4	37,8	18,8	8,9	6,5	7,4	6,6	97,4
м.Севастополь	17,6	13,7	10,2	4,6	4,0	1,5	0,4	4,0

10.16. Сума заборгованості з виплати заробітної плати станом на 1 січня 2009 року за регіонами України (млн.грн.)

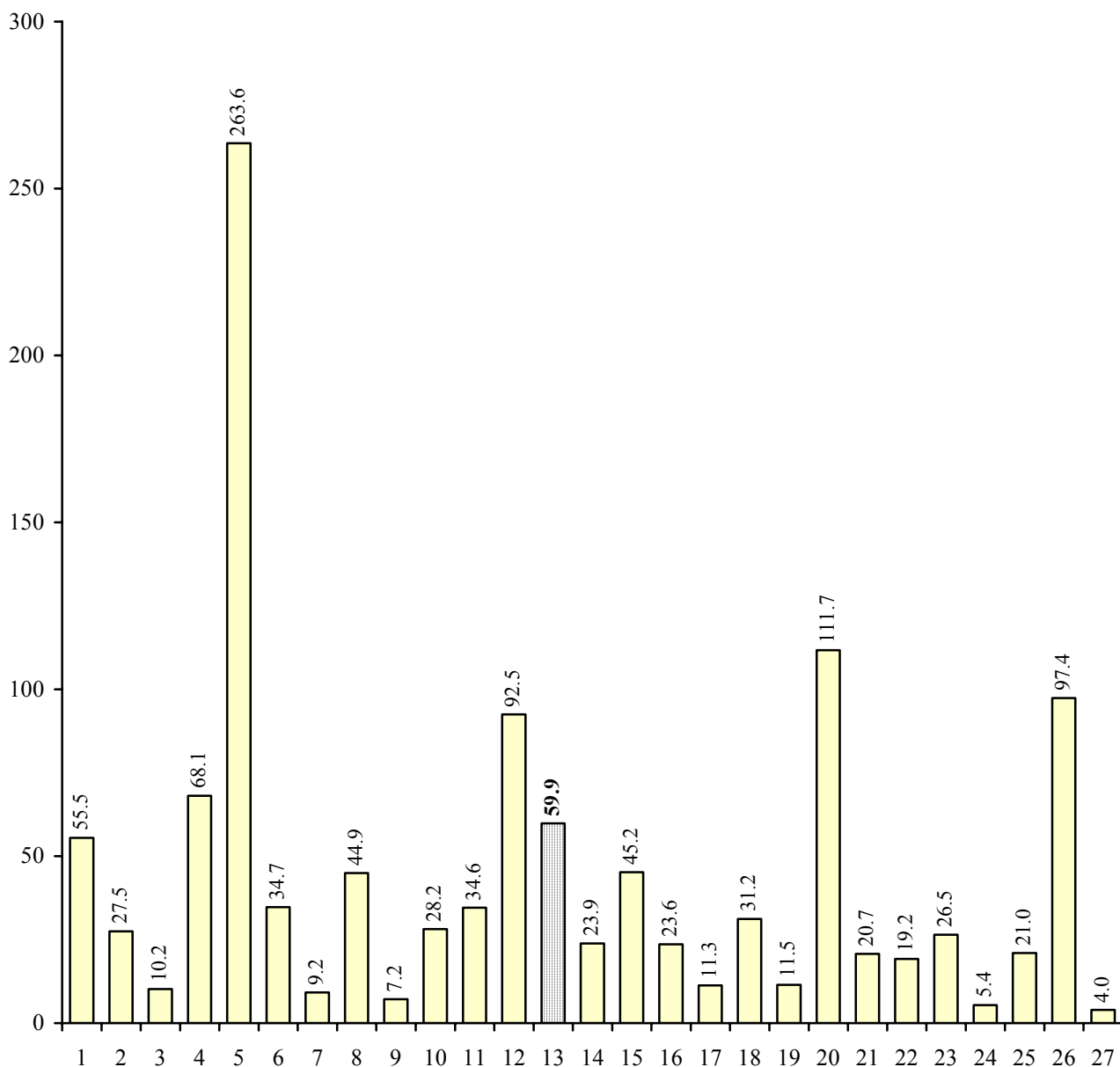

Регіони України

- | | | |
|----------------------|----------------------|-------------------|
| 1. АР Крим | 10. Київська | 19. Тернопільська |
| 2. Вінницька | 11. Кіровоградська | 20. Харківська |
| 3. Волинська | 12. Луганська | 21. Херсонська |
| 4. Дніпропетровська | 13. Львівська | 22. Хмельницька |
| 5. Донецька | 14. Миколаївська | 23. Черкаська |
| 6. Житомирська | 15. Одеська | 24. Чернівецька |
| 7. Закарпатська | 16. Полтавська | 25. Чернігівська |
| 8. Запорізька | 17. Рівненська | 26. м.Київ |
| 9. Івано-Франківська | 18. Сумська | 27. м.Севастополь |

МЕТОДОЛОГІЧНІ ПОЯСНЕННЯ

До розділу I. ХАРАКТЕРИСТИКА ЕКОНОМІЧНО АКТИВНОГО НАСЕЛЕННЯ

Наявне населення – населення, яке на момент обліку фактично перебуває на території даного населеного пункту, незалежно від того, де воно проживає постійно, тобто з урахуванням тимчасово проживаючих.

Постійне населення – населення, яке постійно проживає у даному населеному пункті з урахуванням тимчасово відсутніх.

Економічно активне населення складається з населення обох статей віком від 15 до 70 років включно, яке впродовж певного періоду часу забезпечує пропозицію робочої сили на ринку праці. За матеріалами щомісячних вибіркового обстежень населення (домогосподарств) із питань економічної активності все населення країни у віці 15 - 70 років розподіляється на три взаємовиключні та вичерпні категорії: зайняті, безробітні, економічно неактивні (поза робочою силою).

До складу економічно активного населення (робочої сили) входять тільки ті особи, які займались економічною діяльністю, або шукали роботу і були готові приступити до неї, тобто класифікуються як «зайняті» та «безробітні» (у визначенні МОП).

Кількість зайнятого населення у віці 15-70 років розраховується на підставі даних щомісячних вибіркового обстежень населення (домогосподарств) з питань економічної активності населення.

Зайнятими (за методикою проведення обстежень робочої сили) вважаються особи у віці 15-70 років, які:

- ⇒ працювали впродовж обстежуваного тижня хоча б 1 годину за наймом за винагороду в грошовому чи натуральному вигляді, індивідуально (самостійно), у окремих громадян або на власному (сімейному) підприємстві;
- ⇒ працювали безкоштовно на підприємстві, у бізнесі, що належить будь-кому із членів домогосподарства, або в особистому селянському господарстві з метою реалізації продукції, виробленої внаслідок цієї діяльності;
- ⇒ особи, які були тимчасово відсутні на роботі, тобто формально мали робоче місце, власне підприємство (бізнес), але не працювали впродовж обстежуваного періоду з незалежних від них особисто обставин.

До зайнятого населення віднесені особи, які займались економічною діяльністю: працювали за наймом на умовах повного (неповного) робочого часу (наймані працівники у юридичних осіб та фізичних осіб); роботодавці; особи, які самостійно забезпечували себе роботою або безкоштовно працювали у сімейному бізнесі; служителі релігійних культів; військові кадрової служби та ін. Методологія показника передбачає визначення зайнятості населення за місцем його фактичного проживання.

Дані про кількість зайнятого населення є середньорічною оцінкою, розрахованою на підставі матеріалів вибіркового обстежень населення, державних статистичних спостережень підприємств, установ, організацій та інших джерел адміністративної інформації (дані Пенсійного фонду, Державної податкової адміністрації, тощо).

У регіональному розрізі дані щодо зайнятого населення у віці 15-70 років не розраховані. Надалі така інформація буде розраховуватись, після удосконалення програми та методики проведення обстежень робочої сили.

Кількість найманих працівників охоплює зайнятих, які за місцем роботи уклали письмову трудову угоду (контракт, договір цивільно-правового характеру) на постійній або тимчасовій основі. До цієї категорії віднесені працівники великих, середніх та малих підприємств, бюджетних установ та громадських організацій державної та недержавної форм власності, а також військові кадрової служби та іноземні громадяни. Найманий працівник враховується тільки один раз (за місцем основної роботи) незалежно від строку трудового договору та тривалості робочого часу.

Наймані працівники враховуються за місцем сфери прикладання їх праці, тобто за місцем знаходження підприємства або його структурного підрозділу.

Показник кількості найманих працівників, зазначений у розділах III-XI, не враховує працівників малих підприємств, також зайнятих у громадян-підприємців та на умовах договорів цивільно-правового характеру. У кількості найманих працівників не враховуються категорії працівників, які отримують грошове забезпечення (військовослужбовці й особи рядового, та начальницького складу).

Рівень зайнятості - є основним відносним показником щодо аналізу зайнятого населення, що розраховується як відношення (у відсотках) чисельності зайнятих певної вікової групи до чисельності населення відповідного віку, за виключенням осіб, які знаходяться на утриманні в інституційних установах (у виправно-трудових закладах, психіатричних лікарнях, тощо).

Розподіл зайнятого населення за видами економічної діяльності здійснюється відповідно до основної роботи (заняття) респондентів, на базі Класифікації видів економічної діяльності (КВЕД).

Безробітні (за методологією МОП) – особи у віці 15-70 років (zareєстровані та незареєстровані в державній службі зайнятості), які одночасно задовольняють трьома умовам:

а) «не мали роботи (прибуткового заняття)»;

б) «активно шукали роботу або намагались організувати власну справу впродовж останніх 4-х тижнів, що передували опитуванню», тобто робили конкретні кроки протягом останніх чотирьох тижнів з метою знайти оплачувану роботу за наймом чи на власному підприємстві;

в) були «готові приступити до роботи впродовж двох найближчих тижнів», тобто почати працювати за плату за наймом або на власному підприємстві;

До категорії безробітних відносяться також особи, які не шукають роботу через те, що вже її знайшли й мають домовленість про початок роботи через певний проміжок часу, а також проходять навчання за направленням державної служби зайнятості населення.

Рівень безробіття (за методологією МОП) - показник, що розраховується за стандартами Міжнародної Організації Праці, як відношення (у відсотках) чисельності безробітних певної вікової групи до економічно активного населення (робочої сили) відповідного віку або відповідної соціально-демографічної ознаки. Показник характеризує тенденції та забезпечує оцінку загального стану ринку праці щодо пропозиції робочої сили, використовується для прогнозування та розробки політики у сфері соціально-трудових відносин.

Економічно неактивне населення (поза робочою силою) - особи, які не можуть бути класифіковані як «зайняті» або «безробітні».

До складу цієї категорії населення включаються незайняті особи, які належать до наступних соціальних груп: учні та студенти; пенсіонери за віком по інвалідності та на пільгових умовах; особи, які зайняті в домашньому господарстві, вихованням дітей та доглядом за хворими; особи працездатного віку, які зневірилися знайти роботу (див. “зневірені”); інші особи, які не мали необхідності у працевлаштуванні, а також ті, що шукають роботу, але не готові приступити до неї найближчим часом через хворобу, навчання тощо.

Зареєстровані, безробітні згідно із Законом України “Про зайнятість населення” - працездатні громадяни працездатного віку, які з незалежних від них причин не мають заробітку або інших передбачених чинним законодавством доходів через відсутність відповідної роботи, зареєстровані в державній службі зайнятості, дійсно шукають роботу та здатні приступити до праці.

Рівень зареєстрованого безробіття визначається як відношення кількості офіційно зареєстрованих у державній службі зайнятості безробітних до середньорічної кількості населення працездатного віку. Показник з 2004 року розраховується за удосконаленою методологією, яка враховує діючу демографічну структуру населення та методика розрахунку рівня безробіття за методологією МОП. Рівні зареєстрованого безробіття на 1 січня 2002-2005 років перераховано по відношенню до раніше опублікованих для співставлення з діючою методологією.

До розділу II. ПОПИТ ТА ПРАЦЕВЛАШТУВАННЯ РОБОЧОЇ СИЛИ

Обсяги вивільнення працівників з економічних причин – чисельність осіб, вивільнених за ініціативою адміністрації підприємств, установ та організацій у зв’язку з реорганізацією, ліквідацією виробництва, скороченням чисельності або штату.

Попит на робочу силу на зареєстрованому ринку праці – кількість вільних робочих місць та вакантних посад, про які повідомили підприємства, установи, організації державну службу зайнятості.

Навантаження на одне робоче місце (вакансію) розраховано як відношення кількості зареєстрованих громадян, не зайнятих трудовою діяльністю, до потреби підприємств у працівниках на заміщення вільних робочих місць.

Рівень працевлаштування - відношення (у відсотках) чисельності працевлаштованих осіб до кількості незайнятих, які перебували на обліку в державній службі зайнятості впродовж певного періоду.

До розділу III. КІЛЬКІСТЬ НАЙМАНИХ ПРАЦІВНИКІВ

Середньооблікова кількість штатних працівників охоплює осіб, які перебувають у трудових відносинах з підприємством та отримують заробітну плату (крім працівників малих підприємств, а також зайнятих у громадян-підприємців та на умовах договорів цивільно-правового характеру). У цій кількості також не враховуються тимчасово відсутні працівники, за якими зберігається місце роботи (знаходяться у відпустках з вагітності та пологах або у додатковій відпустці для догляду за дитиною до досягнення нею віку, визначеного законодавством), сумісники.

У обліковій та середньообліковій кількості працівників не враховуються також особи, які отримують грошове забезпечення (військовослужбовці і особи рядового, та начальницького складу). Зайнятий працівник враховується тільки один раз (за місцем основної роботи) незалежно від строку трудового договору та тривалості робочого часу.

Середньооблікова кількість штатних працівників облікового складу за звітний місяць обчислюється шляхом підсумовування кількості працівників облікового складу за кожний календарний день звітного місяця, тобто з 1 по 30 або 31 (для лютого 28 або 29 число), включаючи святкові (неробочі) і вихідні дні, і діленням одержаної суми на число календарних днів звітного місяця. Зайнятий працівник враховується тільки один раз (за місцем основної роботи) незалежно від строку трудового договору та тривалості робочого часу.

Середньооблікова кількість працівників (за період з початку року або за квартал, півріччя, 9 місяців, рік) - обчислюється шляхом підсумовування середньооблікової чисельності працівників за всі місяці роботи, що минули, за період із початку року до звітного місяця включно, та діленням одержаної суми на кількість місяців із початку року, тобто відповідно на 2, 3, 4, ..., 12.

Середньооблікова кількість всього персоналу в еквіваленті повної зайнятості – це розрахунковий показник, який характеризує умовну кількість працівників (робочих місць) з повним робочим днем, яка необхідна для виконання обсягу робіт (послуг) підприємством.

Методика розрахунку цього показника базується на перерахунку всього персоналу, який залучався до роботи у звітному періоді й отримував відповідну заробітну плату (дохід) (як за відпрацьований робочий час, так і не відпрацьований, але оплачений) в умовну кількість працівників, зайнятих виконанням роботи повний робочий день, виходячи з установленної його тривалості. Це означає, що працівники, які фактично відпрацювали менше встановленої норми робочого часу (через відпустки з ініціативи адміністрації, тимчасову непрацездатність і таке інше), перераховуються в еквівалент повної зайнятості (повного робочого дня).

До кількості працівників органів державного управління згідно із КВЕД відносяться наймані працівники установ та організацій державного управління, які здійснюють управління загального характеру в економічній та соціальній сфері, або діяльність яких віднесена до компетенції держави, а також здійснюють керівництво у сфері обов'язкового державного соціального страхування.

Малі підприємства – юридичні особи - суб'єкти підприємницької діяльності будь-якої організаційно-правової форми господарювання. Згідно з Господарським кодексом України, до малих підприємств відносяться підприємства з середньорічною кількістю працюючих до 50 осіб та обсягом доходу за рік не більше 500 тис.євро.

Середньорічна кількість зайнятих працівників на малих підприємствах визначається з урахуванням штатних, позаштатних та неоплачуваних (власників, засновників підприємства та членів їх сімей) працівників підприємства.

Середньорічна кількість найманих працівників малих підприємств визначається з урахуванням штатних та позаштатних (працюючих за договорами та за сумісництвом) працівників підприємства.

До розділу IV. ХАРАКТЕРИСТИКА НАЙМАНИХ ПРАЦІВНИКІВ

Облікова кількість працівників на дату - це показник чисельності штатних працівників облікового складу на певну дату звітного періоду, наприклад, на перше або останнє число місяця.

В обліковий склад працівників підприємства повинні включатися всі працівники, які прийняті на постійну, сезонну, а також на тимчасову роботу строком один день і більше, із дня зарахування їх на роботу. У звітності із праці кількість працівників облікового складу наводиться не тільки на певну дату, але і в середньому за звітний період (за місяць, квартал, рік).

До працівників з вищою освітою відносяться працівники, які мають документ про закінчення навчального закладу відповідного освітнього рівня. Освітні рівні вищої освіти визначаються згідно Закону України “Про вищу освіту”.

До чисельності працюючих пенсіонерів за віком - відносяться працюючі працівники, які досягли встановленого законодавством пенсійного віку, а саме: жінки 55 років і старші, чоловіки 60 років і старші, незалежно від підстав, із яких оформлена пенсія.

До чисельності працюючих пенсіонерів на пільгових умовах відносяться працюючі жінки у віці до 55 років та чоловіки у віці до 60 років згідно зі статтею 13 Закону України “Про пенсійне забезпечення” та постановою Кабінету Міністрів України від 11.03.94 року № 162 “Про затвердження списків виробництв, робіт, професій, посад і показників, зайнятість у яких дає право на пенсію за віком на пільгових умовах” та інші категорії працівників, які отримують пенсію на пільгових умовах, згідно з чинним законодавством.

До чисельності працюючих пенсіонерів за інвалідністю відносяться працюючі інваліди всіх груп (I, II, III) у працездатному віці (жінки 16-54 років, чоловіки 16-59 років).

Вік молоді відповідно до Закону України “Про сприяння соціальному становленню та розвитку молоді в Україні” визначено **у межах 15-34 роки**.

Рух робочої сили - являє собою процес поповнення, вивільнення та переміщення облікової чисельності працівників.

До числа прийнятих включаються особи, які зараховані в звітному періоді на підприємство (організацію) наказом (розпорядженням) власника підприємства, установи, організації або уповноваженим ним органом про прийом на роботу.

До числа тих, які вибули, включаються всі працівники, котрі залишили роботу на цьому підприємстві незалежно від причин звільнення.

До числа прийнятих і звільнених не включаються працівники, які переміщуються в межах одного підприємства; ті, кого залучено до роботи за спеціальними договорами з державними організаціями; прийнято на роботу за сумісництвом; працівники, які виконують роботу за договорами цивільно-правового характеру при умові, що ці працівники, зараховані до списків інших підприємств (організацій) і мають запис у трудовій книжці.

Коефіцієнт плинності обчислюється як відношення чисельності звільнених за власним бажанням, за прогул та інші порушення трудової дисципліни до середньооблікової чисельності штатних працівників облікового складу за звітний період.

Колективні договори - це інформація про кількість та структуру колективних договорів (укладених та зареєстрованих), яка подається підприємствами, установами та організаціями, на яких вони діють. Витрати на надання працівникам та членам їх сімей соціальних пільг (понад передбачених законодавством) включають допомоги на оздоровлення, у зв'язку з тривалою хворобою або смертю, доплати непрацюючим пенсіонерам до їх пенсії, дотації на оплату комунальних послуг, харчування, житлове будівництво тощо.

До розділу V. НЕПОВНА ЗАЙНЯТІСТЬ

Неповна зайнятість працівників існує у двох формах: вимушена та добровільна.

Вимушену неповну зайнятість характеризує кількість працівників, які прийняті на умовах повного робочого дня (тижня), але були переведені на скорочений графік роботи, а також перебували в неоплачуваних відпустках з ініціативи адміністрації.

Добровільну неповну зайнятість характеризує кількість працівників, які згідно трудової угоди прийняті на роботу на умовах неповного робочого дня (тижня) з власної ініціативи, тобто на добровільній основі (крім сумісників).

До розділу VI. КІЛЬКІСТЬ ДЕРЖАВНИХ СЛУЖБОВЦІВ ТА ПОСАДОВИХ ОСІБ ОРГАНІВ МІСЦЕВОГО САМОВРЯДУВАННЯ

Державні службовці - це працівники, на яких поширюється дія Закону України “Про державну службу”. У загальній кількості державних службовців не враховано: військовослужбовців, працівників податкової адміністрації, дипломатичної та митної служб, окремих категорій працівників юридичних установ (облік цих категорій здійснюється окремо). Розподіл Державних службовців на керівників і спеціалістів здійснюється згідно з обійманими посадами та категоріями.

Працівники органів місцевого самоврядування – це працівники, на яких поширюється дія Закону “Про службу в органах місцевого самоврядування”. До цієї категорії віднесені зайняті в обласній та районних радах, міськ(рай) виконкомах у містах, сільських та селищних радах.

До розділу VII. ЗАРОБІТНА ПЛАТА ТА СТАН ЇЇ ВИПЛАТИ

Починаючи з 2001 року започатковано розрахунок доходів та витрат населення за методикою, яка ґрунтується на міжнародних стандартах Системи національних рахунків.

Розрізняють такі види доходів: оплата праці, прибуток та змішаний доход, доходи від власності, соціальні допомоги та інші поточні трансферти.

Оплата праці є первинним доходом домашніх господарств, який являє собою винагороду у грошовій або натуральній формі, яка повинна бути виплачена роботодавцем найманому працівнику за роботу, виконану у звітному періоді.

Доходи від власності – це первинні доходи, які одержують власники фінансових активів та матеріальних невироблених активів (землі, майнових прав тощо) від надання їх у користування іншим інституційним одиницям.

Основними напрямками витрат домашніх господарств є придбання товарів та послуг, виплачені доходи від власності, а також поточні податки на доходи, майно та інші поточні трансферти.

Величина наявного доходу населення розраховується шляхом віднімання від загальної суми доходів величини соціальних трансфертів в натуральній формі, виплачених доходів від власності та поточних податків на доходи, майно та інших сплачених поточних трансфертів.

Номінальна заробітна плата - це нарахування працівникам у грошовій та натуральній формі (незалежно від джерела фінансування, крім коштів фонду соціального страхування): за відпрацьований час або виконану роботу, премії, доплати, надбавки, а також інші види оплати за невідпрацьований час. Номінальна заробітна плата включає обов'язкові відрахування: прибутковий податок, а також збори на обов'язкове державне пенсійне страхування та соціальне страхування на випадок безробіття.

До номінальної заробітної плати не відносяться: грошове забезпечення кадрових військовослужбовців та осіб рядового, та начальницького складу, виплати, що здійснюються за рахунок коштів фонду державного соціального страхування з тимчасової втрати працездатності, оплата перших п'яти днів тимчасової непрацездатності за рахунок коштів підприємства, а також відрахування, що здійснюються роботодавцем на загальнообов'язкове державне соціальне страхування працівників.

Середньомісячна (за рік) заробітна плата працівників, в економіці, визначається шляхом ділення суми нарахованого фонду оплати праці за рік на середньорічну кількість працівників та на 12 місяців.

Середня заробітна плата за оплачену годину визначається шляхом ділення суми нарахованого фонду оплати праці штатних працівників на кількість оплачених їм людино-годин за відповідний період.

Фонд оплати праці складається з:

- ✓ фонду основної заробітної плати;
- ✓ фонду додаткової заробітної плати;
- ✓ інших заохочувальних та компенсаційних виплат.

Основна заробітна плата - винагорода за виконану роботу відповідно до встановлених норм праці (норми часу, виробітку, обслуговування, посадових обов'язків). Вона встановлюється у вигляді тарифних ставок (окладів) і відрядних розцінок для робітників та посадових окладів для службовців.

Додаткова заробітна плата - винагорода за працю понад установлені норми, за трудові успіхи та винахідливість і за особливі умови праці. Вона включає доплати, надбавки, гарантійні й компенсаційні виплати, передбачені чинним законодавством; премії, пов'язані з виконанням виробничих завдань і функцій.

Інші заохочувальні та компенсаційні виплати - до них належать виплати у формі винагород за підсумками роботи за рік, премії за спеціальними системами і положеннями, компенсаційні та інші грошові й матеріальні виплати, які не передбачені актами чинного законодавства або, які провадяться понад установлені зазначеними актами норми.

Не включаються до фонду оплати праці доходи (дивіденди, відсотки) від акцій та внесків у майно підприємства, установи, організації працівникам, які є членами акціонерного товариства та перебувають у їх обліковому складі.

Натуральна оплата праці – це оплата штатних працівників натурою, яка найбільш характерна для сільського, лісового та рибного господарства оскільки це може бути продукція власного виробництва, яка не пройшла промислової переробки або цукор. Перелік товарів, не дозволених до виплати натурою, затверджений відповідною постановою Кабінету Міністрів.

Продаж продукції та надання послуг у рахунок заробітної плати працівникам – у більшості випадків, це форма погашення заборгованості з виплати заробітної плати (як за поточний рік, так і за минулі роки) шляхом здійснення натуральних виплат. Зокрема, працівнику нараховують заробітну плату в грошовому виразі одразу, а вже потім за його бажанням, якщо у підприємства не вистачає готівки, цю суму заборгованості видають (фактично реалізують) продукцією.

Форма розрахунків може бути різною: продукцією власного виробництва, так і отриманою за бартером, а також шляхом здійснення розрахунків за комунальні послуги та виплати товарами широкого вжитку через спеціальні магазини тощо.

Індекс номінальної заробітної плати характеризує зміну розміру нарахованої номінальної заробітної плати працівників у звітному періоді порівняно з базисним.

Реальна заробітна плата – це показник, який характеризує купівельну спроможність номінальної заробітної плати під впливом змін споживчих цін на товари, послуги й рівня податків й обов'язкових виплат.

Індекс реальної заробітної плати характеризує зміну купівельної спроможності номінальної заробітної плати у звітному періоді порівняно з базисним під впливом зміни цін на товари та послуги і ставок податку з доходів фізичних осіб та обов'язкових відрахувань. Розраховується діленням індексу нарахованої до виплати номінальної заробітної плати (без урахування податків), на індекс споживчих цін за той же період. Динаміка реальної заробітної плати в області характеризує життєвий рівень населення

Сума боргу з виплати заробітної плати на 1 січня відображає заборгованість усім категоріям працівників облікового складу, сумісникам та працюючим за договорами, а також звільненим працівникам. Заборгованою вважається сума всіх нарахувань з фонду оплати праці, за винятком обов'язкових утримань (прибутковий податок та сума зборів на загальнообов'язкове державне соціальне страхування), яка не виплачена до 1-го січня за січень – листопад звітнього року та всі попередні роки.

Враховуючи постійне зменшення серед економічно активних підприємств таких, що мають заборгованість та натомість перехід їх значної частини до кола суб'єктів господарювання, щодо яких реалізуються процедури відновлення платоспроможності боржника або визнання його банкрутом (далі підприємства-банкрути), з січня 2005 року внесено зміни до програми розробки та оприлюднення інформації, яка характеризує стан розрахунків із працівниками по заробітній платі. Зокрема, змінено порядок формування інформації по підприємствах-банкрутах. Їх виділено в окрему групу з числа економічно активних та неактивних підприємств. Таким чином, загальна сума заборгованості з виплати заробітної плати узагальнюється за трьома типами підприємств і складається із суми боргу: економічно активних підприємств; підприємств-банкрутів; економічно неактивних підприємств, які призупинили діяльність у попередніх роках.

До розділу VIII. РОБОЧИЙ ЧАС ТА ЙОГО ВИКОРИСТАННЯ

Використання робочого часу характеризується абсолютними показниками календарного та табельного фонду робочого часу.

Табельний фонд робочого часу - це календарний фонд робочого часу, зменшений на суму неробочих (вихідних та святкових) днів. Розраховується, виходячи з кількості календарних днів періоду, зменшених на кількість неробочих днів, або як сума відпрацьованого часу, неявок із поважних причин та втрат робочого часу по чисельності штатних працівників облікового складу.

Коефіцієнт використання табельного фонду часу - це відношення кількості відпрацьованих людино-годин до табельного фонду робочого часу.

Неявки з поважних причин - це неявки працівників, у зв'язку з щорічними відпустками, навчальними відпустками та іншими неявками, передбаченими законом, із причин тимчасової непрацездатності, у зв'язку з міжсезонням чи тимчасовим переведенням для роботи на іншому підприємстві.

Втрати робочого часу - це час можливий для роботи, але не відпрацьований із причин неявок з дозволу адміністрації, відпусток без збереження або з частковим збереженням заробітної плати з ініціативи адміністрації, неявок у зв'язку з переведенням на скорочений робочий день, тиждень, цілоденних простоїв, прогулів та страйків.

У число відпрацьованих людино-годин включені: людино-години працівників, які фактично працювали на підприємстві, включаючи тих, що працювали неповний робочий день або неповний робочий тиждень; людино-години, відпрацьовані у порядку понад урочної роботи у вихідні та святкові (неробочі) дні, понад місячну норму (поза графіком); людино-години працівників - надомників.

До розділу IX. ПІДГОТОВКА ТА ПІДВИЩЕННЯ КВАЛІФІКАЦІЇ КАДРІВ

Підготовка й підвищення кваліфікації кадрів наведена по всіх працівниках облікового складу, включаючи і тих, що вибули, які протягом року оволоділи новими професіями та підвищили кваліфікацію за рахунок коштів підприємства (установи, організації) незалежно від форми навчання та типу навчального закладу.

Підготовка новим професіям включає первинну професійну підготовку осіб, які раніше не мали професії, та перепідготовку кадрів на іншу професію порівняно з раніше здобутою.

Підвищення кваліфікації – навчання з метою поглиблення раніше здобутих знань, умінь і навичок на рівні вимог виробництва чи сфери послуг.

Не включаються до працівників, які оволоділи новими професіями, та підвищили кваліфікацію: студенти вищих закладів освіти та інших навчальних закладів системи підготовки кадрів, які навчаються згідно з договорами; особи, які проходять навчання на навчальній базі підприємств за скеруванням Державної служби зайнятості населення за рахунок коштів Державного фонду сприяння зайнятості; працівники, які пройшли навчання за рахунок власних коштів.