



ДЕРЖАВНА СЛУЖБА СТАТИСТИКИ УКРАЇНИ
ГОЛОВНЕ УПРАВЛІННЯ СТАТИСТИКИ У ЛЬВІВСЬКІЙ ОБЛАСТІ



РИНОК ПРАЦІ У ЛЬВІВСЬКІЙ ОБЛАСТІ

2017



СТАТИСТИЧНИЙ ЗБІРНИК

Головне управління статистики у Львівській області

проспект В.Чорновола, 4, м. Львів, 79019, Україна

телефон: (032) 258-59-28, факс: (032) 258-59-93

електронна пошта: ve@lv.ukrstat.gov.ua

веб-сайт: www.lv.ukrstat.gov.ua

Підготовлено відділом аналізу даних статистики фінансів та праці

Відповідальна за випуск І. Туз, (032) 258-59-89

Розповсюдження статистичних публікацій:

проспект В.Чорновола, 4, кім.20, корп.1, м. Львів, 79019, Україна

телефон: 258-59-11, 258-59-51

ПЕРЕДМОВА

Статистичний збірник містить дані щодо робочої сили та її характеристик на ринку праці, кількісні та якісні зміни що відбулись у сфері зайнятості та оплати праці населення, основні тенденції та процеси в соціально-трудовах відносинах в економіці Львівської області у 2017 році. Також представлено дані щодо основних показників зареєстрованого ринку праці.

Наведена у збірнику інформація систематизована за тематикою по 12 розділах та базується на системі показників державних статистичних спостережень підприємств, установ, організацій з питань статистики праці та вибіркового обстеження населення (домогосподарств) з питань економічної активності. Окремі таблиці містять адміністративні дані державної служби зайнятості населення.

Публікація містить аналітичну довідку за основними напрямками статистики праці, а також в кінці збірника у методологічних поясненнях, подано роз'яснення щодо джерел та системи збору даних, методології та особливостей в організації проведення обстежень з питань статистики праці, формування статистичних показників та оцінки їх надійності.

Інформація наведена в узагальненому вигляді за видами економічної діяльності та адміністративно-територіальними одиницями, а також за статтю, місцевістю, віковими групами, освітою, у розрізі центрів зайнятості. Окремі явища проілюстровані діаграмами, які надають уявлення щодо сучасних тенденцій на ринку праці Львівської області.

СКОРОЧЕННЯ

грн	- гривня
млн.	- мільйон
п.р.	- поточний рік
МОП	- Міжнародна Організація Праці
р.	- рік
рр.	- роки
стор.	- сторінка
табл.	- таблиця
тис.	- тисяча
%	- відсоток
МЦЗ	- міський центр зайнятості
МРЦЗ	- міськрайоний центр зайнятості
РЦЗ	- районний центр зайнятості

УМОВНІ ПОЗНАЧЕННЯ

Тире (-)	- явища не було;
Крапки (...)	- відомості відсутні;
Нуль (0; 0,0)	- явища існують, але у вимірах, менших за ті, що можуть бути виражені використаними в таблиці цифровими розрядами;
“з них”	- означає, що наведені не доданки загальної суми;
“у тому числі”	- означає, що наведені всі доданки загальної суми;
Символ “х”	- заповнення рубрики за характером побудови таблиці неможливе або недоцільне.

ЗМІСТ

Передмова	3
Умовні позначення та скорочення, що використані у збірнику	4
Ринок праці у Львівській області у 2017 році. Аналітична довідка	13
Розділ 1. Економічно активне населення	21
1.1 Динаміка кількості населення за економічною активністю	23
1.2 Динаміка кількості населення у віці 15-70 років за економічною активністю (діаграма)	23
1.3 Динаміка кількості населення за статтю, місцем проживання та економічною активністю	24
1.4 Динаміка кількості населення за віковими групами та економічною активністю	27
1.5 Динаміка кількості населення за економічною активністю у 2017 році	30
1.6 Динаміка рівнів економічної активності населення, зайнятості та безробіття у 2017 році	30
1.7 Склад економічно активного населення у 2017 році	31
1.8 Рівні економічної активності населення у 2017 році	32
1.9 Динаміка рівнів економічної активності населення у віці 15-70 років (діаграма)	32
Розділ 2. Зайняте населення	33
2.1 Динаміка кількості зайнятого населення за статтю, місцем проживання	35
2.2 Динаміка рівнів зайнятості населення за статтю, місцем проживання	35
2.3 Склад зайнятого населення у 2017 році	36
2.4 Рівні зайнятості населення у віці 15-70 років за віковими групами та статтю у 2017 році (діаграма)	37
2.5 Рівні зайнятості населення у віці 15-70 років за віковими групами та місцем проживання у 2017 році (діаграма)	37
2.6 Рівні зайнятості населення у 2017 році	38
Розділ 3. Характеристика найманих працівників	39
3.1 Динаміка кількості зайнятого населення у віці 15-70 років за видами економічної діяльності	41
3.2 Структура зайнятого населення у віці 15-70 років за видами економічної діяльності у 2017 році (діаграма)	42
3.3 Динаміка кількості найманих працівників підприємств, установ та організацій за видами економічної діяльності	43
3.4 Динаміка кількості працівників за видами економічної діяльності	44

3.5	Динаміка кількості працівників за видами економічної діяльності у промисловості	45
3.6	Динаміка кількості працівників економіки у розрізі міст і районів	46
3.7	Кількість працівників за організаційними формами суб'єктів економіки та видами економічної діяльності у 2017 році	47
3.8	Кількість працівників за формами зайнятості та видами економічної діяльності у 2017 році	49
3.9	Кількість працівників за формами зайнятості та видами економічної діяльності у промисловості у 2017 році	50
Розділ 4. Мобільність робочої сили на ринку праці		51
4.1	Рух працівників за видами економічної діяльності	53
4.2	Рух працівників за видами економічної діяльності у промисловості	55
4.3	Рух працівників в економіці у розрізі міст та районів	57
4.4	Рівень прийому та вибуття працівників за видами економічної діяльності	58
4.5	Рівень прийому та вибуття працівників за видами економічної діяльності у промисловості	60
4.6	Рівень прийому та вибуття працівників в економіці у розрізі міст та районів	62
4.7	Рівень прийому та вибуття працівників за окремими видами економічної діяльності у 2017 році (діаграма)	62
4.8	Звільнення працівників за причинами та видами економічної діяльності у 2017 році	63
4.9	Звільнення працівників за причинами та видами економічної діяльності у промисловості у 2017 році	64
Розділ 5. Робочий час та його використання		65
5.1.	Використання робочого часу працівників за видами економічної діяльності у 2017 році	67
5.2.	Використання робочого часу працівників за видами економічної діяльності у промисловості у 2017 році	68
5.3.	Відпрацьований робочий час за видами економічної діяльності у січні–грудні 2017 року	69
5.4.	Відпрацьований робочий час за видами економічної діяльності у промисловості у січні–грудні 2017 року	71
5.5.	Динаміка кількості працівників, які знаходились в умовах вимушеної неповної зайнятості за видами економічної діяльності	73
5.6.	Динаміка кількості працівників, які знаходились в умовах вимушеної неповної зайнятості за видами економічної діяльності у промисловості	75
5.7.	Динаміка рівня вимушеної неповної зайнятості за видами економічної діяльності	77
5.8.	Динаміка рівня вимушеної неповної зайнятості за видами економічної діяльності у промисловості	79

Розділ 6. Заробітна плата працівників	81
6.1 Індекси номінальної та реальної заробітної плати	83
6.2 Динаміка реальної заробітної плати	84
6.3 Динаміка середньомісячної заробітної плати за видами економічної діяльності	85
6.4 Динаміка середньомісячної заробітної плати у розрізі міст і районів	86
6.5 Динаміка середньомісячної заробітної плати за видами економічної діяльності у промисловості	87
6.6 Середньомісячна заробітна плата за видами економічної діяльності у 2017 році	88
6.7 Середньомісячна заробітна плата та розмір мінімальної заробітної плати (діаграма)	89
6.8 Відхилення середньомісячної заробітної плати працівників від загальнообласного рівня за видами економічної діяльності у 2017 році (діаграма)	89
6.9 Середньомісячна заробітна плата в економіці у розрізі міст і районів у 2017 році	90
6.10 Середньомісячна заробітна плата за видами економічної діяльності у промисловості у 2017 році	91
6.11 Кількість та заробітна плата жінок за видами економічної діяльності у 2017 році	92
6.12 Кількість та заробітна плата жінок за видами економічної діяльності у промисловості у 2017 році	93
6.13 Заробітна плата штатних працівників за організаційними формами суб'єктів економіки та видами економічної діяльності у 2017 році	94
6.14 Розподіл працівників за видами економічної діяльності за розмірами нарахованої їм заробітної плати у грудні 2017 року	96
6.15 Розподіл працівників за видами економічної діяльності у промисловості за розмірами нарахованої їм заробітної плати у грудні 2017 року	98
6.16 Кількість працівників, у яких нарахована заробітна плата була у межах мінімальної за видами економічної діяльності за грудень 2017 року	100
6.17 Кількість працівників, у яких нарахована заробітна плата була у межах мінімальної за видами економічної діяльності у промисловості за грудень 2017 року	101
6.18 Середньомісячна заробітна плата штатних працівників за видами економічної діяльності та кварталами у 2017 році	102
6.19 Середньомісячна заробітна плата штатних працівників за видами економічної діяльності у промисловості та кварталами у 2017 році	103
6.20 Середньомісячна заробітна плата штатних працівників у розрізі міст і районів та кварталами у 2017 році	104
6.21 Динаміка номінальної заробітної плати (діаграма)	104

6.22	Середня заробітна плата штатних працівників за видами економічної діяльності у січні–грудні 2017 року	105
6.23	Середня заробітна плата штатних працівників за видами економічної діяльності у промисловості у січні–грудні 2017 року	107
6.24	Середня заробітна плата за відпрацьовану годину за видами економічної діяльності у січні–грудні 2017 року	109
6.25	Середня заробітна плата за відпрацьовану годину за видами економічної діяльності у промисловості у січні–грудні 2017 року	111
Розділ 7. Стан виплати заробітної плати		113
7.1	Динаміка сум заборгованості з виплати заробітної плати з урахуванням економічно неактивних підприємств (діаграма)	115
7.2	Динаміка сум заборгованості з виплати заробітної плати у розрізі міст і районів	115
7.3	Структура заборгованості з виплати заробітної плати станом на 1 січня (діаграма)	116
7.4	Заборгованість із виплати заробітної плати за категоріями підприємств	116
7.5	Заборгованість із виплати заробітної плати	116
7.6	Заборгованість з виплати заробітної плати за видами економічної діяльності на 1 січня 2018 року	117
7.7	Заборгованість з виплати заробітної плати у розрізі міст і районів на 1 січня 2018 року	118
7.8	Заборгованість з виплати заробітної плати за видами економічної діяльності у промисловості на 1 січня 2018 року	119
7.9	Темпи зміни суми заборгованості з виплати заробітної плати за видами економічної діяльності на 1 січня 2018 року	120
7.10	Темпи зміни суми заборгованості з виплати заробітної плати у розрізі міст і районів на 1 січня 2018 року	121
7.11	Темпи зміни суми заборгованості з виплати заробітної плати за видами економічної діяльності у промисловості на 1 січня 2018 року	122
7.12	Заборгованість з виплати заробітної плати працівникам економічно активних підприємств (установ, організацій) за видами економічної діяльності на 1 січня 2018 року	123
7.13	Заборгованість з виплати заробітної плати працівникам економічно активних підприємств (установ, організацій) у розрізі міст і районів на 1 січня 2018 року	124
7.14	Заборгованість з виплати заробітної плати працівникам економічно активних підприємств (установ, організацій) за видами економічної діяльності у промисловості на 1 січня 2018 року	125
7.15	Темпи зміни суми заборгованості із виплати заробітної плати працівникам економічно активних підприємств	126

	(установ, організацій) за видами економічної діяльності на 1 січня 2018 року	
7.16	Темпи зміни суми заборгованості із виплати заробітної плати працівникам економічно активних підприємств (установ, організацій) у розрізі міст і районів на 1 січня 2018 року	127
7.17	Темпи зміни суми заборгованості із виплати заробітної плати працівникам економічно активних підприємств за видами економічної діяльності у промисловості на 1 січня 2018 року	128
7.18	Кількість працівників економічно активних підприємств (установ, організацій), яким не виплачено заробітну плату за видами економічної діяльності на 1 січня 2018 року	129
7.19	Кількість працівників економічно активних підприємств (установ, організацій), яким не виплачено заробітну плату у розрізі міст і районів на 1 січня 2018 року	130
7.20	Кількість працівників економічно активних підприємств, яким не виплачено заробітну плату за видами економічної діяльності у промисловості на 1 січня 2018 року	131
7.21	Розподіл суми заборгованості із виплати заробітної плати працівникам економічно активних підприємств (установ, організацій) за організаційними формами суб'єктів економіки та видами економічної діяльності на 1 січня 2018 року	132
	Розділ 8. Умови праці	133
8.1	Кількість працівників зайнятих на роботах зі шкідливими умовами праці, за окремими видами економічної діяльності	135
8.2	Питома вага працівників, зайнятих на роботах зі шкідливими умовами праці, за окремими видами економічної діяльності	136
8.3	Умови праці працівників окремих видів економічної діяльності на 31 грудня 2017 року	137
8.4	Розподіл працівників, зайнятих на роботах зі шкідливими умовами праці, за статтю на 31 грудня 2017 року	140
8.5	Кількість працівників, які мають право на хоча б один із видів пільг і компенсацій за роботу зі шкідливими умовами праці, за окремими видами економічної діяльності	141
8.6	Умови праці працівників окремих видів економічної діяльності на 31 грудня 2017 року	142
8.7	Розподіл працівників, які мають право на пільги та компенсації за роботу зі шкідливими умовами праці, за статтю на 31 грудня 2017 року	145
8.8	Пенсії за віком на пільгових умовах працівників окремих видів економічної діяльності на 31 грудня 2017 року	146

8.9	Розподіл за статтю працівників окремих видів економічної діяльності, які мають право на пенсію за віком на пільгових умовах на 31 грудня 2017 року	147
8.10	Питома вага працівників окремих видів економічної діяльності, які мають право на пенсію за віком на пільгових умовах, за статтю на 31 грудня 2017 року	148
Розділ 9. Колективні договори		149
9.1	Динаміка кількості зареєстрованих колективних договорів та кількості працівників, які охоплені ними (діаграма)	151
9.2	Структура кількості працівників, які охоплені колективними договорами за видами економічної діяльності у 2017 році (діаграма)	151
9.3	Стан укладення колективних договорів за видами економічної діяльності на 31 грудня 2017 року	152
9.4	Стан укладення колективних договорів за видами економічної діяльності у промисловості на 31 грудня 2017 року	153
9.5	Розподіл працівників за розмірами мінімальної місячної тарифної ставки, встановленої колективним договором, та видами економічної діяльності на 31 грудня 2017 року	154
9.6	Розподіл працівників за розмірами мінімальної місячної тарифної ставки, встановленої колективним договором, та видами економічної діяльності у промисловості на 31 грудня 2017 року	155
9.7	Розподіл працівників за розмірами мінімальної місячної тарифної ставки, встановленої галузевою угодою, за видами економічної діяльності на 31 грудня 2017 року	156
9.8	Розподіл працівників за розмірами мінімальної місячної тарифної ставки, встановленої галузевою угодою, за видами економічної діяльності у промисловості на 31 грудня 2017 року	157
Розділ 10. Безробітне населення (МОП)		159
10.1	Динаміка кількості безробітного населення за статтю, місцем проживання	161
10.2	Динаміка рівнів безробіття населення за статтю, місцем проживання	161
10.3	Динаміка кількості безробітного населення за статтю та місцем проживання	162
10.4	Безробітне населення у віці 15-70 років за причинами незайнятості (діаграма)	163
10.5	Безробітне населення за причинами незайнятості, статтю та місцем проживання у 2017 році	164
10.6	Безробітне населення за тривалістю пошуку роботи, статтю та місцем проживання у 2017 році	164

Розділ 11. Зареєстрований ринок праці	165
11.1 Кількість зареєстрованих безробітних за статтю та віковими групами	167
11.2 Розподіл зареєстрованих безробітних за статтю та віковими групами на кінець 2017 року (діаграма)	167
11.3 Кількість зареєстрованих безробітних за причинами незайнятості	168
11.4 Кількість зареєстрованих безробітних за освітою	168
11.5 Тривалість зареєстрованого безробіття	168
11.6 Кількість безробітних та кількість вакансій за професійними групами	169
11.7 Кількість безробітних та кількість вакансій за видами економічної діяльності	170
Розділ 12. Економічно неактивне населення	171
12.1 Динаміка кількості економічно неактивного населення за статтю, місцем проживання	173
12.2 Економічно неактивне населення у віці 15-70 років за статтю та місцем проживання у 2017 році (діаграма)	173
12.3 Склад економічно неактивного населення у 2017 році	174
12.4 Динаміка кількості населення у віці 15-70 років за причинами економічної неактивності	175
12.5 Населення у віці 15-70 років за причинами економічної неактивності у 2017 році (діаграма)	175
12.6 Кількість населення у віці 15-70 років за причинами економічної неактивності, статтю та місцем проживання у 2017 році	176
12.7 Кількість населення у віці 15-70 років за причинами економічної неактивності та віковими групами у 2017 році	176
12.8 Кількість населення у віці 15-70 років за причинами економічної неактивності та рівнем освіти у 2017 році	177
12.9 Динаміка рівнів економічної неактивності населення за статтю та місцем проживання	177
12.10 Рівні економічної неактивності населення у 2017 році	178
Розділ 13. Міжрегіональні порівняння	179
13.1 Динаміка кількості економічно активного населення	180
13.2 Динаміка рівнів економічної активності населення	181
13.3 Динаміка кількості зайнятого населення	182
13.4 Динаміка рівнів зайнятості населення	183
13.5 Динаміка кількості найманих працівників підприємств, установ, організацій	184
13.6 Динаміка руху працівників	185
13.7 Динаміка рівнів прийому та вибуття працівників	187
13.8 Динаміка кількості працівників	189
13.9 Динаміка середньомісячної номінальної заробітної плати	190

13.10	Середньомісячна номінальна заробітна плата працівників у 2017 році (діаграма)	191
13.11	Динаміка індексів реальної заробітної плати	192
13.12	Динаміка сум заборгованості з виплати заробітної плати	193
13.13	Приріст, зниження заборгованості з виплати заробітної плати на 1 січня 2018 року (діаграма)	194
13.14	Динаміка кількості безробітного населення (МОП)	195
13.15	Динаміка кількості зареєстрованих безробітних	196
13.16	Динаміка рівнів безробіття населення (МОП)	197
13.17	Динаміка рівнів зареєстрованого безробіття	198
13.18	Динаміка кількості вакансій	199
13.19	Динаміка навантаження зареєстрованих безробітних на одну вакансію	200
13.20	Динаміка кількості економічно неактивного населення	201
13.21	Динаміка рівнів економічної неактивності населення	202
	Методологічні пояснення	203

Ринок праці у Львівській області у 2017 році. Аналітична довідка

Економічно активне населення у віці 15-70 років

За даними вибіркового обстеження населення (домогосподарств) з питань економічної активності кількість економічно активного населення віком 15-70 років у 2017 році у Львівській області становила 1136,6 тис. осіб, з яких 1050,8 тис. осіб, або 92,5% були зайняті економічною діяльністю; 85,8 тис. осіб або 7,5% – безробітні відповідно до методології Міжнародної організації праці (МОП).

У 2017 році 46,7% економічно активного населення становили жінки та 53,3% – чоловіки; за місцем проживання: 63,6% – мешканці міських поселень та 36,4% – сільської місцевості. За освітнім рівнем: 38,2% економічно активного населення мають професійно-технічну освіту, 31,3% – повну вищу, 19,3% – неповну вищу, 10,0% – повну загальну середню, 0,9% – базову вищу та 0,3% – базову загальну освіту.

Кількість економічно активного населення працездатного віку в 2017 році становила 1119,7 тис. осіб, або 98,5% від зазначеної категорії населення віком 15–70 років.

Рівень економічної активності населення у віці 15-70 років становив 60,8%, населення працездатного віку – 70,2%. Найвищий рівень економічної активності характерний для осіб у віці 30-39 років, найнижчий – у віці 60-70 років. За освітою найвищий – для осіб з повною вищою освітою.

Зайняте населення у віці 15-70 років

Кількість зайнятого населення у віці 15-70 років у 2017 році порівняно з попереднім роком зросла на 3,8 тис. осіб, або на 0,4% і становила 1050,8 тис. осіб, з них 1033,9 тис. осіб (98,4%) – особи працездатного віку.

Серед зазначеної категорії переважали чоловіки (52,3% від усіх зайнятих), за місцевістю – мешканці міських поселень (63,4%), а за віком – населення 35–39 років (24,7%). За освітнім рівнем: 37,6% усіх зайнятих склали особи з професійно-технічною освітою, 31,4% – з повною вищою освітою, 19,7% – з неповною вищою, решту (11,3%) – особи з базовою вищою, з повною та базовою загальною середньою освітами.

Рівень зайнятості населення у віці 15-70 років порівняно з 2016 роком зріс на 0,3 в.п. і становив 56,2%. Рівень зайнятості населення працездатного віку був вищим – 64,8%. Найвищий рівень зайнятості мав місце серед осіб у віці 35–39 років (84,0%), а найнижчий – у віці 60-70 років (6,2%). Зазначений показник був більшим у чоловіків (60,5%) та мешканців міських поселень (57,7%).

Кількісний склад найманого персоналу

До суспільного виробництва у 2017 році в області було залучено 1050,8 тис. осіб у віці 15-70 років, із них 1033,9 тис. осіб становило населення у працездатному віці. Рівень зайнятості населення у віці 15-70 років порівняно з 2010 роком знизився на 1,8 в.п., з 2016 – зріс на 0,3 в.п. і становив у 2017 році 56,2%. Для працездатних осіб рівень зайнятості був вищим і становив 64,8%.

Серед зайнятого населення у віці 15-70 років 560,3 тис. осіб становили працюючі за наймом на підприємствах та в організаціях зареєстрованого сектора економіки та 490,5 тис. осіб – зайняті в секторі самостійної зайнятості.

У 2017 році в області збереглася тенденція до збільшення частки самостійно зайнятих та скорочення найманих працівників: частка найманих працівників скоротилася з 58,9% у 2010 році до 53,3% у 2017 році, а частка самостійно зайнятих, відповідно, зросла з 41,1% до 46,7%.

Серед працюючих за наймом 22,2% були зайняті на промислових підприємствах; 17,8% – в установах освіти; 12,5% – охорони здоров'я; 10,7% – в установах та організаціях державного управління й оборони, обов'язкового соціального страхування; 8,7% – на підприємствах оптової та роздрібною торгівлі, з ремонту автотранспортних засобів і мотоциклів; 8,2% – на підприємствах транспорту, складського господарства, поштової та кур'єрської діяльності.

Середньооблікова кількість штатних працівників підприємств, установ та організацій з кількістю працівників 10 і більше осіб, що охоплюються державним статистичним спостереженням, у 2017 році становила 467,1 тис. осіб. Крім того, на умовах зовнішнього сумісництва було зайнято 13,6 тис. осіб, а за цивільно-правовими договорами – 12,9 тис. осіб.

Із загальної кількості найманих працівників підприємств, установ та організацій 83,4% зосереджено на підприємствах з кількістю 10 і більше осіб.

Більш, ніж половину (54,5%) найманих працівників Львівської області складають жінки та 45,5% – чоловіки. Праця жінок більш поширена у таких видах діяльності як поштова та кур'єрська діяльність (82,5%), охорона здоров'я та надання соціальної допомоги (82,3%), освіта (74,8%), текстильне виробництво, виробництво одягу, шкіри, виробів зі шкіри та інших матеріалів (71,2%). У той же час, традиційно чоловічими сферами прикладання праці залишаються будівництво (85,4%), виробництво машин і устаткування, не віднесені до інших угруповань (83,1%), металургійне виробництво, виробництво готових металевих виробів, крім машин і устаткування (79,2%), виробництво коксу, продуктів нафтоперероблення (77,1%), сільське господарство, лісове господарство та рибне господарство (76,7%), виробництво гумових і пластмасових виробів, іншої неметалевої мінеральної продукції (76,1%).

У 2017 році порівняно з попереднім роком зросла (на 15,7%) кількість працівників, які знаходились у відпустках без збереження заробітної плати (на період припинення виконання робіт): з 8,9 тис. осіб до 10,3 тис. осіб (2,2% від середньооблікової кількості працівників).

За видами економічної діяльності найбільша частка працівників, які знаходились у відпустках без збереження заробітної плати зафіксована на підприємствах з виробництва комп'ютерів, електронної та оптичної продукції (51,8% середньооблікової кількості штатних працівників), металургійного виробництва, виробництва готових металевих виробів, крім машин і устаткування (13,9%), виробництва гумових і пластмасових виробів, іншої неметалевої мінеральної продукції (12,6%), з тимчасового розміщування й організації харчування (11,1%), текстильного виробництва, виробництва одягу, шкіри, виробів зі шкіри та інших матеріалів (10,7%).

Поряд з цим на підприємствах і надалі спостерігалася нестача робітників як традиційних професій, так і висококваліфікованих.

За адміністративними даними Львівського обласного центру зайнятості, кількість вакансій на підприємствах, в установах та організаціях на кінець грудня 2017 року становила 5739 одиниць.

За професійними групами найбільший попит на робочу силу спостерігався на кваліфікованих робітників з інструментом (32,1% від загальної кількості вакансій), робітників з обслуговування, експлуатації та контролювання за роботою технологічного устаткування, складання устаткування та машин (28,6%), працівників сфери торгівлі та

послуг (13,1%), а найменший – на кваліфікованих робітників сільського та лісового господарств, риборозведення та рибальства (0,1%), на технічних службовців (2,8%).

За видами економічної діяльності 37,7% вакансій зосереджено на підприємствах промисловості, 14,6% – оптової та роздрібною торгівлі, з ремонту автотранспортних засобів і мотоциклів, 14,7% - транспорту, складського господарства, поштової та кур'єрської діяльності.

Мобільність робочої сили

Динаміка зайнятості працівників формується під впливом руху кадрів, який характеризується рівнем мобільності: найбільш високий рівень мобільності у 2017 році спостерігався у сфері адміністративного та допоміжного обслуговування; оптової та роздрібною торгівлі, ремонту автотранспортних засобів і мотоциклів, де кількість вибулих і прийнятих перевищувала середньооблікову кількість штатних працівників на 19,5%–13,8% відповідно. Також високий коефіцієнт мобільності зафіксований в таких видах як тимчасове розміщення й організація харчування (97,6%), сільське господарство (94,7%), будівництво (84,4%), інформація та телекомунікації (79,6%).

Як і в попередні роки, у 2017 році перевищення кількості вибулих працівників порівняно з прийнятими спостерігалось в більшості видів економічної діяльності, яке склало загалом в області 2,0 тис. осіб.

Загалом у 2017 році 142,4 тис. осіб були звільнені, з них 78,2% – з причин плинності кадрів, 16,4% – зміни в організації виробництва і праці (реорганізація, скорочення чисельності або штату працівників). Рівень вибуття порівняно з 2010 роком зріс на 9 в.п. і становив у 2017 році 30,5% середньооблікової кількості штатних працівників.

Упродовж 2017 року було прийнято 140,4 тис. осіб (30,1% загальної кількості працівників), що порівняно з 2010 роком більше на 32,6%.

За даними державної служби зайнятості кількість вакансій на кінець 2017 року становила 5,7 тис., що у 2,1 раза більше, ніж на кінець 2016 року.

Найбільшою була потреба роботодавців у кваліфікованих робітниках з інструментом (32,1% від загальної кількості вакансій на кінець 2017 року), робітників з обслуговування, експлуатації та контролювання за роботою технологічного устаткування, складання устаткування та машин (28,6%), працівників сфери торгівлі та послуг (13,1%), а найменшою – у кваліфікованих робітниках сільського та лісового господарств, риборозведення та рибальства (0,1%) та на технічних службовців (2,8%).

У загальній кількості вакансій кожна третя знаходилась у переробній промисловості, кожна сьома – в оптовій та роздрібній торгівлі, ремонті автотранспортних засобів і мотоциклів, а також у транспорті, складському господарстві, поштовій та кур'єрській діяльності.

Заробітна плата

Продовжувала зростати заробітна плата. У 2017 році порівняно з 2016 роком середньомісячна номінальна заробітна плата штатного працівника¹ зросла на 40,2%, з 2010 роком - у 3,3 раза. Загалом у 2017 році середньомісячна заробітна плата становила 6391 грн, що у 2 рази вище рівня мінімальної заробітної плати (3200 грн).

Зростання заробітної плати у 2017 році відбулося майже в усіх видах економічної діяльності (крім інформації та телекомунікацій, операцій з нерухомим майном). Найбільший ріст зафіксовано у сільському, лісовому та рибному господарстві (на 74,1%), наданні інших видів послуг (на 65,0%), в освіті (на 55,6%), металургійному виробництві,

¹ Дані наведено по юридичних особах та відокремлених підрозділах юридичних осіб із кількістю найманих працівників 10 і більше осіб.

виробництві готових металевих виробів, крім машин і устаткування (на 54,6%), виробництві комп'ютерів, електронної та оптичної продукції (на 53,5%), виробництві машин і устаткування, не віднесених до інших угруповань (на 52,8%).

Рівень заробітної плати у Львівській області становив 90% від середнього показника в Україні та був меншим на 713 грн.

Продовжує утримуватися високий рівень диференціації розмірів заробітної плати за видами економічної діяльності. Найбільшою була заробітна плата працівників підприємств з виробництва основних фармацевтичних продуктів і фармацевтичних препаратів (12739 грн), в установ і організацій фінансової та страхової діяльності (10994 грн), найнижчою – на підприємствах та установах сфери адміністративного та допоміжного обслуговування (4098 грн), з тимчасового розміщування й організації харчування (4217 грн).

Середньомісячний розмір оплати праці у 2017 році в усіх регіонах Львівської області був вищим за мінімальну заробітну плату, разом із тим лише у чотирьох із них заробітна плата перевищила середню по області: Стрийський район – 8405 грн, Кам'янка Бузький – 7382 грн, Яворівський – 6813 грн, Сокальський – 6587 грн. Найнижчий рівень заробітної плати, який не перевищував 78,0% від середнього по економіці, спостерігався в м. Трускавець та в Буському, Старосамбірському, Самбірському, Жидачівському, Турківському районах.

Серед 452,4 тис. працівників, яким оплачено 50% і більше робочого часу, встановленого на грудень 2017р., 37,3 тис. осіб (8,2%) мали нарахування у межах 3200 грн. Найбільша частка працівників із зазначеними нарахуваннями спостерігалася на підприємствах, з надання інших видів послуг (20,7%), які здійснюють діяльність у сфері адміністративного та допоміжного обслуговування (20,5%), охорони здоров'я та надання соціальної допомоги (13,9%), мистецтва, спорту, розваг та відпочинку (13,3%).

Разом з тим, серед 339,9 тис. осіб, які повністю відпрацювали грудень 2017 року, нарахування в межах мінімальної заробітної плати мали 15,1 тис. осіб, або 4,4%.

Заробітну плату понад 10000 грн отримали 20,6% працівників (у грудні 2016 року – 9,3%). Найбільше таких працівників було на підприємствах і в організаціях: державного управління й оборони, обов'язкового соціального страхування (53,5%), фінансової та страхової діяльності (44,5%), промисловості (32,0%), сільського, лісового та рибного господарства 24,9%), професійної, наукової та технічної діяльності (23,8%), транспорту, складського господарства, поштової та кур'єрської діяльності (21,8%).

У 2017 році збереглася диспропорція в оплаті праці чоловіків і жінок. Серед видів економічної діяльності рівень оплати праці жінок був на 19,2% нижчим, ніж у чоловіків (у 2016 році – відповідно на 23,2%). Суттєва різниця у розмірах заробітної плати жінок та чоловіків зафіксована на підприємствах з добування кам'яного та бурого вугілля; в установах, які здійснюють фінансову та страхову діяльність; на підприємствах сільського, лісового та рибного господарства; в організаціях з інформації та телекомунікацій (на 51,7%–26,7%).

Порівняно з 2010 роком заробітна плата жінок та чоловіків зросла в 3,3 раза.

Нарахований фонд оплати праці штатних працівників у 2017 році становив 35,9 млрд.грн, що на 38,6% більше, ніж у 2016 році. У структурі фонду оплати праці 58,4% склав фонд основної заробітної плати (оплата за тарифними ставками та посадовими окладами), 36,2% – фонд додаткової заробітної плати. Питома вага інших заохочувальних і компенсаційних виплат (матеріальна допомога, соціальні пільги тощо) склала 5,4% фонду оплати праці.

Серед видів економічної діяльності спостерігалися значні коливання частки основної заробітної плати у фонді оплати праці. Так, у наданні інших видів послуг, тимчасовому розміщуванні й організації харчування, водопостачанні; каналізації, поводженні з відходами, у сфері адміністративного та допоміжного обслуговування,

будівництві, виробництві хімічних речовин і хімічної продукції, сільському, лісовому та рибному господарстві, виробництві гумових і пластмасових виробів, іншої неметалевої мінеральної продукції, у структурі фонду оплати праці суттєво переважала оплата за тарифними ставками та посадовими окладами (89,0%-70,4%). Тоді як у державному управлінні й обороні; обов'язковому соціальному страхуванні, добуванні кам'яного та бурого вугілля, виробництві автотранспортних засобів, причепів і напівпричепів та інших транспортних засобів частка фонду основної заробітної плати становила лише 33,4% – 48,0%.

Стан виплати заробітної плати

Упродовж 2017р. сума заборгованості з виплати заробітної плати² зменшилася на 11,8% або на 11,1 млн.грн і на 1 січня 2018р. становила 82,7 млн.грн.

Обсяг невиплаченої заробітної плати на початок січня 2018р. дорівнював 2,2% фонду оплати праці, нарахованого за грудень 2016р., у січні 2017р. – 3,4% відповідно.

Частка Львівщини в загальнодержавному обсязі заборгованості становила 3,5%.

На економічно активні підприємства припало 24,4% від загальної суми заборгованості, на підприємства-банкрути – 34,5%, на економічно неактивні підприємства – 41,1%.

За галузевою ознакою основна частка загальної суми боргу із виплати заробітної плати припала на промислові підприємства (73,8%), а також на організації будівництва (8,3%), підприємства транспорту, складського господарства, поштової та кур'єрської діяльності (5,7%), охорони здоров'я та надання соціальної допомоги (6,7%).

За територіальним розподілом найбільші суми боргів були у містах: Дрогобич (30,3 млн.грн), Львів (15,4 млн.грн), Червоноград (6,4 млн.грн), у Жидачівському (24,5 млн.грн) районі.

Протягом 2017 року заборгованість працівникам економічно активних підприємств зменшилася на 55,3% (на 25,0 млн.грн) і на 1 січня 2018р. становила 20,2 млн.грн. При цьому 61,6% склав борг, утворений у попередніх роках та 38,4% – у січні – листопаді 2017 року.

Заборгованість працівникам із виплати допомоги у зв'язку з тимчасовою втратою працездатності зменшилася (у 4,6 раза) і на 1 січня 2018 року становила 90,7 тис.грн проти 414,0 тис.грн на 1 січня 2017 року.

На початок 2018 року вчасно не отримали заробітну плату 1,9 тис. осіб, що становило 0,4% від середньооблікової кількості штатних працівників економічно активних підприємств, охоплених спостереженням. Середній розмір боргу на одного працівника склав 10655 грн.

Сума заробітної плати, невиплаченої працівникам підприємств-банкрутів становила 28,5 млн.грн. Найбільша частка боргу підприємств-банкрутів зафіксована на підприємствах промисловості (88,8%), оптової та роздрібною торгівлі; ремонту автотранспортних засобів і мотоциклів (5,0%), будівництва (4,1%); серед регіонів області – в Жидачівському районі (89,5%).

Умови праці

На обстежених підприємствах наприкінці грудня 2017 року було зайнято 190,2 тис. осіб, у тому числі 49,4 тис. осіб (26,0%) – на роботах зі шкідливими умовами праці.

Найвища частка працівників, які зайняті в умовах, що не відповідають санітарно-гігієнічним нормам, у загальній їх кількості спостерігається на підприємствах промисловості: з

² Дані наведено по юридичних особах та відокремлених підрозділах юридичних осіб із урахуванням цензу за кількістю найманих працівників.

добування кам'яного та бурого вугілля (78,7% облікової кількості штатних працівників даного виду діяльності), виробництва коксу та продуктів нафтоперероблення (68,5%), виробництва електричного устаткування (39,0%), водопостачання; каналізації, поводження з відходами (37,2%).

Найбільш розповсюдженими серед небезпечних факторів виробничого середовища були підвищений рівень шуму, інфразвуку, ультразвуку, мікроклімат (температура, вологість, швидкість руху повітря, інфрачервоне випромінювання) та вібрація (локальна, загальна). Під впливом цих факторів працювали 25,5 тис. осіб, 17,1 тис. осіб та 7,6 тис. осіб відповідно.

Відповідно до чинного законодавства працівникам, які зайняті на роботах зі шкідливими умовами праці, надавались пільги та компенсації у вигляді додаткових відпусток, скороченого робочого тижня, доплат за умови праці, безкоштовного лікувально-профілактичного харчування та видачі молока або інших рівноцінних продуктів харчування, право на пенсію на пільгових умовах.

У 2017 році кожному третьому працівнику (61,9 тис. осіб) було встановлено хоча б один із видів пільг та компенсацій. Найбільше таких працівників було на промислових підприємствах – 30,5 тис. осіб (49,3%), підприємствах транспорту, складського господарства, поштової та кур'єрської діяльності – 29,8 тис. осіб (48,1%).

Кількість працівників, які працюють у несприятливих умовах та мають право на пенсію на пільгових умовах за всіма її видами (згідно зі списками №1 і №2, інші пенсії за віком на пільгових умовах, за вислугу років та інші), становила на 31 грудня 2017 року 18,7 тис. осіб (9,8% загальної кількості обстежених).

Колективні договори

Станом на 31 грудня 2017 року в області діяло 3,4 тис. зареєстрованих колективних договорів. Кількість працівників, охоплених колективними договорами, становила 360,7 тис. осіб, або 73,2% облікової кількості штатних працівників.

Залежно від сфери економічної діяльності спостерігається диференціація показника рівня охоплення колективними договорами. Найбільший відсоток охоплення припадає на установи освіти (94,5%); охорони здоров'я та надання соціальної допомоги (90,9%); професійної, наукової та технічної діяльності (80,3%); підприємства транспорту, складського господарства, поштової та кур'єрської діяльності (74,8%); найменший – на організації, які здійснюють операції з нерухомим майном (19,63%), з надання інших видів послуг (23,4%); оптової та роздрібною торгівлі, з ремонту автотранспортних засобів і мотоциклів (26,7%), будівельні організації (27,8%).

Безробітне населення у віці 15-70 років

Кількість безробітних у віці 15-70 років (за методологією МОП) у 2017 році і становила 85,8 тис. осіб, що на 2,4% менше, ніж у 2016 році. Серед безробітних майже дві третини склали мешканці міських поселень (56,7 тис. осіб), решту – сільські жителі. За статтю 56,6 тис. безробітних склали чоловіки.

Основними причинами незайнятості є звільнення за власним бажанням (43,4%); вивільнення з економічних причин (24,5%); після закінчення загальноосвітніх та вищих навчальних закладів I-IV рівнів акредитації (20,7%).

Із загальної кількості безробітних 93,1% шукали роботу, 5,9% – знайшли і чекають відповіді та 1,0% – приступують до роботи упродовж найближчих двох тижнів.

Частка безробітних, які шукали роботу до 1 місяця склала 4,5%, від 1 до 3 місяців – 24,3%, від 3 до 6 місяців – 25,0%, від 6 до 9 місяців – 13,8%, від 9 до 12 місяців – 7,6% та 24,8% - понад 12 місяців.

Рівень безробіття населення віком 15–70 років (за методологією МОП) у цілому по Львівській області порівняно з 2016 роком зменшився на 0,2 в.п. та становив у 2017 році 7,5% економічно активного населення зазначеного віку (серед населення працездатного віку – 7,7%).

Зареєстровані безробітні

За адміністративними даними державної служби зайнятості, статус безробітного впродовж 2017 року мали 51,3 тис. осіб.

Кількість безробітних порівняно з 2016 роком зменшилася на 4,1 тис. осіб (20,5%) і становила у 2017 році 15,9 тис. осіб (у середньому за період). Рівень зареєстрованого безробіття в середньому за 2017 року в області склав 1,4% від економічно активного населення працездатного віку.

На кінець 2017 року в області кількість зареєстрованих безробітних становила 14,5 тис. осіб. Допомогу по безробіттю отримували 84,2% осіб, які мали статус безробітного.

За допомогою державної служби зайнятості кожний другий безробітний шукав роботу до 3 місяців. Кількість вільних робочих місць (вакантних посад) заявлених роботодавцями на кінець 2017р. становила 5739, що в 2,1 раза більше, ніж на кінець 2016р.

Навантаження зареєстрованих безробітних на одне вільне робоче місце (вакантну посаду) в цілому по Львівській області зменшилося з 6 осіб на кінець 2016р. до 3 осіб на кінець 2017р.

За сприяння державної служби зайнятості у 2017р. було працевлаштовано 16,3 тис. осіб, або 31,7% громадян, які мали статус безробітного. Серед зареєстрованих безробітних, працевлаштованих у зазначеному періоді 54,4% становили жінки, 37,7% – молодь у віці до 35 років.

Економічно неактивне населення у віці 15-70 років

Кількість економічно неактивного населення у віці 15-70 років у 2017 році становила 733,6 тис. осіб, або більше третини всього населення цього віку. Майже кожен другий економічно неактивний був пенсіонером, кожен четвертий – учнем (студентом).

До вищезазначеної категорії також належать особи працездатного віку, які припинили активні пошуки роботи, тому що втратили надію її знайти (зневірені), та ті, які не знали, де і як шукати роботу та переконані у відсутності підходящої роботи. Порівняно з показником за 2016 рік ця категорія осіб зменшилась на 41,8% та становила 12,8 тис. осіб., або 1,7% економічно неактивного населення працездатного віку.

Коефіцієнт економічного навантаження в області становив 0,65. Це означає, що на 100 економічно активних осіб припадає в середньому 65 економічно пасивних осіб. Для жінок цей показник значно вищий і складає 0,81, тоді як у чоловіків – 0,50; серед мешканців міських поселень – 0,60, сільської місцевості – 0,73.

Рівень економічної неактивності населення віком 15–70 років у 2017 році становив 39,2% (серед населення працездатного віку – 29,8%). Зазначений показник був більшим у жінок (44,8%) та мешканців сільської місцевості (42,1%).



1. ЕКОНОМІЧНО АКТИВНЕ НАСЕЛЕННЯ



Економічно активне населення складається з населення обох статей віком від 15 до 70 років включно, яке протягом певного періоду забезпечує пропозицію робочої сили для виробництва товарів та послуг. За матеріалами вибіркового обстеження населення (домогосподарств) з питань економічної активності, все населення країни у віці 15–70 років розподіляється на три взаємовиключні та вичерпні категорії: зайняті, безробітні, економічно неактивні (поза робочою силою).

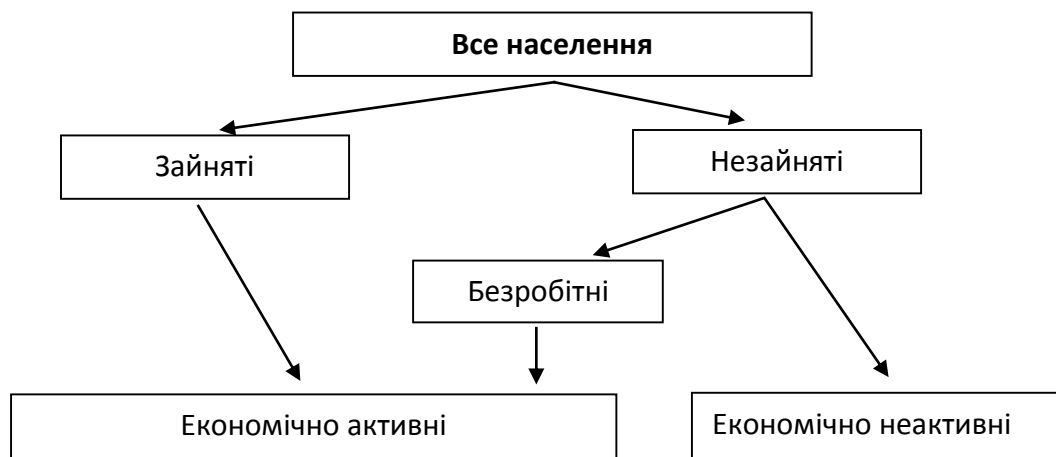

До складу економічно активного населення (робочої сили) входять тільки ті особи, які займалися економічною діяльністю, або шукали роботу і були готові приступити до неї, тобто класифікуються як «зайняті» або «безробітні» (у визначенні МОП). Відповідно до правил пріоритетності зайнятості надається перевага перед безробіттям, а безробіттю – перед відсутністю економічної активності.

Особи працездатного віку – в рамках вибіркового обстеження економічної активності (ЕАН) до 2012 року віднесені жінки у віці 15–54 років та чоловіки віком 15–59 років. Відповідно до Закону України «Про заходи щодо законодавчого забезпечення реформування пенсійної системи» до населення працездатного віку, починаючи з 2012 року включено жінок віком 55 років, з 2013 році – жінок віком 56 років, з 2014 року – жінок віком 57 років, з 2015 року - жінок віком 58 років, з 2016 – жінок віком 59 років.

Рівень економічної активності (РЕа) – виступає відносним показником щодо питомої ваги робочої сили. Визначається як відношення (у відсотках) кількості економічно активного населення віком 15-70 років до всього населення зазначеного віку чи населення за відповідної соціально-демографічної групи.

$$PEa = Ea/H * 100\%, \quad (1)$$

де Ea – кількість економічно активного населення;

H – загальна кількість населення.

1.1. Динаміка кількості населення за економічною активністю

	2000	2005	2010	2014	2015	2016	2017
	тис. осіб						
Усе населення у віці 15-70 років	1916,6	1907,1	1892,1	1876,7	1876,3	1871,5	1870,2
Економічно активне населення	1249,5	1167,0	1190,0	1135,4	1134,7	1134,9	1136,6
зайняті	1082,7	1064,6	1096,7	1038,2	1042,0	1047,0	1050,8
безробітні	166,8	102,4	93,3	97,2	92,7	87,9	85,8
Економічно неактивне населення	667,1	740,1	702,1	741,3	741,6	736,6	733,6

Продовження табл. 1.1

	2000	2005	2010	2014	2015	2016	2017
	у % до підсумку						
Усе населення у віці 15-70 років	100,0	100,0	100,0	100,0	100,0	100,0	100,0
Економічно активне населення	65,2	61,2	62,9	60,5	60,5	60,6	60,8
зайняті	56,5	55,8	58,0	55,3	55,5	55,9	56,2
безробітні	8,7	5,4	4,9	5,2	5,0	4,7	4,6
Економічно неактивне населення	34,8	38,8	37,1	39,5	39,5	39,4	39,2

1.2. Динаміка кількості населення у віці 15-70 років за економічною активністю,

у % до всього населення

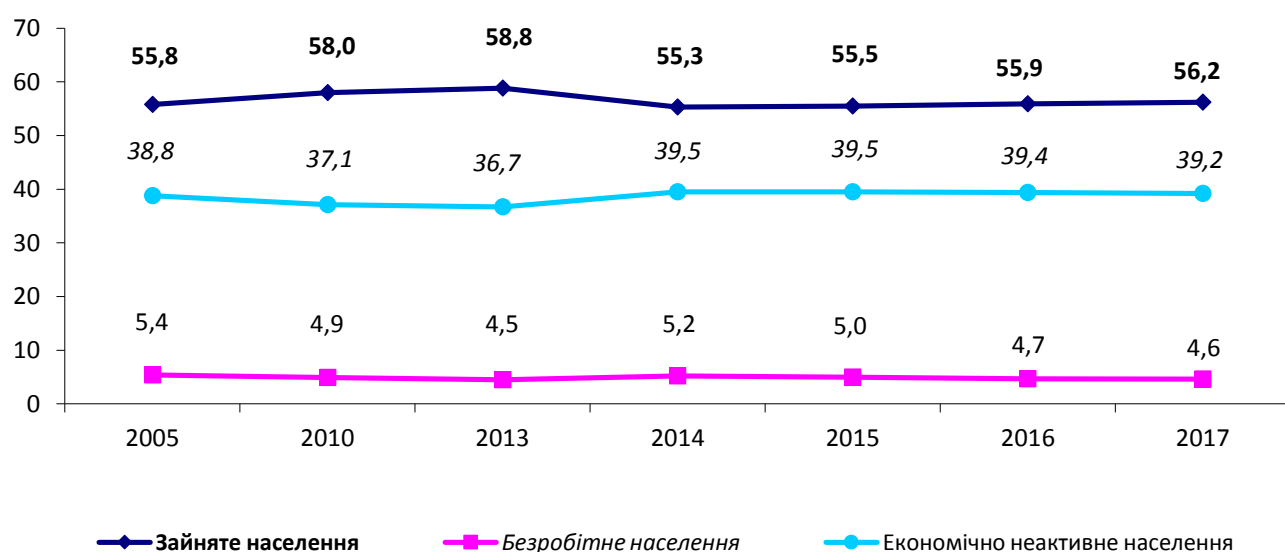

1.3. Динаміка кількості населення за статтю, місцем проживання та економічною активністю

	Усе населення	У тому числі			економічно неактивне
		економічно активне	з нього		
			зайняті	безробітні	
тис. осіб					
2 0 0 0					
Усе населення у віці 15 – 70 років	1916,6	1249,5	1082,7	166,8	667,1
у працездатному віці	1547,8	1146,5	980,0	166,5	401,3
старші від працездатного віку	368,8	103,0	102,7	0,3	265,8
<i>за статтю</i>					
чоловіки	925,1	632,7	541,5	91,2	292,4
– у працездатному віці	802,1	597,5	506,6	90,9	204,6
– старші від працездатного віку	123,0	35,2	34,9	0,3	87,8
жінки	991,5	616,8	541,2	75,6	374,7
– у працездатному віці	745,7	549,0	473,4	75,6	196,7
– старші від працездатного віку	245,8	67,8	67,8	–	178,0
<i>за місцем проживання</i>					
міські поселення	1171,2	759,0	631,8	127,2	412,2
– у працездатному віці	976,9	725,1	598,0	127,1	251,8
– старші від працездатного віку	194,3	33,9	33,8	0,1	160,4
сільська місцевість	745,4	490,5	450,9	39,6	254,9
– у працездатному віці	570,9	421,4	382,0	39,4	149,5
– старші від працездатного віку	174,5	69,1	68,9	0,2	105,4
2 0 0 5					
Усе населення у віці 15 – 70 років	1907,1	1167,0	1064,6	102,4	740,1
у працездатному віці	1573,6	1062,5	960,3	102,2	511,1
старші від працездатного віку	333,5	104,5	104,3	0,2	229,0
<i>за статтю</i>					
чоловіки	924,3	611,7	553,7	58,0	312,6
– у працездатному віці	817,5	575,8	518,0	57,8	241,7
– старші від працездатного віку	106,8	35,9	35,7	0,2	70,9
жінки	982,8	555,3	510,9	44,4	427,5
– у працездатному віці	756,1	486,7	442,3	44,0	269,4
– старші від працездатного віку	226,7	68,6	68,6	–	158,1
<i>за місцем проживання</i>					
міські поселення	1177,9	697,6	638,1	59,5	480,3
– у працездатному віці	985,3	660,6	601,3	59,3	324,7
– старші від працездатного віку	192,6	37,0	36,8	0,2	155,6
сільська місцевість	729,2	469,4	426,5	42,9	259,8
– у працездатному віці	588,3	401,9	359,0	42,9	186,4
– старші від працездатного віку	140,9	67,5	67,5	–	73,4

ЕКОНОМІЧНО АКТИВНЕ НАСЕЛЕННЯ

Продовження табл. 1.3

	Усе насе-лення	У тому числі			економічно неактивне
		еконо-мічно активне	з нього		
			зайняті	безробітні	
тис. осіб					
2 0 1 0					
Усе населення у віці 15 – 70 років	1892,1	1190,0	1096,7	93,3	702,1
у працездатному віці	1571,0	1100,5	1007,7	92,8	470,5
старші від працездатного віку	321,1	89,5	89,0	0,5	231,6
<i>за статтю</i>					
чоловіки	916,6	619,8	564,7	55,1	296,8
– у працездатному віці	817,9	590,8	535,7	55,1	227,1
– старші від працездатного віку	98,7	29,0	29,0	–	69,7
жінки	975,5	570,2	532,0	38,2	405,3
– у працездатному віці	753,1	509,7	472,0	37,7	243,4
– старші від працездатного віку	222,4	60,5	60,0	0,5	161,9
<i>за місцем проживання</i>					
міські поселення	1178,0	714,0	644,3	69,7	464,0
– у працездатному віці	977,6	683,8	614,6	69,2	293,8
– старші від працездатного віку	200,4	30,2	29,7	0,5	170,2
сільська місцевість	714,1	476,0	452,4	23,6	238,1
– у працездатному віці	593,4	416,7	393,1	23,6	176,7
– старші від працездатного віку	120,7	59,3	59,3	–	61,4
2 0 1 4					
Усе населення у віці 15 – 70 років	1876,7	1135,4	1038,2	97,2	741,3
у працездатному віці	1595,6	1101,6	1004,4	97,2	494,0
старші від працездатного віку	281,1	33,8	33,8	–	247,3
<i>за статтю</i>					
чоловіки	911,6	614,7	548,2	66,5	296,9
– у працездатному віці	810,2	602,0	535,5	66,5	208,2
– старші від працездатного віку	101,4	12,7	12,7	–	88,7
жінки	965,1	520,7	490,0	30,7	444,4
– у працездатному віці	785,4	499,6	468,9	30,7	285,8
– старші від працездатного віку	179,7	21,1	21,1	–	158,6
<i>за місцем проживання</i>					
міські поселення	1163,2	723,2	660,9	62,3	440,0
– у працездатному віці	983,4	705,6	643,3	62,3	277,8
– старші від працездатного віку	179,8	17,6	17,6	–	162,2
сільська місцевість	713,5	412,2	377,3	34,9	301,3
– у працездатному віці	612,2	396,0	361,1	34,9	216,2
– старші від працездатного віку	101,3	16,2	16,2	–	85,1

ЕКОНОМІЧНО АКТИВНЕ НАСЕЛЕННЯ

Продовження табл. 1.3

	Усе насе- лення	У тому числі			економічно неактивне
		еконо- мічно активне	з нього		
			зайняті	безробітні	
тис. осіб					
2 0 1 5					
Усе населення у віці 15 – 70 років	1876,3	1134,7	1042,0	92,7	741,6
у працездатному віці	1601,7	1116,5	1023,8	92,7	485,2
старші від працездатного віку	274,6	18,2	18,2	-	256,4
<i>за статтю</i>					
чоловіки	910,8	615,1	559,1	56,0	295,7
– у працездатному віці	805,3	605,7	549,7	56,0	199,6
– старші від працездатного віку	105,5	9,4	9,4	-	96,1
жінки	965,5	519,6	482,9	36,7	445,9
– у працездатному віці	796,4	510,8	474,1	36,7	285,6
– старші від працездатного віку	169,1	8,8	8,8	-	160,3
<i>за місцем проживання</i>					
міські поселення	1162,2	731,9	670,1	61,8	430,3
– у працездатному віці	986,2	719,4	657,6	61,8	266,8
– старші від працездатного віку	176,0	12,5	12,5	-	163,5
сільська місцевість	714,1	402,8	371,9	30,9	311,3
– у працездатному віці	615,5	397,1	366,2	30,9	218,4
– старші від працездатного віку	98,6	5,7	5,7	-	92,9
2 0 1 6					
Усе населення у віці 15 – 70 років	1871,5	1134,9	1047,0	87,9	736,6
у працездатному віці	1607,2	1116,9	1029,0	87,9	490,3
старші від працездатного віку	264,3	18,0	18,0	-	246,3
<i>за статтю</i>					
чоловіки	908,7	614,4	560,4	54,0	294,3
– у працездатному віці	799,8	603,9	549,9	54,0	195,9
– старші від працездатного віку	108,9	10,5	10,5	-	98,4
жінки	962,8	520,5	486,6	33,9	442,3
– у працездатному віці	807,4	513,0	479,1	33,9	294,4
– старші від працездатного віку	155,4	7,5	7,5	-	147,9
<i>за місцем проживання</i>					
міські поселення	1157,5	723,9	665,3	58,6	433,6
– у працездатному віці	988,0	712,8	654,2	58,6	275,2
– старші від працездатного віку	169,5	11,1	11,1	-	158,4
сільська місцевість	714,0	411,0	381,7	29,3	303,0
– у працездатному віці	619,2	404,1	374,8	29,3	215,1
– старші від працездатного віку	94,8	6,9	6,9	-	87,9

ЕКОНОМІЧНО АКТИВНЕ НАСЕЛЕННЯ

Продовження табл. 1.3

	Усе насе- лення	У тому числі			економічно неактивне
		еконо- мічно активне	з нього		
			зайняті	безробітні	
тис. осіб					
2 0 1 7					
Усе населення у віці 15 – 70 років	1870,2	1136,6	1050,8	85,8	733,6
у працездатному віці	1596,1	1119,7	1033,9	85,8	476,4
старші від працездатного віку	274,1	16,9	16,9	–	257,2
<i>за статтю</i>					
чоловіки	907,9	605,8	549,2	56,6	302,1
– у працездатному віці	794,5	597,2	540,6	56,6	197,3
– старші від працездатного віку	113,4	8,6	8,6	–	104,8
жінки	962,3	530,8	501,6	29,2	431,5
– у працездатному віці	801,6	522,5	493,3	29,2	279,1
– старші від працездатного віку	160,7	8,3	8,3	–	152,4
<i>за місцем проживання</i>					
міські поселення	1155,1	722,8	666,1	56,7	432,3
– у працездатному віці	979,8	713,3	656,6	56,7	266,5
– старші від працездатного віку	175,3	9,5	9,5	–	165,8
сільська місцевість	715,1	413,8	384,7	29,1	301,3
– у працездатному віці	616,3	406,4	377,3	29,1	209,9
– старші від працездатного віку	98,8	7,4	7,4	–	91,4

1.4. Динаміка кількості населення за віковими групами та економічною активністю

	2000	2005	2010	2014	2015	2016	2017
тис. осіб							
Усе населення у віці 15-70 років	1916,6	1907,1	1892,1	1876,7	1876,3	1871,5	1870,2
у тому числі за віковими групами							
– 15-29 років	595,5	608,8	598,3	542,1	523,0	506,0	489,0
– 30-39 років	389,9	357,1	357,7	381,1	389,9	396,3	403,5
– 40-49 років	365,5	398,2	365,5	343,3	340,8	340,4	341,3
– 50-59 років	267,5	281,0	328,9	363,4	365,4	364,5	362,3
– 60-70 років	298,2	262,0	241,7	246,8	257,2	264,3	274,1
працездатного віку	1547,8	1573,6	1571,0	1595,6	1601,7	1607,2	1 596,1
старші від працездатного віку	368,8	333,5	321,1	281,1	274,6	264,3	274,1

ЕКОНОМІЧНО АКТИВНЕ НАСЕЛЕННЯ

Продовження табл. 1.4

	У тому числі						
	економічно активне населення						
	2000	2005	2010	2014	2015	2016	2017
	тис. осіб						
Усе населення у віці 15-70 років	1249,5	1167,0	1190,0	1135,4	1134,7	1134,9	1136,6
у тому числі за віковими групами							
– 15-29 років	310,0	299,3	305,3	289,7	272,7	268,2	261,8
– 30-39 років	343,5	293,7	298,2	314,2	326,7	330,3	344,6
– 40-49 років	329,0	318,0	308,0	281,1	283,3	279,8	279,9
– 50-59 років	187,8	180,4	215,0	224,1	236,1	238,6	233,4
– 60-70 років	79,2	75,6	63,5	26,3	15,9	18,0	16,9
працездатного віку	1146,5	1062,5	1100,5	1101,6	1116,5	1116,9	1119,7
старші від працездатного віку	103,0	104,5	89,5	33,8	18,2	18,0	16,9

Продовження табл. 1.4

	У тому числі						
	економічно активне населення						
	зайняті						
	2000	2005	2010	2014	2015	2016	2017
тис. осіб							
Усе населення у віці 15-70 років	1082,7	1064,6	1096,7	1038,2	1042,0	1047,0	1050,8
у тому числі за віковими групами							
– 15-29 років	232,8	255,2	258,9	236,7	228,7	224,6	226,2
– 30-39 років	304,8	274,0	276,4	292,6	303,4	314,8	330,9
– 40-49 років	295,1	287,0	292,5	266,8	265,9	260,8	259,8
– 50-59 років	171,1	173,0	205,4	215,8	228,1	228,8	217,0
– 60-70 років	78,9	75,4	63,5	26,3	15,9	18,0	16,9
працездатного віку	980,0	960,3	1007,7	1004,4	1023,8	1029,0	1033,9
старші від працездатного віку	102,7	104,3	89,0	33,8	18,2	18,0	16,9

ЕКОНОМІЧНО АКТИВНЕ НАСЕЛЕННЯ

Продовження табл. 1.4

	У тому числі						
	економічно активне населення						
	безробітні						
	2000	2005	2010	2014	2015	2016	2017
тис. осіб							
Усе населення у віці 15-70 років	166,8	102,4	93,3	97,2	92,7	87,9	85,8
у тому числі за віковими групами							
– 15-29 років	77,2	44,1	46,4	53,0	44,0	43,6	35,6
– 30-39 років	38,7	19,7	21,8	21,6	23,3	15,5	13,7
– 40-49 років	33,9	31,0	15,5	14,3	17,4	19,0	20,1
– 50-59 років	16,7	7,4	9,6	8,3	8,0	9,8	16,4
– 60-70 років	0,3	0,2	–	–	–	–	–
працездатного віку	166,5	102,2	92,8	97,2	92,7	87,9	85,8
старші від працездатного віку	0,3	0,2	0,5	–	–	–	–

Продовження табл. 1.4

	У тому числі						
	економічно неактивне населення						
	2000	2005	2010	2014	2015	2016	2017
	тис. осіб						
Усе населення у віці 15-70 років	667,1	740,1	702,1	741,3	741,6	736,6	733,6
у тому числі за віковими групами							
– 15-29 років	285,5	309,5	293,0	252,4	250,3	237,8	227,2
– 30-39 років	46,4	63,4	59,5	66,9	63,2	66,0	58,9
– 40-49 років	36,5	80,2	57,5	62,2	57,5	60,6	61,4
– 50-59 років	79,7	100,6	113,9	139,3	129,3	125,9	128,9
– 60-70 років	219,0	186,4	178,2	220,5	241,3	246,3	257,2
працездатного віку	401,3	511,1	470,5	494,0	485,2	490,3	476,4
старші від працездатного віку	265,8	229,0	231,6	247,3	256,4	246,3	257,2

1.5. Динаміка кількості населення за економічною активністю у 2017 році

	Економічно активне населення у віці 15-70 років			Економічно неактивне населення у віці 15-70 років
	усього	у тому числі		
		зайняті	безробітні	
тис. осіб				
Січень-березень				
усього	1 127,4	1 032,9	94,5	742,8
з них працездатного віку	1 107,3	1 012,8	94,5	488,8
Січень-червень				
усього	1 130,6	1 041,1	89,5	739,6
з них працездатного віку	1 113,6	1 024,1	89,5	482,5
Січень-вересень				
усього	1 138,1	1 052,7	85,4	732,1
з них працездатного віку	1 121,1	1 035,7	85,4	475,0
Січень-грудень				
усього	1 136,6	1 050,8	85,8	733,6
з них працездатного віку	1 119,7	1 033,9	85,8	476,4

1.6. Динаміка рівнів економічної активності населення, зайнятості та безробіття у 2017 році

	Рівень економічної активності	Рівень зайнятості	Рівень безробіття	Рівень економічної неактивності
	у %			
Січень-березень				
усього	60,3	55,2	8,4	39,7
з них працездатного віку	69,4	63,5	8,5	30,6
Січень-червень				
усього	60,5	55,7	7,9	39,5
з них працездатного віку	69,8	64,2	8,0	30,2
Січень-вересень				
усього	60,9	56,3	7,5	39,1
з них працездатного віку	70,2	64,9	7,6	29,8
Січень-грудень				
усього	60,8	56,2	7,5	39,2
з них працездатного віку	70,2	64,8	7,7	29,8

1.7. Склад економічно активного населення у 2017 році

	Усього	У тому числі			
		за статтю		за місцем проживання	
		жінки	чоловіки	міські поселення	сільська місцевість
	тис. осіб				
Економічно активне населення у віці 15-70 років	1136,6	530,8	605,8	722,8	413,8
<i>у тому числі</i>					
<i>за віковими групами</i>					
15-24 роки	106,4	47,7	58,7	61,1	45,3
25-29 років	155,4	63,4	92,0	95,7	59,7
30-34 роки	186,6	80,1	106,5	126,6	60,0
35-39 років	158,0	74,9	83,1	103,8	54,2
40-49 років	279,9	141,3	138,6	176,2	103,7
50-59 років	233,4	115,1	118,3	149,9	83,5
60-70 років	16,9	8,3	8,6	9,5	7,4
працездатний вік	1119,7	522,5	597,2	713,3	406,4
старші від працездатного віку	16,9	8,3	8,6	9,5	7,4
<i>за освітою</i>					
повна вища	355,4	186,4	169,0	277,8	77,6
базова вища	10,5	4,5	6,0	5,9	4,6
неповна вища	219,1	123,7	95,4	142,4	76,7
професійно-технічна	434,6	158,9	275,7	235,8	198,8
повна загальна середня	113,3	56,0	57,3	59,9	53,4
базова загальна середня	3,7	1,3	2,4	1,0	2,7

1.8. Рівні економічної активності населення у 2017 році

	Усього	У тому числі			
		за статтю		за місцем проживання	
		жінки	чоловіки	міські поселення	сільська місцевість
		у % до населення відповідної групи			
Економічно активне населення у віці 15-70 років	60,8	55,2	66,7	62,6	57,9
<i>у тому числі за віковими групами</i>					
15-24 роки	36,0	32,9	38,9	34,8	37,7
25-29 років	80,4	66,9	93,4	83,6	75,9
30-34 роки	85,7	77,3	93,3	89,0	79,4
35-39 років	85,1	81,8	88,3	88,4	79,4
40-49 років	82,0	81,4	82,6	84,5	78,1
50-59 років	64,4	59,5	70,0	67,6	59,3
60-70 років	6,2	5,2	7,6	5,4	7,5
<i>працездатний вік</i>					
старші від працездатного віку	6,2	5,2	7,6	5,4	7,5
<i>за освітою</i>					
повна вища	78,2	72,6	85,4	76,8	83,7
базова вища	36,2	31,7	40,5	39,6	32,6
неповна вища	71,3	64,9	81,8	70,3	73,2
професійно-технічна	68,0	61,2	72,7	69,5	66,4
повна загальна середня	34,4	30,5	39,3	33,7	35,2
базова загальна середня	3,6	2,4	4,9	1,8	5,6

1.9. Динаміка рівнів економічної активності населення у віці 15-70 років, у % до всього населення відповідної вікової групи

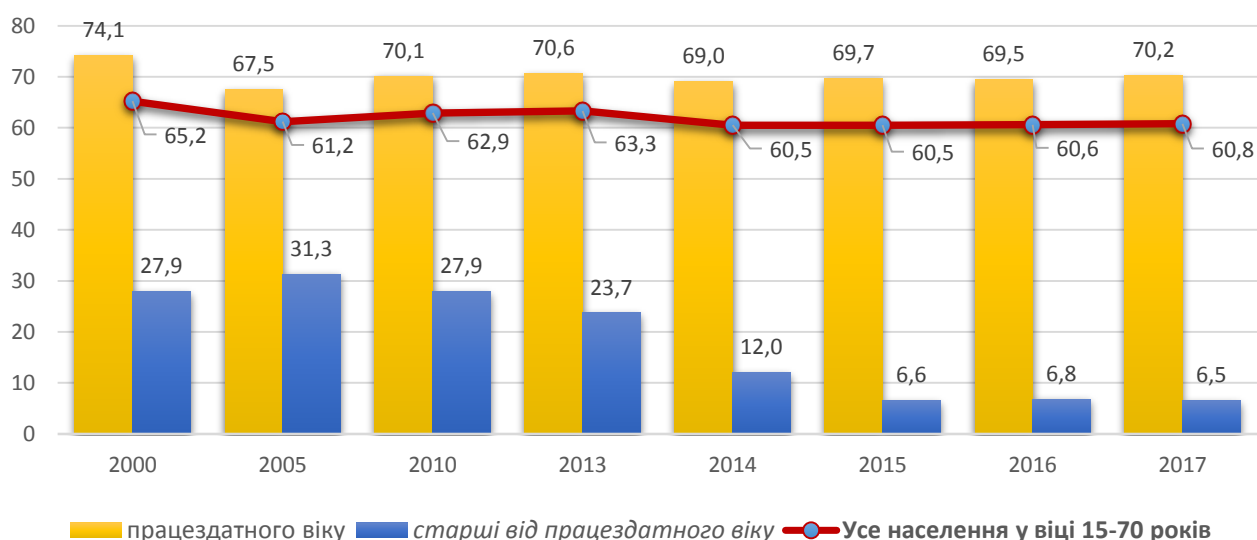



2. ЗАЙНЯТЕ НАСЕЛЕННЯ



Зайняті економічною діяльністю (надалі – зайняті) – вважаються особи віком 15–70 років, які:

а) працювали впродовж обстежуваного тижня хоча б 1 годину:

- за наймом за винагороду в грошовому чи натуральному вигляді, індивідуально (самостійно), у окремих громадян або на власному (сімейному) підприємстві;
- працювали безкоштовно на підприємстві, у власній справі, що належить будь-кому з членів домогосподарства, або в особистому селянському господарстві з метою реалізації продукції, виробленої внаслідок цієї діяльності;

б) були тимчасово відсутні на роботі, тобто формально мали робоче місце, власне підприємство (справу), але не працювали впродовж обстежуваного періоду з певних причин.

Зайнятість означає не тільки роботу за заробітну плату (за наймом), але також і заради одержання прибутку чи сімейного доходу на власному підприємстві, включаючи виробництво в особистому селянському господарстві, з метою ринкової реалізації виробленої продукції.

До складу зайнятого населення не включаються особи, які виконують неоплачувану громадську чи добровільну роботу, та особи, які виконують тільки домашні обов'язки. Громадська добровільна діяльність не є економічним видом діяльності і має три визначальні риси: а) не повинна оплачуватись; б) виконується за власним бажанням, без примусу, на відміну, наприклад, від строкової військової служби; в) виконується для організації, громади чи особи, з якою відсутні родинні зв'язки, поза власним домашнім господарством.

У рамках концепції робочої сили зайнятості надається перевага перед будь-яким іншим видом економічної активності/неактивності.

Особи працездатного віку – в рамках вибіркового обстеження ЕАН до 2012 року віднесені жінки у віці 15–54 років та чоловіки віком 15–59 років. Відповідно до Закону України «Про заходи щодо законодавчого забезпечення реформування пенсійної системи» до населення працездатного віку, починаючи з 2012 року включено жінок віком 55 років, з 2013 року – жінок віком 56 років, з 2014 року – жінок віком 57 років, з 2015 року – жінок віком 58 років, з 2016 – жінок віком 59 років.

Рівень зайнятості (Рз) – є основним відносним показником щодо аналізу зайнятого населення, що розраховується як відношення (у відсотках) кількості зайнятих певної вікової групи до всього населення відповідного віку.

Рівень зайнятості визначається за формулою:

$$P_z = Z/H * 100, \quad (2)$$

де Z – кількість зайнятого населення;

H – загальна кількість населення.

ЗАЙНЯТЕ НАСЕЛЕННЯ

2.1. Динаміка кількості зайнятого населення за статтю, місцем проживання

	2000	2005	2010	2014	2015	2016	2017
	тис. осіб						
Населення у віці 15-70 років	1082,7	1064,6	1096,7	1038,2	1042,0	1047,0	1050,8
у тому числі							
<i>за статтю</i>							
жінки	541,2	510,9	532,0	490,0	482,9	486,6	501,6
чоловіки	541,5	553,7	564,7	548,2	559,1	560,4	549,2
<i>за місцем проживання</i>							
міські поселення	631,8	638,1	644,3	660,9	670,1	665,3	666,1
сільська місцевість	450,9	426,5	452,4	377,3	371,9	381,7	384,7

2.2. Динаміка рівнів зайнятості населення за статтю, місцем проживання

	2000	2005	2010	2014	2015	2016	2017
	у % до всього населення						
Населення у віці 15-70 років	56,5	55,8	58,0	55,3	55,5	55,9	56,2
у тому числі							
<i>за статтю</i>							
жінки	54,4	52,0	54,5	50,8	50,0	50,5	52,1
чоловіки	58,5	59,9	61,6	60,1	61,4	61,7	60,5
<i>за місцем проживання</i>							
міські поселення	53,9	54,2	54,7	56,8	57,7	57,5	57,7
сільська місцевість	60,5	58,5	63,4	52,9	52,1	53,5	53,8

2.3. Склад зайнятого населення у 2017 році

	Усього	У тому числі			
		за статтю		за місцем проживання	
		жінки	чоловіки	міські поселення	сільська місцевість
	тис. осіб				
Усе населення, зайняте економічною діяльністю у віці 15-70 років	1050,8	501,6	549,2	666,1	384,7
у тому числі					
<i>за віковими групами</i>					
– 15-24 роки	87,1	35,3	51,8	52,3	34,8
– 25-29 років	139,1	60,4	78,7	88,7	50,4
– 30-34 роки	174,9	78,3	96,6	116,9	58,0
– 35-39 років	156,0	74,8	81,2	102,8	53,2
– 40-49 років	259,8	133,1	126,7	159,5	100,3
– 50-59 років	217,0	111,4	105,6	136,4	80,6
– 60-70 років	16,9	8,3	8,6	9,5	7,4
працездатний вік	1033,9	493,3	540,6	656,6	377,3
старші від працездатного віку	16,9	8,3	8,6	9,5	7,4
<i>за освітою</i>					
повна вища	330,3	171,8	158,5	259,3	71,0
базова вища	7,6	4,5	3,1	4,1	3,5
неповна вища	206,7	118,9	87,8	133,4	73,3
професійно-технічна	395,5	151,4	244,1	212,7	182,8
повна загальна середня	107,4	54,1	53,3	55,6	51,8
базова загальна середня	3,3	0,9	2,4	1,0	2,3

2.4. Рівні зайнятості населення у віці 15-70 років за віковими групами та статтю у 2017 році,

у % до всього населення відповідної вікової групи за статтю

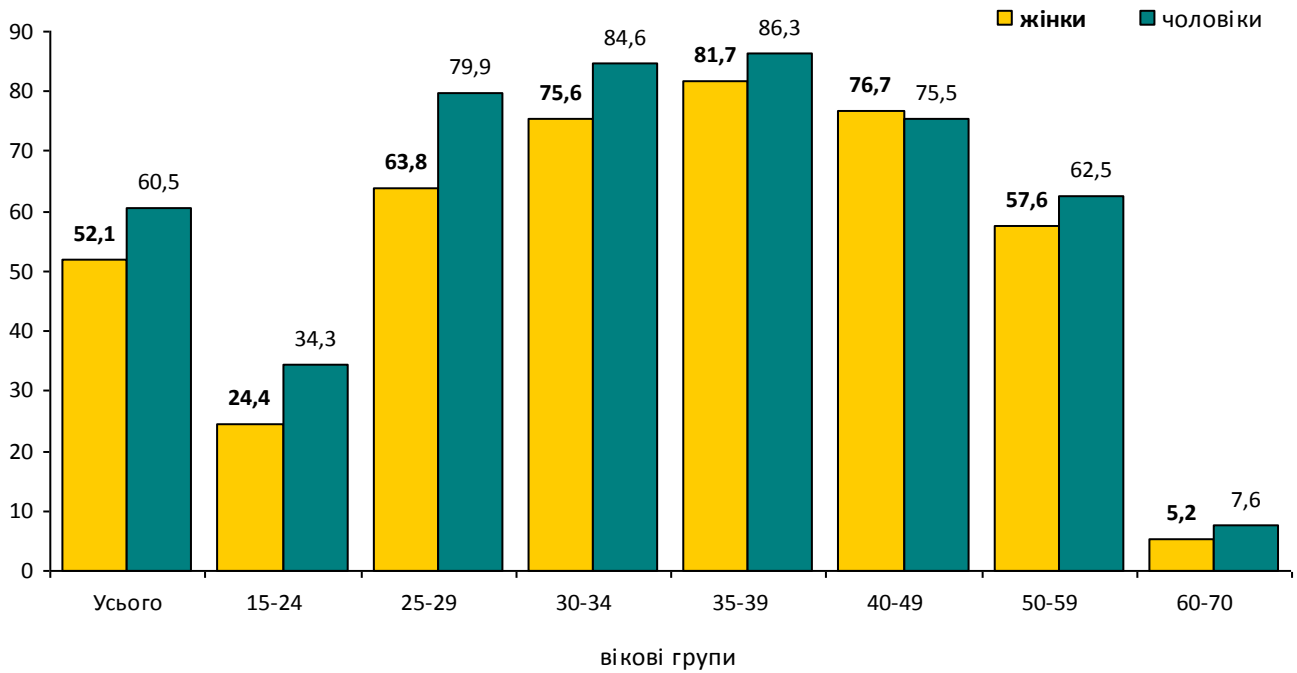

2.5. Рівні зайнятості населення у віці 15-70 років за віковими групами та місцем проживання у 2017 році,

у % до всього населення відповідної вікової групи за місцем проживання

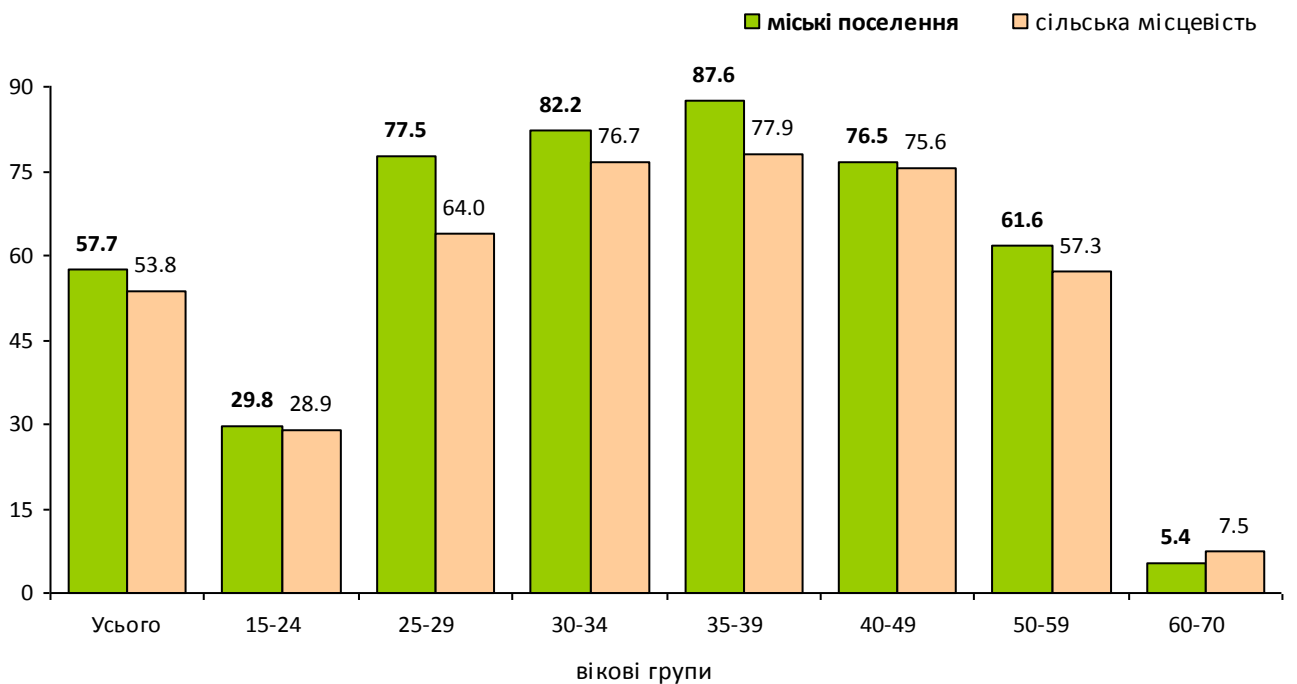

2.6. Рівні зайнятості населення у 2017 році

	Усього	У тому числі			
		за статтю		за місцем проживання	
		жінки	чоловіки	міські поселення	сільська місцевість
у % до всього населення відповідної групи					
Усе населення, зайняте економічною діяльністю у віці 15-70 років	56,2	52,1	60,5	57,7	53,8
<i>у тому числі за віковими групами</i>					
– 15-24 роки	29,4	24,4	34,3	29,8	28,9
– 25-29 років	72,0	63,8	79,9	77,5	64,0
– 30-34 роки	80,3	75,6	84,6	82,2	76,7
– 35-39 років	84,0	81,7	86,3	87,6	77,9
– 40-49 років	76,1	76,7	75,5	76,5	75,6
– 50-59 років	59,9	57,6	62,5	61,6	57,3
– 60-70 років	6,2	5,2	7,6	5,4	7,5
працездатний вік	64,8	61,5	68,0	67,0	61,2
старші від працездатного віку	6,2	5,2	7,6	5,4	7,5
<i>за освітою</i>					
повна вища	72,7	67,0	80,1	71,7	76,6
базова вища	26,2	31,7	20,9	27,5	24,8
неповна вища	67,3	62,4	75,3	65,9	69,9
професійно-технічна	61,9	58,3	64,4	62,7	61,0
повна загальна середня	32,6	29,5	36,5	31,3	34,1
базова загальна середня	3,2	1,7	4,9	1,8	4,8



3. ХАРАКТЕРИСТИКА НАЙМАНИХ ПРАЦІВНИКІВ



Кількість зайнятого населення у віці 15-70 років є середньорічною оцінкою, розрахованою на підставі матеріалів вибіркового обстеження населення, державних статистичних спостережень підприємств, установ, організацій та інших джерел адміністративної інформації (дані Пенсійного фонду, Державної податкової адміністрації тощо).

У розрізі районів та міст обласного значення дані щодо зайнятого населення у віці 15-70 років не розраховуються.

Кількість найманих працівників підприємств, установ, організацій охоплює зайнятих, які за місцем роботи уклали трудовий договір (контракт, договір цивільно-правового характеру) на постійній або тимчасовій основі. До цієї категорії віднесені працівники суб'єктів підприємницької діяльності, бюджетних і фінансових установ та громадських організацій, а також кадрові військовослужбовці (крім строкової служби), особи рядового та начальницького складу правоохоронних органів. Найманий працівник враховується тільки один раз (за місцем основної роботи) незалежно від строку трудового договору та тривалості робочого часу.

Наймани працівники враховуються за місцем сфери прикладання їх праці, тобто за місцем знаходження підприємства або його структурного підрозділу, та класифікуються за відповідними видами економічної діяльності.

Середньооблікова кількість штатних працівників охоплює осіб, які перебувають у трудових відносинах із підприємством і отримують заробітну плату, крім тимчасово відсутніх працівників, за якими зберігається місце роботи (знаходяться у відпустках по вагітності та пологах або в додатковій відпустці по догляду за дитиною до досягнення нею віку, визначеного законодавством, проходять військову службу за призовом під час мобілізації), працюючих за цивільно-правовими договорами.

Працівник ураховується тільки один раз (за місцем основної роботи) незалежно від строку трудового договору та тривалості робочого часу.

Цей показник обчислюється в середньому за період (місяць, рік):

- **за звітний місяць** – шляхом підсумовування кількості працівників облікового складу за кожний календарний день місяця, тобто з 1 по 30 або 31 число, включаючи святкові (неробочі) і вихідні дні, і ділення одержаної суми на відповідне число календарних днів звітного місяця;

- **за рік** – шляхом підсумовування середньооблікової кількості найманих працівників за всі місяці роботи у звітному році та ділення одержаної суми на кількість місяців року (тобто на 12).

3.1. Динаміка кількості зайнятого населення у віці 15-70 років за видами економічної діяльності

	2012	2013	2014	2015	2016	2017
	тис. осіб					
Усього	1099,9	1104,7	1038,2	1042,0	1047,0	1050,8
Сільське, лісове та рибне господарство	205,1	219,4	189,2	184,0	191,5	191,5
Промисловість	158,9	158,3	154,2	148,7	148,9	158,4
добувна промисловість	14,8	14,9	14,7	13,6	12,7	12,3
переробна промисловість	122,0	120,1	116,8	113,4	115,6	125,6
постачання електроенергії, газу, пари та кондиційованого повітря	16,1	16,6	16,1	15,6	14,9	14,7
водопостачання; каналізація, поводження з відходами	6,0	6,7	6,6	6,1	5,7	5,8
Будівництво	78,7	78,9	67,7	67,0	69,5	67,5
Оптова та роздрібна торгівля; ремонт автотранспортних засобів і мотоциклів	200,8	202,9	189,3	194,0	191,4	192,4
Транспорт, складське господарство, поштова та кур'єрська діяльність	66,0	65,9	64,1	63,1	63,6	63,4
Тимчасове розміщування й організація харчування	24,8	24,7	24,8	24,4	24,1	24,4
Інформація та телекомунікації	19,9	18,8	18,7	18,1	18,1	18,0
Фінансова та страхова діяльність	14,5	13,1	12,7	12,0	11,3	11,3
Операції з нерухомим майном	15,4	12,1	12,2	12,4	12,9	13,1
Професійна, наукова та технічна діяльність	23,4	21,8	21,3	21,4	21,3	21,1
Діяльність у сфері адміністративного та допоміжного обслуговування	16,9	16,8	15,8	18,3	18,0	19,1
Державне управління й оборона; обов'язкове соціальне страхування	58,1	55,3	55,7	65,8	62,2	60,1
Освіта	105,1	103,3	103,2	104,5	103,0	100,4
Охорона здоров'я та надання соціальної допомоги	77,8	79,2	77,7	75,1	74,0	73,6
Мистецтво, спорт, розваги та відпочинок	11,1	11,0	10,6	12,2	12,9	12,7
Надання інших видів послуг	23,4	23,2	21,0	21,0	24,3	23,8

Примітка. У таблицях 3.1, 3.3 цього розділу наведені дані на підставі матеріалів вибіркового обстежень населення (домогосподарств) з питань економічної активності.

3.2. Структура зайнятого населення у віці 15-70 років за видами економічної діяльності у 2017 році,

у % до всього зайнятого населення у віці 15-70 років

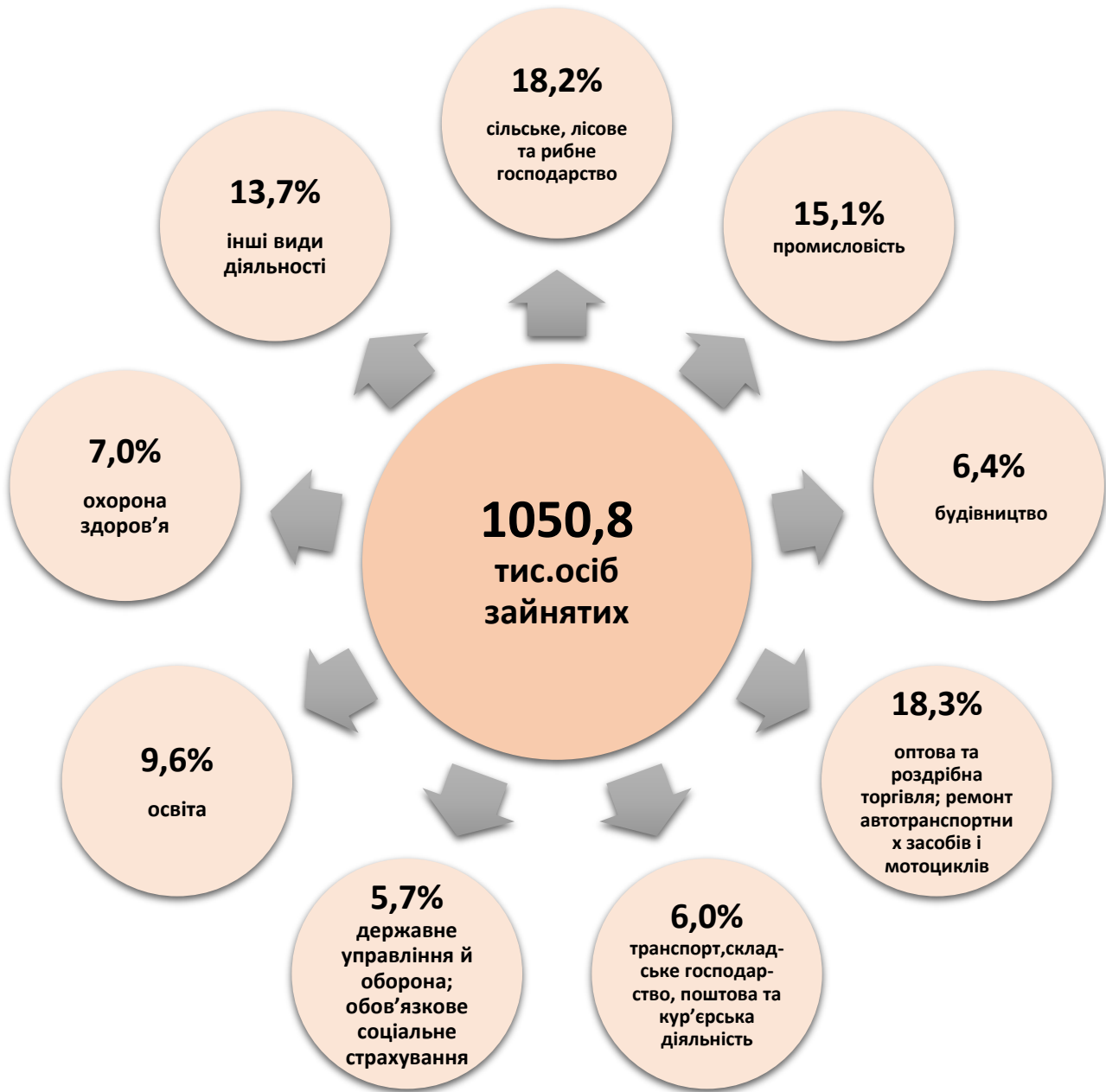

3.3. Динаміка кількості найманих працівників підприємств, установ та організацій за видами економічної діяльності

	2012	2013	2014	2015	2016	2017
	тис. осіб					
Усього	620,1	598,6	581,0	576,1	568,9	560,3
Сільське, лісове та рибне господарство	14,7	14,6	12,7	13,0	12,9	13,5
Промисловість	128,3	126,6	125,6	120,4	119,7	124,5
добувна промисловість	14,8	14,9	14,7	13,6	12,7	12,3
переробна промисловість	91,5	88,4	88,2	85,2	86,6	91,9
постачання електроенергії, газу, пари та кондиційованого повітря	16,1	16,6	16,1	15,6	14,9	14,7
водопостачання; каналізація, поводження з відходами	5,9	6,7	6,6	6,0	5,5	5,6
Будівництво	24,4	20,6	17,5	17,3	17,8	15,4
Оптова та роздрібна торгівля; ремонт автотранспортних засобів і мотоциклів	65,2	58,6	53,8	50,1	50,0	48,7
Транспорт, складське господарство, поштова та кур'єрська діяльність	50,6	49,2	47,9	46,7	46,9	45,8
Тимчасове розміщування й організація харчування	9,4	9,2	9,4	9,2	9,5	9,4
Інформація та телекомунікації	13,7	14,2	13,0	10,0	9,1	8,5
Фінансова та страхова діяльність	13,9	12,7	12,3	10,4	9,6	9,6
Операції з нерухомим майном	11,3	8,6	8,6	8,5	8,7	8,7
Професійна, наукова та технічна діяльність	18,7	17,9	17,1	17,2	17,1	15,5
Діяльність у сфері адміністративного та допоміжного обслуговування	14,0	14,6	13,6	15,8	15,6	16,7
Державне управління й оборона; обов'язкове соціальне страхування	58,1	55,3	55,7	65,8	62,2	60,1
Освіта	104,8	103,0	102,8	104,0	102,4	99,7
Охорона здоров'я та надання соціальної допомоги	75,9	77,8	76,2	72,6	71,6	70,0
Мистецтво, спорт, розваги та відпочинок	9,9	9,2	9,0	10,3	11,0	10,6
Надання інших видів послуг	7,2	6,5	5,8	4,8	4,8	3,6

3.4. Динаміка кількості працівників за видами економічної діяльності

	2010	2013	2014	2015	2016	2017
	середньооблікова кількість штатних працівників; осіб					
Усього	554719	516382	502710	483064	473867	467109
Сільське, лісове та рибне господарство	12466	11809	9817	9390	10061	10742
сільське господарство	9037	6747	5931	5674	6242	6038
Промисловість	126980	118343	117322	111249	109700	115268
Будівництво	25943	16807	13292	12981	13515	11437
Оптова та роздрібна торгівля; ремонт автотранспортних засобів і мотоциклів	51034	46189	41060	37455	38374	36870
Транспорт, складське господарство, поштова та кур'єрська діяльність	46009	46972	45564	44538	44379	43236
транспорт, складське господарство	41056	42161	40865	39961	39848	38776
поштова та кур'єрська діяльність	4953	4811	4699	4577	4531	4460
Тимчасове розміщення й організація харчування	7397	6745	7536	6801	7142	6830
Інформація та телекомунікації	12380	11225	10228	7665	6758	6251
Фінансова та страхова діяльність	12787	11689	10965	9115	8312	8262
Операції з нерухомим майном	6285	5185	4927	4479	4800	5088
Професійна, наукова та технічна діяльність	18136	13917	12998	12151	11500	10708
наукові дослідження та розробки	5459	4888	4101	4304	3807	3468
Діяльність у сфері адміністративного та допоміжного обслуговування	14138	12677	11712	12952	12190	12438
Державне управління й оборона; обов'язкове соціальне страхування	34246	26786	31174	29796	25413	23607
Освіта	102388	101365	101365	102419	100579	97869
Охорона здоров'я та надання соціальної допомоги	73490	75304	74120	70676	69019	67394
охорона здоров'я	68332	70956	69691	66406	64568	63276
Мистецтво, спорт, розваги та відпочинок	8770	8607	8476	9467	10267	9885
діяльність у сфері творчості, мистецтва та розваг	3215	2432	2489	3832	4702	4524
функціонування бібліотек, архівів, музеїв та інших закладів культури	4127	4306	4360	3956	4440	4099
Надання інших видів послуг	2270	2762	2154	1930	1858	1224

Примітка. У таблицях 3.4-3.9 дані наведено за юридичними особами та відокремленими підрозділами юридичних осіб із кількістю найманих працівників 10 і більше осіб.

3.5. Динаміка кількості працівників за видами економічної діяльності у промисловості

	2010	2013	2014	2015	2016	2017
	середньооблікова кількість штатних працівників; осіб					
Промисловість	126980	118343	117322	111249	109700	115268
Добувна промисловість і розроблення кар'єрів добування кам'яного та бурого вугілля	13745	14650	14387	13338	12428	12013
Переробна промисловість	89777	80753	80530	77098	77798	83938
виробництво харчових продуктів, напоїв і тютюнових виробів	15022	15540	15073	14230	14120	15614
текстильне виробництво, виробництво одягу, шкіри, виробів зі шкіри та інших матеріалів	12338	10615	11261	11075	11805	13498
виготовлення виробів з деревини, виробництво паперу та поліграфічна діяльність	9368	7814	7593	7714	7044	8689
виробництво коксу та продуктів нафтоперероблення	2641	1218	1122	1059	1035	790
виробництво хімічних речовин і хімічної продукції	2279	856	849	706	732	728
виробництво основних фармацевтичних продуктів і фармацевтичних препаратів	929	1111	1134	1124	1202	1188
виробництво гумових і пластмасових виробів, іншої неметалевої мінеральної продукції	9519	8769	8982	7919	8406	8454
металургійне виробництво, виробництво готових металевих виробів, крім машин і устаткування	5049	4318	4443	3753	3803	3484
виробництво комп'ютерів, електронної та оптичної продукції	1316	2524	2303	2041	1866	861
виробництво електричного устаткування	3290	2656	2406	2143	2834	4246
виробництво машин і устаткування, не віднесених до інших угруповань	4330	3159	1720	1815	2097	1854
виробництво автотранспортних засобів, причепів і напівпричепів та інших транспортних засобів	8123	9233	14222	14976	13345	16134
виробництво меблів, іншої продукції, ремонт і монтаж машин і устаткування	15573	12940	9422	8543	9509	8398
Постачання електроенергії, газу, пари та кондиційованого повітря	16424	16410	15976	15215	14352	14095
Водопостачання; каналізація, поводження з відходами	7034	6530	6429	5598	5122	5222

3.6. Динаміка кількості працівників економіки у розрізі міст і районів

	2010	2013	2014	2015	2016	2017
	середньооблікова кількість штатних працівників; осіб					
Львівська область	554719	516382	502710	483064	473867	467109
м. Львів	272078	258416	251058	244835	239915	232067
м. Борислав	7226	6136	5956	5837	5431	5293
м. Дрогобич	20555	18521	17697	16205	16424	16350
м. Моршин	3780	3679	3761	3609	2868	2885
м. Новий Розділ	4230	4187	4089	4200	3843	3617
м. Самбір	9600	8730	8509	7706	7801	6919
м. Стрий	14613	14001	13672	11432	10558	11708
м. Трускавець	12479	11837	10886	9200	8516	8091
м. Червоноград	17884	16248	15770	14421	14599	13552
райони						
Бродівський	10114	8254	7783	7573	7301	6986
Буський	6293	5195	5878	5236	5360	5512
Городоцький	7958	8598	9170	9219	9631	9226
Дрогобицький	6519	5281	5051	5125	4954	4723
Жидачівський	10269	8749	9280	8890	8387	8577
Жовківський	16014	12888	11321	12970	12121	11564
Золочівський	9404	7608	6810	7080	8548	8936
Кам'янка-Бузький	8509	7494	7191	7555	6965	7859
Миколаївський	8234	6833	6750	6226	5992	6147
Мостиський	4869	5006	4939	4362	4063	4386
Перемишлянський	4783	5128	4783	4424	3824	3800
Пустомитівський	17620	18311	18227	16045	17496	17165
Радехівський	8493	8522	7870	7081	5968	5795
Самбірський	5573	4446	4311	4484	4255	4021
Сколівський	5767	4748	4749	4720	5006	4975
Сокальський	19538	19069	18949	17280	15188	15222
Старосамбірський	8217	6540	6766	6279	6222	5866
Стрийський	14422	12642	12289	13383	12932	13645
Турківський	4951	4147	4313	4539	4446	4017
Яворівський	14727	15168	14882	13148	15253	18204

3.7. Кількість працівників за організаційними формами суб'єктів економіки та видами економічної діяльності у 2017 році

	Середньо-облікова кількість штатних працівників, осіб	У тому числі за організаційними формами, %				
		державні підприємства	комунальні підприємства	акціонерні товариства	товариства з обмеженою відповідальністю	філії (інші відокремлені підрозділи)
Усього	467109	2,5	4,5	7,4	24,4	13,5
Сільське, лісове та рибне господарство	10742	30,6	–	1,6	36,1	2,8
сільське господарство	6038	1,3	–	1,1	64,1	–
Промисловість	115268	4,6	6,6	19,2	44,1	14,2
Будівництво	11437	–	3,3	9,5	37,1	14,2
Оптова та роздрібна торгівля; ремонт автотранспортних засобів і мотоциклів	36870	–	–	4,4	72,9	6,0
Транспорт, складське господарство, поштова та кур'єрська діяльність	43236	2,4	4,2	2,2	21,6	65,3
транспорт	20627	0,5	8,3	4,1	28,6	50,7
складське господарство та допоміжна діяльність у сфері транспорту	18149	5,2	0,6	0,5	17,6	75,0
поштова та кур'єрська діяльність	4460	–	–	–	6,0	94,0
Тимчасове розміщення й організація харчування	6830	–	2,6	5,6	65,5	6,5
Інформація та телекомунікації	6251	0,8	2,1	9,3	49,9	32,2
Фінансова та страхова діяльність	8262	–	–	61,4	0,6	34,3
Операції з нерухомим майном	5088	4,5	11,5	28,0	47,5	–
Професійна, наукова та технічна діяльність	10708	8,7	6,8	4,2	13,7	20,4
наукові дослідження та розробки	3468	10,1	–	3,9	–	5,3
Діяльність у сфері адміністративного та допоміжного обслуговування	12438	–	47,1	0,5	36,1	1,1
Державне управління й оборона; обов'язкове соціальне страхування	23607	–	0,8	–	–	0,2
Освіта	97869	–	–	–	0,5	2,7
Охорона здоров'я та надання соціальної допомоги	67394	0,8	4,4	0,4	2,6	5,7
охорона здоров'я	63276	0,9	4,6	0,4	2,7	6,1
Мистецтво, спорт, розваги та відпочинок	9885	4,8	4,6	0,8	3,7	0,8
діяльність у сфері творчості, мистецтва та розваг	4524	8,9	–	–	1,1	–
функціонування бібліотек, архівів, музеїв та інших закладів культури	4099	–	1,0	–	–	–
Надання інших видів послуг	1224	–	7,8	–	15,1	–

ХАРАКТЕРИСТИКА НАЙМАНИХ ПРАЦІВНИКІВ

Продовження табл. 3.7

	У тому числі за організаційними формами , %					
	приватні підприємства	органи державної влади	органи місцевого самоврядування	державна організація (установа, заклад)	комунальна організація (установа, заклад)	інші організаційні форми
Усього	3,5	9,5	6,1	9,8	14,1	4,7
Сільське, лісове та рибне господарство	12,9	–	–	0,5	–	15,5
сільське господарство	23,0	–	–	0,9	–	9,6
Промисловість	4,0	–	–	–	–	7,3
Будівництво	16,8	–	–	–	–	19,1
Оптова та роздрібна торгівля; ремонт автотранспортних засобів і мотоциклів	11,7	–	–	–	0,3	4,7
Транспорт, складське господарство, поштова та кур'єрська діяльність	3,3	–	–	–	–	1,0
транспорт	6,0	–	–	–	–	1,8
складське господарство та допоміжна діяльність у сфері транспорту	1,1	–	–	–	–	–
поштова та кур'єрська діяльність	–	–	–	–	–	–
Тимчасове розміщування й організація харчування	9,3	–	–	2,7	–	7,8
Інформація та телекомунікації	2,2	0,1	–	–	0,7	2,7
Фінансова та страхова діяльність	–	–	–	–	–	3,7
Операції з нерухомим майном	–	–	–	–	–	8,5
Професійна, наукова та технічна діяльність	2,6	2,1	1,0	36,3	0,3	3,9
наукові дослідження та розробки	–	–	–	78,2	–	2,5
Діяльність у сфері адміністративного та допоміжного обслуговування	9,1	–	–	1,9	–	4,2
Державне управління й оборона; обов'язкове соціальне страхування	–	41,0	18,3	36,2	0,2	3,3
Освіта	–	33,7	21,4	27,0	12,9	1,8
Охорона здоров'я та надання соціальної допомоги	0,7	–	3,7	6,1	72,6	3,0
охорона здоров'я	0,7	–	3,6	5,3	72,9	2,8
Мистецтво, спорт, розваги та відпочинок	–	15,3	5,3	21,6	40,7	2,4
діяльність у сфері творчості, мистецтва та розваг	–	29,5	7,9	17,8	34,1	0,7
функціонування бібліотек, архівів, музеїв та інших закладів культури	–	4,3	4,1	30,1	60,4	0,1
Надання інших видів послуг	0,5	–	–	–	–	76,6

3.8. Кількість працівників за формами зайнятості та видами економічної діяльності у 2017 році

	Середньооблікова кількість штатних працівників, осіб	Кількість працівників позаоблікового складу, осіб	
		працювали за цивільно-правовими договорами	зовнішні сумісники
Усього	467109	12952	13556
Сільське, лісове та рибне господарство	10742	923	149
сільське господарство	6038	554	118
Промисловість	115268	3562	1780
Будівництво	11437	675	654
Оптова та роздрібна торгівля; ремонт автотранспортних засобів і мотоциклів	36870	581	1113
Транспорт, складське господарство, поштова та кур'єрська діяльність	43236	460	689
транспорт	20627	266	447
складське господарство та допоміжна діяльність у сфері транспорту	18149	143	209
поштова та кур'єрська діяльність	4460	51	33
Тимчасове розміщення й організація харчування	6830	816	329
Інформація та телекомунікації	6251	316	268
Фінансова та страхова діяльність	8262	577	130
Операції з нерухомим майном	5088	371	479
Професійна, наукова та технічна діяльність	10708	1118	604
наукові дослідження та розробки	3468	417	278
Діяльність у сфері адміністративного та допоміжного обслуговування	12438	1178	370
Державне управління й оборона; обов'язкове соціальне страхування	23607	346	245
Освіта	97869	820	3947
Охорона здоров'я та надання соціальної допомоги	67394	659	1957
охорона здоров'я	63276	225	1860
Мистецтво, спорт, розваги та відпочинок	9885	352	723
діяльність у сфері творчості, мистецтва та розваг	4524	248	472
функціонування бібліотек, архівів, музеїв та інших закладів культури	4099	18	120
Надання інших видів послуг	1224	198	119

3.9. Кількість працівників за формами зайнятості та видами економічної діяльності у промисловості у 2017 році

	Середньооблікова кількість штатних працівників, осіб	Кількість працівників поза-облікового складу, осіб	
		працювали за цивільно-правовими договорами	зовнішні сумісники
Промисловість	115268	3562	1780
Добувна промисловість і розроблення кар'єрів	12013	96	98
добування кам'яного та бурого вугілля	8318	38	9
Переробна промисловість	83938	3082	1496
виробництво харчових продуктів, напоїв і тютюнових виробів	15614	452	312
текстильне виробництво, виробництво одягу, шкіри, виробів зі шкіри та інших матеріалів	13498	51	186
виготовлення виробів з деревини, виробництво паперу та поліграфічна діяльність	8689	873	234
виробництво коксу та продуктів нафтоперероблення	790	16	–
виробництво хімічних речовин і хімічної продукції	728	27	14
виробництво основних фармацевтичних продуктів і фармацевтичних препаратів	1188	66	44
виробництво гумових і пластмасових виробів, іншої неметалевої мінеральної продукції	8454	741	362
металургійне виробництво, виробництво готових металевих виробів, крім машин і устаткування	3484	206	76
виробництво комп'ютерів, електронної та оптичної продукції	861	24	62
виробництво електричного устаткування	4246	195	32
виробництво машин і устаткування, не віднесених до інших угруповань	1854	48	45
виробництво автотранспортних засобів, причепів і напівпричепів та інших транспортних засобів	16134	277	45
виробництво меблів, іншої продукції, ремонт і монтаж машин і устаткування	8398	106	85
Постачання електроенергії, газу, пари та кондиційованого повітря	14095	294	136
Водопостачання; каналізація, поводження з відходами	5222	90	50



4.МОБІЛЬНІСТЬ РОБОЧОЇ СИЛИ НА РИНКУ ПРАЦІ



Рух працівників облікового складу характеризується змінами облікової кількості штатних працівників унаслідок прийому на роботу та вибуття з різних причин.

У кількості прийнятих працівників ураховуються особи, які зараховані на підприємство наказом (розпорядженням) власника підприємства (установи, організації) про прийняття на роботу у звітному періоді.

У кількість працівників, які вибули з підприємства, включаються всі особи, які у звітному періоді залишили роботу на цьому підприємстві, незалежно від причин звільнення.

Коефіцієнт обороту робочої сили по прийому (звільненню) розраховується як відношення кількості прийнятих (звільнених) до середньооблікової кількості штатних працівників.

МОБІЛЬНІСТЬ РОБОЧОЇ СИЛИ НА РИНКУ ПРАЦІ

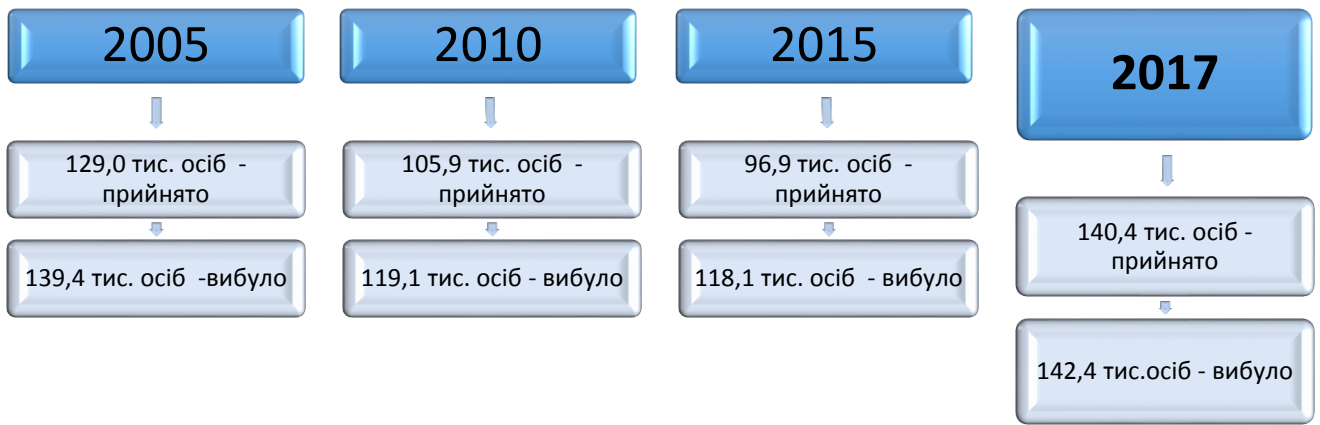

4.1. Рух працівників за видами економічної діяльності

	Прийнято; осіб			
	2014	2015	2016	2017
Усього	85533	96918	107202	140382
Сільське, лісове та рибне господарство	2464	3366	3267	3950
сільське господарство	1612	2357	2542	3320
Промисловість	20106	23473	27403	37178
Будівництво	2971	3215	3667	4508
Оптова та роздрібна торгівля; ремонт автотранспортних засобів і мотоциклів	14247	16738	21351	22127
Транспорт, складське господарство, поштова та кур'єрська діяльність	6825	8368	8644	11226
транспорт	3726	4860	5132	5762
складське господарство та допоміжна діяльність у сфері транспорту	2171	2564	2479	4199
поштова та кур'єрська діяльність	928	944	1033	1265
Тимчасове розміщування й організація харчування	1733	3291	2659	3269
Інформація та телекомунікації	4474	3330	1841	2075
Фінансова та страхова діяльність	2882	2504	2979	2585
Операції з нерухомим майном	854	942	1984	1485
Професійна, наукова та технічна діяльність	4101	1754	1953	2377
наукові дослідження та розробки	277	451	463	673
Діяльність у сфері адміністративного та допоміжного обслуговування	4735	5895	6023	7281
Державне управління й оборона; обов'язкове соціальне страхування	5919	5765	4705	6011
Освіта	7705	9962	11536	26503
Охорона здоров'я та надання соціальної допомоги	5146	5644	7011	7616
охорона здоров'я	4710	5195	6567	6988
Мистецтво, спорт, розваги та відпочинок	1082	2231	1856	2007
діяльність у сфері творчості, мистецтва та розваг	364	1536	1015	795
функціонування бібліотек, архівів, музеїв та інших закладів культури	283	282	480	536
Надання інших видів послуг	289	440	323	184

Примітка. У таблицях 4.1-4.6, 4.8-4.11 дані наведено за юридичними особами та відокремленими підрозділами юридичних осіб із кількістю найманих працівників 10 і більше осіб.

МОБІЛЬНІСТЬ РОБОЧОЇ СИЛИ НА РИНКУ ПРАЦІ

Продовження табл. 4.1

	Вибуло; осіб			
	2014	2015	2016	2017
Усього	109412	118065	120261	142366
Сільське, лісове та рибне господарство	2958	3921	3124	3123
сільське господарство	2201	3162	2397	2399
Промисловість	25742	27974	26764	34808
Будівництво	5084	4825	5407	5144
Оптова та роздрібна торгівля; ремонт автотранспортних засобів і мотоциклів	18317	19494	23946	19816
Транспорт, складське господарство, поштова та кур'єрська діяльність	9354	9518	10987	11730
транспорт	4953	5344	6287	6024
складське господарство та допоміжна діяльність у сфері транспорту	3403	3024	3643	4391
поштова та кур'єрська діяльність	998	1150	1057	1315
Тимчасове розміщування й організація харчування	2702	3298	3140	3394
Інформація та телекомунікації	7749	5696	2895	2898
Фінансова та страхова діяльність	3955	4622	3092	2790
Операції з нерухомим майном	1145	1822	1988	1598
Професійна, наукова та технічна діяльність	4598	3422	2327	3018
наукові дослідження та розробки	862	831	568	741
Діяльність у сфері адміністративного та допоміжного обслуговування	5406	6676	5608	7586
Державне управління й оборона; обов'язкове соціальне страхування	5901	5638	7074	5777
Освіта	8358	10380	12777	29106
Охорона здоров'я та надання соціальної допомоги	6560	8813	8954	9217
охорона здоров'я	5769	8249	8397	8380
Мистецтво, спорт, розваги та відпочинок	1239	1439	1705	2006
діяльність у сфері творчості, мистецтва та розваг функціонування бібліотек, архівів, музеїв та інших закладів культури	364	566	729	768
закладів культури	319	360	599	613
Надання інших видів послуг	344	527	473	355

4.2. Рух працівників за видами економічної діяльності у промисловості

	Прийнято; осіб			
	2014	2015	2016	2017
Промисловість	20106	23473	27403	37178
Добувна промисловість і розроблення кар'єрів	1672	1338	906	1363
добування кам'яного та бурого вугілля	1456	1150	707	817
Переробна промисловість	14964	19180	23637	31749
виробництво харчових продуктів, напоїв і тютюнових виробів	3607	3999	4832	6901
текстильне виробництво, виробництво одягу, шкіри, виробів зі шкіри та інших матеріалів	1978	3410	4267	4199
виготовлення виробів з деревини, виробництво паперу та поліграфічна діяльність	1123	1963	1729	3422
виробництво коксу та продуктів нафтоперероблення	122	105	80	44
виробництво хімічних речовин і хімічної продукції	217	42	123	165
виробництво основних фармацевтичних продуктів і фармацевтичних препаратів	136	223	214	227
виробництво гумових і пластмасових виробів, іншої неметалевої мінеральної продукції	2022	2234	3189	4003
металургійне виробництво, виробництво готових металевих виробів, крім машин і устаткування	679	645	916	933
виробництво комп'ютерів, електронної та оптичної продукції	203	157	125	149
виробництво електричного устаткування	328	218	2784	3751
виробництво машин і устаткування, не віднесені до інших угруповань	216	397	461	483
виробництво автотранспортних засобів, причепів і напівпричепів та інших транспортних засобів	2156	3260	2844	4737
виробництво меблів, іншої продукції, ремонт і монтаж машин і устаткування	2177	2527	2073	2735
Постачання електроенергії, газу, пари та кондиційованого повітря	2238	2296	2255	2917
Водопостачання; каналізація, поводження з відходами	1232	659	605	1149

МОБІЛЬНІСТЬ РОБОЧОЇ СИЛИ НА РИНКУ ПРАЦІ

Продовження табл. 4.2

	Вибуло; осіб			
	2014	2015	2016	2017
Промисловість	25742	27974	26764	34808
Добувна промисловість і розроблення кар'єрів	2005	2083	2176	2061
добування кам'яного та бурого вугілля	1692	1821	1724	1512
Переробна промисловість	19811	21442	21253	27886
виробництво харчових продуктів, напоїв і тютюнових виробів	4733	4871	4781	6325
текстильне виробництво, виробництво одягу, шкіри, виробів зі шкіри та інших матеріалів	2320	2731	2634	3714
виготовлення виробів з деревини, виробництво паперу та поліграфічна діяльність	1870	1949	1777	2491
виробництво коксу та продуктів нафтоперероблення	157	140	134	502
виробництво хімічних речовин і хімічної продукції	422	251	130	187
виробництво основних фармацевтичних продуктів і фармацевтичних препаратів	208	150	154	198
виробництво гумових і пластмасових виробів, іншої неметалевої мінеральної продукції	2750	2638	3116	3483
металургійне виробництво, виробництво готових металевих виробів, крім машин і устаткування	935	1038	1183	865
виробництво комп'ютерів, електронної та оптичної продукції	411	354	236	228
виробництво електричного устаткування	405	599	1570	3038
виробництво машин і устаткування, не віднесених до інших угруповань	397	526	824	461
виробництво автотранспортних засобів, причепів і напівпричепів та інших транспортних засобів	2369	3415	2370	3742
виробництво меблів, іншої продукції, ремонт і монтаж машин і устаткування	2834	2780	2344	2652
Постачання електроенергії, газу, пари та кондиційованого повітря	2515	3572	2566	3353
Водопостачання; каналізація, поводження з відходами	1411	877	769	1508

4.3. Рух працівників в економіці у розрізі міст та районів

	Прийнято				Вибуло			
	2014	2015	2016	2017	2014	2015	2016	2017
	осіб							
Львівська область	85533	96918	107202	140382	109412	118065	120261	142366
м.Львів	48372	52990	55142	79965	62210	67015	64640	82042
м.Борислав	631	578	445	783	936	887	740	913
м.Дрогобич	2227	2125	3078	2952	2919	2923	3875	3559
м.Моршин	482	581	690	996	732	762	1032	894
м.Новий Розділ	835	344	356	576	828	572	522	555
м.Самбір	1138	979	1880	1446	1580	1394	2027	2111
м.Стрий	1833	2686	1639	2296	2508	3415	1837	2244
м.Трускавець	1426	2836	2440	2231	2451	4348	2458	2677
м.Червоноград	2108	2050	2567	2671	2727	2700	3233	3890
Бродівський	1126	1140	1407	1995	1487	1360	1590	1415
Буський	685	938	924	930	793	1283	830	1011
Городоцький	1508	3536	4509	2534	1612	2550	3805	2431
Дрогобицький	593	904	1132	1213	733	1068	1248	967
Жидачівський	1359	1566	2252	3472	1884	2163	2385	3475
Жовківський	1573	2998	2321	2311	2346	2717	3106	1971
Золочівський	1156	1359	1740	2530	1127	1146	1578	2653
Кам'янка-Бузький	1095	914	1315	2889	1024	1224	1408	2126
Миколаївський	1284	902	1293	1697	1932	897	1470	1692
Мостиський	598	605	735	1890	900	894	872	2315
Перемишлянський	1245	1060	740	576	1160	858	717	558
Пустомитівський	3869	4787	5374	5384	4562	4887	5400	6208
Радехівський	1399	944	1445	1452	2085	1955	1575	1485
Самбірський	531	657	2021	1350	600	902	2221	968
Сколівський	628	677	1024	803	627	623	833	878
Сокальський	2975	2656	2274	3093	3957	3961	2844	2987
Старосамбірський	489	452	924	662	632	601	983	1341
Стрийський	1530	2301	2118	2912	1816	1835	1974	2702
Турківський	561	1260	532	711	419	745	952	679
Яворівський	2277	2093	4885	8063	2825	2380	4106	5619

4.4. Рівень прийому та вибуття працівників за видами економічної діяльності

	Прийнято			
	2014	2015	2016	2017
	у % до середньооблікової кількості штатних працівників			
Усього	17,0	20,1	22,6	30,1
Сільське, лісове та рибне господарство	25,1	35,8	32,5	36,8
сільське господарство	27,2	41,5	40,7	55,0
Промисловість	17,1	21,1	25,0	32,3
Будівництво	22,4	24,8	27,1	39,4
Оптова та роздрібна торгівля; ремонт автотранспортних засобів і мотоциклів	34,7	44,7	55,6	60,0
Транспорт, складське господарство, поштова та кур'єрська діяльність	15,0	18,8	19,5	26,0
транспорт	17,1	22,5	23,3	27,9
складське господарство та допоміжна діяльність у сфері транспорту	11,4	13,9	13,9	23,1
поштова та кур'єрська діяльність	19,7	20,6	22,8	28,4
Тимчасове розміщування й організація харчування	23,0	48,4	37,2	47,9
Інформація та телекомунікації	43,7	43,4	27,2	33,2
Фінансова та страхова діяльність	26,3	27,5	35,8	31,3
Операції з нерухомим майном	17,3	21,0	41,3	29,2
Професійна, наукова та технічна діяльність	31,6	14,4	17,0	22,2
наукові дослідження та розробки	6,8	10,5	12,2	19,4
Діяльність у сфері адміністративного та допоміжного обслуговування	40,4	45,5	49,4	58,5
Державне управління й оборона; обов'язкове соціальне страхування	19,0	19,3	18,5	25,5
Освіта	7,6	9,7	11,5	27,1
Охорона здоров'я та надання соціальної допомоги	6,9	8,0	10,2	11,3
охорона здоров'я	6,8	7,8	10,2	11,0
Мистецтво, спорт, розваги та відпочинок	12,8	23,6	18,1	20,3
діяльність у сфері творчості, мистецтва та розваг	14,6	40,1	21,6	17,6
функціонування бібліотек, архівів, музеїв та інших закладів культури	6,5	7,1	10,8	13,1
Надання інших видів послуг	13,4	22,8	17,4	15,0

МОБІЛЬНІСТЬ РОБОЧОЇ СИЛИ НА РИНКУ ПРАЦІ

Продовження табл. 4.4

	Вибуло			
	2014	2015	2016	2017
	у % до середньооблікової кількості штатних працівників			
Усього	21,8	24,4	25,4	30,5
Сільське, лісове та рибне господарство	30,1	41,8	31,1	29,1
сільське господарство	37,1	55,7	38,4	39,7
Промисловість	21,9	25,1	24,4	30,2
Будівництво	38,2	37,2	40,0	45,0
Оптова та роздрібна торгівля; ремонт автотранспортних засобів і мотоциклів	44,6	52,0	62,4	53,7
Транспорт, складське господарство, поштова та кур'єрська діяльність	20,5	21,4	24,8	27,1
транспорт	22,8	24,8	28,6	29,2
складське господарство та допоміжна діяльність у сфері транспорту	17,8	16,4	20,4	24,2
поштова та кур'єрська діяльність	21,2	25,1	23,3	29,5
Тимчасове розміщування й організація харчування	35,9	48,5	44,0	49,7
Інформація та телекомунікації	75,8	74,3	42,8	46,4
Фінансова та страхова діяльність	36,1	50,7	37,2	33,8
Операції з нерухомим майном	23,2	40,7	41,4	31,4
Професійна, наукова та технічна діяльність	35,4	28,2	20,2	28,2
наукові дослідження та розробки	21,0	19,3	14,9	21,4
Діяльність у сфері адміністративного та допоміжного обслуговування	46,2	51,5	46,0	61,0
Державне управління й оборона; обов'язкове соціальне страхування	18,9	18,9	27,8	24,5
Освіта	8,2	10,1	12,7	29,7
Охорона здоров'я та надання соціальної допомоги	8,9	12,5	13,0	13,7
охорона здоров'я	8,3	12,4	13,0	13,2
Мистецтво, спорт, розваги та відпочинок	14,6	15,2	16,6	20,3
діяльність у сфері творчості, мистецтва та розваг	14,6	14,8	15,5	17,0
функціонування бібліотек, архівів, музеїв та інших закладів культури	7,3	9,1	13,5	15,0
Надання інших видів послуг	16,0	27,3	25,5	29,0

4.5. Рівень прийому та вибуття працівників за видами економічної діяльності у промисловості

	Прийнято			
	2014	2015	2016	2017
	у % до середньооблікової кількості штатних працівників			
Промисловість	17,1	21,1	25,0	32,3
Добувна промисловість і розроблення кар'єрів	11,6	10,0	7,3	11,3
добування кам'яного та бурого вугілля	13,7	11,5	7,7	9,8
Переробна промисловість	18,6	24,9	30,4	37,8
виробництво харчових продуктів, напоїв і тютюнових виробів	23,9	28,1	34,2	44,2
текстильне виробництво, виробництво одягу, шкіри, виробів зі шкіри та інших матеріалів	17,6	30,8	36,1	31,1
виготовлення виробів з деревини, виробництво паперу та поліграфічна діяльність	14,8	25,4	24,5	39,4
виробництво коксу та продуктів нафтоперероблення	10,9	9,9	7,7	5,6
виробництво хімічних речовин і хімічної продукції	25,6	5,9	16,8	22,7
виробництво основних фармацевтичних продуктів і фармацевтичних препаратів	12,0	19,8	17,8	19,1
виробництво гумових і пластмасових виробів, іншої неметалевої мінеральної продукції	22,5	28,2	37,9	47,3
металургійне виробництво, виробництво готових металевих виробів, крім машин і устаткування	15,3	17,2	24,1	26,8
виробництво комп'ютерів, електронної та оптичної продукції	8,8	7,7	6,7	17,3
виробництво електричного устаткування	13,6	10,2	98,2	88,3
виробництво машин і устаткування, не віднесених до інших угруповань	12,6	21,9	22,0	26,0
виробництво автотранспортних засобів, причепів і напівпричепів та інших транспортних засобів	15,2	21,8	21,3	29,4
виробництво меблів, іншої продукції, ремонт і монтаж машин і устаткування	23,1	29,6	21,8	32,6
Постачання електроенергії, газу, пари та кондиційованого повітря	14,0	15,1	15,7	20,7
Водопостачання; каналізація, поводження з відходами	19,2	11,8	11,8	22,0

МОБІЛЬНІСТЬ РОБОЧОЇ СИЛИ НА РИНКУ ПРАЦІ

Продовження табл. 4.5

	Вибуло			
	2014	2015	2016	2017
	у % до середньооблікової кількості штатних працівників			
Промисловість	21,9	25,1	24,4	30,2
Добувна промисловість і розроблення кар'єрів	13,9	15,6	17,5	17,2
добування кам'яного та бурого вугілля	15,9	18,3	18,7	18,2
Переробна промисловість	24,6	27,8	27,3	33,2
виробництво харчових продуктів, напоїв і тютюнових виробів	31,4	34,2	33,9	40,5
текстильне виробництво, виробництво одягу, шкіри, виробів зі шкіри та інших матеріалів	20,6	24,7	22,3	27,5
виготовлення виробів з деревини, виробництво паперу та поліграфічна діяльність	24,6	25,3	25,2	28,7
виробництво коксу та продуктів нафтоперероблення	14,0	13,2	12,9	63,6
виробництво хімічних речовин і хімічної продукції	49,7	35,6	17,8	25,7
виробництво основних фармацевтичних продуктів і фармацевтичних препаратів	18,3	13,3	12,8	16,7
виробництво гумових і пластмасових виробів, іншої неметалевої мінеральної продукції	30,6	33,3	37,1	41,2
металургійне виробництво, виробництво готових металевих виробів, крім машин і устаткування	21,0	27,7	31,1	24,8
виробництво комп'ютерів, електронної та оптичної продукції	17,8	17,3	12,6	26,5
виробництво електричного устаткування	16,8	28,0	55,4	71,5
виробництво машин і устаткування, не віднесених до інших угруповань	23,1	29,0	39,3	24,9
виробництво автотранспортних засобів, причепів і напівпричепів та інших транспортних засобів	16,7	22,8	17,8	23,2
виробництво меблів, іншої продукції, ремонт і монтаж машин і устаткування	30,1	32,5	24,7	31,6
Постачання електроенергії, газу, пари та кондиційованого повітря	15,7	23,5	17,9	23,8
Водопостачання; каналізація, поводження з відходами	21,9	15,7	15,0	28,9

4.6. Рівень прийому та вибуття працівників у розрізі міст та районів

	Прийнято				Вибуло			
	2014	2015	2016	2017	2014	2015	2016	2017
	у % до середньооблікової кількості штатних працівників							
Львівська область	17,0	20,1	22,6	30,1	21,8	24,4	25,4	30,5
м.Львів	19,3	21,6	23,0	34,5	24,8	27,4	26,9	35,4
м.Борислав	10,6	9,9	8,2	14,8	15,7	15,2	13,6	17,2
м.Дрогобич	12,6	13,1	18,7	18,1	16,5	18,0	23,6	21,8
м.Моршин	12,8	16,1	24,1	34,5	19,5	21,1	36,0	31,0
м.Новий Розділ	20,4	8,2	9,3	15,9	20,2	13,6	13,6	15,3
м.Самбір	13,4	12,7	24,1	20,9	18,6	18,1	26,0	30,5
м.Стрий	13,4	23,5	15,5	19,6	18,3	29,9	17,4	19,2
м.Трускавець	13,1	30,8	28,7	27,6	22,5	47,3	28,9	33,1
м.Червоноград	13,4	14,2	17,6	19,7	17,3	18,7	22,1	28,7
Бродівський	14,5	15,1	19,3	28,6	19,1	18,0	21,8	20,3
Буський	11,7	17,9	17,2	16,9	13,5	24,5	15,5	18,3
Городоцький	16,4	38,4	46,8	27,5	17,6	27,7	39,5	26,4
Дрогобицький	11,7	17,6	22,9	25,7	14,5	20,8	25,2	20,5
Жидачівський	14,6	17,6	26,9	40,5	20,3	24,3	28,4	40,5
Жовківський	13,9	23,1	19,1	20,0	20,7	20,9	25,6	17,0
Золочівський	17,0	19,2	20,4	28,3	16,5	16,2	18,5	29,7
Кам'янка-Бузький	15,2	12,1	18,9	36,8	14,2	16,2	20,2	27,1
Миколаївський	19,0	14,5	21,6	27,6	28,6	14,4	24,5	27,5
Мостиський	12,1	13,9	18,1	43,1	18,2	20,5	21,5	52,8
Перемишлянський	26,0	24,0	19,4	15,2	24,3	19,4	18,8	14,7
Пустомитівський	21,2	29,8	30,7	31,4	25,0	30,5	30,9	36,2
Радехівський	17,8	13,3	24,2	25,0	26,5	27,6	26,4	25,6
Самбірський	12,3	14,7	47,5	33,6	13,9	20,1	52,2	24,1
Сколівський	13,2	14,3	20,5	16,1	13,2	13,2	16,6	17,7
Сокальський	15,7	15,4	15,0	20,3	20,9	22,9	18,7	19,6
Старосамбірський	7,2	7,2	14,9	11,3	9,3	9,6	15,8	22,9
Стрийський	12,5	17,2	16,4	21,3	14,8	13,7	15,3	19,8
Турківський	13,0	27,8	12,0	17,7	9,7	16,4	21,4	16,9
Яворівський	15,3	15,9	32,0	44,3	19,0	18,1	26,9	30,9

4.7. Рівень прийому та вибуття працівників за окремими видами економічної діяльності у 2017 році

у % до середньооблікової кількості штатних працівників

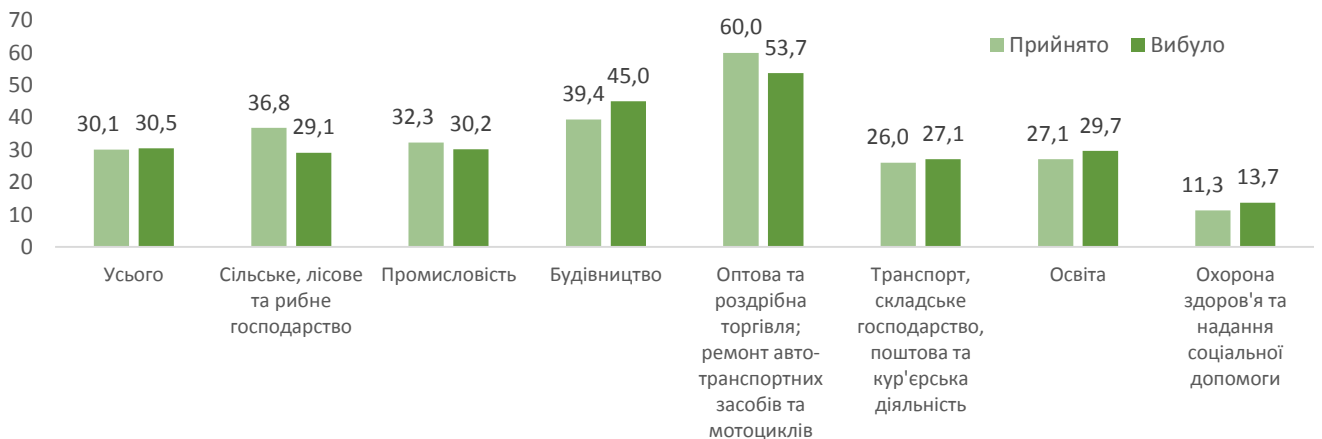

4.8. Звільнення працівників за причинами та видами економічної діяльності у 2017 році

	Вибуло, осіб			У % до середньооблікової кількості штатних працівників		
	усього	з них з причин		вибуло	з них з причин	
		плинності кадрів	скорочення штатів		плинності кадрів	скорочення штатів
Усього	142366	111384	23406	30,5	23,8	5,0
Сільське, лісове та рибне господарство	3123	2994	9	29,1	27,9	0,1
сільське господарство	2399	2314	–	39,7	38,3	–
Промисловість	34808	31419	471	30,2	27,3	0,4
Будівництво	5144	4808	98	45,0	42,0	0,9
Оптова та роздрібна торгівля; ремонт автотранспортних засобів і мотоциклів	19816	18693	632	53,7	50,7	1,7
Транспорт, складське господарство, поштова та кур'єрська діяльність	11730	9622	177	27,1	22,3	0,4
транспорт	6024	5202	143	29,2	25,2	0,7
складське господарство та допоміжна діяльність у сфері транспорту	4391	3486	6	24,2	19,2	0,0
поштова та кур'єрська діяльність	1315	934	28	29,5	20,9	0,6
Тимчасове розміщування й організація харчування	3394	3251	102	49,7	47,6	1,5
Інформація та телекомунікації	2898	2806	21	46,4	44,9	0,3
Фінансова та страхова діяльність	2790	2539	180	33,8	30,7	2,2
Операції з нерухомим майном	1598	1582	1	31,4	31,1	0,0
Професійна, наукова та технічна діяльність	3018	2404	579	28,2	22,4	5,4
наукові дослідження та розробки	741	662	72	21,4	19,1	2,1
Діяльність у сфері адміністративного та допоміжного обслуговування	7586	7261	81	61,0	58,4	0,7
Державне управління й оборона; обов'язкове соціальне страхування	5777	3204	2493	24,5	13,6	10,6
Освіта	29106	12118	15843	29,7	12,4	16,2
Охорона здоров'я та надання соціальної допомоги	9217	6548	2588	13,7	9,7	3,8
охорона здоров'я	8380	5877	2449	13,2	9,3	3,9
Мистецтво, спорт, розваги та відпочинок	2006	1789	129	20,3	18,1	1,3
діяльність у сфері творчості, мистецтва та розваг	768	676	39	17,0	14,9	0,9
функціонування бібліотек, архівів, музеїв та інших закладів культури	613	517	87	15,0	12,6	2,1
Надання інших видів послуг	355	346	2	29,0	28,3	0,2

4.9. Звільнення працівників за причинами та видами економічної діяльності у промисловості у 2017 році

	Вибуло, осіб			У % до середньооблікової кількості штатних працівників		
	усього	з них з причин		вибуло	з них з причин	
		плинності кадрів	скорочення штатів		плинності кадрів	скорочення штатів
Промисловість	34808	31419	471	30,2	27,3	0,4
Добувна промисловість і розроблення кар'єрів	2061	1501	6	17,2	12,5	0,0
добування кам'яного та бурого вугілля	1512	1106	–	18,2	13,3	–
Переробна промисловість	27886	26195	431	33,2	31,2	0,5
виробництво харчових продуктів, напоїв і тютюнових виробів	6325	5553	3	40,5	35,6	0,0
текстильне виробництво, виробництво одягу, шкіри, виробів зі шкіри та інших матеріалів	3714	3539	74	27,5	26,2	0,5
виготовлення виробів з деревини, виробництво паперу та поліграфічна діяльність	2491	2407	1	28,7	27,7	0,0
виробництво коксу та продуктів нафтоперероблення	502	440	56	63,6	55,7	7,1
виробництво хімічних речовин і хімічної продукції	187	187	–	25,7	25,7	–
виробництво основних фармацевтичних продуктів і фармацевтичних препаратів	198	170	–	16,7	14,3	–
виробництво гумових і пластмасових виробів, іншої неметалевої мінеральної продукції	3483	3363	15	41,2	39,8	0,2
металургійне виробництво, виробництво готових металевих виробів, крім машин і устаткування	865	802	52	24,8	23,0	1,5
виробництво комп'ютерів, електронної та оптичної продукції	228	168	55	26,5	19,5	6,4
виробництво електричного устаткування	3038	3024	7	71,5	71,2	0,2
виробництво машин і устаткування, не віднесених до інших угруповань	461	450	5	24,9	24,3	0,3
виробництво автотранспортних засобів, причепів і напівпричепів та інших транспортних засобів	3742	3624	37	23,2	22,5	0,2
виробництво меблів, іншої продукції, ремонт і монтаж машин і устаткування	2652	2468	126	31,6	29,4	1,5
Постачання електроенергії, газу, пари та кондиційованого повітря	3353	2243	25	23,8	15,9	0,2
Водопостачання; каналізація, поводження з відходами	1508	1480	9	28,9	28,3	0,2

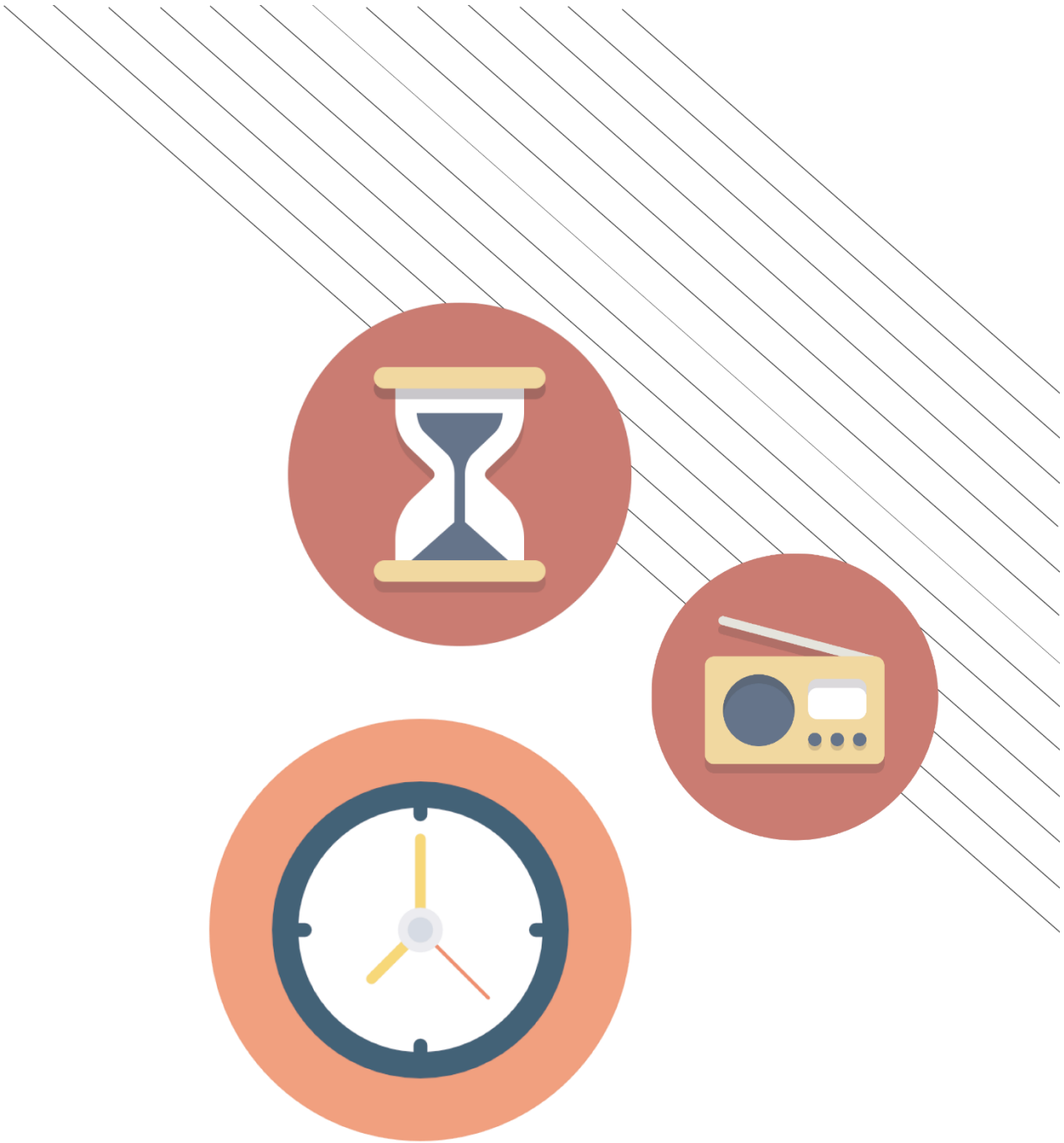

5. РОБОЧИЙ ЧАС ТА ЙОГО ВИКОРИСТАННЯ



Використання робочого часу характеризується абсолютними показниками календарного, табельного та максимально можливого фонду робочого часу.

Календарний фонд часу – це весь час зазначеного календарного періоду (місяць, квартал, рік) у розрахунку на кількість працівників.

Табельний фонд робочого часу відрізняється від календарного фонду часу на загальну суму неявок у святкові та вихідні дні.

Максимально можливий фонд робочого часу відрізняється від календарного фонду часу на загальну суму неявок у святкові, вихідні дні та дні щорічних відпусток.

Відпрацьований час вимірюється у людино-годинах працівників, які фактично працювали на підприємстві, включаючи тих, що були зайняті неповний робочий день (тиждень), виконували надурочну роботу, працювали у вихідні та святкові (неробочі) дні або понад місячну норму (поза графіком), а також людино-години роботи надомників.

Невідпрацьований час – це людино-години, які не були відпрацьовані з поважних або інших причин. До них належать невиходи на роботу працівників у зв'язку з відпустками (щорічними, навчальними тощо) та іншими неявками, передбаченими чинним законодавством, з причин тимчасової непрацездатності, тимчасовим переведенням для роботи на іншому підприємстві, а також у зв'язку з відпустками без збереження заробітної плати (у тому числі на період припинення виконання робіт), переведенням з економічних причин на роботу з неповним робочим днем (тижнем), простоями, прогулами та страйками.

Вимушену неповну зайнятість характеризує кількість працівників, які прийняті на умовах повного робочого дня (тижня), але були переведені з економічних причин на неповний робочий день (тиждень), а також перебували у відпустках без збереження заробітної плати (на період припинення виконання робіт).

5.1. Використання робочого часу працівників за видами економічної діяльності у 2017 році

	У розрахунку на одного штатного працівника, год		
	відпрацьовано, усього	невідпрацьовано за причинами	
		відпустки без збереження заробітної плати (на період припинення виконання робіт)	переведення з економічних причин на неповний робочий день (тиждень)
Усього	1635	2	8
Сільське, лісове та рибне господарство	1810	–	5
сільське господарство	1823	–	4
Промисловість	1708	5	19
Будівництво	1784	3	21
Оптова та роздрібна торгівля; ремонт автотранспортних засобів і мотоциклів	1787	1	1
Транспорт, складське господарство, поштова та кур'єрська діяльність	1700	1	7
транспорт	1753	–	11
складське господарство та допоміжна діяльність у сфері транспорту	1710	3	4
поштова та кур'єрська діяльність	1414	–	–
Тимчасове розміщування й організація харчування	1750	12	–
Інформація та телекомунікації	1722	–	1
Фінансова та страхова діяльність	1762	–	–
Операції з нерухомим майном	1797	–	–
Професійна, наукова та технічна діяльність	1611	2	57
наукові дослідження та розробки	1462	4	71
Діяльність у сфері адміністративного та допоміжного обслуговування	1810	–	4
Державне управління й оборона; обов'язкове соціальне страхування	1696	1	1
Освіта	1375	–	–
Охорона здоров'я та надання соціальної допомоги	1603	1	2
охорона здоров'я	1599	1	2
Мистецтво, спорт, розваги та відпочинок	1669	–	–
діяльність у сфері творчості, мистецтва та розваг	1647	–	–
функціонування бібліотек, архівів, музеїв та інших закладів культури	1660	–	–
Надання інших видів послуг	1712	–	–

Примітка. У розділі дані наведено за юридичними особами та відокремленими підрозділами юридичних осіб із кількістю найманих працівників 10 і більше осіб.

5.2. Використання робочого часу працівників за видами економічної діяльності у промисловості у 2017 році

	У розрахунку на одного штатного працівника, год		
	відпрацьовано, усього	невідпрацьовано за причинами	
		відпустки без збереження заробітної плати (на період припинення виконання робіт)	переведення з економічних причин на неповний робочий день (тиждень)
Промисловість	1708	5	19
Добувна промисловість і розроблення кар'єрів	1498	2	–
добування кам'яного та бурого вугілля	1386	–	–
Переробна промисловість	1728	6	24
виробництво харчових продуктів, напоїв і тютюнових виробів	1784	4	19
текстильне виробництво, виробництво одягу, шкіри, виробів зі шкіри та інших матеріалів	1719	11	5
виготовлення виробів з деревини, виробництво паперу та поліграфічна діяльність	1796	2	27
виробництво коксу та продуктів нафтоперероблення	1503	–	225
виробництво хімічних речовин і хімічної продукції	1736	–	28
виробництво основних фармацевтичних продуктів і фармацевтичних препаратів	1809	–	–
виробництво гумових і пластмасових виробів, іншої неметалевої мінеральної продукції	1754	6	30
металургійне виробництво, виробництво готових металевих виробів, крім машин і устаткування	1705	16	15
виробництво комп'ютерів, електронної та оптичної продукції	1607	102	74
виробництво електричного устаткування	1796	–	30
виробництво машин і устаткування, не віднесених до інших угруповань	1702	8	41
виробництво автотранспортних засобів, причепів і напівпричепів та інших транспортних засобів	1640	–	17
виробництво меблів, іншої продукції, ремонт і монтаж машин і устаткування	1715	8	49
Постачання електроенергії, газу, пари та кондиційованого повітря	1735	1	6
Водопостачання; каналізація, поводження з відходами	1798	2	–

5.3. Відпрацьований робочий час за видами економічної діяльності у січні–грудні 2017 року

	Відпрацьовано в середньому штатним працівником, годин					
	січень	лютий	березень	квітень	травень	червень
Усього	132	138	151	132	137	129
Сільське, лісове та рибне господарство	138	148	164	143	149	144
сільське господарство	133	146	164	143	150	145
Промисловість	132	142	156	134	144	139
Будівництво	129	138	161	141	146	147
Оптова та роздрібна торгівля; ремонт автотранспортних засобів і мотоциклів	146	147	160	142	147	143
Транспорт, складське господарство, поштова та кур'єрська діяльність	137	139	154	136	140	135
транспорт	142	140	157	140	145	142
складське господарство та допоміжна діяльність у сфері транспорту	138	142	156	138	141	134
поштова та кур'єрська діяльність	111	116	127	115	111	111
Тимчасове розміщення й організація харчування	146	142	154	138	147	139
Інформація та телекомунікації	142	145	157	135	141	137
Фінансова та страхова діяльність	146	148	161	138	144	140
Операції з нерухомим майном	143	146	161	141	150	146
Професійна, наукова та технічна діяльність	126	133	145	126	134	130
наукові дослідження та розробки	110	121	132	112	121	118
Діяльність у сфері адміністративного та допоміжного обслуговування	152	149	164	143	146	144
Державне управління й оборона; обов'язкове соціальне страхування	139	143	158	136	139	132
Освіта	118	124	134	118	122	98
Охорона здоров'я та надання соціальної допомоги	133	137	150	128	133	128
охорона здоров'я	133	136	150	128	133	128
Мистецтво, спорт, розваги та відпочинок	141	141	154	136	138	133
діяльність у сфері творчості, мистецтва та розваг	140	141	152	139	136	134
функціонування бібліотек, архівів, музеїв та інших закладів культури	141	143	154	134	138	127
Надання інших видів послуг	141	142	153	138	144	132

РОБОЧИЙ ЧАС ТА ЙОГО ВИКОРИСТАННЯ

Продовження табл. 5.3

	Відпрацьовано в середньому штатним працівником, годин					
	липень	серпень	вересень	жовтень	листопад	грудень
	Усього	118	129	137	142	150
Сільське, лісове та рибне господарство	152	157	151	156	164	143
сільське господарство	157	161	155	158	165	140
Промисловість	132	141	142	148	156	142
Будівництво	151	153	151	154	162	149
Оптова та роздрібна торгівля; ремонт автотранспортних засобів і мотоциклів	145	150	148	152	159	147
Транспорт, складське господарство, поштова та кур'єрська діяльність	140	141	140	144	152	143
транспорт	145	146	146	148	155	148
складське господарство та допоміжна діяльність у сфері транспорту	140	141	139	145	153	143
поштова та кур'єрська діяльність	116	118	120	118	128	125
Тимчасове розміщування й організація харчування	141	146	147	150	156	145
Інформація та телекомунікації	137	141	142	144	156	144
Фінансова та страхова діяльність	140	144	146	149	160	147
Операції з нерухомим майном	149	151	149	152	159	150
Професійна, наукова та технічна діяльність	128	130	131	140	150	137
наукові дослідження та розробки	114	115	120	129	140	129
Діяльність у сфері адміністративного та допоміжного обслуговування	149	153	147	153	161	151
Державне управління й оборона; обов'язкове соціальне страхування	129	131	137	145	157	147
Освіта	56	88	126	129	133	126
Охорона здоров'я та надання соціальної допомоги	125	127	125	134	147	137
охорона здоров'я	124	126	125	133	147	137
Мистецтво, спорт, розваги та відпочинок	121	129	137	143	152	143
діяльність у сфері творчості, мистецтва та розваг	108	120	138	141	150	145
функціонування бібліотек, архівів, музеїв та інших закладів культури	125	129	131	141	153	144
Надання інших видів послуг	130	138	145	148	159	142

5.4. Відпрацьований робочий час за видами економічної діяльності у промисловості у січні-грудні 2017 року

	Відпрацьовано в середньому штатним працівником, годин					
	січень	лютий	березень	квітень	травень	червень
Промисловість	132	142	156	134	144	139
Добувна промисловість і розроблення кар'єрів	123	122	135	117	123	120
добування кам'яного та бурого вугілля	114	114	125	105	112	110
Переробна промисловість	129	144	158	136	148	142
виробництво харчових продуктів, напоїв і тютюнових виробів	140	148	162	140	148	143
текстильне виробництво, виробництво одягу, шкіри, виробів зі шкіри та інших матеріалів	135	146	159	135	147	138
виготовлення виробів з деревини, виробництво паперу та поліграфічна діяльність	137	144	158	140	149	147
виробництво коксу та продуктів нафтоперероблення	119	121	130	115	126	122
виробництво хімічних речовин і хімічної продукції	132	147	159	139	142	141
виробництво основних фармацевтичних продуктів і фармацевтичних препаратів	142	150	164	143	155	147
виробництво гумових і пластмасових виробів, іншої неметалевої мінеральної продукції	118	140	156	139	150	146
металургійне виробництво, виробництво готових металевих виробів, крім машин і устаткування	113	138	159	139	144	141
виробництво комп'ютерів, електронної та оптичної продукції	113	129	140	129	139	135
виробництво електричного устаткування	122	147	166	145	166	165
виробництво машин і устаткування, не віднесених до інших угруповань	138	147	160	128	137	137
виробництво автотранспортних засобів, причепів і напівпричепів та інших транспортних засобів	118	142	156	130	147	140
виробництво меблів, іншої продукції, ремонт і монтаж машин і устаткування	128	142	154	131	144	138
Постачання електроенергії, газу, пари та кондиційованого повітря	150	148	161	136	139	133
Водопостачання; каналізація, поводження з відходами	150	148	163	142	146	143

РОБОЧИЙ ЧАС ТА ЙОГО ВИКОРИСТАННЯ

Продовження табл. 5.4

	Відпрацьовано в середньому штатним працівником, годин					
	липень	серпень	вересень	жовтень	листопад	грудень
Промисловість	132	141	142	148	156	142
Добувна промисловість і розроблення кар'єрів добування кам'яного та бурого вугілля	118	123	120	128	139	130
Переробна промисловість	133	144	145	150	158	141
виробництво харчових продуктів, напоїв і тютюнових виробів	146	154	147	150	158	147
текстильне виробництво, виробництво одягу, шкіри, виробів зі шкіри та інших матеріалів	122	130	151	153	163	139
виготовлення виробів з деревини, виробництво паперу та поліграфічна діяльність	149	152	150	155	163	151
виробництво коксу та продуктів нафтоперероблення	123	130	127	123	144	135
виробництво хімічних речовин і хімічної продукції	129	146	147	150	162	145
виробництво основних фармацевтичних продуктів і фармацевтичних препаратів	142	144	150	156	164	151
виробництво гумових і пластмасових виробів, іншої неметалевої мінеральної продукції	146	150	150	153	160	143
металургійне виробництво, виробництво готових металевих виробів, крім машин і устаткування	146	150	142	149	140	145
виробництво комп'ютерів, електронної та оптичної продукції	133	130	127	140	152	142
виробництво електричного устаткування	112	147	151	155	166	152
виробництво машин і устаткування, не віднесених до інших угруповань	136	144	141	148	154	132
виробництво автотранспортних засобів, причепів і напівпричепів та інших транспортних засобів	115	138	135	143	151	126
виробництво меблів, іншої продукції, ремонт і монтаж машин і устаткування	137	145	143	149	159	143
Постачання електроенергії, газу, пари та кондиційованого повітря	134	136	137	148	160	151
Водопостачання; каналізація, поводження з відходами	145	150	145	154	159	152

5.5. Динаміка кількості працівників, які знаходились в умовах вимушеної неповної зайнятості за видами економічної діяльності

	Знаходились у відпустках без збереження заробітної плати (на період припинення виконання робіт)			
	I квартал	II квартал	III квартал	IV квартал
	осіб			
Усього	5376	1858	1543	1501
Сільське, лісове та рибне господарство	–	–	–	–
Промисловість	2434	1302	1196	1225
Будівництво	265	9	–	–
Оптова та роздрібна торгівля; ремонт автотранспортних засобів і мотоциклів	790	34	11	8
Транспорт, складське господарство, поштова та кур'єрська діяльність	1103	275	12	–
Тимчасове розміщування й організація харчування	295	151	245	67
Інформація та телекомунікації	–	–	–	–
Фінансова та страхова діяльність	–	–	–	–
Операції з нерухомим майном	6	–	–	–
Професійна, наукова та технічна діяльність	143	35	30	81
Діяльність у сфері адміністративного та допоміжного обслуговування	–	–	–	–
Державне управління й оборона; обов'язкове соціальне страхування	283	–	–	77
Освіта	–	–	–	–
Охорона здоров'я та надання соціальної допомоги	57	52	49	43
Мистецтво, спорт, розваги та відпочинок	–	–	–	–
Надання інших видів послуг	–	–	–	–

РОБОЧИЙ ЧАС ТА ЙОГО ВИКОРИСТАННЯ

Продовження табл. 5.5

	Переведені з економічних причин на неповний робочий день (тиждень)			
	I квартал	II квартал	III квартал	IV квартал
	осіб			
Усього	9729	6630	6792	5888
Сільське, лісове та рибне господарство	37	27	29	212
Промисловість	5893	4229	4698	3744
Будівництво	456	335	276	288
Оптова та роздрібна торгівля; ремонт автотранспортних засобів і мотоциклів	71	101	53	15
Транспорт, складське господарство, поштова та кур'єрська діяльність	1360	515	442	333
Тимчасове розміщення й організація харчування	18	7	5	–
Інформація та телекомунікації	–	–	13	–
Фінансова та страхова діяльність	–	–	–	–
Операції з нерухомим майном	28	–	–	–
Професійна, наукова та технічна діяльність	1051	936	784	789
Діяльність у сфері адміністративного та допоміжного обслуговування	252	184	199	183
Державне управління й оборона; обов'язкове соціальне страхування	79	10	11	44
Освіта	–	–	–	–
Охорона здоров'я та надання соціальної допомоги	484	286	282	280
Мистецтво, спорт, розваги та відпочинок	–	–	–	–
Надання інших видів послуг	–	–	–	–

5.6. Динаміка кількості працівників, які знаходились в умовах вимушеної неповної зайнятості за видами економічної діяльності у промисловості

	Знаходились у відпустках без збереження заробітної плати (на період припинення виконання робіт)			
	I квартал	II квартал	III квартал	IV квартал
	осіб			
Промисловість	2434	1302	1196	1225
Добувна промисловість і розроблення кар'єрів	152	8	94	41
добування кам'яного та бурого вугілля	32	–	37	–
Переробна промисловість	2193	1205	993	1151
виробництво харчових продуктів, напоїв і тютюнових виробів	636	17	68	117
текстильне виробництво, виробництво одягу, шкіри, виробів зі шкіри та інших матеріалів	71	605	411	353
виготовлення виробів з деревини, виробництво паперу та поліграфічна діяльність	112	29	40	31
виробництво коксу та продуктів нафтоперероблення	–	–	–	–
виробництво хімічних речовин і хімічної продукції	–	–	–	–
виробництво основних фармацевтичних продуктів і фармацевтичних препаратів	–	–	–	–
виробництво гумових і пластмасових виробів, іншої неметалевої мінеральної продукції	420	229	196	220
металургійне виробництво, виробництво готових металевих виробів, крім машин і устаткування	135	162	111	75
виробництво комп'ютерів, електронної та оптичної продукції	356	3	4	83
виробництво електричного устаткування	–	–	–	–
виробництво машин і устаткування, не віднесених до інших угруповань	26	–	–	112
виробництво автотранспортних засобів, причепів і напівпричепів та інших транспортних засобів	88	7	76	102
виробництво меблів, іншої продукції, ремонт і монтаж машин і устаткування	349	153	87	58
Постачання електроенергії, газу, пари та кондиційованого повітря	52	48	91	33
Водопостачання; каналізація, поводження з відходами	37	41	18	–

РОБОЧИЙ ЧАС ТА ЙОГО ВИКОРИСТАННЯ

Продовження табл. 5.6

	Переведені з економічних причин на неповний робочий день (тиждень)			
	I квартал	II квартал	III квартал	IV квартал
	осіб			
Промисловість	5893	4229	4698	3744
Добувна промисловість і розроблення кар'єрів	54	–	–	–
добування кам'яного та бурого вугілля	–	–	–	–
Переробна промисловість	5760	3776	4240	3590
виробництво харчових продуктів, напоїв і тютюнових виробів	842	265	724	403
текстильне виробництво, виробництво одягу, шкіри, виробів зі шкіри та інших матеріалів	671	125	163	163
виготовлення виробів з деревини, виробництво паперу та поліграфічна діяльність	528	404	422	168
виробництво коксу та продуктів нафтоперероблення	603	422	294	170
виробництво хімічних речовин і хімічної продукції	76	96	44	–
виробництво основних фармацевтичних продуктів і фармацевтичних препаратів	–	–	–	–
виробництво гумових і пластмасових виробів, іншої неметалевої мінеральної продукції	1040	568	522	801
металургійне виробництво, виробництво готових металевих виробів, крім машин і устаткування	72	38	29	87
виробництво комп'ютерів, електронної та оптичної продукції	13	124	122	162
виробництво електричного устаткування	142	123	89	50
виробництво машин і устаткування, не віднесені до інших угруповань	112	132	128	111
виробництво автотранспортних засобів, причепів і напівпричепів та інших транспортних засобів	721	437	881	651
виробництво меблів, іншої продукції, ремонт і монтаж машин і устаткування	940	1042	822	824
Постачання електроенергії, газу, пари та кондиційованого повітря	79	430	458	154
Водопостачання; каналізація, поводження з відходами	–	23	–	–

5.7. Динаміка рівня вимушеної неповної зайнятості за видами економічної діяльності

	Знаходились у відпустках без збереження заробітної плати (на період припинення виконання робіт)			
	I квартал	II квартал	III квартал	IV квартал
	% до середньооблікової кількості штатних працівників відповідного виду діяльності			
Усього	1,1	0,4	0,3	0,3
Сільське, лісове та рибне господарство	–	–	–	–
Промисловість	2,1	1,1	1,0	1,1
Будівництво	2,4	0,1	–	–
Оптова та роздрібна торгівля; ремонт автотранспортних засобів і мотоциклів	2,2	0,1	0,0	0,0
Транспорт, складське господарство, поштова та кур'єрська діяльність	2,5	0,6	0,0	–
Тимчасове розміщення й організація харчування	4,1	2,2	3,6	1,0
Інформація та телекомунікації	–	–	–	–
Фінансова та страхова діяльність	–	–	–	–
Операції з нерухомим майном	0,1	–	–	–
Професійна, наукова та технічна діяльність	1,3	0,3	0,3	0,7
Діяльність у сфері адміністративного та допоміжного обслуговування	–	–	–	–
Державне управління й оборона; обов'язкове соціальне страхування	1,2	–	–	0,3
Освіта	–	–	–	–
Охорона здоров'я та надання соціальної допомоги	0,1	0,1	0,1	0,1
Мистецтво, спорт, розваги та відпочинок	–	–	–	–
Надання інших видів послуг	–	–	–	–

РОБОЧИЙ ЧАС ТА ЙОГО ВИКОРИСТАННЯ

Продовження табл. 5.7

	Переведені з економічних причин на неповний робочий день (тиждень)			
	I квартал	II квартал	III квартал	IV квартал
	% до середньооблікової кількості штатних працівників відповідного виду діяльності			
Усього	2,1	1,4	1,5	1,3
Сільське, лісове та рибне господарство	0,4	0,3	0,3	1,9
Промисловість	5,1	3,7	4,1	3,2
Будівництво	4,2	2,9	2,3	2,5
Оптова та роздрібна торгівля; ремонт автотранспортних засобів і мотоциклів	0,2	0,3	0,1	0,0
Транспорт, складське господарство, поштова та кур'єрська діяльність	3,1	1,2	1,0	0,8
Тимчасове розміщення й організація харчування	0,3	0,1	0,1	–
Інформація та телекомунікації	–	–	0,2	–
Фінансова та страхова діяльність	–	–	–	–
Операції з нерухомим майном	0,6	–	–	–
Професійна, наукова та технічна діяльність	9,8	8,8	7,4	7,3
Діяльність у сфері адміністративного та допоміжного обслуговування	2,0	1,5	1,6	1,5
Державне управління й оборона; обов'язкове соціальне страхування	0,3	0,0	0,0	0,2
Освіта	–	–	–	–
Охорона здоров'я та надання соціальної допомоги	0,7	0,4	0,4	0,4
Мистецтво, спорт, розваги та відпочинок	–	–	–	–
Надання інших видів послуг	–	–	–	–

5.8. Динаміка рівня вимушеної неповної зайнятості за видами економічної діяльності у промисловості

	Знаходились у відпустках без збереження заробітної плати (на період припинення виконання робіт)			
	I квартал	II квартал	III квартал	IV квартал
	% до середньооблікової кількості штатних працівників відповідного виду діяльності			
Промисловість	2,1	1,1	1,0	1,1
Добувна промисловість і розроблення кар'єрів	1,2	0,1	0,8	0,4
добування кам'яного та бурого вугілля	0,4	–	0,5	–
Переробна промисловість	2,6	1,4	1,2	1,4
виробництво харчових продуктів, напоїв і тютюнових виробів	4,1	0,1	0,4	0,7
текстильне виробництво, виробництво одягу, шкіри, виробів зі шкіри та інших матеріалів	0,5	4,4	3,1	2,6
виготовлення виробів з деревини, виробництво паперу та поліграфічна діяльність	1,3	0,3	0,5	0,3
виробництво коксу та продуктів нафтоперероблення	–	–	–	–
виробництво хімічних речовин і хімічної продукції	–	–	–	–
виробництво основних фармацевтичних продуктів і фармацевтичних препаратів	–	–	–	–
виробництво гумових і пластмасових виробів, іншої неметалевої мінеральної продукції	5,1	2,6	2,3	2,6
металургійне виробництво, виробництво готових металевих виробів, крім машин і устаткування	4,1	4,5	3,2	2,1
виробництво комп'ютерів, електронної та оптичної продукції	39,4	0,3	0,5	10,0
виробництво електричного устаткування	–	–	–	–
виробництво машин і устаткування, не віднесених до інших угруповань	1,4	–	–	6,0
виробництво автотранспортних засобів, причепів і напівпричепів та інших транспортних засобів	0,6	0,0	0,5	0,6
виробництво меблів, іншої продукції, ремонт і монтаж машин і устаткування	4,1	1,9	1,0	0,7
Постачання електроенергії, газу, пари та кондиційованого повітря	0,4	0,3	0,7	0,2
Водопостачання; каналізація, поводження з відходами	0,7	0,8	0,3	–

РОБОЧИЙ ЧАС ТА ЙОГО ВИКОРИСТАННЯ

Продовження табл. 5.8

	Переведені з економічних причин на неповний робочий день (тиждень)			
	I квартал	II квартал	III квартал	IV квартал
	% до середньооблікової кількості штатних працівників відповідного виду діяльності			
Промисловість	5,1	3,7	4,1	3,2
Добувна промисловість і розроблення кар'єрів	0,4	–	–	–
добування кам'яного та бурого вугілля	–	–	–	–
Переробна промисловість	6,9	4,5	5,0	4,3
виробництво харчових продуктів, напоїв і тютюнових виробів	5,4	1,7	4,6	2,6
текстильне виробництво, виробництво одягу, шкіри, виробів зі шкіри та інших матеріалів	4,9	0,9	1,2	1,2
виготовлення виробів з деревини, виробництво паперу та поліграфічна діяльність	6,3	4,7	4,8	1,9
виробництво коксу та продуктів нафтоперероблення	61,3	48,8	40,1	29,4
виробництво хімічних речовин і хімічної продукції	10,7	12,9	5,8	–
виробництво основних фармацевтичних продуктів і фармацевтичних препаратів	–	–	–	–
виробництво гумових і пластмасових виробів, іншої неметалевої мінеральної продукції	12,7	6,5	6,1	9,6
металургійне виробництво, виробництво готових металевих виробів, крім машин і устаткування	2,2	1,1	0,8	2,4
виробництво комп'ютерів, електронної та оптичної продукції	1,4	14,2	14,5	19,6
виробництво електричного устаткування	3,7	3,0	1,9	1,1
виробництво машин і устаткування, не віднесені до інших угруповань	6,1	7,1	6,9	6,0
виробництво автотранспортних засобів, причепів і напівпричепів та інших транспортних засобів	4,5	2,7	5,4	4,0
виробництво меблів, іншої продукції, ремонт і монтаж машин і устаткування	10,9	12,8	9,8	9,7
Постачання електроенергії, газу, пари та кондиційованого повітря	0,5	3,1	3,4	1,1
Водопостачання; каналізація, поводження з відходами	–	0,4	–	–



6. ЗАРОБІТНА ПЛАТА ПРАЦІВНИКІВ



Номінальна заробітна плата – нарахування працівникам у грошовій і натуральній формі за відпрацьований час або виконану роботу: тарифні ставки (посадові оклади), премії, доплати, надбавки, а також інші види оплати за невідпрацьований час. Вона також включає обов'язкові відрахування із заробітної плати працівників: податок на доходи фізичних осіб, військовий збір.

До номінальної заробітної плати не відносяться: грошове забезпечення кадрових військовослужбовців і осіб рядового та начальницького складу, виплати, що здійснюються за рахунок коштів фонду соціального страхування з тимчасової втрати працездатності, оплата перших п'яти днів тимчасової непрацездатності за рахунок коштів підприємства, а також суми єдиного внеску на загальнообов'язкове державне соціальне страхування, що сплачується роботодавцем.

У національній статистичній практиці номінальна заробітна плата розраховується як середньомісячна **штатного працівника** – шляхом ділення нарахованого фонду оплати праці штатних працівників за звітний місяць (період) на середньооблікову кількість штатних працівників і на кількість місяців у періоді. У збірнику надається показник, розрахований у середньому за рік

Також визначається показник середньої заробітної плати **за оплачену годину** – шляхом ділення суми нарахованого фонду оплати праці штатних працівників на кількість оплачених їм людино-годин за відповідний період.

Фонд оплати праці складається з:

- фонду основної заробітної плати;
- фонду додаткової заробітної плати;
- інших заохочувальних та компенсаційних виплат.

Основна заробітна плата – винагорода за виконану роботу відповідно до встановлених норм праці (норми часу, виробітку, обслуговування, посадові обов'язки). Вона встановлюється у вигляді тарифних ставок (окладів) і відрядних розцінок для робітників і посадових окладів для службовців.

Додаткова заробітна плата – винагорода за працю понад установлені норми, за трудові успіхи та винахідливість і за особливі умови праці. Вона включає доплати, надбавки, гарантійні та компенсаційні виплати, передбачені чинним законодавством; премії, пов'язані з виконанням виробничих завдань і функцій.

Інші заохочувальні та компенсаційні виплати – до них належать виплати у формі винагород за підсумками роботи за рік, премії за спеціальними системами й положеннями, компенсаційні та інші грошові та матеріальні виплати, які не передбачені актами чинного законодавства або які провадяться понад установлені зазначеними актами норми та визначені в колективному договорі підприємства.

Індекс номінальної заробітної плати характеризує зміну розміру нарахованої номінальної заробітної плати працівників у звітному періоді порівняно з базисним.

Індекс реальної заробітної плати характеризує зміну купівельної спроможності номінальної заробітної плати у звітному періоді порівняно з базисним під впливом зміни цін на товари й послуги та ставок податку з доходів фізичних осіб і обов'язкових відрахувань. Визначається діленням індексу нарахованої до виплати номінальної заробітної плати (без урахування податку з доходів фізичних осіб і єдиного внеску на загальнообов'язкове державне соціальне страхування) на індекс споживчих цін за той же період. Розрахунок індексу реальної заробітної плати здійснюється відповідно до методики, затвердженої наказом Держстату України від 11.09.2012 № 378.

ЗАРОБІТНА ПЛАТА ПРАЦІВНИКІВ

6.1. Індeksi номінальної та реальної заробітної плати

	Номінальна заробітна плата		Реальна заробітна плата
	грн	у % до попереднього року	
1995	61	519,7	110,4
1996	113	187,2	94,5
1997	129	113,9	111,3
1998	138	106,6	109,5
1999	152	110,7	111,0
2000	196	128,9	98,6
2001	272	138,5	122,3
2002	339	124,7	120,7
2003	419	123,5	116,5
2004	523	124,9	124,1
2005	713	136,3	122,3
2006	923	129,5	120,3
2007	1183	128,1	113,4
2008	1570	132,8	104,0
2009	1667	106,2	90,1
2010	1941	119,0	108,1
2011	2244	114,9	106,7
2012	2578	108,2	114,4
2013	2789	108,2	109,2
2014	2961	106,2	93,3
2015	3646	123,1	79,4
2016	4559	125,0	110,3
2017	6391	140,2	123,6

Примітка. Дані до 2009 року включно наведені за юридичними особами та відокремленими підрозділами юридичних осіб, крім статистично малих підприємств, з 2010 року – за юридичними особами та відокремленими підрозділами юридичних осіб із кількістю найманих працівників 10 і більше осіб. Безпосереднє порівняння даних за 2010–2017 роки з аналогічними даними попередніх років є некоректним.

Наведений індекс номінальної та реальної заробітної плати за 2010 рік розрахований на базі співставної сукупності.

ЗАРОБІТНА ПЛАТА ПРАЦІВНИКІВ

6.2. Динаміка реальної заробітної плати

	Індекс реальної заробітної плати, у %							
	2010	2011	2012	2013	2014	2015	2016	2017
до попереднього місяця								
Січень	84,5	86,3	89,8	89,4	86,3	84,1	78,6	94,8
Лютий	105,0	102,0	103,4	101,1	101,0	101,1	105,5	100,4
Березень	104,4	106,0	104,9	108,7	103,9	93,5	104,2	107,8
Квітень	98,3	98,8	100,0	101,5	97,5	89,3	96,9	98,2
Травень	104,8	100,1	105,8	98,4	100,0	104,0	103,2	103,6
Червень	110,4	105,6	102,6	105,4	102,2	105,1	110,7	106,6
Липень	99,6	103,0	101,8	103,1	101,4	102,8	97,9	97,4
Серпень	96,3	99,1	98,4	97,0	93,2	96,8	97,4	99,4
Вересень	100,9	101,1	99,6	101,2	98,7	100,8	101,0	102,7
Жовтень	94,6	97,6	100,5	96,8	97,5	105,4	94,0	96,2
Листопад	101,0	99,8	98,6	98,5	96,9	97,7	102,3	99,7
Грудень	110,9	109,7	106,3	108,3	107,7	117,8	117,3	116,6
до відповідного місяця попереднього року								
Січень	104,3	110,4	111,8	110,8	104,5	83,5	88,2	125,5
Лютий	104,6	107,2	113,3	108,4	104,3	83,6	92,1	119,5
Березень	107,4	108,9	112,2	112,3	99,6	75,2	102,6	123,6
Квітень	103,8	109,4	113,6	113,9	95,7	68,9	111,3	125,3
Травень	107,9	104,5	120,0	106,0	97,2	71,6	112,3	125,8
Червень	112,1	99,9	116,7	108,9	94,3	73,7	122,3	121,0
Липень	110,0	103,3	115,3	110,3	92,8	74,7	116,5	120,3
Серпень	110,7	106,3	114,6	108,7	89,1	77,6	117,2	122,7
Вересень	110,1	106,5	112,8	110,5	86,9	79,2	117,5	124,7
Жовтень	106,3	109,9	116,1	106,4	87,6	85,7	104,8	127,6
Листопад	110,8	108,6	114,7	106,2	86,2	86,4	109,7	124,3
Грудень	108,1	107,4	111,2	108,2	85,7	94,4	109,3	123,6
до відповідного періоду попереднього року								
Січень	104,3	110,4	111,8	110,8	109,2	83,5	88,2	125,5
Січень-лютий	104,5	108,7	112,5	109,6	104,4	83,5	90,1	122,4
Січень-березень	105,5	108,8	112,4	110,5	102,7	80,7	94,1	122,8
Січень-квітень	105,0	108,9	112,7	111,4	100,9	77,7	97,9	123,5
Січень-травень	105,6	108,0	114,2	110,2	100,1	76,5	105,3	123,9
Січень-червень	106,8	106,5	114,6	110,0	99,1	76,0	108,1	123,4
Січень-липень	107,3	106,0	114,8	110,0	98,1	75,8	109,3	122,9
Січень-серпень	107,7	106,0	114,7	109,9	96,9	76,0	110,3	122,9
Січень-вересень	108,0	106,1	114,5	109,9	95,7	76,4	111,1	123,1
Січень-жовтень	107,8	106,4	114,7	109,6	94,9	77,2	110,4	123,5
Січень-листопад	108,1	106,6	114,7	109,3	94,1	78,0	110,4	123,6
Січень-грудень	108,1	106,7	114,4	109,2	93,3	79,4	110,3	123,6

6.3. Динаміка середньомісячної заробітної плати за видами економічної діяльності

	2010	2013	2014	2015	2016	2017
	у середньому на одного штатного працівника; грн					
Усього	1941	2789	2961	3646	4559	6391
Сільське, лісове та рибне господарство	1574	2421	2698	3977	4735	8244
сільське господарство	1551	2353	2632	3934	4724	7109
Промисловість	2111	3120	3461	4335	5535	7379
Будівництво	1314	2449	2300	3278	4205	6112
Оптова та роздрібна торгівля; ремонт автотранспортних засобів і мотоциклів	1561	2461	2540	3298	4455	5611
Транспорт, складське господарство, поштова та кур'єрська діяльність	2570	3176	3311	4070	5200	6913
транспорт, складське господарство	2726	3338	3487	4316	5482	7320
поштова та кур'єрська діяльність	1281	1749	1783	1927	2716	3376
Тимчасове розміщування й організація харчування	1198	1706	1636	2264	2834	4217
Інформація та телекомунікації	2513	3343	3104	7802	8900	8407
Фінансова та страхова діяльність	3567	5139	5637	6752	8406	10994
Операції з нерухомим майном	1497	2202	4789	5930	7841	7782
Професійна, наукова та технічна діяльність	1943	2835	3032	3738	4294	6498
наукові дослідження та розробки	2252	2757	2854	3083	3718	5556
Діяльність у сфері адміністративного та допоміжного обслуговування	1450	1997	2005	2383	2963	4098
Державне управління й оборона; обов'язкове соціальне страхування	2483	3357	3416	3948	5928	8818
Освіта	1869	2676	2749	3118	3714	5780
Охорона здоров'я та надання соціальної допомоги	1473	2133	2188	2572	2963	4479
охорона здоров'я	1463	2128	2181	2569	2950	4468
Мистецтво, спорт, розваги та відпочинок	2152	3096	3134	3328	3860	5774
діяльність у сфері творчості, мистецтва та розваг	2761	4469	4344	3779	4249	6578
функціонування бібліотек, архівів, музеїв та інших закладів культури	1872	2691	2766	3083	3697	5190
Надання інших видів послуг	1310	1684	1855	2357	2698	4453

Примітка. Надалі у розділі наведено дані за юридичними особами та відокремленими підрозділами юридичних осіб із кількістю найманих працівників 10 і більше осіб.

6.4. Динаміка середньомісячної заробітної плати у розрізі міст і районів

	2010	2013	2014	2015	2016	2017
	у середньому на одного штатного працівника; грн					
Львівська область	1941	2789	2961	3646	4559	6391
м. Львів	2096	3008	3195	3958	5029	6836
м. Борислав	2216	2816	3251	3914	4667	6297
м. Дрогобич	1649	2296	2471	2953	3549	5189
м. Моршин	2084	2545	2623	2777	3774	5653
м. Новий Розділ	1384	2381	2743	3724	4520	6351
м. Самбір	1805	2425	2639	3394	4006	5580
м. Стрий	1988	2650	2881	3566	4516	7853
м. Трускавець	1371	1876	1814	2322	3016	4440
м. Червоноград	1912	3191	3328	3720	4328	6062
райони						
Бродівський	1560	2359	2612	3146	3932	5970
Буський	1609	2280	2199	2807	3276	4754
Городоцький	1527	2264	2329	3139	4418	5885
Дрогобицький	1502	2221	2373	2680	3394	5228
Жидачівський	1555	2450	2505	2727	3260	4859
Жовківський	1559	2303	2424	2913	3610	5203
Золочівський	1532	2154	2399	2911	3961	5558
Кам'янка-Бузький	2276	3367	3504	4044	5240	7382
Миколаївський	1921	2526	2522	2975	3864	5213
Мостиський	1680	2066	2208	2709	3348	5169
Перемишлянський	1769	2723	3123	4032	4254	6254
Пустомитівський	1723	2253	2261	3104	3629	5207
Радехівський	1479	2406	2560	2885	3684	5715
Самбірський	1545	2096	2238	2486	3152	4849
Сколівський	2078	2980	3047	3602	4162	5730
Сокальський	2367	3266	3526	4165	4786	6587
Старосамбірський	1703	2371	2511	2883	3306	4820
Стрийський	2382	3474	3786	4975	6127	8405
Турківський	1754	2574	2707	2993	3235	4982
Яворівський	1600	2435	2603	3235	4414	6813

6.5. Динаміка середньомісячної заробітної плати за видами економічної діяльності у промисловості

	2010	2013	2014	2015	2016	2017
	у середньому на одного штатного працівника; грн					
Промисловість	2111	3120	3461	4335	5535	7379
Добувна промисловість і розроблення кар'єрів	3497	4958	5481	6160	6761	9038
добування кам'яного та бурого вугілля	3523	5095	5517	6131	6479	9176
Переробна промисловість	1841	2707	3038	4021	5291	7219
виробництво харчових продуктів, напоїв і тютюнових виробів	1827	2922	3218	4031	5189	6830
текстильне виробництво, виробництво одягу, шкіри, виробів зі шкіри та інших матеріалів	1484	1916	2458	3666	5467	7038
виготовлення виробів з деревини, виробництво паперу та поліграфічна діяльність	1534	2337	2612	3330	4538	6228
виробництво коксу та продуктів нафтоперероблення	2534	3318	3487	4788	5241	6477
виробництво хімічних речовин і хімічної продукції	2268	2968	4136	6662	5733	7721
виробництво основних фармацевтичних продуктів і фармацевтичних препаратів	3122	5406	5944	7487	9277	12739
виробництво гумових і пластмасових виробів, іншої неметалевої мінеральної продукції	1685	2504	2602	3263	4695	6371
металургійне виробництво, виробництво готових металевих виробів, крім машин і устаткування	1535	2415	2612	3680	4911	7595
виробництво комп'ютерів, електронної та оптичної продукції	1695	2582	2754	3314	4292	6586
виробництво електричного устаткування	1777	2411	2571	3505	5130	8158
виробництво машин і устаткування, не віднесених до інших угруповань	1656	2266	2876	3544	4796	7328
виробництво автотранспортних засобів, причепів і напівпричепів та інших транспортних засобів	2343	3291	3800	5239	6673	8872
виробництво меблів, іншої продукції, ремонт і монтаж машин і устаткування	2077	3025	2972	3433	4345	5595
Постачання електроенергії, газу, пари та кондиційованого повітря	2656	3869	4114	4752	6455	7811
Водопостачання; каналізація, поводження з відходами	1580	2223	2611	3181	3685	4954

6.6. Середньомісячна заробітна плата за видами економічної діяльності у 2017 році

	Нараховано штатному працівнику				
	грн	за місяць			за відпрацьовану годину, грн
		2016	середнього рівня в економіці	мінімальної заробітної плати (3200 грн)	
Усього	6391	140,2	x	199,7	46,92
Сільське, лісове та рибне господарство	8244	174,1	129,0	257,6	54,66
з нього сільське господарство	7109	150,5	111,2	222,2	46,79
Промисловість	7379	133,3	115,5	230,6	51,83
Будівництво	6112	145,3	95,6	191,0	41,11
Оптова та роздрібна торгівля; ремонт автотранспортних засобів і мотоциклів	5611	125,9	87,8	175,3	37,68
Транспорт, складське господарство, поштова та кур'єрська діяльність	6913	133,0	108,2	216,0	48,80
транспорт	7137	133,7	111,7	223,0	48,86
складське господарство та допоміжна діяльність у сфері транспорту	7527	133,0	117,8	235,2	52,82
поштова та кур'єрська діяльність	3376	124,3	52,8	105,5	28,64
Тимчасове розміщування й організація харчування	4217	148,8	66,0	131,8	28,91
Інформація та телекомунікації	8407	94,5	131,6	262,7	58,59
Фінансова та страхова діяльність	10994	130,8	172,0	343,6	74,86
Операції з нерухомим майном	7782	99,3	121,8	243,2	51,97
Професійна, наукова та технічна діяльність	6498	151,3	101,7	203,1	48,39
з них наукові дослідження та розробки	5556	149,4	86,9	173,6	45,59
Діяльність у сфері адміністративного та допоміжного обслуговування	4098	138,3	64,1	128,1	27,16
Державне управління й оборона; обов'язкове соціальне страхування	8818	148,8	138,0	275,6	62,41
Освіта	5780	155,6	90,4	180,6	50,46
Охорона здоров'я та надання соціальної допомоги	4479	151,2	70,1	140,0	33,54
з них охорона здоров'я	4468	151,5	69,9	139,6	33,53
Мистецтво, спорт, розваги та відпочинок	5774	149,6	90,3	180,4	41,51
діяльність у сфері творчості, мистецтва та розваг	6578	154,8	102,9	205,6	47,93
функціонування бібліотек, архівів, музеїв та інших закладів культури	5190	140,4	81,2	162,2	37,53
Надання інших видів послуг	4453	165,0	69,7	139,2	31,21

6.7. Середньомісячна заробітна плата та розмір мінімальної заробітної плати, грн

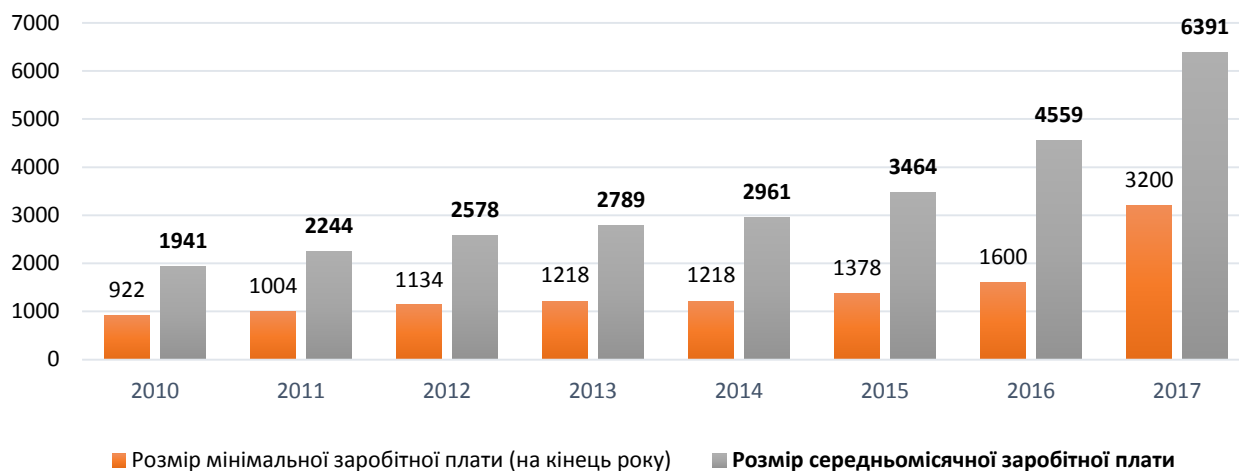

6.8. Відхилення середньомісячної заробітної плати працівників від загальнообласного рівня за видами економічної діяльності у 2017 році, у %

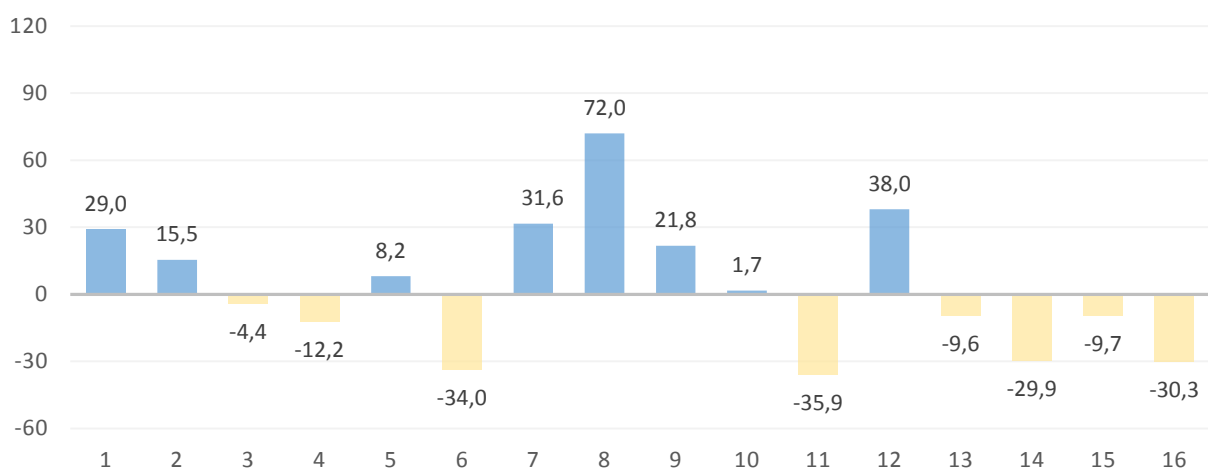

1. Сільське, лісове та рибне господарство
2. Промисловість
3. Будівництво
4. Оптова та роздрібна торгівля; ремонт автотранспортних засобів і мотоциклів
5. Транспорт, складське господарство, поштова та кур'єрська діяльність
6. Тимчасове розміщування й організація харчування
7. Інформація та телекомунікації
8. Фінансова та страхова діяльність
9. Операції з нерухомим майном

10. Професійна, наукова та технічна діяльність
11. Діяльність у сфері адміністративного та допоміжного обслуговування
12. Державне управління й оборона; обов'язкове соціальне страхування
13. Освіта
14. Охорона здоров'я та надання соціальної допомоги
15. Мистецтво, спорт, розваги та відпочинок
16. Надання інших видів послуг

6.9. Середньомісячна заробітна плата в економіці у розрізі міст і районів у 2017 році

	Нараховано штатному працівнику			
	грн	у % до		
		2016	середнього рівня в економіці	мінімальної заробітної плати (3200 грн)
Львівська область	6391	140,2	x	199,7
м.Львів	6836	135,9	107,0	213,6
м.Борислав	6297	134,9	98,5	196,8
м.Дрогобич	5189	146,2	81,2	162,1
м.Моршин	5653	149,8	88,5	176,7
м.Новий Розділ	6351	140,5	99,4	198,5
м.Самбір	5580	139,3	87,3	174,4
м.Стрий	7853	173,9	122,9	245,4
м.Трускавець	4440	147,2	69,5	138,8
м.Червоноград	6062	140,1	94,9	189,4
райони				
Бродівський	5970	151,8	93,4	186,6
Буський	4754	145,1	74,4	148,6
Городоцький	5885	133,2	92,1	183,9
Дрогобицький	5228	154,0	81,8	163,4
Жидачівський	4859	149,0	76,0	151,8
Жовківський	5203	144,1	81,4	162,6
Золочівський	5558	140,3	87,0	173,7
Кам'янка-Бузький	7382	140,9	115,5	230,7
Миколаївський	5213	134,9	81,6	162,9
Мостиський	5169	154,4	80,9	161,5
Перемишлянський	6254	147,0	97,8	195,4
Пустомитівський	5207	143,5	81,5	162,7
Радехівський	5715	155,1	89,4	178,6
Самбірський	4849	153,8	75,9	151,5
Сколівський	5730	137,7	89,7	179,1
Сокальський	6587	137,6	103,1	205,9
Старосамбірський	4820	145,8	75,4	150,6
Стрийський	8405	137,2	131,5	262,7
Турківський	4982	154,0	78,0	155,7
Яворівський	6813	154,4	106,6	212,9

6.10. Середньомісячна заробітна плата за видами економічної діяльності у промисловості у 2017 році

	Нараховано штатному працівнику				
	за місяць				за відпрацьовану годину, грн
	грн	у % до			
2016		середнього рівня в промисловості	мінімальної заробітної плати (3200 грн)		
Промисловість	7379	133,3	x	230,6	51,83
Добувна промисловість і розроблення кар'єрів	9038	133,7	122,5	282,4	72,42
з них добування кам'яного та бурого вугілля	9176	141,6	124,4	286,8	79,46
Переробна промисловість	7219	136,4	97,8	225,6	50,13
виробництво харчових продуктів, напоїв і тютюнових виробів	6830	131,6	92,6	213,4	45,95
текстильне виробництво, виробництво одягу, шкіри, виробів зі шкіри та інших матеріалів	7038	128,7	95,4	219,9	49,14
виготовлення виробів з деревини, виробництво паперу та поліграфічна діяльність	6228	137,2	84,4	194,6	41,60
виробництво коксу та продуктів нафтоперероблення	6477	123,6	87,8	202,4	51,70
виробництво хімічних речовин і хімічної продукції	7721	134,7	104,6	241,3	53,38
виробництво основних фармацевтичних продуктів і фармацевтичних препаратів	12739	137,3	172,7	398,1	84,49
виробництво гумових і пластмасових виробів, іншої неметалевої мінеральної продукції	6371	135,7	86,3	199,1	43,57
металургійне виробництво, виробництво готових металевих виробів, крім машин і устаткування	7595	154,6	102,9	237,3	53,45
виробництво комп'ютерів, електронної та оптичної продукції	6586	153,5	89,3	205,8	49,17
виробництво електричного устаткування	8158	159,0	110,6	254,9	54,52
виробництво машин і устаткування, не віднесені до інших угруповань	7328	152,8	99,3	229,0	51,66
виробництво автотранспортних засобів, причепів і напівпричепів та інших транспортних засобів	8872	133,0	120,2	277,3	64,90
виробництво меблів, іншої продукції, ремонт і монтаж машин і устаткування	5595	128,8	75,8	174,8	39,14
Постачання електроенергії, газу, пари та кондиційованого повітря	7811	121,0	105,9	244,1	54,03
Водопостачання; каналізація, поводження з відходами	4954	134,4	67,1	154,8	33,06

6.11. Кількість та заробітна плата жінок за видами економічної діяльності у 2017 році

	Середньооблікова кількість жінок		Середньомісячна заробітна плата штатних працівників, грн		Співвідношення заробітної плати жінок і чоловіків, %
	осіб	у % до середньооблікової кількості працівників	жінок	чоловіків	
Усього	254524	54,5	5768	7137	80,8
Сільське, лісове та рибне господарство	2501	23,3	5747	9002	63,8
з них сільське господарство	1875	31,0	5163	7985	64,7
Промисловість	44552	38,7	6705	7803	85,9
Будівництво	1673	14,6	5610	6198	90,5
Оптова та роздрібна торгівля; ремонт автотранспортних засобів і мотоциклів	16878	45,8	5108	6035	84,7
Транспорт, складське господарство, поштова та кур'єрська діяльність	13121	30,3	5834	7383	79,0
транспорт	4463	21,6	7063	7158	98,7
складське господарство та допоміжна діяльність у сфері транспорту	4978	27,4	6708	7837	85,6
поштова та кур'єрська діяльність	3681	82,5	3163	4382	72,2
Тимчасове розміщування й організація харчування	4509	66,0	4026	4588	87,7
Інформація та телекомунікації	2557	40,9	6917	9439	73,3
Фінансова та страхова діяльність	5670	68,6	9217	14881	61,9
Операції з нерухомим майном	2046	40,2	7222	8159	88,5
Професійна, наукова та технічна діяльність	5619	52,5	6650	6329	105,1
з них наукові дослідження та розробки	1622	46,8	4864	6163	78,9
Діяльність у сфері адміністративного та допоміжного обслуговування	5732	46,1	3934	4237	92,8
Державне управління й оборона; обов'язкове соціальне страхування	14288	60,5	8696	9005	96,6
Освіта	73212	74,8	5708	5995	95,2
Охорона здоров'я та надання соціальної допомоги	55443	82,3	4365	5007	87,2
з них охорона здоров'я	51872	82,0	4345	5026	86,4
Мистецтво, спорт, розваги та відпочинок	6235	63,1	5389	6432	83,8
діяльність у сфері творчості, мистецтва та розваг	2659	58,8	5831	7644	76,3
функціонування бібліотек, архівів, музеїв та інших закладів культури	3211	78,3	5123	5436	94,2
Надання інших видів послуг	488	39,9	4624	4339	106,6

6.12. Кількість та заробітна плата жінок за видами економічної діяльності у промисловості у 2017 році

	Середньооблікова кількість жінок		Середньомісячна заробітна плата штатних працівників, грн		Співвідношення заробітної плати жінок і чоловіків, %
	осіб	у % до середньо-облікової кількості працівників	жінок	чоловіків	
Промисловість	44552	38,7	6705	7803	85,9
Добувна промисловість і розроблення кар'єрів	3019	25,1	5796	10126	57,2
з них добування кам'яного та бурого вугілля	2502	30,1	5244	10868	48,3
Переробна промисловість	35515	42,3	6875	7472	92,0
виробництво харчових продуктів, напоїв і тютюнових виробів	6470	41,4	6215	7264	85,6
текстильне виробництво, виробництво одягу, шкіри, виробів зі шкіри та інших матеріалів	9610	71,2	6700	7873	85,1
виготовлення виробів з деревини, виробництво паперу та поліграфічна діяльність	2683	30,9	5631	6495	86,7
виробництво коксу та продуктів нафтоперероблення	181	22,9	5274	6834	77,2
виробництво хімічних речовин і хімічної продукції	267	36,7	6654	8340	79,8
виробництво основних фармацевтичних продуктів і фармацевтичних препаратів	585	49,2	13570	11935	113,7
виробництво гумових і пластмасових виробів, іншої неметалевої мінеральної продукції	2024	23,9	6182	6430	96,2
металургійне виробництво, виробництво готових металевих виробів, крім машин і устаткування	723	20,8	6217	7956	78,1
виробництво комп'ютерів, електронної та оптичної продукції	319	37,0	5617	7154	78,5
виробництво електричного устаткування	2020	47,6	8343	7990	104,4
виробництво машин і устаткування, не віднесених до інших угруповань	314	16,9	6442	7509	85,8
виробництво автотранспортних засобів, причепів і напівпричепів та інших транспортних засобів	7741	48,0	8216	9477	86,7
виробництво меблів, іншої продукції, ремонт і монтаж машин і устаткування	2580	30,7	4847	5927	81,8
Постачання електроенергії, газу, пари та кондиційованого повітря	4233	30,0	6810	8240	82,6
Водопостачання; каналізація, поводження з відходами	1784	34,2	4615	5130	90,0

6.13. Заробітна плата штатних працівників за організаційними формами суб'єктів економіки та видами економічної діяльності у 2017 році

	Усього, грн	У тому числі					
		державні підприємства	комунальні підприємства	філії (інші відокремлені підрозділи)	акціонерні товариства	товариства з обмеженою відповідальністю	приватні підприємства
Усього	6391	8794	4913	8134	8650	6124	4699
Сільське, лісове та рибне господарство	8244	11009	–	6799	3998	7378	8128
з них сільське господарство	7109	4394	–	–	4749	7388	8128
Промисловість	7379	7616	5070	9346	7755	7293	3946
Будівництво	6112	–	5837	11208	5682	4261	4535
Оптова та роздрібна торгівля; ремонт автотранспортних засобів і мотоциклів	5611	–	–	7087	7791	5565	4309
Транспорт, складське господарство, поштова та кур'єрська діяльність	6913	11904	6175	8028	5086	3614	5825
транспорт	7137	3488	6170	9820	5133	3622	5263
складське господарство та допоміжна діяльність у сфері транспорту	7527	12743	6260	8092	4680	3594	9433
поштова та кур'єрська діяльність	3376	–	–	3357	–	3680	–
Тимчасове розміщування й організація харчування	4217	–	3694	7937	5180	3768	3697
Інформація та телекомунікації	8407	4848	7446	6576	11816	9578	3349
Фінансова та страхова діяльність	10994	–	–	8468	12801	5413	–
Операції з нерухомим майном	7782	4564	3952	–	15277	5002	–
Професійна, наукова та технічна діяльність	6498	6501	6254	10066	8712	5367	3581
з них наукові дослідження та розробки	5556	6506	–	7271	6730	–	–
Діяльність у сфері адміністративного та допоміжного обслуговування	4098	–	4337	3575	2474	3798	4316
Державне управління й оборона; обов'язкове соціальне страхування	8818	–	5630	6224	–	–	–
Освіта	5780	–	–	5350	3108	4474	–
Охорона здоров'я та надання соціальної допомоги	4479	4735	4382	4899	4011	5115	6084
з них охорона здоров'я	4468	4735	4382	4899	4011	5115	6084
Мистецтво, спорт, розваги та відпочинок	5774	11489	5983	3174	3056	3999	–
діяльність у сфері творчості, мистецтва та розваг	6578	12696	–	–	–	4053	–
функціонування бібліотек, архівів, музеїв та інших закладів культури	5190	–	5220	–	–	–	–
Надання інших видів послуг	4453	–	4263	–	–	3462	3230

ЗАРОБІТНА ПЛАТА ПРАЦІВНИКІВ

Продовження табл. 6.13

	У тому числі				
	органи державної влади	органи місцевого самоврядування	державні організації (установи, заклади)	комунальні організації (установи, заклади)	інші організаційні форми
Усього	6026	6037	6546	4798	6264
Сільське, лісове та рибне господарство	–	–	4812	–	5712
з них сільське господарство	–	–	4812	–	3642
Промисловість	–	–	13341	–	6881
Будівництво	–	–	–	–	7564
Оптова та роздрібна торгівля; ремонт автотранспортних засобів і мотоциклів	–	–	–	3773	5741
Транспорт, складське господарство, поштова та кур'єрська діяльність	–	–	–	–	3861
транспорт	–	–	–	–	3861
складське господарство та допоміжна діяльність у сфері транспорту	–	–	–	–	–
поштова та кур'єрська діяльність	–	–	–	–	–
Тимчасове розміщування й організація харчування	–	–	4546	–	4895
Інформація та телекомунікації	3198	–	–	5049	3773
Фінансова та страхова діяльність	–	–	–	–	5444
Операції з нерухомим майном	–	–	–	–	5541
Професійна, наукова та технічна діяльність	4752	7949	5147	9806	4757
з них наукові дослідження та розробки	–	–	5248	–	5865
Діяльність у сфері адміністративного та допоміжного обслуговування	–	–	4485	–	3693
Державне управління й оборона; обов'язкове соціальне страхування	8640	9137	8364	7138	15318
Освіта	5371	5655	6338	6149	4918
Охорона здоров'я та надання соціальної допомоги	–	4196	4652	4429	4159
з них охорона здоров'я	–	4087	4805	4409	4012
Мистецтво, спорт, розваги та відпочинок	3767	3981	8402	5036	4016
діяльність у сфері творчості, мистецтва та розваг	3732	3904	12692	5040	2917
функціонування бібліотек, архівів, музеїв та інших закладів культури	4026	4142	5817	5033	–
Надання інших видів послуг	–	–	–	–	4676

6.14. Розподіл працівників за видами економічної діяльності за розмірами нарахованої їм заробітної плати у грудні 2017 року

	Кількість працівників, яким оплачено 50% і більше робочого часу, встановленого на грудень, осіб	З них питома вага працівників, яким заробітна плата за грудень нарахована у межах, %			
		до 3200,00 грн	від 3200,01 до 4000,00 грн	від 4000,01 до 5000,00 грн	від 5000,01 до 6000,00 грн
Усього	452362	8,2	21,1	11,2	12,7
Сільське, лісове та рибне господарство	10763	3,7	30,8	9,6	10,0
з них сільське господарство	6122	5,5	48,7	9,0	6,3
Промисловість	111725	3,9	18,4	8,7	10,4
Будівництво	10706	7,1	35,7	8,0	8,8
Оптова та роздрібна торгівля; ремонт автотранспортних засобів і мотоциклів	35567	9,8	36	10,2	8,8
Транспорт, складське господарство, поштова та кур'єрська діяльність	40905	7,4	21,8	6,7	8,8
транспорт	19756	5,2	28,9	6,2	8,2
складське господарство та допоміжна діяльність у сфері транспорту	17260	4,0	11,6	5,5	9,5
поштова та кур'єрська діяльність	3889	33,1	30,4	14,6	8,9
Тимчасове розміщування й організація харчування	6480	6,0	50,3	16,6	9,6
Інформація та телекомунікації	5821	3,5	20,3	21,7	13,7
Фінансова та страхова діяльність	7976	4,8	5,7	5,1	7,2
Операції з нерухомим майном	5139	3,6	41,1	14,5	10,6
Професійна, наукова та технічна діяльність	10368	8,0	19,0	10,6	11,6
з них наукові дослідження та розробки	3258	14,7	14,0	11,3	12,6
Діяльність у сфері адміністративного та допоміжного обслуговування	12205	20,5	44,0	15,1	8,4
Державне управління й оборона; обов'язкове соціальне страхування	23372	3,7	4,6	5,1	10,4
Освіта	96459	9,8	15,7	12,1	18,9
Охорона здоров'я та надання соціальної допомоги	63999	13,9	21,2	18,8	15,8
з них охорона здоров'я	59959	14,3	21,1	19,0	15,9
Мистецтво, спорт, розваги та відпочинок	9686	13,3	14,7	14,3	14,0
діяльність у сфері творчості, мистецтва та розваг	4466	12,5	14,6	13,3	12,4
функціонування бібліотек, архівів, музеїв та інших закладів культури	4038	13,0	11,6	16,1	13,9
Надання інших видів послуг	1191	20,7	42,7	5,5	5,9

ЗАРОБІТНА ПЛАТА ПРАЦІВНИКІВ

Продовження табл. 6.14

	З них питома вага працівників, яким заробітна плата за грудень нарахована у межах, %					
	від 6000,01 до 7000,00 грн	від 7000,01 до 8000,00 грн	від 8000,01 до 10000,00 грн	від 10000,01 до 15000,00 грн	від 15000,01 до 20000,00 грн	понад 20000,00 грн
Усього	8,4	7,6	10,2	12,0	4,4	4,2
Сільське, лісове та рибне господарство	6,2	6,9	7,9	10,9	7,2	6,8
з них сільське господарство	4,4	3,6	5,7	8,6	3,3	4,9
Промисловість	8,3	7,4	10,9	17,9	8,1	6,0
Будівництво	6,8	4,8	9,9	10,6	5,0	3,3
Оптова та роздрібна торгівля; ремонт автотранспортних засобів і мотоциклів	7,5	6,1	7,6	9,0	2,5	2,5
Транспорт, складське господарство, поштова та кур'єрська діяльність	8,2	9,3	16,0	16,5	2,9	2,4
транспорт	7,0	7,5	13,1	17,5	4,1	2,3
складське господарство та допоміжна діяльність у сфері транспорту	10,2	12,9	22,4	18,7	2,1	3,1
поштова та кур'єрська діяльність	5,3	2,5	2,6	2,1	0,3	0,2
Тимчасове розміщування й організація харчування	4,6	4,1	2,7	4,7	1,0	0,4
Інформація та телекомунікації	8,9	6,2	8,9	8,5	2,4	5,9
Фінансова та страхова діяльність	7,5	8,2	17,0	24,7	9,5	10,3
Операції з нерухомим майном	5,1	4,1	6,2	7,0	3,6	4,2
Професійна, наукова та технічна діяльність	7,9	8,3	10,8	14,9	3,7	5,2
з них наукові дослідження та розробки	9,5	9,0	11,0	11,6	3,7	2,6
Діяльність у сфері адміністративного та допоміжного обслуговування	3,8	2,7	2,6	2,4	0,4	0,1
Державне управління й оборона; обов'язкове соціальне страхування	5,8	6,4	10,5	15,6	12,3	25,6
Освіта	10,5	10,0	11,7	8,9	1,8	0,6
Охорона здоров'я та надання соціальної допомоги	8,8	6,7	7,1	5,8	1,2	0,7
з них охорона здоров'я	8,8	6,7	7,0	5,3	1,2	0,7
Мистецтво, спорт, розваги та відпочинок	10,9	6,7	7,8	9,0	3,1	6,2
діяльність у сфері творчості, мистецтва та розваг	10,6	6,6	5,2	8,1	4,5	12,2
функціонування бібліотек, архівів, музеїв та інших закладів культури	12,3	7,3	10,9	11,5	2,1	1,3
Надання інших видів послуг	4,9	5,5	5,8	6,0	1,9	1,1

6.15. Розподіл працівників за видами економічної діяльності у промисловості за розмірами нарахованої їм заробітної плати у грудні 2017 року

	Кількість працівників, яким оплачено 50% і більше робочого часу, встановленого на грудень, осіб	З них питома вага працівників, яким заробітна плата за грудень нарахована у межах, %			
		до 3200,00 грн	від 3200,01 до 4000,00 грн	від 4000,01 до 5000,00 грн	від 5000,01 до 6000,00 грн
Промисловість	111725	3,9	18,4	8,7	10,4
Добувна промисловість і розроблення кар'єрів	11229	1,4	6,3	4,4	8,5
з них добування кам'яного та бурого вугілля	7762	0,7	2,6	4,1	8,4
Переробна промисловість	81418	4,9	21,3	8,3	8,5
виробництво харчових продуктів, напоїв і тютюнових виробів	15264	6,1	31,6	7,8	9,4
текстильне виробництво, виробництво одягу, шкіри, виробів зі шкіри та інших матеріалів	12979	3,3	18,2	7,7	8,3
виготовлення виробів з деревини, виробництво паперу та поліграфічна діяльність	8794	9,2	25,6	11,5	12,2
виробництво коксу та продуктів нафтоперероблення	552	8,7	7,1	10,0	19,4
виробництво хімічних речовин і хімічної продукції	676	–	6,7	8,4	6,9
виробництво основних фармацевтичних продуктів і фармацевтичних препаратів	1181	0,2	7,2	1,9	1,7
виробництво гумових і пластмасових виробів, іншої неметалевої мінеральної продукції	8124	10,0	31,7	9,7	8,6
металургійне виробництво, виробництво готових металевих виробів, крім машин і устаткування	3466	2,1	26,9	10,8	9,5
виробництво комп'ютерів, електронної та оптичної продукції	746	1,6	13,9	11,7	13,2
виробництво електричного устаткування	4287	0,2	10,6	7,0	8,7
виробництво машин і устаткування, не віднесених до інших угруповань	1674	2,8	12,9	14,4	14,0
виробництво автотранспортних засобів, причепів і напівпричепів та інших транспортних засобів	15295	1,6	3,7	3,8	4,1
виробництво меблів, іншої продукції, ремонт і монтаж машин і устаткування	8380	6,4	34,4	12,9	8,9
Постачання електроенергії, газу, пари та кондиційованого повітря	14025	0,8	9,0	9,2	21,6
Водопостачання; каналізація, поводження з відходами	5053	3,9	26,0	21,8	17,2

ЗАРОБІТНА ПЛАТА ПРАЦІВНИКІВ

Продовження табл. 6.15

	З них питома вага працівників, яким заробітна плата за грудень нарахована у межах, %					
	від 6000,01 до 7000,00 грн	від 7000,01 до 8000,00 грн	від 8000,01 до 10000,00 грн	від 10000,01 до 15000,00 грн	від 15000,01 до 20000,00 грн	понад 20000,00 грн
Промисловість	8,3	7,4	10,9	17,9	8,1	6,0
Добувна промисловість і розроблення кар'єрів	9,4	8,1	12,3	22,8	13,2	13,6
з них добування кам'яного та бурого вугілля	8,0	6,1	9,3	25,1	17,2	18,5
Переробна промисловість	7,0	6,8	10,6	18,9	8,5	5,2
виробництво харчових продуктів, напоїв і тютюнових виробів	6,4	6,7	10,8	10,9	5,2	5,1
текстильне виробництво, виробництво одягу, шкіри, виробів зі шкіри та інших матеріалів	7,0	6,2	9,6	31,5	6,4	1,8
виготовлення виробів з деревини, виробництво паперу та поліграфічна діяльність	6,8	5,1	10,0	13,1	3,6	2,9
виробництво коксу та продуктів нафтоперероблення	13,4	18,1	13,9	6,7	1,1	1,6
виробництво хімічних речовин і хімічної продукції	16,3	10,1	11,5	23,9	8,1	8,1
виробництво основних фармацевтичних продуктів і фармацевтичних препаратів	0,9	2,7	2,6	13,0	31,2	38,6
виробництво гумових і пластмасових виробів, іншої неметалевої мінеральної продукції	8,0	7,3	8,0	10,6	3,9	2,2
металургійне виробництво, виробництво готових металевих виробів, крім машин і устаткування	8,7	6,6	11,3	10,8	4,7	8,6
виробництво комп'ютерів, електронної та оптичної продукції	13,5	12,3	15,6	10,6	4,2	3,4
виробництво електричного устаткування	12,2	14,5	24,0	19,8	1,6	1,4
виробництво машин і устаткування, не віднесених до інших угруповань	10,1	8,4	14,2	16,4	3,0	3,8
виробництво автотранспортних засобів, причепів і напівпричепів та інших транспортних засобів	4,6	5,2	9,3	32,4	23,9	11,4
виробництво меблів, іншої продукції, ремонт і монтаж машин і устаткування	6,9	7,3	10,0	9,5	2,4	1,3
Постачання електроенергії, газу, пари та кондиційованого повітря	13,7	10,1	12,5	12,8	4,3	6,0
Водопостачання; каналізація, поводження з відходами	12,4	6,6	6,8	3,7	1,0	0,6

6.16. Кількість працівників, у яких нарахована заробітна плата була у межах мінімальної за видами економічної діяльності за грудень 2017 року

	Кількість працівників, які повністю відпрацювали місяць, осіб	З них мають нарахування в розмірі мінімальної заробітної плати, встановленої законодавством (3200 грн)	
		усього, осіб	у % до кількості працівників, які повністю відпрацювали місяць
Усього	339929	15108	4,4
Сільське, лісове та рибне господарство	8588	184	2,1
з них сільське господарство	4795	161	3,4
Промисловість	77232	1439	1,9
Будівництво	8633	449	5,2
Оптова та роздрібна торгівля; ремонт автотранспортних засобів і мотоциклів	27850	1806	6,5
Транспорт, складське господарство, поштова та кур'єрська діяльність	29188	454	1,6
транспорт	14801	327	2,2
складське господарство та допоміжна діяльність у сфері транспорту	12732	118	0,9
поштова та кур'єрська діяльність	1655	9	0,5
Тимчасове розміщування й організація харчування	5005	117	2,3
Інформація та телекомунікації	4467	23	0,5
Фінансова та страхова діяльність	5572	75	1,3
Операції з нерухомим майном	4383	-	-
Професійна, наукова та технічна діяльність	7414	219	3,0
з них наукові дослідження та розробки	1997	85	4,3
Діяльність у сфері адміністративного та допоміжного обслуговування	10202	1671	16,4
Державне управління й оборона; обов'язкове соціальне страхування	19027	276	1,5
Освіта	77402	4690	6,1
Охорона здоров'я та надання соціальної допомоги	46798	3238	6,9
з них охорона здоров'я	43412	3070	7,1
Мистецтво, спорт, розваги та відпочинок	7238	338	4,7
діяльність у сфері творчості, мистецтва та розваг	3486	156	4,5
функціонування бібліотек, архівів, музеїв та інших закладів культури	3057	140	4,6
Надання інших видів послуг	930	129	13,9

6.17. Кількість працівників, у яких нарахована заробітна плата була у межах мінімальної за видами економічної діяльності у промисловості за грудень 2017 року

	Кількість працівників, які повністю відпрацювали місяць, осіб	З них мають нарахування в розмірі мінімальної заробітної плати, встановленої законодавством (3200 грн)	
		усього, осіб	у % до кількості працівників, які повністю відпрацювали місяць
Промисловість	77232	1439	1,9
Добувна промисловість і розроблення кар'єрів	7993	20	0,3
добування кам'яного та бурого вугілля	5313	20	0,4
Переробна промисловість	53698	1414	2,6
виробництво харчових продуктів, напоїв і тютюнових виробів	12333	509	4,1
текстильне виробництво, виробництво одягу, шкіри, виробів зі шкіри та інших матеріалів	7537	8	0,1
виготовлення виробів з деревини, виробництво паперу та поліграфічна діяльність	7103	596	8,4
виробництво коксу та продуктів нафтоперероблення	247	21	8,5
виробництво хімічних речовин і хімічної продукції	444	–	–
виробництво основних фармацевтичних продуктів і фармацевтичних препаратів	815	–	–
виробництво гумових і пластмасових виробів, іншої неметалевої мінеральної продукції	5941	256	4,3
металургійне виробництво, виробництво готових металевих виробів, крім машин і устаткування	2584	2	0,1
виробництво комп'ютерів, електронної та оптичної продукції	611	–	–
виробництво електричного устаткування	2704	2	0,1
виробництво машин і устаткування, не віднесених до інших угруповань	1135	20	1,8
виробництво автотранспортних засобів, причепів і напівпричепів та інших транспортних засобів	6354	–	–
виробництво меблів, іншої продукції, ремонт і монтаж машин і устаткування	5890	–	–
Постачання електроенергії, газу, пари та кондиційованого повітря	11184	–	–
Водопостачання; каналізація, поводження з відходами	4357	5	0,1

6.18. Середньомісячна заробітна плата штатних працівників за видами економічної діяльності та кварталами у 2017 році

	I квартал	II квартал	III квартал	IV квартал
	грн			
Усього	5615	6282	6616	7056
Сільське, лісове та рибне господарство	7613	8236	8521	8554
з них сільське господарство	6747	7249	7241	7162
Промисловість	6368	7092	7693	8363
Будівництво	5397	5774	6434	6803
Оптова та роздрібна торгівля; ремонт автотранспортних засобів і мотоциклів	4957	5476	5788	6218
Транспорт, складське господарство, поштова та кур'єрська діяльність	6068	6788	7581	7238
транспорт	6604	6975	7649	7334
складське господарство та допоміжна діяльність у сфері транспорту	6206	7446	8515	7992
поштова та кур'єрська діяльність	3017	3237	3472	3784
Тимчасове розміщування й організація харчування	3906	4145	4290	4551
Інформація та телекомунікації	7948	7587	7975	10209
Фінансова та страхова діяльність	9923	10647	11377	12044
Операції з нерухомим майном	6035	9643	7605	7792
Професійна, наукова та технічна діяльність	5780	6333	6499	7371
з них наукові дослідження та розробки	4957	5369	5507	6407
Діяльність у сфері адміністративного та допоміжного обслуговування	3900	4038	4164	4289
Державне управління й оборона; обов'язкове соціальне страхування	6713	8184	9088	11302
Освіта	5207	5982	5961	5979
Охорона здоров'я та надання соціальної допомоги	4109	4421	4486	4907
з них охорона здоров'я	4112	4422	4478	4866
Мистецтво, спорт, розваги та відпочинок	5199	5596	5833	6466
діяльність у сфері творчості, мистецтва та розваг	5939	6301	6482	7593
функціонування бібліотек, архівів, музеїв та інших закладів культури	4696	5034	5328	5706
Надання інших видів послуг	4077	4341	4544	4880

6.19. Середньомісячна заробітна плата штатних працівників за видами економічної діяльності у промисловості та кварталами у 2017 році

	I квартал	II квартал	III квартал	IV квартал
	грн			
Промисловість	6368	7092	7693	8363
Добувна промисловість і розроблення кар'єрів добування кам'яного та бурого вугілля	7647	7881	9328	11402
Переробна промисловість	6197	7031	7563	8071
виробництво харчових продуктів, напоїв і тютюнових виробів	6188	6602	7038	7486
текстильне виробництво, виробництво одягу, шкіри, виробів зі шкіри та інших матеріалів	6100	6829	7306	7941
виготовлення виробів з деревини, виробництво паперу та поліграфічна діяльність	5533	6056	6384	6903
виробництво коксу та продуктів нафтоперероблення	5516	6318	7280	7327
виробництво хімічних речовин і хімічної продукції	6591	7426	7578	9359
виробництво основних фармацевтичних продуктів і фармацевтичних препаратів	11637	12371	12752	14166
виробництво гумових і пластмасових виробів, іншої неметалевої мінеральної продукції	5660	6253	6688	6867
металургійне виробництво, виробництво готових металевих виробів, крім машин і устаткування	6537	7206	7835	8717
виробництво комп'ютерів, електронної та оптичної продукції	5304	6161	6663	8355
виробництво електричного устаткування	6465	9553	8051	8441
виробництво машин і устаткування, не віднесених до інших угруповань	6725	6723	7862	7995
виробництво автотранспортних засобів, причепів і напівпричепів та інших транспортних засобів	7104	8369	9696	10300
виробництво меблів, іншої продукції, ремонт і монтаж машин і устаткування	4875	5492	5874	6145
Постачання електроенергії, газу, пари та кондиційованого повітря	6883	7681	8054	8668
Водопостачання; каналізація, поводження з відходами	4629	4692	5104	5401

6.20. Середньомісячна заробітна плата штатних працівників у розрізі міст і районів та кварталами у 2017 році

	I квартал	II квартал	III квартал	IV квартал
	грн			
Львівська область	5615	6282	6616	7056
м.Львів	5985	6722	7061	7571
м.Борислав	5516	6429	6751	6353
м.Дрогобич	4686	5086	5279	5643
м.Моршин	5128	5467	5850	6085
м.Новий Розділ	5257	6020	6477	7697
м.Самбір	4853	5583	5719	6210
м.Стрий	6957	7684	8322	8603
м.Трускавець	4035	4447	4548	4796
м.Червоноград	5270	5687	6187	7171
райони				
Бродівський	5240	5606	6198	6652
Буський	4285	4662	4888	5182
Городоцький	5342	5689	6052	6427
Дрогобицький	4991	5380	5362	5169
Жидачівський	4235	4891	5177	5151
Жовківський	4652	5216	5372	5558
Золочівський	4780	5417	5984	6229
Кам'янка-Бузький	6294	7345	7643	8208
Миколаївський	4833	5456	5707	5586
Мостиський	4535	5228	5282	5565
Перемишлянський	5923	6189	6491	6405
Пустомитівський	4729	5257	5187	5689
Радехівський	5252	5534	5922	6156
Самбірський	4346	4966	5042	5000
Сколівський	5193	5720	6102	5921
Сокальський	5759	6004	6567	8313
Старосамбірський	4398	5010	4833	5055
Стрийський	7378	7856	9332	8956
Турківський	4556	5219	4892	5266
Яворівський	5546	6980	6918	7423

6.21. Динаміка номінальної заробітної плати, грн

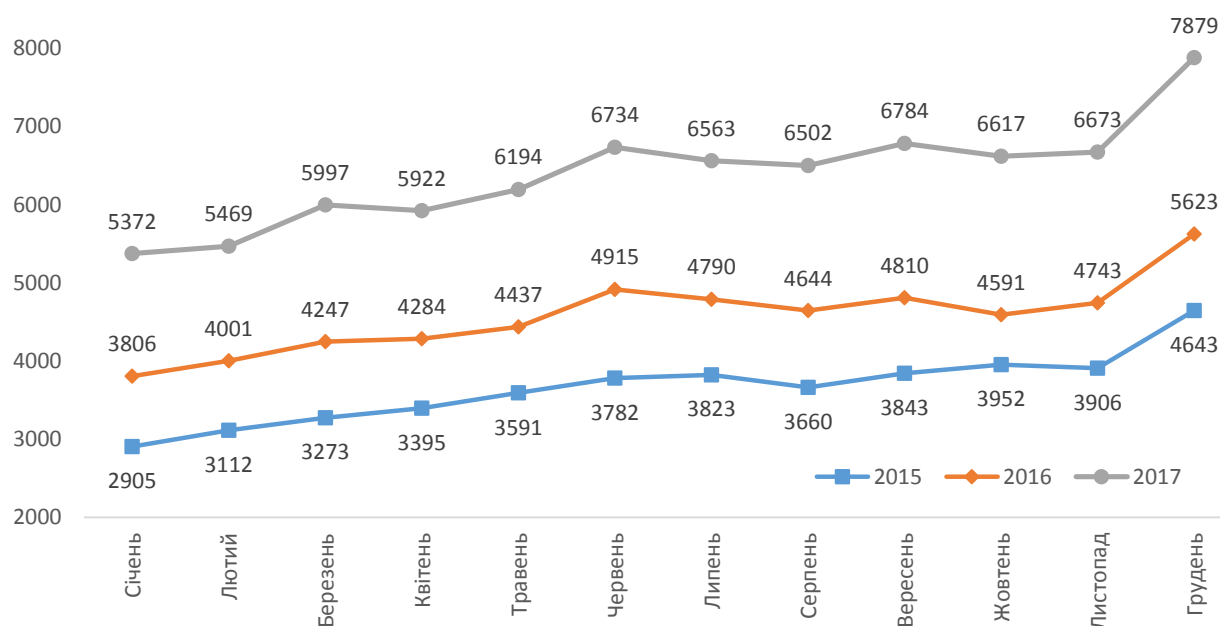

6.22. Середня заробітна плата штатних працівників за видами економічної діяльності у січні–грудні 2017 року

	Нараховано працівнику, грн					
	січень	лютий	березень	квітень	травень	червень
Усього	5372	5469	5997	5922	6194	6734
Сільське, лісове та рибне господарство	7665	7479	7693	8092	8533	8083
з них сільське господарство	7632	6401	6249	7572	7611	6586
Промисловість	6039	6229	6826	6605	7154	7527
Будівництво	5046	5351	5774	5517	5789	6010
Оптова та роздрібна торгівля; ремонт автотранспортних засобів і мотоциклів	4759	4956	5140	5218	5432	5774
Транспорт, складське господарство, поштова та кур'єрська діяльність	5665	5541	7003	6742	6747	6876
транспорт	6327	5916	7572	7235	6859	6828
складське господарство та допоміжна діяльність у сфері транспорту	5581	5757	7285	7023	7487	7833
поштова та кур'єрська діяльність	2925	2904	3221	3295	3189	3226
Тимчасове розміщування й організація харчування	3964	3669	4087	3938	4189	4317
Інформація та телекомунікації	8512	7834	7487	7540	7493	7729
Фінансова та страхова діяльність	8742	9479	11539	12070	9882	9974
Операції з нерухомим майном	6616	4226	7047	8566	10418	9983
Професійна, наукова та технічна діяльність	5173	5502	6658	5907	6242	6857
з них наукові дослідження та розробки	4232	4908	5718	5011	5387	5719
Діяльність у сфері адміністративного та допоміжного обслуговування	3827	3857	4015	4063	4068	3983
Державне управління й оборона; обов'язкове соціальне страхування	6139	6593	7386	7367	7670	9509
Освіта	5024	5189	5406	5361	5649	6945
Охорона здоров'я та надання соціальної допомоги	4057	4066	4205	4192	4413	4660
з них охорона здоров'я	4074	4064	4197	4187	4415	4667
Мистецтво, спорт, розваги та відпочинок	4969	5055	5570	5363	5676	5750
діяльність у сфері творчості, мистецтва та розваг	5577	5651	6581	6233	6260	6412
функціонування бібліотек, архівів, музеїв та інших закладів культури	4529	4721	4834	4824	5149	5129
Надання інших видів послуг	3941	4265	4021	4169	4407	4452

ЗАРОБІТНА ПЛАТА ПРАЦІВНИКІВ

Продовження табл. 6.22

	Нараховано працівнику, грн					
	липень	серпень	вересень	жовтень	листопад	грудень
Усього	6563	6502	6784	6617	6673	7879
Сільське, лісове та рибне господарство	8434	8557	8569	8125	8708	8833
з них сільське господарство	7383	7524	6842	7107	7100	7283
Промисловість	7348	7947	7785	7867	7862	9354
Будівництво	6167	6478	6660	6255	6673	7530
Оптова та роздрібна торгівля; ремонт автотранспортних засобів і мотоциклів	5623	5743	6006	6112	6171	6371
Транспорт, складське господарство, поштова та кур'єрська діяльність	7844	7703	7192	7142	7005	7565
транспорт	7778	7880	7288	7412	7014	7576
складське господарство та допоміжна діяльність у сфері транспорту	9001	8546	7987	7723	7789	8459
поштова та кур'єрська діяльність	3409	3469	3538	3570	3828	3953
Тимчасове розміщення й організація харчування	4168	4403	4300	4448	4361	4841
Інформація та телекомунікації	7639	7976	8315	9842	10246	10549
Фінансова та страхова діяльність	11651	10515	11969	10725	11148	14280
Операції з нерухомим майном	7683	7562	7568	7790	7709	7875
Професійна, наукова та технічна діяльність	6398	6466	6631	6514	6754	8833
з них наукові дослідження та розробки	5423	5400	5699	5668	5982	7548
Діяльність у сфері адміністративного та допоміжного обслуговування	4341	4072	4080	4147	4366	4354
Державне управління й оборона; обов'язкове соціальне страхування	9345	8725	9193	9376	9651	14853
Освіта	5913	5265	6699	5706	5674	6556
Охорона здоров'я та надання соціальної допомоги	4627	4458	4373	4534	4627	5565
з них охорона здоров'я	4624	4443	4365	4484	4596	5523
Мистецтво, спорт, розваги та відпочинок	6112	5643	5744	5880	5802	7730
діяльність у сфері творчості, мистецтва та розваг	7026	6186	6235	6777	6636	9373
функціонування бібліотек, архівів, музеїв та інших закладів культури	5354	5230	5400	5307	5206	6605
Надання інших видів послуг	4529	4359	4745	4673	4890	5074

6.23. Середня заробітна плата штатних працівників за видами економічної діяльності у промисловості у січні–грудні 2017 року

	Нараховано працівнику, грн					
	січень	лютий	березень	квітень	травень	червень
Промисловість	6039	6229	6826	6605	7154	7527
Добувна промисловість і розроблення кар'єрів добування кам'яного та бурого вугілля	7359	7649	7936	7501	7916	8229
Переробна промисловість	5803	6078	6695	6474	7075	7557
виробництво харчових продуктів, напоїв і тютюнових виробів	6194	6091	6278	6427	6517	6866
текстильне виробництво, виробництво одягу, шкіри, виробів зі шкіри та інших матеріалів	5912	6100	6281	6304	6961	7228
виготовлення виробів з деревини, виробництво паперу та поліграфічна діяльність	5501	5369	5723	5845	6180	6142
виробництво коксу та продуктів нафтоперероблення	5361	5575	5621	6003	6509	6470
виробництво хімічних речовин і хімічної продукції	5770	6724	7263	7257	7360	7640
виробництво основних фармацевтичних продуктів і фармацевтичних препаратів	10431	10329	14158	11555	12743	12813
виробництво гумових і пластмасових виробів, іншої неметалевої мінеральної продукції	5368	5570	6013	5854	6233	6676
металургійне виробництво, виробництво готових металевих виробів, крім машин і устаткування	6160	6259	7254	6868	7227	7530
виробництво комп'ютерів, електронної та оптичної продукції	4947	5328	5655	5808	6319	6364
виробництво електричного устаткування	5811	6159	7410	8090	10047	10439
виробництво машин і устаткування, не віднесених до інших угруповань	5970	6546	7621	6234	6633	7300
виробництво автотранспортних засобів, причепів і напівпричепів та інших транспортних засобів	5965	6928	8398	7247	8378	9482
виробництво меблів, іншої продукції, ремонт і монтаж машин і устаткування	4644	4898	5074	5150	5535	5857
Постачання електроенергії, газу, пари та кондиційованого повітря	6752	6535	7363	7381	7864	7811
Водопостачання; каналізація, поводження з відходами	4581	4460	4846	4557	4826	4695

ЗАРОБІТНА ПЛАТА ПРАЦІВНИКІВ

Продовження табл. 6.23

	Нараховано працівнику, грн					
	липень	серпень	вересень	жовтень	листопад	грудень
Промисловість	7348	7947	7785	7867	7862	9354
Добувна промисловість і розроблення кар'єрів добування кам'яного та бурого вугілля	8474	9403	10118	11149	11028	12030
Переробна промисловість	7235	7913	7541	7555	7570	9082
виробництво харчових продуктів, напоїв і тютюнових виробів	7174	6983	6959	7425	7161	7864
текстильне виробництво, виробництво одягу, шкіри, виробів зі шкіри та інших матеріалів	7074	7311	7533	7502	7649	8661
виготовлення виробів з деревини, виробництво паперу та поліграфічна діяльність	6256	6331	6562	6578	6604	7519
виробництво коксу та продуктів нафтоперероблення	6688	8412	6620	7401	7244	7334
виробництво хімічних речовин і хімічної продукції	7435	7401	7943	8162	8900	11033
виробництво основних фармацевтичних продуктів і фармацевтичних препаратів	12781	12594	12880	13167	13555	15765
виробництво гумових і пластмасових виробів, іншої неметалевої мінеральної продукції	6608	6577	6883	6849	6791	6961
металургійне виробництво, виробництво готових металевих виробів, крім машин і устаткування	8001	7753	7752	8100	8124	9917
виробництво комп'ютерів, електронної та оптичної продукції	6513	6583	6891	7789	7839	9434
виробництво електричного устаткування	7650	7859	8620	8310	8366	8654
виробництво машин і устаткування, не віднесених до інших угруповань	7004	7739	8841	8291	7504	8189
виробництво автотранспортних засобів, причепів і напівпричепів та інших транспортних засобів	8400	11632	9029	8510	8783	13579
виробництво меблів, іншої продукції, ремонт і монтаж машин і устаткування	5842	5938	5843	6099	6085	6248
Постачання електроенергії, газу, пари та кондиційованого повітря	8016	7876	8269	7975	7941	10071
Водопостачання; каналізація, поводження з відходами	4882	5307	5127	5192	5279	5738

6.24. Середня заробітна плата за відпрацьовану годину за видами економічної діяльності у січні–грудні 2017 року

	Нараховано штатному працівнику, грн					
	січень	лютий	березень	квітень	травень	червень
Усього	40,58	39,68	39,65	45,02	45,07	52,34
Сільське, лісове та рибне господарство	55,68	50,63	47,03	56,52	57,14	56,01
з них сільське господарство	57,48	43,76	38,15	52,77	50,66	45,39
Промисловість	45,84	43,84	43,68	49,20	49,71	54,19
Будівництво	39,21	38,76	35,81	39,12	39,55	40,99
Оптова та роздрібна торгівля; ремонт автотранспортних засобів і мотоциклів	32,63	33,65	32,06	36,87	36,84	40,48
Транспорт, складське господарство, поштова та кур'єрська діяльність	41,31	39,97	45,55	49,43	48,21	50,77
транспорт	44,53	42,22	48,09	51,74	47,17	48,18
складське господарство та допоміжна діяльність у сфері транспорту	40,45	40,45	46,66	50,97	53,21	58,32
поштова та кур'єрська діяльність	26,42	24,97	25,40	28,72	28,64	29,06
Тимчасове розміщування й організація харчування	27,13	25,88	26,53	28,46	28,56	31,02
Інформація та телекомунікації	60,04	53,99	47,59	55,70	53,30	56,45
Фінансова та страхова діяльність	60,04	63,96	71,63	87,61	68,79	71,14
Операції з нерухомим майном	46,41	28,96	43,70	60,84	69,28	68,54
Професійна, наукова та технічна діяльність	41,20	41,48	45,89	46,70	46,48	52,59
з них наукові дослідження та розробки	38,43	40,51	43,26	44,63	44,52	48,38
Діяльність у сфері адміністративного та допоміжного обслуговування	25,23	25,87	24,50	28,38	27,88	27,73
Державне управління й оборона; обов'язкове соціальне страхування	44,03	46,08	46,72	54,14	54,98	72,19
Освіта	42,66	41,79	40,22	45,37	46,26	70,53
Охорона здоров'я та надання соціальної допомоги	30,40	29,73	28,01	32,74	33,27	36,54
з них охорона здоров'я	30,66	29,78	27,96	32,74	33,32	36,60
Мистецтво, спорт, розваги та відпочинок	35,35	35,76	36,27	39,35	41,03	43,10
діяльність у сфері творчості, мистецтва та розваг	39,89	40,04	43,20	44,90	46,06	47,72
функціонування бібліотек, архівів, музеїв та інших закладів культури	32,06	33,03	31,35	36,04	37,44	40,45
Надання інших видів послуг	27,87	30,08	26,33	30,11	30,55	33,76

ЗАРОБІТНА ПЛАТА ПРАЦІВНИКІВ

Продовження табл. 6.24

	Нараховано працівнику, грн					
	липень	серпень	вересень	жовтень	листопад	грудень
Усього	55,47	50,44	49,61	46,68	44,41	56,63
Сільське, лісове та рибне господарство	55,33	54,65	56,67	52,15	53,15	61,94
з них сільське господарство	47,05	46,65	44,06	44,91	42,96	51,84
Промисловість	55,57	56,27	54,94	53,33	50,27	66,01
Будівництво	40,83	42,31	44,13	40,59	41,21	50,67
Оптова та роздрібна торгівля; ремонт автотранспортних засобів і мотоциклів	38,86	38,21	40,51	40,26	38,72	43,30
Транспорт, складське господарство, поштова та кур'єрська діяльність	56,22	54,77	51,30	49,74	46,22	52,72
транспорт	53,82	54,14	49,89	50,12	45,27	51,32
складське господарство та допоміжна діяльність у сфері транспорту	64,40	60,74	57,67	53,21	50,75	58,97
поштова та кур'єрська діяльність	29,46	29,44	29,57	30,35	29,87	31,72
Тимчасове розміщення й організація харчування	29,58	30,11	29,31	29,74	28,00	33,36
Інформація та телекомунікації	55,95	56,45	58,44	68,13	65,49	73,31
Фінансова та страхова діяльність	83,35	72,91	82,13	71,84	69,63	97,40
Операції з нерухомим майном	51,48	50,04	50,96	51,23	48,52	52,35
Професійна, наукова та технічна діяльність	49,92	49,58	50,79	46,53	44,89	64,61
з них наукові дослідження та розробки	47,48	46,77	47,62	43,93	42,76	58,41
Діяльність у сфері адміністративного та допоміжного обслуговування	29,12	26,70	27,84	27,12	27,20	28,79
Державне управління й оборона; обов'язкове соціальне страхування	72,36	66,47	67,10	64,46	61,63	101,09
Освіта	106,38	60,01	52,99	44,33	42,55	52,21
Охорона здоров'я та надання соціальної допомоги	37,15	35,23	34,92	33,92	31,48	40,54
з них охорона здоров'я	37,26	35,24	34,98	33,66	31,33	40,37
Мистецтво, спорт, розваги та відпочинок	50,57	43,64	41,83	41,14	38,26	53,94
діяльність у сфері творчості, мистецтва та розваг	65,33	51,46	45,13	47,90	44,15	64,48
функціонування бібліотек, архівів, музеїв та інших закладів культури	42,89	40,48	41,36	37,67	34,02	45,73
Надання інших видів послуг	34,94	31,69	32,64	31,65	30,78	35,68

6.25. Середня заробітна плата за відпрацьовану годину за видами економічної діяльності у промисловості у січні–грудні 2017 року

	Нараховано штатному працівнику, грн					
	січень	лютий	березень	квітень	травень	червень
Промисловість	45,84	43,84	43,68	49,20	49,71	54,19
Добувна промисловість і розроблення кар'єрів добування кам'яного та бурого вугілля	60,06	62,54	58,64	63,91	64,57	68,78
Переробна промисловість	45,10	42,32	42,35	47,65	47,91	53,09
виробництво харчових продуктів, напоїв і тютюнових виробів	44,36	41,10	38,64	45,81	43,94	48,11
текстильне виробництво, виробництво одягу, шкіри, виробів зі шкіри та інших матеріалів	43,65	41,85	39,48	46,68	47,38	52,54
виготовлення виробів з деревини, виробництво паперу та поліграфічна діяльність	40,07	37,31	36,33	41,80	41,49	41,73
виробництво коксу та продуктів нафтоперероблення	45,23	46,11	43,24	52,30	51,62	52,95
виробництво хімічних речовин і хімічної продукції	43,70	45,87	45,67	52,35	51,88	54,20
виробництво основних фармацевтичних продуктів і фармацевтичних препаратів	73,39	68,98	86,46	80,61	82,07	86,97
виробництво гумових і пластмасових виробів, іншої неметалевої мінеральної продукції	45,32	39,82	38,44	42,13	41,60	45,82
металургійне виробництво, виробництво готових металевих виробів, крім машин і устаткування	54,55	45,49	45,50	49,51	50,36	53,50
виробництво комп'ютерів, електронної та оптичної продукції	43,85	41,36	40,28	44,96	45,38	47,02
виробництво електричного устаткування	47,64	41,86	44,73	55,83	60,58	63,23
виробництво машин і устаткування, не віднесених до інших угруповань	43,39	44,53	47,63	48,62	48,36	53,17
виробництво автотранспортних засобів, причепів і напівпричепів та інших транспортних засобів	50,70	48,87	53,84	55,74	57,14	67,95
виробництво меблів, іншої продукції, ремонт і монтаж машин і устаткування	36,35	34,48	32,90	39,36	38,41	42,45
Постачання електроенергії, газу, пари та кондиційованого повітря	45,08	44,16	45,83	54,24	56,61	58,54
Водопостачання; каналізація, поводження з відходами	30,50	30,17	29,68	32,01	32,95	32,76

ЗАРОБІТНА ПЛАТА ПРАЦІВНИКІВ

Продовження табл. 6.25

	Нараховано штатному працівнику, грн					
	липень	серпень	вересень	жовтень	листопад	грудень
Промисловість	55,57	56,27	54,94	53,33	50,27	66,01
Добувна промисловість і розроблення кар'єрів добування кам'яного та бурого вугілля	71,53	76,71	83,97	87,30	79,30	92,59
Переробна промисловість	54,36	54,89	51,90	50,42	47,91	64,32
виробництво харчових продуктів, напоїв і тютюнових виробів	49,30	45,49	47,42	49,44	45,28	53,37
текстильне виробництво, виробництво одягу, шкіри, виробів зі шкіри та інших матеріалів	58,02	56,43	49,81	48,92	46,88	62,11
виготовлення виробів з деревини, виробництво паперу та поліграфічна діяльність	41,97	41,63	43,68	42,47	40,45	49,82
виробництво коксу та продуктів нафтоперероблення	54,22	64,76	52,02	60,11	50,17	54,40
виробництво хімічних речовин і хімічної продукції	57,73	50,55	54,14	54,26	55,07	75,96
виробництво основних фармацевтичних продуктів і фармацевтичних препаратів	89,84	87,73	85,64	84,35	82,59	104,39
виробництво гумових і пластмасових виробів, іншої неметалевої мінеральної продукції	45,32	43,72	45,76	44,79	42,40	48,62
металургійне виробництво, виробництво готових металевих виробів, крім машин і устаткування	54,99	51,74	54,48	54,19	58,11	68,43
виробництво комп'ютерів, електронної та оптичної продукції	48,93	50,65	54,14	55,74	51,50	66,35
виробництво електричного устаткування	68,04	53,48	57,16	53,53	50,25	56,96
виробництво машин і устаткування, не віднесених до інших угруповань	51,32	53,64	62,69	56,14	48,86	62,23
виробництво автотранспортних засобів, причепів і напівпричепів та інших транспортних засобів	72,80	84,09	66,71	59,72	58,02	107,97
виробництво меблів, іншої продукції, ремонт і монтаж машин і устаткування	42,50	40,82	40,75	40,97	38,29	43,68
Постачання електроенергії, газу, пари та кондиційованого повітря	59,78	57,92	60,57	53,90	49,57	66,87
Водопостачання; каналізація, поводження з відходами	33,71	35,38	35,37	33,80	33,14	37,68



7. СТАН ВИПЛАТИ ЗАРОБІТНОЇ ПЛАТИ



Заборгованість із виплати заробітної плати – це сума своєчасно не виплаченої заробітної плати всім категоріям працівників, а саме: штатним працівникам, особам, які не перебувають в обліковому складі підприємства – сумісникам та працюючим за договорами, а також звільненим працівникам.

Заборгованою вважається сума, яка включає всі нарахування в грошовій та натуральній формі з фонду оплати праці, за винятком обов'язкових для всіх працівників відрахувань (податок з доходів фізичних осіб і єдиний внесок на загальнообов'язкове державне соціальне страхування), строк виплати якої минув до кінця місяця, в якому вона повинна бути виплачена. Дані узгоджуються з показником простроченої кредиторської заборгованості з оплати праці на відповідну дату.

Заборгованість із виплати заробітної плати може утворюватися за рахунок власних коштів підприємства, а також місцевого та Державного бюджетів.

До суми заборгованості за рахунок коштів Державного бюджету включаються також компенсаційні виплати працівникам, які постраждали внаслідок Чорнобильської катастрофи, які належать до фонду оплати праці.

Заборгованість у зв'язку з тимчасовою втратою працездатності включає допомоги працівникам по тимчасовій непрацездатності через хворобу (включаючи догляд за хворою дитиною, дитиною-інвалідом, хворим членом сім'ї), по вагітності та пологах, при народженні дитини, а також у зв'язку з нещасним випадком на виробництві або професійним захворюванням, яке спричинило втрату працездатності.

Кількість працівників, яким не виплачено заробітну плату, включає штатних працівників облікового складу, працюючих за сумісництвом, за цивільно-правовими договорами, звільнених працівників, яким не виплачено заробітну плату, строк виплати якої минув до 1 числа звітного місяця, незалежно від тривалості (кількості місяців) невикраченої заробітної плати.

7.1. Динаміка сум заборгованості з виплати заробітної плати з урахуванням економічно неактивних підприємств, на початок відповідного року; млн.грн

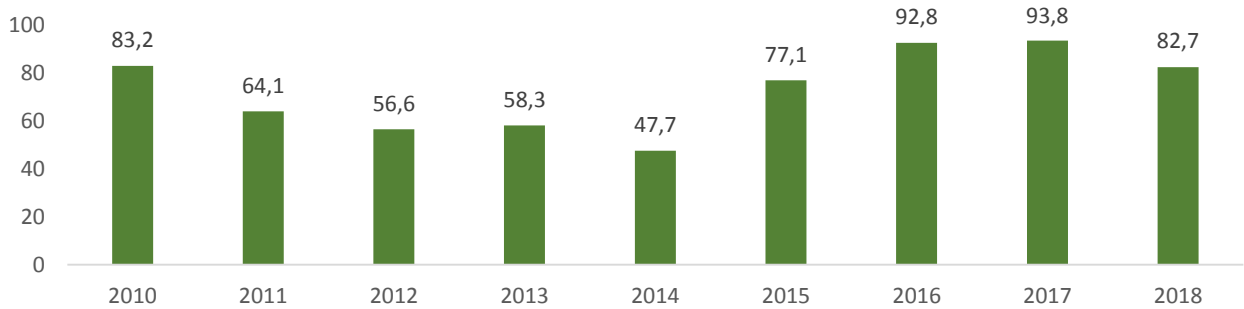

7.2. Динаміка сум заборгованості з виплати заробітної плати у розрізі міст і районів

	2011	2014	2015	2016	2017	2018
	на 1 січня; тис.грн					
Львівська область	64055,5	47683,6	77148,7	92814,6	93777,9	82750,8
м.Львів	33508,7	31960,6	20133,1	17395,7	14707,9	15440,2
м.Борислав	3314,4	2739,3	976,8	1031,9	323,8	813,9
м.Дрогобич	6888,1	3507,1	7689,8	7590,5	31160,0	30253,8
м.Моршин	–	1935,6	944,1	2085,8	1185,4	1208,5
м.Новий Розділ	941,1	832,7	1334,0	122,4	261,0	–
м.Самбір	898,8	–	–	–	88,0	21,0
м.Стрий	3920,7	1273,4	1045,5	1045,5	703,1	–
м.Трускавець	1839,6	267,5	433,5	311,8	246,5	–
м.Червоноград	1646,1	121,2	9764,4	11817,3	3472,5	6388,2
райони						
Бродівський	738,6	114,4	114,4	–	–	–
Буський	–	–	9,0	4,5	–	–
Городоцький	–	–	73,7	–	–	–
Дрогобицький	88,7	–	–	–	–	–
Жидачівський	301,4	714,3	5258,0	17647,4	28290,8	24518,6
Жовківський	256,2	95,4	95,4	128,9	1447,7	1447,7
Золочівський	40,9	–	–	–	–	–
Кам'янка-Бузький	43,6	117,1	167,2	123,0	123,0	470,2
Миколаївський	122,8	43,7	43,7	–	–	–
Мостиський	47,3	–	–	–	–	716,0
Перемишлянський	83,0	–	70,5	–	–	–
Пустомитівський	1589,4	80,2	–	–	113,6	68,5
Радехівський	–	24,5	42,0	24,5	24,5	–
Самбірський	–	–	–	–	–	–
Сколівський	83,6	15,6	120,7	–	–	–
Сокальський	5988,2	2459,2	27574,3	29545,2	10185,5	76,2
Старосамбірський	416,2	–	–	1057,3	202,4	–
Стрийський	641,0	1283,9	926,2	1343,4	100,6	286,8
Турківський	–	–	–	–	–	–
Яворівський	657,1	97,9	332,4	1539,5	1141,6	1041,2

Примітка. У розділі дані наведені по юридичних особах та відокремлених підрозділах юридичних осіб із урахуванням цензу за кількістю найманих працівників.

СТАН ВИПЛАТИ ЗАРОБІТНОЇ ПЛАТИ

7.3. Структура заборгованості з виплати заробітної плати станом на 1 січня,

у % до загальної суми заборгованої заробітної плати

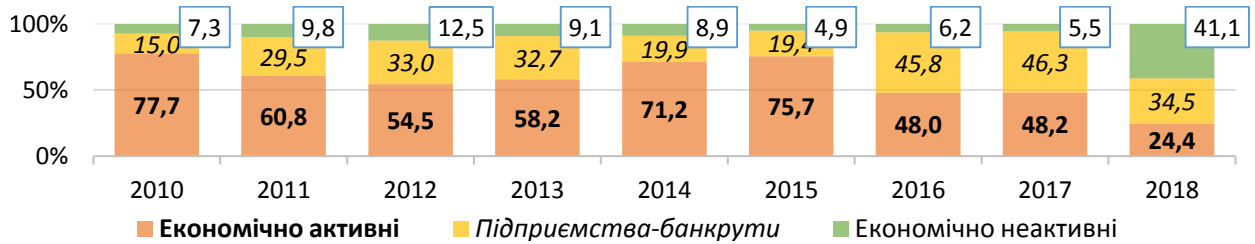

7.4. Заборгованість із виплати заробітної плати за категоріями підприємств

		Сума невиключеної заробітної плати у тому числі підприємства (установи, організації)						
		економічно активні		підприємства-банкрути		економічно неактивні		
		усього на початок місяця, тис.грн	у % до загальної суми заборгова- ності	усього, тис.грн	у % до загальної суми заборгова- ності	усього, тис.грн	у % до загальної суми заборгова- ності	
								усього, тис.грн
2017	I	93777,9	45198,4	48,2	43399,2	46,3	5180,3	5,5
	II	98465,8	19316,3	19,6	43931,7	44,6	35217,8	35,8
	III	95481,9	15531,2	16,3	44735,2	46,8	35215,5	36,9
	IV	94883,2	15931,1	16,8	43736,6	46,1	35215,5	37,1
	V	96527,7	17750,2	18,4	43600,8	45,2	35176,7	36,4
	VI	94127,0	18220,4	19,3	40729,9	43,3	35176,7	37,4
	VII	91034,8	15193,3	16,7	40664,8	44,7	35176,7	38,6
	VIII	90540,2	15543,4	17,2	39820,1	44,0	35176,7	38,8
	IX	89731,0	16502,0	18,4	38052,3	42,4	35176,7	39,2
	X	89684,8	17916,0	20,0	36592,1	40,8	35176,7	39,2
	XI	89178,7	21423,1	24,0	33605,0	37,7	34150,6	38,3
	XII	87144,2	21505,4	24,7	31614,8	36,3	34024,0	39,0
2018	I	82750,8	20201,0	24,4	28529,8	34,5	34020,0	41,1

7.5. Заборгованість із виплати заробітної плати

		Заборгованість з виплати заробітної плати						
		на початок місяця, тис.грн	збільшення, зменшення (-)					
			до попереднього місяця		до відповідного місяця попереднього року		до початку відповідного року	
			тис.грн	у %	тис.грн	у %	тис.грн	у %
2017	I	93777,9	-7107,2	-7,0	963,3	1,0	x	x
	II	98465,8	4687,9	5,0	-13171,9	-11,8	4687,9	5,0
	III	95481,9	-2983,9	-3,0	15688,2	19,7	1704,0	1,8
	IV	94883,2	-598,7	-0,6	17152,5	22,1	1105,3	1,2
	V	96527,7	1644,5	1,7	22581,5	30,5	2749,8	2,9
	VI	94127,0	-2400,7	-2,5	20271,6	27,4	349,1	0,4
	VII	91034,8	-3092,2	-3,3	-1293,9	-1,4	-2743,1	-2,9
	VIII	90540,2	-494,6	-0,5	-7243,4	-7,4	-3237,7	-3,5
	IX	89731,0	-809,2	-0,9	3621,7	4,2	-4046,9	-4,3
	X	89684,8	-46,2	-0,1	-9213,1	-9,3	-4093,1	-4,4
	XI	89178,7	-506,1	-0,6	-9696,1	-9,8	-4599,2	-4,9
	XII	87144,2	-2034,5	-2,3	-13740,9	-13,6	-6633,7	-7,1
2018	I	82750,8	-4393,4	-5,0	-11027,1	-11,8	x	x

7.6. Заборгованість з виплати заробітної плати за видами економічної діяльності на 1 січня 2018 року

	Сума невиконаної заробітної плати						
	усього тис.грн.	у тому числі підприємства (установи, організації)					
		економічно активні		підприємства-банкрути ¹		економічно неактивні	
		всього, тис.грн	у % до загальної суми боргу	всього, тис.грн	у % до загальної суми боргу	всього, тис.грн	у % до загальної суми боргу
Усього	82750,8	20201,0	24,4	28529,8	34,5	34020,0	41,1
Сільське, лісове та рибне господарство	123,0	123,0	100,0	-	-	-	-
Промисловість	61108,7	5774,5	9,5	25325,0	41,4	30009,2	49,1
Будівництво	6833,5	5669,9	83,0	1163,6	17,0	-	-
Оптова та роздрібна торгівля; ремонт автотранспортних засобів і мотоциклів	1557,1	-	-	1422,0	91,3	135,1	8,7
Транспорт, складське господарство, поштова та кур'єрська діяльність	4692,2	927,0	19,8	-	-	3765,2	80,2
Тимчасове розміщення й організація харчування	-	-	-	-	-	-	-
Інформація та телекомунікації	32,1	-	-	32,1	100,0	-	-
Фінансова та страхова діяльність	-	-	-	-	-	-	-
Операції з нерухомим майном	934,3	347,2	37,2	587,1	62,8	-	-
Професійна, наукова та технічна діяльність	1013,3	1013,3	100,0	-	-	-	-
Діяльність у сфері адміністративного та допоміжного обслуговування	110,5	-	-	-	-	110,5	100,0
Державне управління й оборона; обов'язкове соціальне страхування	792,7	792,7	100,0	-	-	-	-
Освіта	-	-	-	-	-	-	-
Охорона здоров'я та надання соціальної допомоги	5553,4	5553,4	100,0	-	-	-	-
Мистецтво, спорт, розваги та відпочинок	-	-	-	-	-	-	-
Надання інших видів послуг	-	-	-	-	-	-	-

¹ Суб'єкти господарювання щодо яких реалізуються процедури відновлення платоспроможності боржника або визнання їх банкрутами.

7.7. Заборгованість з виплати заробітної плати у розрізі міст і районів на 1 січня 2018 року

	Сума невиконаної заробітної плати						
	усього тис.грн	у тому числі підприємства (установи, організації)					
		економічно активні		підприємства-банкрути ¹		економічно неактивні	
		всього, тис.грн	у % до загальної суми боргу	всього, тис.грн	у % до загальної суми боргу	всього, тис.грн	у % до загальної суми боргу
Львівська область	82750,8	20201,0	24,4	28529,8	34,5	34020,0	41,1
м.Львів	15440,2	9334,8	60,5	2272,8	14,7	3832,6	24,8
м.Борислав	813,9	734,3	90,2	79,6	9,8	-	-
м.Дрогобич	30253,8	-	-	244,6	0,8	30009,2	99,2
м.Моршин	1208,5	1208,5	100,0	-	-	-	-
м.Новий Розділ	-	-	-	-	-	-	-
м.Самбір	21,0	21,0	100,0	-	-	-	-
м.Стрий	-	-	-	-	-	-	-
м.Трускавець	-	-	-	-	-	-	-
м.Червоноград	6388,2	6388,2	100,0	-	-	-	-
райони							
Бродівський	-	-	-	-	-	-	-
Буський	-	-	-	-	-	-	-
Городоцький	-	-	-	-	-	-	-
Дрогобицький	-	-	-	-	-	-	-
Жидачівський	24518,6	-	-	24518,6	100,0	-	-
Жовківський	1447,7	-	-	1414,2	97,7	33,5	2,3
Золочівський	-	-	-	-	-	-	-
Кам'янка-Бузький	470,2	470,2	100,0	-	-	-	-
Миколаївський	-	-	-	-	-	-	-
Мостиський	716,0	716,0	100,0	-	-	-	-
Перемишлянський	-	-	-	-	-	-	-
Пустомитівський	68,5	-	-	-	-	68,5	100,0
Радехівський	-	-	-	-	-	-	-
Самбірський	-	-	-	-	-	-	-
Сколівський	-	-	-	-	-	-	-
Сокальський	76,2	-	-	-	-	76,2	100,0
Старосамбірський	-	-	-	-	-	-	-
Стрийський	286,8	286,8	100,0	-	-	-	-
Турківський	-	-	-	-	-	-	-
Яворівський	1041,2	1041,2	100,0	-	-	-	-

7.8. Заборгованість з виплати заробітної плати за видами економічної діяльності у промисловості на 1 січня 2018 року

	Сума невикраденої заробітної плати						
	усього тис.грн	у тому числі підприємства					
		економічно активні		підприємства-банкрути ¹		економічно неактивні	
		всього, тис.грн	у % до загальної суми боргу	всього, тис.грн	у % до загальної суми боргу	всього, тис.грн	у % до загальної суми боргу
Промисловість	61108,7	5774,5	9,5	25325,0	41,4	30009,2	49,1
Добувна промисловість і розроблення кар'єрів добування кам'яного та бурого вугілля	-	-	-	-	-	-	-
Переробна промисловість	58043,0	2708,8	4,7	25325,0	43,6	30009,2	51,7
виробництво харчових продуктів, напоїв і тютюнових виробів	286,0	-	-	286,0	100,0	-	-
текстильне виробництво, виробництво одягу, шкіри, виробів зі шкіри та інших матеріалів	-	-	-	-	-	-	-
виготовлення виробів з деревини, виробництво паперу та поліграфічна діяльність	24573,7	-	-	24573,7	-	-	-
виробництво коксу та продуктів нафтоперероблення	-	-	-	-	-	-	-
виробництво хімічних речовин і хімічної продукції	-	-	-	-	-	-	-
виробництво основних фармацевтичних продуктів і фармацевтичних препаратів	-	-	-	-	-	-	-
виробництво гумових і пластмасових виробів, іншої неметалевої мінеральної продукції	761,3	716,0	94,0	45,3	6,0	-	-
металургійне виробництво, виробництво готових металевих виробів крім машин і устаткування	1408,3	1408,3	100,0	-	-	-	-
виробництво комп'ютерів, електронної та оптичної продукції	-	-	-	-	-	-	-
виробництво електричного устаткування	508,4	508,4	100,0	-	-	-	-
виробництво машин і устаткування, не віднесених до інших угруповань	30009,2	-	-	-	-	30009,2	100,0
виробництво автотранспортних засобів, причепів і напівпричепів та інших транспортних засобів	420,0	-	-	420,0	100,0	-	-
виробництво меблів, іншої продукції, ремонт і монтаж машин і устаткування	76,1	76,1	100,0	-	-	-	-
Постачання електроенергії, газу, пари та кондиційованого повітря	2310,4	2310,4	100,0	-	-	-	-
Водопостачання; каналізація, поводження з відходами	755,3	755,3	100,0	-	-	-	-

7.9. Темпи зміни суми заборгованості з виплати заробітної плати за видами економічної діяльності на 1 січня 2018 року

	Сума невиплаченої заробітної плати			Структура боргу, %
	тис.грн	у % до		
		суми заборгованості на 1 січня 2017	фонду оплати праці за грудень	
Усього	82750,8	88,2	2,2	100,0
Сільське, лісове та рибне господарство	123,0	37,8	0,1	0,2
Промисловість	61108,7	84,2	5,5	73,8
Будівництво	6833,5	108,0	7,9	8,3
Оптова та роздрібна торгівля; ремонт автотранспортних засобів і мотоциклів	1557,1	100,5	0,7	1,9
Транспорт, складське господарство, поштова та кур'єрська діяльність	4692,2	92,7	1,4	5,7
Тимчасове розміщування й організація харчування	–	–	–	–
Інформація та телекомунікації	32,1	100,0	0,0	0,0
Фінансова та страхова діяльність	–	–	–	–
Операції з нерухомим майном	934,3	134,7	2,0	1,1
Професійна, наукова та технічна діяльність	1013,3	24,5	1,0	1,2
Діяльність у сфері адміністративного та допоміжного обслуговування	110,5	71,0	0,2	0,1
Державне управління й оборона; обов'язкове соціальне страхування	792,7	192,8	0,2	1,0
Освіта	–	–	–	–
Охорона здоров'я та надання соціальної допомоги	5553,4	279,5	1,5	6,7
Мистецтво, спорт, розваги та відпочинок	–	–	–	–
Надання інших видів послуг	–	–	–	–

7.10. Темпи зміни суми заборгованості з виплати заробітної плати у розрізі міст і районів на 1 січня 2018 року

	Сума невиключеної заробітної плати		Структура боргу, %
	тис.грн	у % до суми заборгованості на 1 січня 2017	
Львівська область	82750,8	88,2	100,0
м.Львів	15440,2	105,0	18,7
м.Борислав	813,9	251,4	1,0
м.Дрогобич	30253,8	97,1	36,5
м.Моршин	1208,5	101,9	1,5
м.Новий Розділ	–	–	–
м.Самбір	21,0	23,9	0,0
м.Стрий	–	–	–
м.Трускавець	–	–	–
м.Червоноград	6388,2	184,0	7,7
райони			
Бродівський	–	–	–
Буський	–	–	–
Городоцький	–	–	–
Дрогобицький	–	–	–
Жидачівський	24518,6	86,7	29,6
Жовківський	1447,7	100,0	1,7
Золочівський	–	–	–
Кам'янка-Бузький	470,2	382,3	0,6
Миколаївський	–	–	–
Мостиський	716,0	–	0,9
Перемишлянський	–	–	–
Пустомитівський	68,5	60,3	0,1
Радехівський	–	–	–
Самбірський	–	–	–
Сколівський	–	–	–
Сокальський	76,2	0,7	0,1
Старосамбірський	–	–	–
Стрийський	286,8	285,1	0,3
Турківський	–	–	–
Яворівський	1041,2	91,2	1,3

7.11. Темпи зміни суми заборгованості з виплати заробітної плати за видами економічної діяльності у промисловості на 1 січня 2018 року

	Сума невиплаченої заробітної плати			Структура боргу, %
	тис.грн	у % до		
		суми заборгованості на 1 січня 2017	фонду оплати праці за грудень	
Промисловість	61108,7	84,2	5,5	100,0
Добувна промисловість і розроблення кар'єрів	-	-	-	-
добування кам'яного та бурого вугілля	-	-	-	-
Переробна промисловість	58043,0	93,6	7,4	95,0
виробництво харчових продуктів, напоїв і тютюнових виробів	286,0	39,2	0,2	0,5
текстильне виробництво, виробництво одягу, шкіри, виробів зі шкіри та інших матеріалів	-	-	-	-
виготовлення виробів з деревини, виробництво паперу та поліграфічна діяльність	24573,7	86,2	35,0	40,2
виробництво коксу та продуктів нафтоперероблення	-	-	-	-
виробництво хімічних речовин і хімічної продукції	-	-	-	-
виробництво основних фармацевтичних продуктів і фармацевтичних препаратів	-	-	-	-
виробництво гумових і пластмасових виробів, іншої неметалевої мінеральної продукції	761,3	1658,6	1,3	1,3
металургійне виробництво, виробництво готових металевих виробів крім машин і устаткування	1408,3	108,0	3,7	2,3
виробництво комп'ютерів, електронної та оптичної продукції	-	-	-	-
виробництво електричного устаткування	508,4	-	1,3	0,8
виробництво машин і устаткування, не віднесених до інших угруповань	30009,2	97,1	193,0	49,1
виробництво автотранспортних засобів, причепів і напівпричепів та інших транспортних засобів	420,0	100,0	0,2	0,7
виробництво меблів, іншої продукції, ремонт і монтаж машин і устаткування	76,1	-	0,1	0,1
Постачання електроенергії, газу, пари та кондиційованого повітря	2310,4	172,6	1,6	3,8
Водопостачання; каналізація, поводження з відходами	755,3	242,4	2,5	1,2

7.12. Заборгованість з виплати заробітної плати працівникам економічно активних підприємств (установ, організацій) за видами економічної діяльності на 1 січня 2018 року

	Сума несплаченої заробітної плати				
	усього, тис.грн	у тому числі нарахованої за			
		січень-листопад 2017		2016 та попередні роки	
		тис.грн	у % до загальної суми заборгова- ності	тис.грн	у % до загальної суми заборгова- ності
Усього	20201,0	12448,2	61,6	7752,8	38,4
Сільське, лісове та рибне господарство	123,0	-	-	123,0	100,0
у тому числі сільське господарство	123,0	-	-	123,0	100,0
Промисловість	5774,5	4092,0	70,9	1682,5	29,1
Будівництво	5669,9	1990,7	35,1	3679,2	64,9
Оптова та роздрібна торгівля; ремонт автотранспортних засобів і мотоциклів	-	-	-	-	-
Транспорт, складське господарство, поштова та кур'єрська діяльність	927,0	927,0	100,0	-	-
у тому числі транспорт	927,0	927,0	100,0	-	-
Тимчасове розміщення й організація харчування	-	-	-	-	-
Інформація та телекомунікації	-	-	-	-	-
Фінансова та страхова діяльність	-	-	-	-	-
Операції з нерухомим майном	347,2	347,2	100,0	-	-
Професійна, наукова та технічна діяльність	1013,3	341,2	33,7	672,1	66,3
у тому числі дослідження та розробки	484,8	341,2	70,4	143,6	29,6
Діяльність у сфері адміністративного та допоміжного обслуговування	-	-	-	-	-
Державне управління й оборона; обов'язкове соціальне страхування	792,7	401,8	50,7	390,9	49,3
Освіта	-	-	-	-	-
Охорона здоров'я та надання соціальної допомоги	5553,4	4348,3	78,3	1205,1	21,7
у тому числі охорона здоров'я	5553,4	4348,3	78,3	1205,1	21,7
Мистецтво, спорт, розваги та відпочинок	-	-	-	-	-
Надання інших видів послуг	-	-	-	-	-

7.13. Заборгованість з виплати заробітної плати працівникам економічно активних підприємств (установ, організацій) у розрізі міст і районів на 1 січня 2018 року

	Сума невиплаченої заробітної плати				
	усього, тис.грн	у тому числі нарахованої за			
		січень-листопад 2017		2016 та попередні роки	
		тис.грн	у % до загальної суми заборгованості	тис.грн	у % до загальної суми заборгованості
Львівська область	20201,0	12448,2	61,6	7752,8	38,4
м. Львів	9334,8	5171,6	55,4	4163,2	44,6
м. Борислав	734,3	734,3	100,0	–	–
м. Дрогобич	–	–	–	–	–
м. Моршин	1208,5	21,2	1,8	1187,3	98,2
м. Новий Розділ	–	–	–	–	–
м. Самбір	21,0	–	–	21,0	100,0
м. Стрий	–	–	–	–	–
м. Трускавець	–	–	–	–	–
м. Червоноград	6388,2	4147,7	64,9	2240,5	35,1
райони					
Бродівський	–	–	–	–	–
Буський	–	–	–	–	–
Городоцький	–	–	–	–	–
Дрогобицький	–	–	–	–	–
Жидачівський	–	–	–	–	–
Жовківський	–	–	–	–	–
Золочівський	–	–	–	–	–
Кам'янка-Бузький	470,2	347,2	73,8	123,0	26,2
Миколаївський	–	–	–	–	–
Мостиський	716,0	716,0	100,0	–	–
Перемишлянський	–	–	–	–	–
Пустомитівський	–	–	–	–	–
Радехівський	–	–	–	–	–
Самбірський	–	–	–	–	–
Сколівський	–	–	–	–	–
Сокальський	–	–	–	–	–
Старосамбірський	–	–	–	–	–
Стрийський	286,8	286,8	100,0	–	–
Турківський	–	–	–	–	–
Яворівський	1041,2	1023,4	98,3	17,8	1,7

7.14. Заборгованість з виплати заробітної плати працівникам економічно активних підприємств (установ, організацій) за видами економічної діяльності у промисловості на 1 січня 2018 року

	Сума невиключеної заробітної плати				
	усього, тис.грн	у тому числі нарахованої за			
		січень-листопад 2017		2016 та попередні роки	
		тис.грн	у % до загальної суми заборго- ваності	тис.грн	у % до загальної суми заборго- ваності
Промисловість	5774,5	4092,0	70,9	1682,5	29,1
Добувна промисловість і розроблення кар'єрів	-	-	-	-	-
у тому числі добування кам'яного та бурого вугілля	-	-	-	-	-
Переробна промисловість	2708,8	1047,3	38,7	1661,5	61,3
виробництво харчових продуктів, напоїв і тютюнових виробів	-	-	-	-	-
текстильне виробництво, виробництво одягу, шкіри, виробів зі шкіри та інших матеріалів	-	-	-	-	-
виготовлення виробів з деревини, виробництво паперу та поліграфічна діяльність	-	-	-	-	-
виробництво коксу та продуктів нафтоперероблення	-	-	-	-	-
виробництво хімічних речовин і хімічної продукції	-	-	-	-	-
виробництво основних фармацевтичних продуктів і фармацевтичних препаратів	-	-	-	-	-
виробництво гумових і пластмасових виробів, іншої неметалевої мінеральної продукції	716,0	716,0	100,0	-	-
металургійне виробництво, виробництво готових металевих виробів, крім машин і устаткування	1408,3	82,8	5,9	1325,5	94,1
виробництво комп'ютерів, електронної та оптичної продукції	-	-	-	-	-
виробництво електричного устаткування	508,4	172,4	33,9	336,0	66,1
виробництво машин і устаткування, не віднесених до інших угруповань	-	-	-	-	-
виробництво автотранспортних засобів, причепів і напівпричепів та інших транспортних засобів	-	-	-	-	-
виробництво меблів, іншої продукції, ремонт і монтаж машин і устаткування	76,1	76,1	100,0	-	-
Постачання електроенергії, газу, пари та кондиційованого повітря	2310,4	2310,4	100,0	-	-
Водопостачання; каналізація, поводження з відходами	755,3	734,3	97,2	21,0	2,8

7.15. Темпи зміни суми заборгованості із виплати заробітної плати працівникам економічно активних підприємств (установ, організацій) за видами економічної діяльності на 1 січня 2018 року

	Сума невиключеної заробітної плати		
	тис.грн	у % до	
		1 січня 2017	підсумку
Усього	20201,0	44,7	100,0
Сільське, лісове та рибне господарство	123,0	37,8	0,6
у тому числі сільське господарство	123,0	100,0	0,6
Промисловість	5774,5	17,0	28,6
Будівництво	5669,9	140,6	28,1
Оптова та роздрібна торгівля; ремонт автотранспортних засобів і мотоциклів	–	–	–
Транспорт, складське господарство, поштова та кур'єрська діяльність	927,0	921,5	4,6
у тому числі транспорт	927,0	921,5	4,6
Тимчасове розміщення й організація харчування	–	–	–
Інформація та телекомунікації	–	–	–
Фінансова та страхова діяльність	–	–	–
Операції з нерухомим майном	347,2	255,5	1,7
Професійна, наукова та технічна діяльність	1013,3	24,5	5,0
у тому числі дослідження та розробки	484,8	14,2	2,4
Діяльність у сфері адміністративного та допоміжного обслуговування	–	–	–
Державне управління й оборона; обов'язкове соціальне страхування	792,7	192,8	3,9
Освіта	–	–	–
Охорона здоров'я та надання соціальної допомоги	5553,4	279,5	27,5
у тому числі охорона здоров'я	5553,4	279,5	27,5
Мистецтво, спорт, розваги та відпочинок	–	–	–
Надання інших видів послуг	–	–	–

7.16. Темпи зміни суми заборгованості із виплати заробітної плати працівникам економічно активних підприємств (установ, організацій) у розрізі міст і районів на 1 січня 2018 року

	Сума невикраченої заробітної плати		
	тис.грн	у % до	
		1 січня 2017	підсумку
Львівська область	20201,0	44,7	100,0
м. Львів	9334,8	126,4	46,2
м. Борислав	734,3	328,4	3,6
м. Дрогобич	–	–	–
м. Моршин	1208,5	101,9	6,0
м. Новий Розділ	–	–	–
м. Самбір	21,0	23,9	0,1
м. Стрий	–	–	–
м. Трускавець	–	–	–
м. Червоноград	6388,2	184,0	31,6
райони			
Бродівський	–	–	–
Буський	–	–	–
Городоцький	–	–	–
Дрогобицький	–	–	–
Жидачівський	–	–	–
Жовківський	–	–	–
Золочівський	–	–	–
Кам'янка-Бузький	470,2	382,3	2,3
Миколаївський	–	–	–
Мостиський	716,0	–	3,6
Перемишлянський	–	–	–
Пустомитівський	–	–	–
Радехівський	–	–	–
Самбірський	–	–	–
Сколівський	–	–	–
Сокальський	–	–	–
Старосамбірський	–	–	–
Стрийський	286,8	285,1	1,4
Турківський	–	–	–
Яворівський	1041,2	91,2	5,2

7.17. Темпи зміни суми заборгованості із виплати заробітної плати працівникам економічно активних підприємств за видами економічної діяльності у промисловості на 1 січня 2018 року

	Сума невикраденої заробітної плати		
	тис.грн	у % до	
		1 січня 2017	підсумку
Промисловість	5774,5	17,0	100,0
Добувна промисловість і розроблення кар'єрів	-	-	-
у тому числі добування кам'яного та бурого вугілля	-	-	-
Переробна промисловість	2708,8	8,4	46,9
виробництво харчових продуктів, напоїв і тютюнових виробів	-	-	-
текстильне виробництво, виробництво одягу, шкіри, виробів зі шкіри та інших матеріалів	-	-	-
виготовлення виробів з деревини, виробництво паперу та поліграфічна діяльність	-	-	-
виробництво коксу та продуктів нафтоперероблення	-	-	-
виробництво хімічних речовин і хімічної продукції	-	-	-
виробництво основних фармацевтичних продуктів і фармацевтичних препаратів	-	-	-
виробництво гумових і пластмасових виробів, іншої неметалевої мінеральної продукції	716,0	-	12,4
металургійне виробництво, виробництво готових металевих виробів, крім машин і устаткування	1408,3	109,4	24,4
виробництво комп'ютерів, електронної та оптичної продукції	-	-	-
виробництво електричного устаткування	508,4	-	8,8
виробництво машин і устаткування, не віднесені до інших угруповань	-	-	-
виробництво автотранспортних засобів, причепів і напівпричепів та інших транспортних засобів	-	-	-
виробництво меблів, іншої продукції, ремонт і монтаж машин і устаткування	76,1	-	1,3
Постачання електроенергії, газу, пари та кондиційованого повітря	2310,4	172,6	40,0
Водопостачання; каналізація, поводження з відходами	755,3	242,4	13,1

7.18. Кількість працівників економічно активних підприємств (установ, організацій), яким не виплачено заробітну плату за видами економічної діяльності на 1 січня 2018 року

	Кількість працівників, яким не виплачено заробітну плату		Сума боргу в середньому на одного працівника		Сума заборгованості із виплат працівникам у зв'язку з тимчасовою втратою працездатності, тис.грн
	осіб	у % до середньо-облікової кількості штатних працівників	грн	у % до середньої заробітної плати за грудень	
Усього	1896	0,4	10655	135,2	90,7
Сільське, лісове та рибне господарство	34	0,3	3618	41,0	–
у тому числі сільське господарство	34	0,5	3618	49,7	–
Промисловість	653	0,6	8843	94,5	56,6
Будівництво	284	2,6	19964	265,1	1,8
Оптова та роздрібна торгівля; ремонт автотранспортних засобів і мотоциклів	–	–	–	–	–
Транспорт, складське господарство, поштова та кур'єрська діяльність	183	0,4	5066	67,0	–
у тому числі транспорт	183	0,9	5066	63,4	–
Тимчасове розміщування й організація харчування	–	–	–	–	–
Інформація та телекомунікації	–	–	–	–	–
Фінансова та страхова діяльність	–	–	–	–	–
Операції з нерухомим майном	12	0,2	28933	367,4	–
Професійна, наукова та технічна діяльність	65	0,6	15589	176,5	4,9
у тому числі дослідження та розробки	23	0,7	21078	279,3	4,9
Діяльність у сфері адміністративного та допоміжного обслуговування	–	–	–	–	1,3
Державне управління й оборона; обов'язкове соціальне страхування	71	0,3	11165	75,2	3,9
Освіта	–	–	–	–	–
Охорона здоров'я та надання соціальної допомоги	594	0,9	9349	168,0	22,2
у тому числі охорона здоров'я	594	1,0	9349	169,3	22,2
Мистецтво, спорт, розваги та відпочинок	–	–	–	–	–
Надання інших видів послуг	–	–	–	–	–

7.19. Кількість працівників економічно активних підприємств (установ, організацій), яким не виплачено заробітну плату у розрізі міст і районів на 1 січня 2018 року

	Кількість працівників, яким не виплачено заробітну плату, осіб	Сума боргу в середньому на одного працівника, грн	Сума заборгованості з виплат працівникам у зв'язку з тимчасовою втратою працездатності, тис.грн
Львівська область	1896	10655	90,7
м. Львів	984	9487	57,1
м. Борислав	77	9536	–
м. Дрогобич	–	–	0,9
м. Моршин	142	8511	–
м. Новий Розділ	–	–	–
м. Самбір	1	21000	–
м. Стрий	–	–	–
м. Трускавець	–	–	–
м. Червоноград	338	18900	1,3
райони			
Бродівський	–	–	4,7
Буський	–	–	–
Городоцький	–	–	–
Дрогобицький	–	–	–
Жидачівський	–	–	–
Жовківський	–	–	–
Золочівський	–	–	14,0
Кам'янка-Бузький	46	10222	–
Миколаївський	–	–	–
Мостиський	84	8524	12,7
Перемишлянський	–	–	–
Пустомитівський	–	–	–
Радехівський	–	–	–
Самбірський	–	–	–
Сколівський	–	–	–
Сокальський	–	–	–
Старосамбірський	–	–	–
Стрийський	12	23900	–
Турківський	–	–	–
Яворівський	212	4911	–

7.20. Кількість працівників економічно активних підприємств, яким не виплачено заробітну плату за видами економічної діяльності у промисловості на 1 січня 2018 року

	Кількість працівників, яким не виплачено заробітну плату		Сума боргу в середньому на одного працівника		Сума заборгованості із виплат працівникам у зв'язку з тимчасовою втратою працездатності, тис.грн
	осіб	у % до середньо-облікової кількості штатних працівників	грн	у % до середньої заробітної плати за грудень	
Промисловість	653	0,6	8843	94,5	56,6
Добувна промисловість і розроблення кар'єрів	-	-	-	-	-
у тому числі добування кам'яного та бурого вугілля	-	-	-	-	-
Переробна промисловість	377	0,4	7185	79,1	42,6
виробництво харчових продуктів, напоїв і тютюнових виробів	-	-	-	-	4,7
текстильне виробництво, виробництво одягу, шкіри, виробів зі шкіри та інших матеріалів	-	-	-	-	-
виготовлення виробів з деревини, виробництво паперу та поліграфічна діяльність	-	-	-	-	-
виробництво коксу та продуктів нафтоперероблення	-	-	-	-	-
виробництво хімічних речовин і хімічної продукції	-	-	-	-	-
виробництво основних фармацевтичних продуктів і фармацевтичних препаратів	-	-	-	-	-
виробництво гумових і пластмасових виробів, іншої неметалевої мінеральної продукції	84	1,0	8524	122,5	37,9
металургійне виробництво, виробництво готових металевих виробів, крім машин і устаткування	59	1,6	23869	240,7	-
виробництво комп'ютерів, електронної та оптичної продукції	-	-	-	-	-
виробництво електричного устаткування	169	3,8	3008	34,8	-
виробництво машин і устаткування, не віднесених до інших угруповань	-	-	-	-	-
виробництво автотранспортних засобів, причепів і напівпричепів та інших транспортних засобів	-	-	-	-	-
виробництво меблів, іншої продукції, ремонт і монтаж машин і устаткування	65	0,8	1171	18,7	-
Постачання електроенергії, газу, пари та кондиційованого повітря	198	1,4	11669	115,9	-
Водопостачання; каналізація, поводження з відходами	78	1,5	9683	168,7	14,0

7.21. Розподіл суми заборгованості із виплати заробітної плати працівникам економічно активних підприємств (установ, організацій) за організаційними формами суб'єктів економіки та видами економічної діяльності на 1 січня 2018 року

	Сума несплаченої заробітної плати, тис.грн	У тому числі					
		державні підприємства	комунальні підприємства	акціонерні товариства	товариства з обмеженою відповідальністю	філії (інші відокремлені підрозділи)	інші організаційні форми
Усього	20201,0	5259,6	3292,5	4077,8	2586,3	930,3	4054,5
Сільське, лісове та рибне господарство	123,0	123,0	-	-	-	-	-
у тому числі сільське господарство	123,0	123,0	-	-	-	-	-
Промисловість	5774,5	1916,7	2945,3	-	716,0	120,4	76,1
Будівництво	5669,9	1458,8	-	4077,8	133,3	-	-
Оптова та роздрібна торгівля; ремонт автотранспортних засобів і мотоциклів	-	-	-	-	-	-	-
Транспорт, складське господарство, поштова та кур'єрська діяльність	927,0	687,7	-	-	-	239,3	-
у тому числі транспорт	927,0	687,7	-	-	-	239,3	-
Тимчасове розміщення й організація харчування	-	-	-	-	-	-	-
Інформація та телекомунікації	-	-	-	-	-	-	-
Фінансова та страхова діяльність	-	-	-	-	-	-	-
Операції з нерухомим майном	347,2	-	347,2	-	-	-	-
Професійна, наукова та технічна діяльність	1013,3	484,8	-	-	528,5	-	-
у тому числі дослідження та розробки	484,8	484,8	-	-	-	-	-
Діяльність у сфері адміністративного та допоміжного обслуговування	-	-	-	-	-	-	-
Державне управління й оборона; обов'язкове соціальне страхування	792,7	-	-	-	-	570,6	222,1
Освіта	-	-	-	-	-	-	-
Охорона здоров'я та надання соціальної допомоги	5553,4	588,6	-	-	1208,5	-	3756,3
у тому числі охорона здоров'я	5553,4	588,6	-	-	1208,5	-	3756,3
Мистецтво, спорт, розваги та відпочинок	-	-	-	-	-	-	-
Надання інших видів послуг	-	-	-	-	-	-	-



8. УМОВИ ПРАЦІ



Інформація про умови праці характеризує стан безпеки, гігієни праці та виробничого середовища, а також зайнятість працівників на роботах зі шкідливими та небезпечними умовами праці.

Кількість працівників, зайнятих на роботах зі шкідливими умовами праці, включає працівників, що працюють на робочих місцях, де хоча б один шкідливий виробничий фактор перевищує гігієнічний норматив, установлений відповідно до Державних санітарних норм та правил “Гігієнічна класифікація праці за показниками шкідливості та небезпечності факторів виробничого середовища, важкості та напруженості трудового процесу”, затверджених наказом Міністерства охорони здоров’я України від 08.04.2014 № 248.

Працівники, які працюють в умовах перевищення гігієнічних нормативів, ураховуються по кожному шкідливому виробничому фактору окремо незалежно від їх кількості, що впливає на одного працівника. Водночас, у загальну кількість зайнятих на роботах зі шкідливими умовами праці кожен працівник ураховується тільки один раз.

Пільги та компенсації працівникам за роботу зі шкідливими та важкими умовами праці та за особливий характер праці встановлюються відповідно до чинного законодавства (закони України “Про відпустки”, “Про пенсійне забезпечення”, “Про загальнообов’язкове державне пенсійне страхування”), згідно з відповідними нормативними актами, затвердженими постановами Кабінету Міністрів України Списками виробництв, робіт, цехів, професій і посад, зайнятість працівників в яких дає право на щорічні додаткові відпустки за роботу зі шкідливими і важкими умовами праці та за особливий характер праці, Списками виробництв, робіт, професій, посад і показників, зайнятість в яких дає право на пенсію за віком на пільгових умовах (Список № 1, Список № 2).

8.1. Кількість працівників, зайнятих на роботах зі шкідливими умовами праці, за окремими видами економічної діяльності

	2013	2015	2017
	на 31 грудня; осіб		
Усього	41075	41230	49376
Сільське господарство, мисливство та надання пов'язаних з ними послуг	401	259	428
Промисловість	28726	28635	29643
добувна промисловість і розроблення кар'єрів	9321	9190	8073
добування кам'яного та бурого вугілля	8267	7841	6650
переробна промисловість	13146	13408	15560
виробництво харчових продуктів, напоїв і тютюнових виробів	2164	2309	2610
текстильне виробництво, виробництво одягу, шкіри, виробів зі шкіри та інших матеріалів	859	1719	3055
виготовлення виробів з деревини, виробництво паперу та поліграфічна діяльність	1372	1173	1266
виробництво коксу та продуктів нафтоперероблення	764	729	385
виробництво хімічних речовин і хімічної продукції	89	22	4
виробництво основних фармацевтичних продуктів і фармацевтичних препаратів	63	63	50
виробництво гумових і пластмасових виробів, іншої неметалевої мінеральної продукції	1834	1186	1497
металургійне виробництво, виробництво готових металевих виробів (крім виробництва машин і устаткування)	585	858	1030
виробництво комп'ютерів, електронної та оптичної продукції	105	115	50
виробництво електричного устаткування	965	939	542
виробництво машин і устаткування, не віднесені до інших угруповань	309	352	365
виробництво автотранспортних засобів, причепів і напівпричепів та інших транспортних засобів	1312	1993	2622
виробництво меблів, іншої продукції, ремонт і монтаж машин і устаткування	2725	1950	2084
постачання електроенергії, газу, пари та кондиційованого повітря	4450	4443	4470
водопостачання; каналізація, поводження з відходами	1809	1594	1540
Будівництво	972	1363	639
Транспорт, складське господарство, поштова та кур'єрська діяльність	10976	10588	18366
Телекомунікації (електрозв'язок)	...	385	300

Примітка. Дані за 2015р. перераховані порівняно з раніше опублікованими без урахування виду економічної діяльності "Охорона здоров'я".

8.2. Питома вага працівників, зайнятих на роботах зі шкідливими умовами праці, за окремими видами економічної діяльності

	2013	2015	2017
	на 31 грудня; % до облікової кількості штатних працівників		
Усього	23,3	24,4	26,0
Сільське господарство, мисливство та надання пов'язаних з ними послуг	7,8	5,5	7,6
Промисловість	25,3	26,8	25,9
добувна промисловість і розроблення кар'єрів	70,0	70,5	70,6
добування кам'яного та бурого вугілля	74,2	77,2	78,7
переробна промисловість	16,3	17,9	18,3
виробництво харчових продуктів, напоїв і тютюнових виробів	12,7	16,1	15,7
текстильне виробництво, виробництво одягу, шкіри, виробів зі шкіри та інших матеріалів	7,4	14,0	21,3
виготовлення виробів з деревини, виробництво паперу та поліграфічна діяльність	18,6	17,7	14,4
виробництво коксу та продуктів нафтоперероблення	67,6	67,9	68,5
виробництво хімічних речовин і хімічної продукції	11,3	3,8	0,6
виробництво основних фармацевтичних продуктів і фармацевтичних препаратів	5,3	5,1	3,8
виробництво гумових і пластмасових виробів, іншої неметалевої мінеральної продукції	25,2	18,6	21,2
металургійне виробництво, виробництво готових металевих виробів (крім виробництва машин і устаткування)	15,9	27,4	30,2
виробництво комп'ютерів, електронної та оптичної продукції	4,5	6,2	6,7
виробництво електричного устаткування	39,0	46,7	39,0
виробництво машин і устаткування, не віднесених до інших угруповань	17,4	16,9	21,4
виробництво автотранспортних засобів, причепів і напівпричепів та інших транспортних засобів	8,4	12,8	12,3
виробництво меблів, іншої продукції, ремонт і монтаж машин і устаткування	32,3	25,1	29,7
постачання електроенергії, газу, пари та кондиційованого повітря	30,9	30,3	31,5
водопостачання; каналізація, поводження з відходами	34,2	37,9	37,2
Будівництво	10,8	16,9	10,2
Транспорт, складське господарство, поштова та кур'єрська діяльність	22,7	22,7	29,7
Телекомунікації (електрозв'язок)	...	15,1	15,4

Примітка. Дані за 2015р. перераховані порівняно з раніше опублікованими без урахування виду економічної діяльності "Охорона здоров'я".

8.3. Умови праці працівників окремих видів економічної діяльності на 31 грудня 2017 року

	Кількість штатних працівників, зайнятих на роботах зі шкідливими умовами праці	
	осіб	у % до облікової кількості штатних працівників
Усього	49376	26,0
Сільське господарство, мисливство та надання пов'язаних з ними послуг	428	7,6
Промисловість	29643	25,9
добувна промисловість і розроблення кар'єрів	8073	70,6
добування кам'яного та бурого вугілля	6650	78,7
переробна промисловість	15560	18,3
виробництво харчових продуктів, напоїв і тютюнових виробів	2610	15,7
текстильне виробництво, виробництво одягу, шкіри, виробів зі шкіри та інших матеріалів	3055	21,3
виготовлення виробів з деревини, виробництво паперу та поліграфічна діяльність	1266	14,4
виробництво коксу та продуктів нафтоперероблення	385	68,5
виробництво хімічних речовин і хімічної продукції	4	0,6
виробництво основних фармацевтичних продуктів і фармацевтичних препаратів	50	3,8
виробництво гумових і пластмасових виробів, іншої неметалевої мінеральної продукції	1497	21,2
металургійне виробництво, виробництво готових металевих виробів (крім виробництва машин і устаткування)	1030	30,2
виробництво комп'ютерів, електронної та оптичної продукції	50	6,7
виробництво електричного устаткування	542	39,0
виробництво машин і устаткування, не віднесених до інших урруповань	365	21,4
виробництво автотранспортних засобів, причепів і напівпричепів та інших транспортних засобів	2622	12,3
виробництво меблів, іншої продукції, ремонт і монтаж машин і устаткування	2084	29,7
постачання електроенергії, газу, пари та кондиційованого повітря	4470	31,5
водопостачання; каналізація, поводження з відходами	1540	37,2
Будівництво	639	10,2
Транспорт, складське господарство, поштова та кур'єрська діяльність	18366	29,7
Телекомунікації (електрозв'язок)	300	15,4

УМОВИ ПРАЦІ

Продовження табл. 8.3

	З них зайняті в умовах перевищення гігієнічних нормативів за шкідливими виробничими факторами, % до облікової кількості штатних працівників			
	мікро-клімат	неіонізуючі електромагнітні поля та випромінювання	виробничий шум, ультразвук, інфразвук	вібрація (локальна, загальна)
Усього	9,0	0,2	13,4	4,0
Сільське господарство, мисливство та надання пов'язаних з ними послуг	4,3	–	1,7	1,4
Промисловість	11,8	0,4	13,8	2,1
добувна промисловість і розроблення кар'єрів	57,2	0,1	58,3	15,3
добування кам'яного та бурого вугілля	72,5	–	68,7	19,3
переробна промисловість	4,9	0,1	8,0	0,4
виробництво харчових продуктів, напоїв і тютюнових виробів	6,1	–	7,5	0,1
текстильне виробництво, виробництво одягу, шкіри, виробів зі шкіри та інших матеріалів	1,7	–	1,9	–
виготовлення виробів з деревини, виробництво паперу та поліграфічна діяльність	3,1	–	11,0	0,2
виробництво коксу та продуктів нафтоперероблення	11,9	5,3	49,6	–
виробництво хімічних речовин і хімічної продукції	0,6	–	–	–
виробництво основних фармацевтичних продуктів і фармацевтичних препаратів	3,4	–	3,7	–
виробництво гумових і пластмасових виробів, іншої неметалевої мінеральної продукції	6,3	0,1	13,4	1,1
металургійне виробництво, виробництво готових металевих виробів (крім виробництва машин і устаткування)	14,2	0,8	20,1	2,0
виробництво комп'ютерів, електронної та оптичної продукції	0,9	0,1	3,6	–
виробництво електричного устаткування	17,0	–	14,9	–
виробництво машин і устаткування, не віднесених до інших угруповань	11,8	0,1	17,8	3,7
виробництво автотранспортних засобів, причепів і напівпричепів та інших транспортних засобів	3,6	0,1	3,8	0,3
виробництво меблів, іншої продукції, ремонт і монтаж машин і устаткування	5,8	0,1	14,3	0,5
постачання електроенергії, газу, пари та кондиційованого повітря	15,4	2,3	9,2	2,2
водопостачання; каналізація, поводження з відходами	13,7	0,7	26,4	1,2
Будівництво	5,4	–	5,3	0,5
Транспорт, складське господарство, поштова та кур'єрська діяльність	5,0	–	14,8	8,1
Телекомунікації (електрозв'язок)	–	–	1,4	–

УМОВИ ПРАЦІ

Продовження табл. 8.3

	З них зайняті в умовах перевищення гігієнічних нормативів за шкідливими виробничими факторами, % до облікової кількості штатних працівників		
	хімічні фактори	важкість праці	напруженість праці
Усього	7,6	10,3	15,6
Сільське господарство, мисливство та надання пов'язаних з ними послуг	1,4	1,7	1,2
Промисловість	10,0	8,9	13,9
добувна промисловість і розроблення кар'єрів	50,5	48,7	52,8
добування кам'яного та бурого вугілля	58,8	57,9	55,8
переробна промисловість	4,7	4,6	6,4
виробництво харчових продуктів, напоїв і тютюнових виробів	0,5	3,4	2,5
текстильне виробництво, виробництво одягу, шкіри, виробів зі шкіри та інших матеріалів	0,2	2,7	17,0
виготовлення виробів з деревини, виробництво паперу та поліграфічна діяльність	1,3	2,3	5,7
виробництво коксу та продуктів нафтоперероблення	58,5	2,1	31,9
виробництво хімічних речовин і хімічної продукції	0,5	0,3	–
виробництво основних фармацевтичних продуктів і фармацевтичних препаратів	3,2	–	1,4
виробництво гумових і пластмасових виробів, іншої неметалевої мінеральної продукції	7,6	5,1	7,1
металургійне виробництво, виробництво готових металевих виробів (крім виробництва машин і устаткування)	16,5	10,4	17,4
виробництво комп'ютерів, електронної та оптичної продукції	3,4	0,7	0,9
виробництво електричного устаткування	25,2	–	–
виробництво машин і устаткування, не віднесених до інших угруповань	17,1	5,7	5,3
виробництво автотранспортних засобів, причепів і напівпричепів та інших транспортних засобів	3,4	8,1	1,1
виробництво меблів, іншої продукції, ремонт і монтаж машин і устаткування	12,7	2,8	6,1
постачання електроенергії, газу, пари та кондиційованого повітря	6,3	4,2	25,0
водопостачання; каналізація, поводження з відходами	19,4	4,2	21,7
Будівництво	4,2	5,3	5,8
Транспорт, складське господарство, поштова та кур'єрська діяльність	4,0	14,1	21,2
Телекомунікації (електрозв'язок)	5,5	14,3	14,0

8.4. Розподіл працівників, зайнятих на роботах зі шкідливими умовами праці, за статтю на 31 грудня 2017 року

	Кількість штатних працівників, зайнятих на роботах зі шкідливими умовами праці		
	осіб	% до облікової кількості штатних працівників	
		відповідної статі	зайнятих у відповідних умовах
Жінки			
Усього	9716	13,6	19,7
з них зайняті в умовах перевищення нормативів за шкідливими факторами:			
мікроклімат	2721	3,8	15,9
барометричний тиск	1	0,0	0,2
неіонізуючі електромагнітні поля та випромінювання	26	0,0	5,5
іонізуючі випромінювання	2	0,0	4,0
виробничий шум, ультразвук, інфразвук	3655	5,1	14,4
вібрація (локальна, загальна)	98	0,1	1,3
освітлення	13	0,0	14,4
іонізація повітря	–	–	–
хімічні фактори	2304	3,2	16,0
біологічні фактори	12	0,0	26,7
важкість праці	2820	4,0	14,4
напруженість праці	4601	6,5	15,5
Чоловіки			
Усього	39660	33,3	80,3
з них зайняті в умовах перевищення нормативів за шкідливими факторами:			
мікроклімат	14398	12,1	84,1
барометричний тиск	413	0,3	99,8
неіонізуючі електромагнітні поля та іонізуючі випромінювання	445	0,4	94,5
іонізуючі випромінювання	48	0,0	96,0
виробничий шум, ультразвук, інфразвук	21767	18,3	85,6
вібрація (локальна, загальна)	7465	6,3	98,7
освітлення	77	0,1	85,6
іонізація повітря	–	–	–
хімічні фактори	12069	10,1	84,0
біологічні фактори	33	0,0	73,3
важкість праці	16809	14,1	85,6
напруженість праці	25094	21,1	84,5

8.5. Кількість працівників, які мають право на хоча б один із видів пільг і компенсацій за роботу зі шкідливими умовами праці, за окремими видами економічної діяльності

	2013		2015		2017	
	осіб	% до облікової кількості штатних працівників	осіб	% до облікової кількості штатних працівників	осіб	% до облікової кількості штатних працівників
Усього	47630	27,0	48741	28,9	61907	32,6
Сільське господарство, мисливство та надання пов'язаних з ними послуг	221	4,3	156	3,3	635	11,3
Промисловість	28153	24,7	28670	26,8	30533	26,6
добувна промисловість і розроблення кар'єрів	9216	69,2	9376	71,9	8365	73,2
добування кам'яного та бурого вугілля	8141	73,0	7856	77,3	6782	80,3
переробна промисловість	12511	15,5	13173	17,6	16017	18,9
виробництво харчових продуктів, напоїв і тютюнових виробів	2104	12,4	2224	15,5	2628	15,8
текстильне виробництво, виробництво одягу, шкіри, виробів зі шкіри та інших матеріалів	866	7,4	1692	13,8	3061	21,3
виготовлення виробів з деревини, виробництво паперу та поліграфічна діяльність	1076	14,6	986	14,8	1288	14,7
виробництво коксу та продуктів нафтоперероблення	764	67,6	742	69,1	385	68,5
виробництво хімічних речовин і хімічної продукції	89	11,3	22	3,8	4	0,6
виробництво основних фармацевтичних продуктів і фармацевтичних препаратів	63	5,3	63	5,1	50	3,8
виробництво гумових і пластмасових виробів, іншої неметалевої мінеральної продукції	1860	25,5	1174	18,4	1497	21,2
металургійне виробництво, виробництво готових металевих виробів (крім машин і устаткування)	575	15,6	873	27,9	1038	30,5
виробництво комп'ютерів, електронної та оптичної продукції	105	4,5	213	11,5	50	6,7
виробництво електричного устаткування	965	39,0	939	46,7	597	43,0
виробництво машин і устаткування, не віднесених до інших угруповань	289	16,2	359	17,3	365	21,4
виробництво автотранспортних засобів, причепів і напівпричепів та інших транспортних засобів	1228	7,9	1993	12,8	2833	13,3
виробництво меблів, іншої продукції, ремонт і монтаж машин і устаткування	2527	29,9	1893	24,4	2221	31,6
постачання електроенергії, газу, пари та кондиційованого повітря	4570	31,7	4427	30,2	4605	32,4
водопостачання; каналізація, поводження з відходами	1856	35,1	1694	40,3	1546	37,4
Будівництво	1058	11,7	1352	16,7	664	10,6
Транспорт, складське господарство, поштова та кур'єрська діяльність	18198	37,6	18178	39,0	29775	48,2
Телекомунікації (електрозв'язок)	385	15,1	300	15,4

Примітка. Станом на 31 грудня. Дані за 2015р. перераховані порівняно з раніше опублікованими без урахування виду економічної діяльності "Охорона здоров'я".

8.6. Умови праці працівників окремих видів економічної діяльності на 31 грудня 2017 року

	Кількість штатних працівників, які мають право на хоча б один із видів пільг і компенсацій	
	осіб	у % до облікової кількості штатних працівників
Усього	61907	28,9
Сільське господарство, мисливство та надання пов'язаних з ними послуг	635	11,3
Промисловість	30533	26,6
добувна промисловість і розроблення кар'єрів	8365	73,2
добування кам'яного та бурого вугілля	6782	80,3
переробна промисловість	16017	18,9
виробництво харчових продуктів, напоїв і тютюнових виробів	2628	15,8
текстильне виробництво, виробництво одягу, шкіри, виробів зі шкіри та інших матеріалів	3061	21,3
виготовлення виробів з деревини, виробництво паперу та поліграфічна діяльність	1288	14,7
виробництво коксу та продуктів нафтоперероблення	385	68,5
виробництво хімічних речовин і хімічної продукції	4	0,6
виробництво основних фармацевтичних продуктів і фармацевтичних препаратів	50	3,8
виробництво гумових і пластмасових виробів, іншої неметалевої мінеральної продукції	1497	21,2
металургійне виробництво, виробництво готових металевих виробів (крім виробництва машин і устаткування)	1038	30,5
виробництво комп'ютерів, електронної та оптичної продукції	50	6,7
виробництво електричного устаткування	597	43,0
виробництво машин і устаткування, не віднесених до інших урруповань	365	21,4
виробництво автотранспортних засобів, причепів і напівпричепів та інших транспортних засобів	2833	13,3
виробництво меблів, іншої продукції, ремонт і монтаж машин і устаткування	2221	31,6
постачання електроенергії, газу, пари та кондиційованого повітря	4605	32,4
водопостачання; каналізація, поводження з відходами	1546	37,4
Будівництво	664	10,6
Транспорт, складське господарство, поштова та кур'єрська діяльність	29775	48,2
Телекомунікації (електрозв'язок)	300	15,4

УМОВИ ПРАЦІ

Продовження табл. 8.6

	З них працівники, які за роботу зі шкідливими умовами праці мають право на, % до облікової кількості штатних працівників			
	додаткові відпустки згідно зі Списком, затвердженим Кабінетом Міністрів України	додаткові відпустки, передбачені колективною угодою (договором)	скорочений робочий тиждень	доплати за умови праці
Усього	18,6	3,2	2,1	17,3
Сільське господарство, мисливство та надання пов'язаних з ними послуг	5,2	0,6	0,1	2,6
Промисловість	21,7	4,8	3,0	16,5
добувна промисловість і розроблення кар'єрів	62,0	9,3	29,0	6,7
добування кам'яного та бурого вугілля	76,1	10,8	39,2	2,0
переробна промисловість	15,9	5,0	0,2	16,1
виробництво харчових продуктів, напоїв і тютюнових виробів	14,0	1,8	–	12,5
текстильне виробництво, виробництво одягу, шкіри, виробів зі шкіри та інших матеріалів	18,6	17,8	–	21,0
виготовлення виробів з деревини, виробництво паперу та поліграфічна діяльність	10,9	1,8	–	8,8
виробництво коксу та продуктів нафтоперероблення	32,2	23,1	–	52,3
виробництво хімічних речовин і хімічної продукції	0,6	0,5	–	0,6
виробництво основних фармацевтичних продуктів і фармацевтичних препаратів	3,8	3,8	3,8	3,8
виробництво гумових і пластмасових виробів, іншої неметалевої мінеральної продукції	18,1	2,3	–	19,0
металургійне виробництво, виробництво готових металевих виробів (крім виробництва машин і устаткування)	27,8	3,1	1,2	27,7
виробництво комп'ютерів, електронної та оптичної продукції	6,7	–	0,1	3,1
виробництво електричного устаткування	39,0	0,3	0,1	38,8
виробництво машин і устаткування, не віднесені до інших угруповань	17,0	5,7	0,1	20,9
виробництво автотранспортних засобів, причепів і напівпричепів та інших транспортних засобів	10,8	1,3	0,1	11,4
виробництво меблів, іншої продукції, ремонт і монтаж машин і устаткування	26,8	5,3	0,6	26,0
постачання електроенергії, газу, пари та кондиційованого повітря	20,6	0,1	–	21,9
водопостачання; каналізація, поводження з відходами	32,8	4,3	–	33,8
Будівництво	8,5	1,9	–	6,7
Транспорт, складське господарство, поштова та кур'єрська діяльність	15,2	0,3	0,6	21,4
Телекомунікації (електрозв'язок)	14,3	14,2	6,0	14,7

УМОВИ ПРАЦІ

Продовження табл. 8.6

	З них працівники, які за роботу зі шкідливими умовами праці мають право на, % до облікової кількості штатних працівників		
	отримання молока або інших рівноцінних харчових продуктів	за особливий характер праці	
		додаткові відпустки згідно зі Списком, затвердженим Кабінетом Міністрів України	додаткові відпустки передбачені колективною угодою (договором)
Усього	7,1	13,8	0,3
Сільське господарство, мисливство та надання пов'язаних з ними послуг	1,4	–	–
Промисловість	9,8	6,1	0,3
добувна промисловість і розроблення кар'єрів добування кам'яного та бурого вугілля	50,5	48,9	1,4
переробна промисловість	4,6	0,9	0,2
виробництво харчових продуктів, напоїв і тютюнових виробів	0,5	0,4	–
текстильне виробництво, виробництво одягу, шкіри, виробів зі шкіри та інших матеріалів	0,2	–	–
виготовлення виробів з деревини, виробництво паперу та поліграфічна діяльність	1,3	0,3	–
виробництво коксу та продуктів нафтоперероблення	56,6	12,5	–
виробництво хімічних речовин і хімічної продукції	0,5	–	–
виробництво основних фармацевтичних продуктів і фармацевтичних препаратів	3,2	–	–
виробництво гумових і пластмасових виробів, іншої неметалевої мінеральної продукції	6,9	0,2	–
металургійне виробництво, виробництво готових металевих виробів (крім виробництва машин і устаткування)	16,5	0,2	–
виробництво комп'ютерів, електронної та оптичної продукції	3,4	–	–
виробництво електричного устаткування	25,2	4,0	4,0
виробництво машин і устаткування, не віднесених до інших угруповань	17,1	–	–
виробництво автотранспортних засобів, причепів і напівпричепів та інших транспортних засобів	3,4	1,1	0,1
виробництво меблів, іншої продукції, ремонт і монтаж машин і устаткування	12,7	3,5	1,6
постачання електроенергії, газу, пари та кондиційованого повітря	5,9	4,2	–
водопостачання; каналізація, поводження з відходами	17,5	3,0	–
Будівництво	4,1	2,6	0,5
Транспорт, складське господарство, поштова та кур'єрська діяльність	3,0	30,8	0,4
Телекомунікації (електрозв'язок)	5,5	1,1	–

8.7. Розподіл працівників, які мають право на пільги та компенсації за роботу зі шкідливими умовами праці, за статтю на 31 грудня 2017 року

	Кількість працівників, які за роботу зі шкідливими умовами праці та за особливий характер праці мають право на пільги та компенсації		
	тис. осіб	% до облікової кількості штатних працівників	
		відповідної статі	які мають право на відповідні пільги та компенсації
Жінки			
Усього мають право на хоча б один із видів пільг та компенсацій	13474	18,9	21,8
у тому числі			
за роботу зі шкідливими умовами праці			
додаткові відпустки згідно зі Списком, затвердженим Кабінетом Міністрів України	7967	11,2	22,6
додаткові відпустки, передбачені колективною угодою (договором)	2237	3,1	36,7
скорочений робочий тиждень	300	0,4	7,5
доплати за умови праці	7184	10,1	21,8
отримання молока або інших рівноцінних харчових продуктів	2235	3,1	16,5
отримання лікувально-профілактичного харчування	–	–	–
за особливий характер праці			
додаткові відпустки згідно зі Списком, затвердженим Кабінетом Міністрів України	4442	6,2	16,9
додаткові відпустки, передбачені колективною угодою (договором)	136	0,2	22,6
Чоловіки			
Усього мають право на хоча б один із видів пільг та компенсацій	48433	40,7	78,2
у тому числі			
за роботу зі шкідливими умовами праці			
додаткові відпустки згідно зі Списком, затвердженим Кабінетом Міністрів України	27363	23,0	77,4
додаткові відпустки, передбачені колективною угодою (договором)	3856	3,2	63,3
скорочений робочий тиждень	3675	3,1	92,5
доплати за умови праці	25812	21,7	78,2
отримання молока або інших рівноцінних харчових продуктів	11315	9,5	83,5
отримання лікувально-профілактичного харчування	20	0,0	100,0
за особливий характер праці			
додаткові відпустки згідно зі Списком, затвердженим Кабінетом Міністрів України	21816	18,3	83,1
додаткові відпустки, передбачені колективною угодою (договором)	465	0,4	77,4

8.8. Пенсії за віком на пільгових умовах працівників окремих видів економічної діяльності на 31 грудня 2017 року

	Кількість працівників, які за роботу зі шкідливими та важкими умовами праці мають право на пенсію за віком на пільгових умовах			
	за Списком № 1	за Списком № 2	інші пенсії за віком на пільгових умовах	за вислугу років
	осіб			
Усього	5311	5688	427	7261
Сільське господарство та надання пов'язаних із ним послуг	–	4	207	3
Промисловість	5095	4958	27	66
добувна промисловість і розроблення кар'єрів	4811	2616	–	–
переробна промисловість	281	1614	27	61
постачання електроенергії, газу, пари та кондиційованого повітря	3	680	–	5
водопостачання; каналізація, поводження з відходами	–	48	–	–
Будівництво	102	119	–	–
Транспорт, складське господарство, поштова та кур'єрська діяльність	114	592	193	7192
Телекомунікації (електрозв'язок)	–	15	–	–
	% до облікової кількості штатних працівників			
Усього	2,8	3,0	0,2	3,8
Сільське господарство та надання пов'язаних із ним послуг	–	0,1	3,7	0,1
Промисловість	4,4	4,3	–	0,1
добувна промисловість і розроблення кар'єрів	42,1	22,9	–	–
переробна промисловість	0,3	1,9	–	0,1
постачання електроенергії, газу, пари та кондиційованого повітря	–	4,8	–	–
водопостачання; каналізація, поводження з відходами	–	1,2	–	–
Будівництво	1,6	1,9	–	–
Транспорт, складське господарство, поштова та кур'єрська діяльність	0,2	1,0	0,3	11,6
Телекомунікації (електрозв'язок)	–	0,8	–	–

8.9. Розподіл за статтю працівників окремих видів економічної діяльності, які мають право на пенсію за віком на пільгових умовах, на 31 грудня 2017 року

	Кількість працівників, які за роботу зі шкідливими та важкими умовами праці мають право на пенсію за віком на пільгових умовах			
	за Списком № 1	за Списком № 2	інші пенсії за віком на пільгових умовах	за вислугу років
	осіб			
Жінки				
Усього	140	1331	91	99
Сільське господарство та надання пов'язаних із ним послуг	–	3	14	2
Промисловість	136	1309	3	1
добувна промисловість і розроблення кар'єрів	119	1058	–	–
переробна промисловість	17	212	3	–
постачання електроенергії, газу, пари та кондиційованого повітря	–	36	–	1
водопостачання; каналізація, поводження з відходами	–	3	–	–
Будівництво	3	6	–	–
Транспорт, складське господарство, поштова та кур'єрська діяльність	1	13	74	96
Телекомунікації (електрозв'язок)				
Чоловіки				
Усього	5171	4357	336	7162
Сільське господарство та надання пов'язаних із ним послуг	–	1	193	1
Промисловість	4959	3649	24	65
добувна промисловість і розроблення кар'єрів	4692	1558	–	–
переробна промисловість	264	1402	24	61
постачання електроенергії, газу, пари та кондиційованого повітря	3	644	–	4
водопостачання; каналізація, поводження з відходами	–	45	–	–
Будівництво	99	113	–	–
Транспорт, складське господарство, поштова та кур'єрська діяльність	113	579	119	7096
Телекомунікації (електрозв'язок)	–	15	–	–

8.10. Питома вага працівників окремих видів економічної діяльності, які мають право на пенсію за віком на пільгових умовах, за статтю на 31 грудня 2017 року

	Кількість працівників, які за роботу зі шкідливими та важкими умовами праці мають право на пенсію за віком на пільгових умовах			
	за Списком № 1	за Списком № 2	інші пенсії за віком на пільгових умовах	за вислугу років
	% до облікової кількості штатних працівників відповідної статі			
	Жінки			
Усього	0,2	1,9	0,1	0,1
Сільське господарство та надання пов'язаних із ним послуг	–	0,2	0,8	0,1
Промисловість	0,3	2,7	–	–
добувна промисловість і розроблення кар'єрів	3,7	33,2	–	–
переробна промисловість	–	0,5	–	–
постачання електроенергії, газу, пари та кондиційованого повітря	–	0,8	–	–
водопостачання; каналізація, поводження з відходами	–	0,2	–	–
Будівництво	0,3	0,6	–	–
Транспорт, складське господарство, поштова та кур'єрська діяльність	–	0,1	0,4	0,5
Телекомунікації (електрозв'язок)	–	–	–	–
	Чоловіки			
Усього	4,3	3,7	0,3	6,0
Сільське господарство та надання пов'язаних із ним послуг	–	–	4,9	–
Промисловість	7,5	5,5	–	0,1
добувна промисловість і розроблення кар'єрів	56,9	18,9	–	–
переробна промисловість	0,6	3,1	0,1	0,1
постачання електроенергії, газу, пари та кондиційованого повітря	–	6,6	–	–
водопостачання; каналізація, поводження з відходами	–	1,2	–	–
Будівництво	1,9	2,1	–	–
Транспорт, складське господарство, поштова та кур'єрська діяльність	0,3	1,4	0,3	16,8
Телекомунікації (електрозв'язок)	–	1,2	–	–



9. КОЛЕКТИВНІ ДОГОВОРИ



Інформацію про кількість колективних договорів (укладених і зареєстрованих) подають підприємства, установи та організації, на яких вони діють, згідно з Законом України “Про колективні договори і угоди”.

Кількість працівників, які охоплені колективними договорами – це працівники, які перебувають у штаті підприємства, незалежно від членства у профспілці, включаючи також тих, які на момент складання звіту були відсутні з різних причин (перебували у відпустці у зв’язку з вагітністю та пологами або у відпустці для догляду за дитиною до досягнення нею віку, передбаченого чинним законодавством або колективним договором підприємства).

9.1. Динаміка кількості зареєстрованих колективних договорів та кількості працівників, які охоплені ними

2010	<ul style="list-style-type: none"> •Кількість працівників, які охоплені колективними договорами, осіб - 472883 •Кількість зареєстрованих колективних договорів, одиниць - 5122
2011	<ul style="list-style-type: none"> •Кількість працівників, які охоплені колективними договорами, осіб - 460031 •Кількість зареєстрованих колективних договорів, одиниць - 4762
2012	<ul style="list-style-type: none"> •Кількість працівників, які охоплені колективними договорами, осіб - 442950 •Кількість зареєстрованих колективних договорів, одиниць - 4404
2013	<ul style="list-style-type: none"> •Кількість працівників, які охоплені колективними договорами, осіб - 429453 •Кількість зареєстрованих колективних договорів, одиниць - 3925
2014	<ul style="list-style-type: none"> •Кількість працівників, які охоплені колективними договорами, осіб - 412404 •Кількість зареєстрованих колективних договорів, одиниць - 4026
2015	<ul style="list-style-type: none"> •Кількість працівників, які охоплені колективними договорами, осіб - 400706 •Кількість зареєстрованих колективних договорів, одиниць - 3727
2016	<ul style="list-style-type: none"> •Кількість працівників, які охоплені колективними договорами, осіб - 374588 •Кількість зареєстрованих колективних договорів, одиниць - 3627
2017	<ul style="list-style-type: none"> •Кількість працівників, які охоплені колективними договорами, осіб - 360710 •Кількість зареєстрованих колективних договорів, одиниць - 3444

9.2. Структура кількості працівників, які охоплені колективними договорами за видами економічної діяльності у 2017 році, у % до підсумку

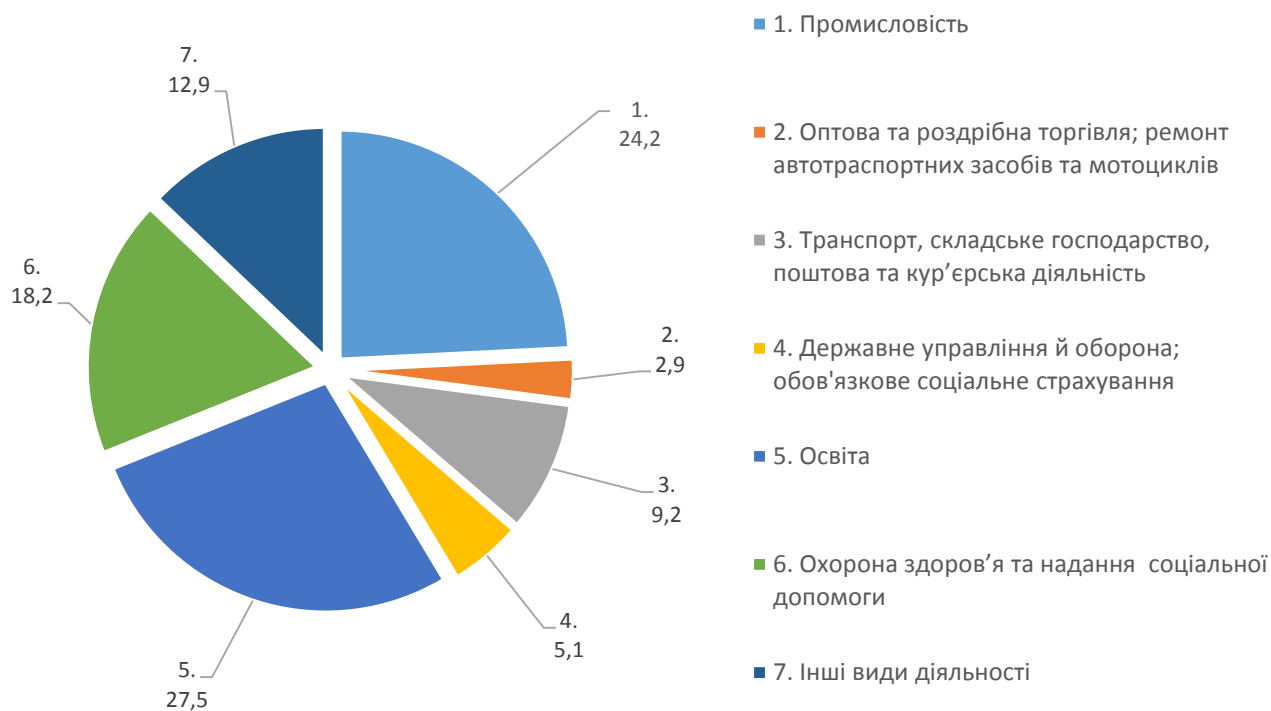

9.3. Стан укладення колективних договорів за видами економічної діяльності на 31 грудня 2017 року

	Кількість укладених та зареєстрованих колективних договорів, одиниць	Кількість працівників, які охоплені колективними договорами	
		осіб	у % до облікової кількості штатних працівників відповідного виду діяльності
Усього	3444	360710	73,2
Сільське, лісове та рибне господарство	128	7977	71,2
з них сільське господарство	53	3245	50,5
Промисловість	317	87186	72,3
Будівництво	89	2954	27,8
Оптова та роздрібна торгівля; ремонт автотранспортних засобів і мотоциклів	82	10332	26,7
Транспорт, складське господарство, поштова та кур'єрська діяльність	92	33302	74,8
транспорт	33	13970	65,9
складське господарство та допоміжна діяльність у сфері транспорту	56	14524	78,8
поштова та кур'єрська діяльність	3	4808	98,4
Тимчасове розміщування й організація харчування	26	2895	40,8
Інформація та телекомунікації	23	2197	34,9
Фінансова та страхова діяльність	6	5704	58,5
Операції з нерухомим майном	10	1043	19,6
Професійна, наукова та технічна діяльність	137	8991	80,3
з них наукові дослідження та розробки	40	3064	84,3
Діяльність у сфері адміністративного та допоміжного обслуговування	102	7113	56,0
Державне управління й оборона; обов'язкове соціальне страхування	308	18421	70,6
Освіта	1778	99068	94,5
Охорона здоров'я та надання соціальної допомоги	233	65814	90,9
з них охорона здоров'я	162	61767	90,9
Мистецтво, спорт, розваги та відпочинок	106	7410	72,3
діяльність у сфері творчості, мистецтва та розваг	50	3058	64,8
функціонування бібліотек, архівів, музеїв та інших закладів культури	50	3767	87,9
Надання інших видів послуг	7	303	23,4

Примітка. У розділі дані наведено за юридичними особами та відокремленими підрозділами юридичних осіб із кількістю найманих працівників 10 і більше осіб.

9.4. Стан укладення колективних договорів за видами економічної діяльності у промисловості на 31 грудня 2017 року

	Кількість укладених та зареєстрованих колективних договорів, одиниць	Кількість працівників, які охоплені колективними договорами	
		осіб	у % до облікової кількості штатних працівників галузі
Промисловість	317	87186	72,3
Добувна промисловість і розроблення кар'єрів	17	10953	90,3
добування кам'яного та бурого вугілля	10	8447	100,0
Переробна промисловість	238	58883	66,4
виробництво харчових продуктів, напоїв і тютюнових виробів	40	11178	67,8
текстильне виробництво, виробництво одягу, шкіри, виробів зі шкіри та інших матеріалів	29	10554	72,0
виготовлення виробів з деревини, виробництво паперу та поліграфічна діяльність	50	6056	66,2
виробництво коксу та продуктів нафтоперероблення	2	562	97,9
виробництво хімічних речовин і хімічної продукції	6	442	61,6
виробництво основних фармацевтичних продуктів і фармацевтичних препаратів	1	1051	83,1
виробництво гумових і пластмасових виробів, іншої неметалевої мінеральної продукції	28	3853	46,4
металургійне виробництво, виробництво готових металевих виробів, крім машин і устаткування	20	1458	40,4
виробництво комп'ютерів, електронної та оптичної продукції	6	511	62,4
виробництво електричного устаткування	6	1406	30,9
виробництво машин і устаткування, не віднесених до інших угруповань	15	1225	66,0
виробництво автотранспортних засобів, причепів і напівпричепів та інших транспортних засобів	9	15127	84,8
виробництво меблів, іншої продукції, ремонт і монтаж машин і устаткування	26	5460	61,5
Постачання електроенергії, газу, пари та кондиційованого повітря	25	13082	88,6
Водопостачання; каналізація, поводження з відходами	37	4268	84,6

9.5. Розподіл працівників за розмірами мінімальної місячної тарифної ставки, встановленої колективним договором, та видами економічної діяльності на 31 грудня 2017 року

	Кількість працівників, зайнятих на підприємствах, де мінімальна місячна тарифна ставка (оклад) встановлена колдоговором				
	усього, осіб	у % до облікової кількості штатних працівників	у тому числі розмір мінімальної тарифної ставки (окладу), встановленої колдоговором, по відношенню до законодавчо встановленої мінімальної зарплати, %		
			нижчий	відповідний	вищий
Усього	360710	73,2	32,4	64,3	3,3
Сільське, лісове та рибне господарство	7977	71,2	6,5	82,9	10,6
сільське господарство	3245	50,5	1,7	72,3	26,0
Промисловість	87186	72,3	18,0	75,0	7,0
Будівництво	2954	27,8	–	96,9	3,1
Оптова та роздрібна торгівля; ремонт автотранспортних засобів і мотоциклів	10332	26,7	1,4	94,1	4,5
Транспорт, складське господарство, поштова та кур'єрська діяльність	33302	74,8	47,5	46,6	5,9
транспорт	13970	65,9	41,9	54,8	3,2
складське господарство та допоміжна діяльність у сфері транспорту	14524	78,8	68,6	21,1	10,3
поштова та кур'єрська діяльність	4808	98,4	–	100,0	–
Тимчасове розміщування й організація харчування	2895	40,8	33,3	66,7	–
Інформація та телекомунікації	2197	34,9	54,7	42,8	2,5
Фінансова та страхова діяльність	5704	58,5	36,7	63,3	–
Операції з нерухомим майном	1043	19,6	–	100,0	–
Професійна, наукова та технічна діяльність	8991	80,3	8,9	88,4	2,7
наукові дослідження та розробки	3064	84,3	10,1	89,9	–
Діяльність у сфері адміністративного та допоміжного обслуговування	7113	56,0	23,3	75,3	1,3
Державне управління й оборона; обов'язкове соціальне страхування	18421	70,6	43,3	56,1	0,7
Освіта	99068	94,5	27,4	72,6	–
Охорона здоров'я та надання соціальної допомоги	65814	90,9	63,0	34,2	2,8
охорона здоров'я	61767	90,9	65,6	31,4	2,9
Мистецтво, спорт, розваги та відпочинок	7410	72,3	15,0	85,0	–
діяльність у сфері творчості, мистецтва та розваг	3058	64,8	5,1	94,9	–
функціонування бібліотек, архівів, музеїв та інших закладів культури	3767	87,9	25,4	74,6	–
Надання інших видів послуг	303	23,4	54,1	17,5	28,4

9.6. Розподіл працівників за розмірами мінімальної місячної тарифної ставки, встановленої колективним договором, та видами економічної діяльності у промисловості на 31 грудня 2017 року

	Кількість працівників, зайнятих на підприємствах, де мінімальна місячна тарифна ставка (оклад) встановлена колдоговором				
	усього, осіб	у % до облікової кількості штатних працівників	у тому числі розмір мінімальної тарифної ставки (окладу), встановленої колдоговором, по відношенню до законодавчо встановленої мінімальної зарплати, %		
			нижчий	відповідний	вищий
Промисловість	87186	72,3	18,0	75,0	7,0
Добувна промисловість і розроблення кар'єрів	10953	90,3	8,7	91,3	–
добування кам'яного та бурого вугілля	8447	100,0	–	100,0	–
Переробна промисловість	58883	66,4	6,2	83,9	9,9
виробництво харчових продуктів, напоїв і тютюнових виробів	11178	67,8	2,4	93,9	3,8
текстильне виробництво, виробництво одягу, шкіри, виробів зі шкіри та інших матеріалів	10554	72,0	–	95,9	4,1
виготовлення виробів з деревини, виробництво паперу та поліграфічна діяльність	6056	66,2	–	89,1	10,9
виробництво коксу та продуктів нафтоперероблення	562	97,9	85,6	14,4	–
виробництво хімічних речовин і хімічної продукції	442	61,6	–	100,0	–
виробництво основних фармацевтичних продуктів і фармацевтичних препаратів	1051	83,1	–	100,0	–
виробництво гумових і пластмасових виробів, іншої неметалевої мінеральної продукції	3853	46,4	–	87,2	12,8
металургійне виробництво, виробництво готових металевих виробів, крім машин і устаткування	1458	40,4	–	100,0	–
виробництво комп'ютерів, електронної та оптичної продукції	511	62,4	–	84,7	15,3
виробництво електричного устаткування	1406	30,9	–	100,0	–
виробництво машин і устаткування, не віднесених до інших угруповань	1225	66,0	–	87,3	12,7
виробництво автотранспортних засобів, причепів і напівпричепів та інших транспортних засобів	15127	84,8	13,3	66,6	20,1
виробництво меблів, іншої продукції, ремонт і монтаж машин і устаткування	5460	61,5	16,1	73,7	10,2
Постачання електроенергії, газу, пари та кондиційованого повітря	13082	88,6	84,6	14,1	1,4
Водопостачання; каналізація, поводження з відходами	4268	84,6	–	97,0	3,0

9.7. Розподіл працівників за розмірами мінімальної місячної тарифної ставки, встановленої галузевою угодою, за видами економічної діяльності на 31 грудня 2017 року

	Кількість працівників, зайнятих на підприємствах, де мінімальна місячна тарифна ставка (оклад) встановлена галузевою угодою				
	усього, осіб	у % до облікової кількості штатних працівників	у тому числі розмір мінімальної тарифної ставки (окладу), встановленої колективною угодою, по відношенню до законодавчо встановленої мінімальної зарплати, %		
			нижчий	відповідний	вищий
Усього	312000	63,3	4,6	90,6	4,8
Сільське, лісове та рибне господарство	6640	59,3	–	84,3	15,7
сільське господарство	2442	38,0	–	100,0	–
Промисловість	63651	52,8	2,2	79,2	18,6
Будівництво	2850	26,8	–	100,0	–
Оптова та роздрібна торгівля; ремонт автотранспортних засобів і мотоциклів	9518	24,6	–	100,0	–
Транспорт, складське господарство, поштова та кур'єрська діяльність	28636	64,3	–	96,1	3,9
транспорт	11284	53,2	–	100,0	–
складське господарство та допоміжна діяльність у сфері транспорту	12544	68,1	–	91,1	8,9
поштова та кур'єрська діяльність	4808	98,4	–	100,0	–
Тимчасове розміщування й організація харчування	2025	28,6	–	100,0	–
Інформація та телекомунікації	2030	32,3	–	100,0	–
Фінансова та страхова діяльність	3612	37,0	–	100,0	–
Операції з нерухомим майном	1043	19,6	–	100,0	–
Професійна, наукова та технічна діяльність	8613	76,9	5,0	95,0	–
наукові дослідження та розробки	2891	79,5	6,8	93,2	–
Діяльність у сфері адміністративного та допоміжного обслуговування	5669	44,6	7,0	91,8	1,1
Державне управління й оборона; обов'язкове соціальне страхування	13064	50,1	12,7	86,5	0,8
Освіта	91700	87,4	10,3	89,7	–
Охорона здоров'я та надання соціальної допомоги	65236	90,1	1,0	98,1	0,9
охорона здоров'я	61629	90,7	0,8	98,2	0,9
Мистецтво, спорт, розваги та відпочинок	7410	72,3	6,8	93,2	–
діяльність у сфері творчості, мистецтва та розваг	3058	64,8	–	100,0	–
функціонування бібліотек, архівів, музеїв та інших закладів культури	3767	87,9	13,3	86,7	–
Надання інших видів послуг	303	23,4	–	71,6	28,4

9.8. Розподіл працівників за розмірами мінімальної місячної тарифної ставки, встановленої галузевою угодою, за видами економічної діяльності у промисловості на 31 грудня 2017 року

	Кількість працівників, зайнятих на підприємствах, де мінімальна місячна тарифна ставка (оклад) встановлена галузевою угодою				
	усього, осіб	у % до облікової кількості штатних працівників	у тому числі розмір мінімальної тарифної ставки (окладу), встановленої колективною угодою, по відношенню до законодавчо встановленої мінімальної зарплати, %		
			нижчий	відповідний	вищий
Промисловість	63651	52,8	2,2	79,2	18,6
Добувна промисловість і розроблення кар'єрів добування кам'яного та бурого вугілля	10921	90,0	–	81,5	18,5
Переробна промисловість виробництво харчових продуктів, напоїв і тютюнових виробів	8447	100,0	–	87,4	12,6
виробництво харчових продуктів, напоїв і тютюнових виробів	38977	43,9	3,5	83,0	13,4
текстильне виробництво, виробництво одягу, шкіри, виробів зі шкіри та інших матеріалів	9726	59,0	–	90,4	9,6
виготовлення виробів з деревини, виробництво паперу та поліграфічна діяльність	10030	68,4	–	97,0	3,0
виробництво коксу та продуктів нафтоперероблення	3691	40,4	5,0	95,0	–
виробництво хімічних речовин і хімічної продукції	562	97,9	–	14,4	85,6
виробництво основних фармацевтичних продуктів і фармацевтичних препаратів	235	32,7	–	100,0	–
виробництво гумових і пластмасових виробів, іншої неметалевої мінеральної продукції	3028	36,5	3,5	96,5	–

КОЛЕКТИВНІ ДОГОВОРИ

Продовження табл. 9.8.

	Кількість працівників, зайнятих на підприємствах, де мінімальна місячна тарифна ставка (оклад) встановлена галузевою угодою				
	усього, осіб	у % до облікової кількості штатних працівників	у тому числі розмір мінімальної тарифної ставки (окладу), встановленої колективним договором, по відношенню до законодавчо встановленої мінімальної зарплати, %		
			нижчий	відповідний	вищий
металургійне виробництво, виробництво готових металевих виробів, крім машин і устаткування	1028	28,5	–	100,0	–
виробництво комп'ютерів, електронної та оптичної продукції	511	62,4	33,7	66,3	–
виробництво електричного устаткування	1182	26,0	–	100,0	–
виробництво машин і устаткування, не віднесених до інших угруповань	861	46,4	–	100,0	–
виробництво автотранспортних засобів, причепів і напівпричепів та інших транспортних засобів	5208	29,2	17,7	29,1	53,3
виробництво меблів, іншої продукції, ремонт і монтаж машин і устаткування	2915	32,8	–	74,5	25,5
Постачання електроенергії, газу, пари та кондиційованого повітря	9647	65,3	–	52,3	47,7
Водопостачання; каналізація, поводження з відходами	4106	81,4	–	100,0	–

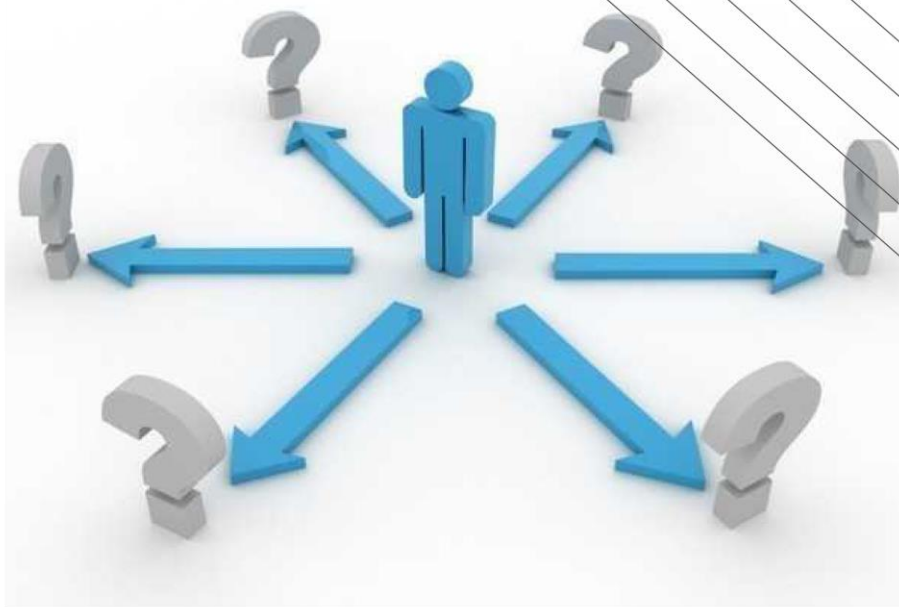

10. БЕЗРОБІТНЕ НАСЕЛЕННЯ



Безробітні (за методологією МОП) – особи у віці 15–70 років (zareєстровані та незареєстровані в державній службі зайнятості), які одночасно задовольняють трьома умовам:

- а) не мали роботи (прибуткового заняття);
- б) активно шукали роботу або намагались організувати власну справу впродовж останніх 4-х тижнів, що передували опитуванню, тобто робили конкретні кроки протягом названого періоду з метою знайти оплачувану роботу за наймом чи на власному підприємстві;
- в) були готові приступити до роботи впродовж двох найближчих тижнів, тобто почати працювати за наймом або на власному підприємстві з метою отримання оплати або доходу.

До категорії безробітних відносяться також особи, які приступають до роботи протягом найближчих двох тижнів; знайшли роботу, чекають відповіді; навчаються за направленням служби зайнятості.

Особи працездатного віку – в рамках вибіркового обстеження ЕАН до 2012 року віднесені жінки у віці 15–54 років та чоловіки віком 15–59 років. Відповідно до Закону України «Про заходи щодо законодавчого забезпечення реформування пенсійної системи» до населення працездатного віку, починаючи з 2012 року включено жінок віком 55 років, з 2013 року – жінок віком 56 років, з 2014 року – жінок віком 57 років, з 2015 року – жінок віком 58 років, з 2016 року – жінок віком 59 років.

Рівень безробіття (за методологією МОП) R_b – показник, що розраховується як відношення (у відсотках) кількості безробітних певної вікової групи до економічно активного населення (робочої сили) відповідного віку або відповідної соціально-демографічної ознаки.

$$R_b = B / E_a * 100\% = (B / (З + Б)) * 100\% ,$$

де B – кількість безробітних;

E_a – кількість економічно активного населення.

Показник характеризує загальний стан та тенденції розвитку ринку праці щодо пропозиції робочої сили, використовується для прогнозування та розробки політики у сфері соціально-трудова відносин.

Середня тривалість пошуку роботи надається у вимірі середньої кількості місяців тривалості пошуку роботи на одного безробітного. Розрахунок зазначеного показника здійснюється на основі формули середньої арифметичної зваженої.

Рівень довготривалого безробіття (за методологією МОП) – розраховується як відношення (у відсотках) кількості безробітних віком 15–70 років, які шукали роботу 12 місяців і більше до економічно активного населення (робочої сили) зазначеного віку.

10.1. Динаміка кількості безробітного населення за статтю, місцем проживання

	2000	2005	2010	2014	2015	2016	2017
	тис. осіб						
Населення у віці 15-70 років	166,8	102,4	93,3	97,2	92,7	87,9	85,8
у тому числі							
<i>за статтю</i>							
жінки	75,6	44,4	38,2	30,7	36,7	33,9	29,2
чоловіки	91,2	58,0	55,1	66,5	56,0	54,0	56,6
<i>за місцем проживання</i>							
міські поселення	127,2	59,5	69,7	62,3	61,8	58,6	56,7
сільська місцевість	39,6	42,9	23,6	34,9	30,9	29,3	29,1

10.2. Динаміка рівнів безробіття населення за статтю, місцем проживання

	2000	2005	2010	2014	2015	2016	2017
	у % до економічно активного населення						
Населення у віці 15-70 років	13,3	8,8	7,8	8,6	8,2	7,7	7,5
у тому числі							
<i>за статтю</i>							
жінки	12,3	8,0	6,7	5,9	7,1	6,5	5,5
чоловіки	14,4	9,5	8,9	10,8	9,1	8,8	9,3
<i>за місцем проживання</i>							
міські поселення	16,6	8,5	9,8	8,6	8,4	8,1	7,8
сільська місцевість	8,1	9,1	5,0	8,5	7,7	7,1	7,0

10.3. Динаміка кількості безробітного населення за статтю та місцем проживання

	Усього	У тому числі			
		стать		місцевість	
		жінки	чоловіки	міські поселення	сільська місцевість
		тис. осіб			

Усе безробітне населення у віці 15 – 70 років

2000	166,8	75,6	91,2	127,2	39,6
2005	102,4	44,4	58,0	59,5	42,9
2010	93,3	38,2	55,1	69,7	23,6
2015	92,7	36,7	56,0	61,8	30,9
2016	87,9	33,9	54,0	58,6	29,3
2017	85,8	29,2	56,6	56,7	29,1

у тому числі

шукали роботу

2000	125,1	55,0	70,1	101,1	24,0
2005	95,7	40,6	55,1	56,0	39,7
2010	89,7	37,7	52,0	66,3	23,4
2015	91,6	35,6	56,0	61,4	30,2
2016	85,3	33,9	51,4	56,1	29,2
2017	79,9	29,1	50,8	53,9	26,0

намагались організувати власну справу, приступають до неї впродовж двох тижнів

2000	1,0	0,2	0,8	0,8	0,2
2005	3,5	2,6	0,9	1,2	2,3
2010	2,2	0,5	1,7	2,2	–
2015	0,1	0,1	–	–	0,1
2016	0,7	–	0,7	0,7	–
2017	0,9	–	0,9	–	0,9

БЕЗРОБІТНЕ НАСЕЛЕННЯ (МОП)

Продовження табл. 10.3.

	Усього	У тому числі			
		стать		місцевість	
		жінки	чоловіки	міські поселення	сільська місцевість
		тис. осіб			
знайшли роботу, чекають запрошення					
2000	3,9	1,2	2,7	2,5	1,4
2005	3,2	1,2	2,0	2,3	0,9
2010	1,4	–	1,4	1,2	0,2
2015	1,0	1,0	–	0,4	0,6
2016	1,9	–	1,9	1,8	0,1
2017	5,0	0,1	4,9	2,8	2,2

10.4. Безробітне населення у віці 15-70 років за причинами незайнятості, у % до безробітного населення

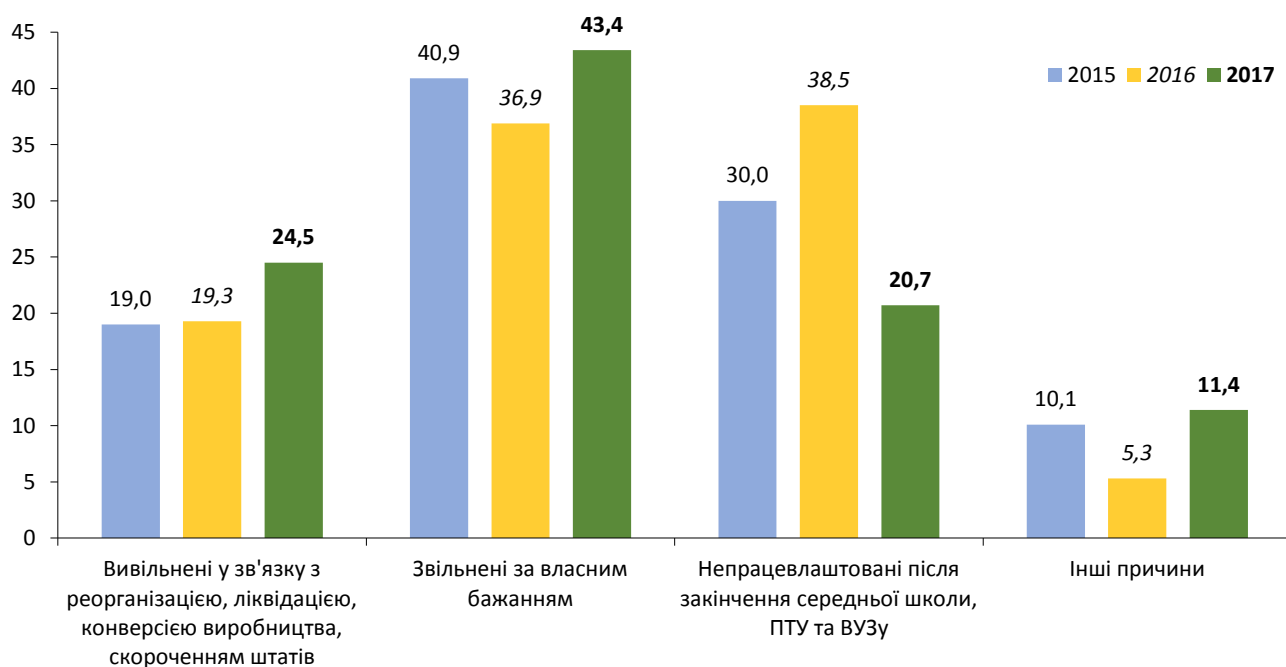

10.5. Безробітне населення за причинами незайнятості, статтю та місцем проживання у 2017 році

	Усього	У тому числі			
		стать		місцевість	
		жінки	чоловіки	міські поселення	сільська місцевість
		тис. осіб			
Усе безробітне населення у віці 15-70 років	85,8	29,2	56,6	56,7	29,1
<i>у тому числі за причинами незайнятості</i>					
вивільнені у зв'язку з реорганізацією, ліквідацією, конверсією виробництва, скорочення штатів	21,0	7,2	13,8	13,4	7,6
звільнені за власним бажанням	37,2	8,2	29,0	33,1	4,1
деобілізовані з військової строкової служби	0,7	–	0,7	–	0,7
непрацевлаштовані після закінчення загальноосвітніх та вищих навчальних закладів I-IV рівнів	17,8	12,2	5,6	8,8	9,0
інші	9,1	1,6	7,5	1,4	7,7

10.6. Безробітне населення за тривалістю пошуку роботи, статтю та місцем проживання у 2017 році

	Усього	У тому числі			
		стать		місцевість	
		жінки	чоловіки	міські поселення	сільська місцевість
		тис. осіб			
Усе безробітне населення у віці 15-70 років	85,8	29,2	56,6	56,7	29,1
з них особи, які шукали роботу, намагались організувати власну справу	79,9	29,1	50,8	53,9	26,0
<i>у тому числі за тривалістю незайнятості:</i>					
до 1 місяця	3,6	2,4	1,2	3,0	1,4
від 1 до 3 місяців	19,4	7,4	12,0	9,5	8,0
від 3 до 6 місяців	20,0	7,7	12,3	7,7	5,0
від 6 до 9 місяців	11,0	4,1	6,9	1,7	4,3
від 9 до 12 місяців	6,1	1,8	4,3	3,1	1,5
12 місяців і більше	19,8	5,7	14,1	19,7	5,8
Середня тривалість пошуку роботи, місяців	7	6	8	7	7



11. ЗАРЕЄСТРОВАНИЙ РИНОК ПРАЦІ



Зареєстровані безробітні згідно з чинним законодавством – це особи працездатного віку, які зареєстровані у територіальних органах центрального органу виконавчої влади, що реалізує державну політику у сфері зайнятості населення та трудової міграції як безробітні і готові та здатні приступити до роботи. Безробітними також визнають інвалідів, які не досягли пенсійного віку, та отримують пенсію по інвалідності або соціальну допомогу згідно чинного законодавства, а також осіб молодше 16-річного віку, які працювали та були звільнені у зв'язку зі змінами в організації виробництва і праці.

У зв'язку з набранням чинності з 1 січня 2013 року Закону України "Про зайнятість населення" змінено методологію формування державною службою зайнятості системи показників зареєстрованого ринку праці. Зокрема, статус безробітного надається незайнятим особам з першого дня реєстрації в державній службі зайнятості незалежно від зареєстрованого місця проживання чи місця перебування. Інформацію щодо зареєстрованого безробіття за регіонами наведено у розрізі територіальних центрів зайнятості.

Рівень зареєстрованого безробіття визначають як відношення (у відсотках) кількості безробітних, зареєстрованих у державній службі зайнятості, до середньорічної кількості населення працездатного віку.

З метою здійснення порівнянь з даними вибіркового обстеження населення з питань економічної активності, проводиться розрахунок середньої за рік кількості зареєстрованих безробітних. Відповідний показник рівня зареєстрованого безробіття розраховується по відношенню до економічно активного населення працездатного віку за відповідний період. Аналіз його співвідношення з показником рівня безробіття (за методологією МОП) надає змогу оцінити ефективність державної політики щодо запобігання масовому безробіттю та певною мірою ступінь довіри громадян до держави стосовно питання працевлаштування та загальнообов'язкового державного соціального страхування на випадок безробіття.

Середня тривалість зареєстрованого безробіття надається у вимірі середньої кількості місяців перебування на обліку в державній службі зайнятості зареєстрованих безробітних.

Середньомісячна кількість зареєстрованих безробітних розраховується за формулою середньої хронологічної¹.

Попит на робочу силу на зареєстрованому ринку праці – кількість вільних робочих місць (вакантних посад), про які повідомили роботодавці (підприємства, установи, організації та фізичні особи-підприємці) державну службу зайнятості.

Навантаження зареєстрованих безробітних на одне вільне робоче місце (вакантну посаду) розраховують як відношення кількості зареєстрованих безробітних до кількості вільних робочих місць, вакантних посад, заявлених роботодавцями.

¹ С. 38 навчального посібника "Статистика ринку праці: міжнародні стандарти та національний досвід". Навчальний посібник / За ред. Н.С. Власенко, Н.В. Григорович, Н.В. Рубльової. – К: ТОВ "Август Трейд", 2006 – 320 с.: іл. – Бібліогр.: с. 315-320. ISBN 966-8459-16-4.

11.1. Кількість зареєстрованих безробітних за статтю та віковими групами

	2017			2016		
	усього	у тому числі		усього	у тому числі	
		жінки	чоловіки		жінки	чоловіки
на кінець року; осіб						
Кількість зареєстрованих безробітних	14 466	8 444	6 022	17 329	9 368	7 961
<i>у тому числі за віковими групами</i>						
– 15-19 років	228	143	85	356	225	131
– 20-24 роки	1413	880	533	1651	1113	538
– 25-29 років	2011	1215	796	2548	1488	1060
– 30-34 роки	2375	1487	888	2705	1491	1214
– 35-39 років	2034	1204	830	2355	1219	1136
– 40-44 роки	1618	964	654	1994	1059	935
– 45-49 років	1568	914	654	1874	1000	874
– 50-54 роки	1459	849	610	1917	1046	871
– 55 і більше років	1760	788	972	1929	727	1202

Примітка. У цьому розділі наведена інформація за адміністративними даними Львівського обласного центру зайнятості

11.2. Розподіл зареєстрованих безробітних за статтю та віковими групами на кінець 2017 року,

у % до відповідної групи за статтю

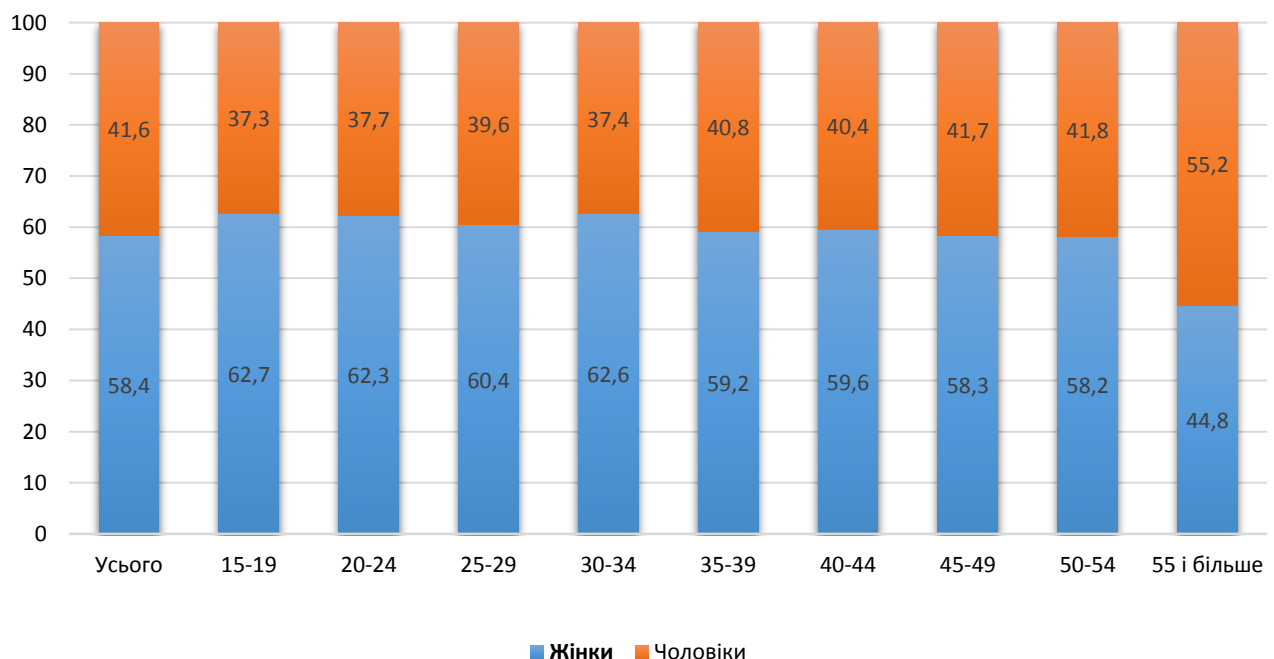

11.3. Кількість зареєстрованих безробітних за причинами незайнятості

	2014	2015	2016	2017
	на кінець року; осіб			
Кількість зареєстрованих безробітних	25186	23950	17329	14466
<i>у тому числі за причинами незайнятості</i>				
особи, які не були зайняті до 1 року	22383	21482	15875	13164
вивільнені у зв'язку зі змінами в організації виробництва та військовослужбовці, звільнені за скороченням чисельності або штату без права на пенсію	1302	2001	1537	831
звільнені за власним бажанням	1290	1005	764	753
звільнені за угодою сторін	11354	9432	7527	7235
звільнені у зв'язку з закінченням строку договору	4377	3776	2442	2227
незайняті з інших причин	4060	5268	3605	2118
особи, які не були зайняті з різних причин більше 1 року	2803	2468	1454	1302

11.4. Кількість зареєстрованих безробітних за освітою

	2014	2015	2016	2017
	на кінець року; осіб			
Кількість зареєстрованих безробітних	25186	23950	17329	14466
<i>у тому числі за освітою</i>				
повна вища	8195	7621	6040	5417
базова та неповна вища	6127	5814	3962	3385
професійно-технічна	8107	7692	5431	4195
повна загальна середня	2632	2682	1804	1402
базова загальна середня	125	135	91	67
початкова	-	6	1	

11.5. Тривалість зареєстрованого безробіття

	2014	2015	2016	2017
	на кінець року; осіб			
Кількість зареєстрованих безробітних - усього	25186	23950	17329	14466
<i>у тому числі за тривалістю безробіття</i>				
до 1 місяця	4695	4941	3628	2748
від 1 до 3 місяців	7446	7308	4963	4674
від 3 до 6 місяців	7327	6465	4787	3825
від 6 до 9 місяців	3919	3560	2722	2158
від 9 до 12 місяців	1470	1390	936	875
12 місяців і більше	329	286	293	186
Середня тривалість безробіття, місяців ¹	4	4	4	4

Примітка. Середня тривалість безробіття розрахована по більш детальному інтервальному ряду.

11.6. Кількість безробітних та кількість вакансій за професійними групами

	Кількість зареєстрованих безробітних, осіб		Кількість вакансій, одиниць		Навантаження на одну вакансію, осіб	
	2017	2016	2017	2016	2017	2016
	на кінець року					
Усього	14466	17329	5739	2795	3	6
Законодавці, вищі державні службовці, керівники, менеджери (управителі)	2863	3442	230	203	12	17
Професіонали	1945	2315	307	236	6	10
Фахівці	1908	2327	261	324	7	7
Технічні службовці	972	1155	158	94	6	12
Працівники сфери торгівлі та послуг	2053	2460	751	479	3	5
Кваліфіковані робітники сільського та лісового господарств, риборозведення та рибальства	305	449	8	14	38	32
Кваліфіковані робітники з інструментом	1523	1804	1840	671	1	3
Робітники з обслуговування, експлуатації та контролювання за роботою технологічного устаткування, складання устаткування та машин	1853	2202	1640	482	1	5
Найпростіші професії ¹	1044	1175	544	292	2	4

¹ Включаючи осіб без професії.

11.7. Кількість безробітних та кількість вакансій за видами економічної діяльності

	Кількість зареєстрованих безробітних, на кінець року		Кількість вакансій, одиниць		Навантаження на одну вакансію, осіб	
	2017	2016	2017	2016	2017	2016
	осіб					
Усього	14466	17329	5739	2795	3	6
Сільське, лісове та рибне господарство	726	918	49	49	15	19
Промисловість	2923	3233	2166	794	1	4
Будівництво	711	646	227	149	3	4
Оптова та роздрібна торгівля; ремонт автотранспортних засобів і мотоциклів	2499	2626	836	342	3	8
Транспорт, складське господарство, поштова та кур'єрська діяльність	571	640	845	177	1	4
Тимчасове розміщування й організація харчування	395	380	163	119	2	3
Інформація та телекомунікації	308	372	22	10	14	37
Фінансова та страхова діяльність	524	687	14	15	37	46
Операції з нерухомим майном	136	153	58	48	2	3
Професійна, наукова та технічна діяльність	491	642	91	127	5	5
Діяльність у сфері адміністративного та допоміжного обслуговування	295	330	288	205	1	2
Державне управління й оборона; обов'язкове соціальне страхування	1839	3309	361	220	5	15
Освіта	419	398	204	157	2	3
Охорона здоров'я та надання соціальної допомоги	543	570	346	299	2	2
Мистецтво, спорт, розваги та відпочинок	102	65	32	32	3	2
Надання інших видів послуг	203	258	37	52	5	5
Особи, які раніше не працювали	1781	2102	x	x	x	x

Примітка. Розподіл зареєстрованих безробітних за видами економічної діяльності здійснено стосовно осіб, які раніше мали роботу (працювали на підприємствах, установах, організаціях тощо).



12. ЕКОНОМІЧНО НЕАКТИВНЕ НАСЕЛЕННЯ



Економічно неактивне населення (поза робочою силою) – особи, які не можуть бути класифіковані як «зайняті» або «безробітні».

До складу цієї категорії населення включаються незайняті особи, які належать до наступних соціальних груп:

- пенсіонери;
- учні та студенти;
- особи, які виконують домашні (сімейні) обов'язки;
- особи працездатного віку, які зневірились знайти роботу (див. “зневірені”);
- особи, які вважають, що немає підходящої роботи та не знають де і як її знайти;
- інші особи, які не мали необхідності у працевлаштуванні, а також ті, діяльність яких не відноситься до економічної (виконання громадських обов'язків, благодійна діяльність тощо).

Особи працездатного віку – в рамках вибіркового обстеження ЕАН до 2012 року віднесені жінки у віці 15–54 років та чоловіки віком 15–59 років. Відповідно до Закону України «Про заходи щодо законодавчого забезпечення реформування пенсійної системи» до населення працездатного віку, починаючи з 2012 року включено жінок віком 55 років, з 2013 року – жінок віком 56 років, з 2014 року – жінок віком 57 років, з 2015 року – жінок віком 58 років, з 2016 року – жінок віком 59 років.

Рівень економічної неактивності (PE_{na}) – визначається як відношення (у відсотках) кількості економічно неактивного населення віком 15-70 років до всього обстеженого населення зазначеного віку чи населення за відповідною соціально-демографічною ознакою.

$$PE_{na} = E_{na} / H * 100\%$$

де E_{na} – кількість економічно неактивного населення;

H – загальна кількість населення.

Зневірені – це особи, які не мали роботи, були готові приступити до неї, але впродовж останнього місяця припинили активні пошуки роботи, тому що вичерпали всі можливості для її пошуку.

Вивільнення працівників з економічних причин – кількість осіб, звільнених із підприємств, установ та організацій у зв'язку з реорганізацією, ліквідацією виробництва, скороченням кількості або штату працівників.

12.1. Динаміка кількості економічно неактивного населення за статтю, місцем проживання

	2000	2005	2010	2014	2015	2016	2017
	тис. осіб						
Економічно неактивне населення у віці 15-70 років	667,1	740,1	702,1	741,3	741,6	736,6	733,6
у тому числі							
за статтю							
жінки	374,7	427,5	405,3	444,4	445,9	442,3	431,5
чоловіки	292,4	312,6	296,8	296,9	295,7	294,3	302,1
за місцем проживання							
міські поселення	412,2	480,3	464,0	440,0	430,3	433,6	432,3
сільська місцевість	254,9	259,8	238,1	301,3	311,3	303,0	301,3

12.2. Економічно неактивне населення у віці 15-70 років за статтю та місцем проживання у 2017 році,
у % до економічно неактивного населення



12.3. Склад економічно неактивного населення у 2017 році

	Усього	У тому числі			
		за статтю		за місцем проживання	
		жінки	чоловіки	міські поселення	сільська місцевість
тис. осіб					
Економічно неактивне населення у віці 15-70 років	733,6	431,5	302,1	432,3	301,3
<i>у тому числі</i>					
<i>за віковими групами</i>					
– 15-24 роки	189,4	97,1	92,3	114,4	75,0
– 25-29 років	37,8	31,3	6,5	18,8	19,0
– 30-34 роки	31,2	23,5	7,7	15,6	15,6
– 35-39 років	27,7	16,7	11,0	13,6	14,1
– 40-49 років	61,4	32,2	29,2	32,4	29,0
– 50-59 років	128,9	78,3	50,6	71,7	57,2
– 60-70 років	257,2	152,4	104,8	165,8	91,4
працездатний вік	476,4	279,1	197,3	266,5	209,9
старші від працездатного віку	257,2	152,4	104,8	165,8	91,4
<i>за освітою</i>					
повна вища	99,1	70,2	28,8	83,9	15,1
базова вища	18,5	9,7	8,8	9,0	9,5
неповна вища	88,1	66,9	21,2	60,1	28,1
професійно-технічна	204,1	100,9	103,3	103,4	100,7
повна загальна середня	216,2	127,7	88,6	117,9	98,4
базова загальна середня	99,0	52,0	47,0	53,9	45,1
початкова загальна або не мають освіти	8,6	4,1	4,5	4,2	4,4

12.4. Динаміка кількості населення у віці 15-70 років за причинами економічної неактивності

	2005	2010	2014	2015	2016	2017
	тис. осіб					
Економічно неактивне населення у віці 15-70 років	740,1	702,1	741,3	741,6	736,6	733,6
у тому числі						
пенсіонери за віком, на пільгових умовах або за інвалідністю	301,2	301,6	381,0	382,0	380,3	392,2
зневірені у пошуках роботи	38,5	37,6	17,7	17,3	14,3	12,8
учні, студенти	225,0	220,0	178,9	177,6	169,5	162,2
сезонний характер роботи	7,7	2,4	4,4	1,5	1,3	0,5
виконують домашні обов'язки	93,0	112,8	137,1	141,1	150,6	147,2
інші	74,7	27,7	22,2	22,1	20,6	18,7

12.5. Населення у віці 15-70 років за причинами економічної неактивності у 2017 році,

у % до економічно неактивного населення

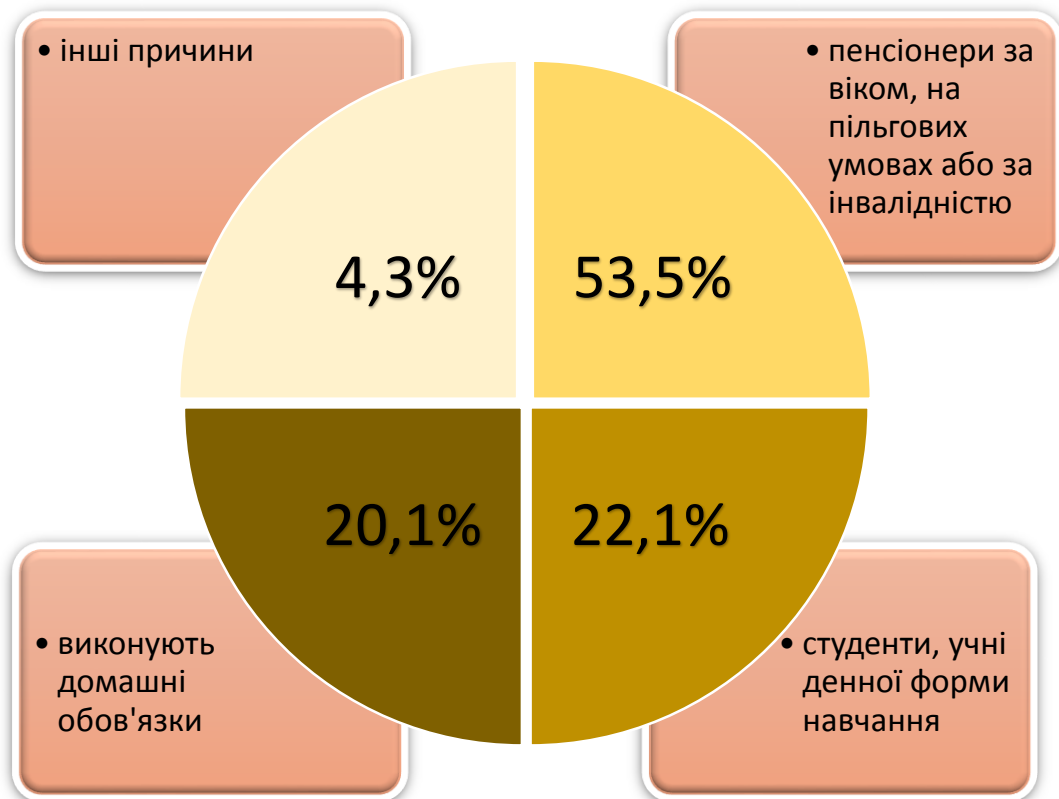

12.6. Кількість населення у віці 15-70 років за причинами економічної неактивності, статтю та місцем проживання у 2017 році

	Усього	У тому числі			
		за статтю		за місцем проживання	
		жінки	чоловіки	міські поселення	сільська місцевість
		тис. осіб			
Економічно неактивне населення у віці 15-70 років	733,6	431,5	302,1	432,3	301,3
<i>у тому числі</i>					
пенсіонери	392,2	221,3	170,9	243,4	148,8
учні, студенти	162,2	77,1	85,1	100,6	61,6
виконують домашні (сімейні) обов'язки	147,2	123,6	23,6	76,2	71,0
за станом здоров'я	5,6	0,5	5,1	3,9	1,7
зневірені	12,8	5,3	7,5	5,2	7,6
перебувають на утриманні	4,4	0,6	3,8	1,4	3,0
не знають де і як шукати роботу	0,8	0,4	0,4	–	0,8
вважають, що немає підходящої роботи	6,6	2,2	4,4	1,1	5,5
сезонний характер роботи	0,5	–	0,5	0,2	0,3
сподіваються повернутися на попередню роботу	1,3	0,5	0,8	0,3	1,0

12.7. Кількість населення у віці 15-70 років за причинами економічної неактивності та віковими групами у 2017 році

	Усього	У тому числі						
		15-24 роки	25-29 років	30-34 роки	35-39 років	40-49 років	50-59 років	60-70 років
		тис. осіб						
Економічно неактивне населення у віці 15-70 років	733,6	189,4	37,8	31,2	27,7	61,4	128,9	257,2
<i>у тому числі</i>								
пенсіонери	392,2	3,2	3,5	3,5	5,4	25,0	94,4	257,2
учні, студенти	162,2	161,3	0,9	–	–	–	–	–
виконують домашні (сімейні) обов'язки	147,2	18,9	28,9	24,4	19,7	28,9	26,4	–
за станом здоров'я	5,6	0,9	0,5	0,8	–	2,0	1,4	–
зневірені	12,8	2,8	2,1	0,4	1,4	2,9	3,2	–
перебувають на утриманні	4,4	1,0	0,2	1,0	0,2	0,9	1,1	–
не знають де і як шукати роботу	0,8	0,3	0,1	0,1	0,1	0,1	0,1	–
вважають, що немає підходящої роботи	6,6	1,0	1,5	0,7	0,7	0,6	2,1	–
сезонний характер роботи	0,5	–	0,1	–	0,2	–	0,2	–
сподіваються повернутися на попередню роботу	1,3	–	–	0,3	–	1,0	–	–

12.8. Кількість населення у віці 15-70 років за причинами економічної неактивності та рівнем освіти у 2017 році

	Усього	У тому числі мають освіту						
		повну вищу	базову вищу	неповну вищу	професійно-технічна	повну загальну середню	базову загальну середню	початкову загальну або не мають освіти
тис. осіб								
Економічно неактивне населення у віці 15-70 років	733,6	99,1	18,5	88,1	204,1	216,2	99,0	8,6
<i>у тому числі</i>								
пенсіонери	392,2	52,6	0,5	53,0	141,4	112,5	27,8	4,4
учні, студенти	162,2	0,7	12,6	6,0	1,8	71,8	65,1	4,2
виконують домашні (сімейні) обов'язки	147,2	37,8	4,6	24,2	48,3	27,4	4,9	—
за станом здоров'я	5,6	1,3	—	1,1	3,2	—	—	—
зневірені	12,8	3,9	0,4	2,0	5,3	0,8	0,4	—
перебувають на утриманні	4,4	0,6	—	0,4	1,3	1,3	0,8	—
не знають де і як шукати роботу	0,8	0,1	—	0,1	0,3	0,3	—	—
вважають, що немає підходящої роботи	6,6	2,1	—	1,3	1,6	1,6	—	—
сезонний характер роботи	0,5	—	—	—	—	0,5	—	—
сподіваються повернутися на попередню роботу	1,3	—	0,4	—	0,9	—	—	—

12.9. Динаміка рівнів економічної неактивності населення за статтю та місцем проживання

	2000	2005	2010	2014	2015	2016	2017
	у % до всього населення						
Населення у віці 15-70 років	34,8	38,8	37,1	39,5	39,5	39,4	39,2
<i>у тому числі за статтю</i>							
жінки	37,8	43,5	41,5	46,0	46,2	45,9	44,8
чоловіки	31,6	33,8	32,4	32,6	32,5	32,4	33,3
<i>за місцем проживання</i>							
міські поселення	35,2	40,8	39,4	37,8	37,0	37,5	37,4
сільська місцевість	34,2	35,6	33,3	42,2	43,6	42,4	42,1

12.10. Рівні економічної неактивності населення у 2017 році

	Усього	У тому числі			
		за статтю		за місцем проживання	
		жінки	чоловіки	міські поселення	сільська місцевість
у % до всього населення відповідної групи					
Населення у віці 15-70 років	39,2	44,8	33,3	37,4	42,1
<i>у тому числі</i>					
<i>за віковими групами</i>					
– 15-24 роки	64,0	67,1	61,1	65,2	62,3
– 25-29 років	19,6	33,1	6,6	16,4	24,1
– 30-34 роки	14,3	22,7	6,7	11,0	20,6
– 35-39 років	14,9	18,2	11,7	11,6	20,6
– 40-49 років	18,0	18,6	17,4	15,5	21,9
– 50-59 років	35,6	40,5	30,0	32,4	40,7
– 60-70 років	93,8	94,8	92,4	94,6	92,5
<i>за освітою</i>					
повна вища	21,8	27,4	14,6	23,2	16,3
базова вища	63,8	68,3	59,5	60,4	67,4
неповна вища	28,7	35,1	18,2	29,7	26,8
професійно-технічна	32,0	38,8	27,3	30,5	33,6
повна загальна середня	65,6	69,5	60,7	66,3	64,8
базова загальна середня	96,4	97,6	95,1	98,2	94,4
початкова загальна або не мають освіти	100,0	100,0	100,0	100,0	100,0

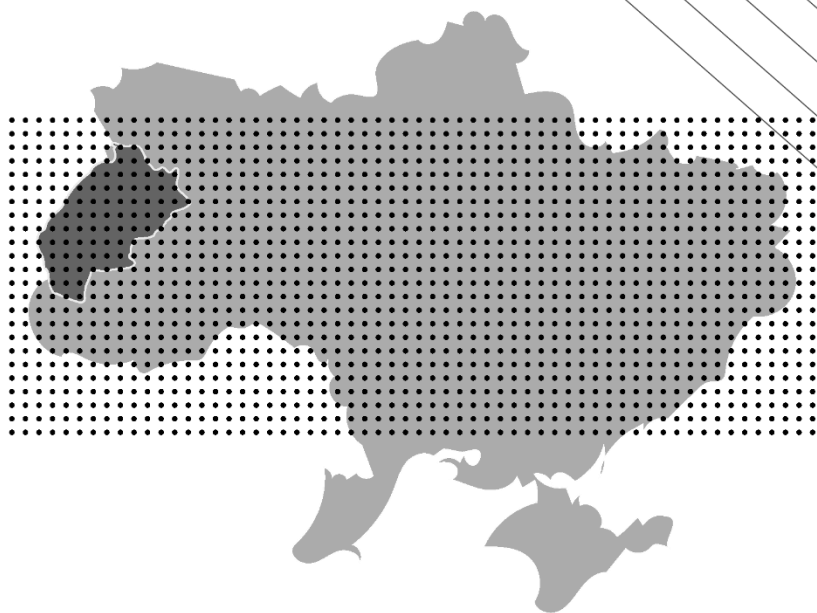

13. МІЖРЕГІОНАЛЬНІ ПОРІВНЯННЯ



13.1. Динаміка кількості економічно активного населення

	2010	2014	2015	2016	2017
	у віці 15-70 років; тис. осіб				
Україна	20894,1	19920,9	18097,9	17955,1	17854,4
Вінницька	771,2	739,2	741,2	729,8	717,4
Волинська	474,1	455,4	440,4	431,8	418,1
Дніпропетровська	1659,6	1601,7	1594,9	1547,1	1520,1
Донецька	2166,6	1968,8	877,7	871,3	859,6
Житомирська	621,1	581,4	571,2	571,3	572,6
Закарпатська	582,2	574,5	571,8	561,8	554,5
Запорізька	892,6	844,8	825,5	816,3	805,9
Івано-Франківська	577,8	595,9	609,5	610,4	610,9
Київська	817,6	786,9	790,6	789,8	793,0
Кіровоградська	473,5	440,3	436,6	428,8	429,4
Луганська	1094,1	990,3	362,7	355,5	350,4
Львівська	1190,0	1135,4	1134,7	1134,9	1136,6
Миколаївська	586,1	551,6	558,2	551,4	546,0
Одеська	1112,5	1081,9	1086,3	1073,1	1063,8
Полтавська	714,0	681,2	664,3	653,0	653,3
Рівненська	532,0	532,7	541,4	530,5	520,3
Сумська	556,2	532,0	523,3	527,3	529,4
Тернопільська	482,1	469,1	460,3	460,4	453,0
Харківська	1365,2	1328,8	1324,2	1321,2	1327,5
Херсонська	534,9	499,8	496,6	496,9	497,2
Хмельницька	635,5	575,9	557,1	563,1	566,2
Черкаська	627,3	584,3	580,2	577,3	577,6
Чернівецька	418,0	407,4	404,9	411,8	414,1
Чернігівська	536,2	494,8	483,9	478,7	479,6
м. Київ	1473,7	1466,8	1460,4	1461,6	1457,9

Примітка. У цьому розділі наведена інформація без урахування тимчасово окупованої території Автономної республіки Крим, м. Севастополя та частини зони проведення антитерористичної операції. З метою здійснення порівнянь у динаміці, інформацію за 2010 рік було відповідно перераховано.

13.2. Динаміка рівнів економічної активності населення

	2010	2014	2015	2016	2017
	у віці 15-70 років; %				
Україна	63,6	62,4	62,4	62,2	62,0
Вінницька	63,9	62,9	63,4	62,8	61,9
Волинська	63,6	60,9	58,8	57,7	55,8
Дніпропетровська	64,9	65,5	65,6	64,1	63,4
Донецька	63,7	60,9	58,3	58,3	57,9
Житомирська	65,9	63,4	62,5	63,0	63,3
Закарпатська	63,1	62,2	61,9	60,9	60,1
Запорізька	64,3	63,6	62,5	62,2	61,8
Івано-Франківська	57,0	58,6	59,8	60,0	60,1
Київська	63,2	61,8	62,0	62,0	62,1
Кіровоградська	62,4	61,0	60,9	60,4	60,8
Луганська	61,6	58,7	64,7	66,2	65,6
Львівська	62,9	60,5	60,5	60,6	60,8
Миколаївська	64,5	63,0	64,0	63,6	63,3
Одеська	61,3	60,8	61,2	60,8	60,4
Полтавська	63,4	62,9	61,7	61,0	61,4
Рівненська	64,0	64,1	65,0	63,6	62,3
Сумська	62,7	62,5	61,8	62,6	63,1
Тернопільська	60,6	59,6	58,5	58,7	57,9
Харківська	63,9	63,9	63,8	63,8	64,5
Херсонська	64,4	62,6	62,5	62,8	63,1
Хмельницька	64,7	60,3	58,6	59,5	60,1
Черкаська	64,9	62,8	62,6	62,7	63,2
Чернівецька	62,7	61,0	60,5	61,5	61,8
Чернігівська	66,2	63,9	62,9	62,6	63,1
м. Київ	67,5	67,1	66,7	66,7	66,4

13.3. Динаміка кількості зайнятого населення

	2010	2014	2015	2016	2017
	у віці 15-70 років; тис. осіб				
Україна	19180,2	18073,3	16443,2	16276,9	16156,4
Вінницька	694,3	661,6	674,9	658,8	640,9
Волинська	433,6	410,5	397,3	382,1	366,0
Дніпропетровська	1541,9	1472,8	1479,6	1425,4	1390,9
Донецька	1983,7	1752,4	756,3	748,4	734,3
Житомирська	560,3	514,8	506,6	507,6	510,6
Закарпатська	531,8	521,4	519,3	505,5	496,3
Запорізька	825,7	773,5	745,1	734,9	719,7
Івано-Франківська	530,3	547,8	558,3	556,9	559,0
Київська	757,9	724,3	739,9	736,3	741,1
Кіровоградська	431,2	391,1	386,8	375,7	376,8
Луганська	1015,4	877,6	306,3	298,5	292,1
Львівська	1096,7	1038,2	1042,0	1047,0	1050,8
Миколаївська	536,7	501,5	508,7	498,1	489,7
Одеська	1044,5	1009,4	1016,2	1000,6	986,6
Полтавська	644,8	602,9	583,6	570,4	575,0
Рівненська	471,2	476,0	487,7	474,2	460,2
Сумська	497,0	481,4	470,5	478,5	481,4
Тернопільська	431,3	416,0	406,2	407,6	399,1
Харківська	1267,3	1225,3	1230,8	1236,6	1247,1
Херсонська	488,8	450,2	445,8	441,0	442,2
Хмельницька	580,6	521,9	500,5	510,1	516,0
Черкаська	564,9	524,5	523,5	517,5	518,4
Чернівецька	382,4	370,6	367,2	376,1	379,3
Чернігівська	480,1	439,5	432,3	424,8	426,1
м. Київ	1387,8	1368,1	1357,8	1364,3	1356,8

13.4. Динаміка рівнів зайнятості населення

	2010	2014	2015	2016	2017
	у віці 15-70 років; %				
Україна	58,4	56,6	56,7	56,3	56,1
Вінницька	57,5	56,3	57,7	56,6	55,3
Волинська	58,2	54,9	53,1	51,0	48,8
Дніпропетровська	60,3	60,2	60,9	59,1	58,0
Донецька	58,3	54,2	50,3	50,0	49,4
Житомирська	59,5	56,1	55,5	55,9	56,4
Закарпатська	57,7	56,4	56,2	54,8	53,8
Запорізька	59,5	58,2	56,4	56,0	55,2
Івано-Франківська	52,3	53,9	54,8	54,7	55,0
Київська	58,6	56,9	58,1	57,8	58,0
Кіровоградська	56,9	54,2	54,0	52,9	53,3
Луганська	57,1	52,0	54,6	55,6	54,7
Львівська	58,0	55,3	55,5	55,9	56,2
Миколаївська	59,1	57,3	58,4	57,5	56,8
Одеська	57,5	56,7	57,3	56,7	56,1
Полтавська	57,3	55,7	54,2	53,3	54,0
Рівненська	56,7	57,2	58,5	56,9	55,1
Сумська	56,0	56,6	55,6	56,8	57,4
Тернопільська	54,2	52,9	51,6	52,0	51,0
Харківська	59,3	59,0	59,3	59,7	60,6
Херсонська	58,9	56,4	56,1	55,8	56,2
Хмельницька	59,1	54,7	52,6	53,9	54,7
Черкаська	58,4	56,3	56,5	56,2	56,7
Чернівецька	57,4	55,5	54,9	56,2	56,6
Чернігівська	59,2	56,8	56,2	55,6	56,1
м. Київ	63,6	62,6	62,0	62,3	61,8

13.5. Динаміка кількості найманих працівників підприємств, установ, організацій

	2010	2014	2015	2016	2017
	тис. осіб				
Україна	11938,4	10565,2	9501,1	9330,2	9112,6
Вінницька	405,2	369,1	354,1	342,8	337,7
Волинська	247,2	226,5	213,1	214,5	213,2
Дніпропетровська	1058,2	981,5	935,4	917,2	901,7
Донецька	1314,8	977,4	515,0	514,1	466,2
Житомирська	327,8	296,3	282,7	278,2	269,3
Закарпатська	233,3	205,5	200,9	196,9	191,1
Запорізька	540,4	464,4	441,7	429,8	426,5
Івано-Франківська	268,4	245,4	241,0	239,9	234,6
Київська	615,9	613,8	583,1	590,7	587,1
Кіровоградська	248,5	217,9	212,6	209,9	207,5
Луганська	615,2	411,0	191,7	172,8	151,1
Львівська	646,4	581,0	576,1	569,1	560,3
Миколаївська	288,1	258,5	248,4	245,7	238,6
Одеська	642,3	554,0	549,7	533,6	535,9
Полтавська	432,4	388,0	367,8	352,1	346,2
Рівненська	263,6	235,2	231,0	226,5	220,8
Сумська	312,7	271,3	261,0	258,0	250,0
Тернопільська	217,8	199,5	188,5	183,5	181,7
Харківська	770,5	709,4	679,1	669,1	647,9
Херсонська	238,5	210,7	204,5	198,7	194,1
Хмельницька	304,4	271,9	266,2	262,0	253,9
Черкаська	337,9	295,9	281,3	278,1	277,6
Чернівецька	162,6	146,1	141,3	138,4	135,2
Чернігівська	291,1	261,2	249,2	244,4	239,1
м.Київ	1155,2	1173,7	1085,7	1064,2	1045,3

13.6. Динаміка руху працівників

	Прийнято				
	2010	2014	2015	2016	2017
	тис. осіб				
Україна	2564	2045	1932	2057	2341
Вінницька	91	75	72	76	82
Волинська	48	41	37	41	52
Дніпропетровська	232	207	201	216	263
Донецька	282	169	88	100	91
Житомирська	58	51	53	57	54
Закарпатська	44	32	36	41	42
Запорізька	111	93	88	95	102
Івано-Франківська	39	38	39	44	50
Київська	110	96	87	101	116
Кіровоградська	53	46	48	54	56
Луганська	131	33	32	29	27
Львівська	106	86	97	107	140
Миколаївська	66	53	54	51	59
Одеська	148	123	120	125	140
Полтавська	93	78	81	81	96
Рівненська	44	38	34	34	42
Сумська	59	50	46	47	56
Тернопільська	44	36	35	38	38
Харківська	161	131	136	148	169
Херсонська	57	48	46	47	54
Хмельницька	59	50	50	56	57
Черкаська	78	63	56	60	69
Чернівецька	34	30	27	29	36
Чернігівська	54	48	43	45	51
м.Київ	362	329	328	337	398

Примітка. У таблицях 13.6-13.11 розділу дані наведено за юридичними особами та відокремленими підрозділами юридичних осіб із кількістю найманих працівників 10 і більше осіб.

МІЖРЕГІОНАЛЬНІ ПОРІВНЯННЯ

Продовження табл. 13.6

	Вибуло				
	2010	2014	2015	2016	2017
	тис. осіб				
Україна	2838	2714	2436	2300	2441
Вінницька	104	86	86	86	81
Волинська	50	45	42	43	52
Дніпропетровська	251	266	251	246	260
Донецька	317	344	153	114	121
Житомирська	70	61	66	61	56
Закарпатська	47	36	43	47	47
Запорізька	119	118	96	106	109
Івано-Франківська	44	44	47	47	52
Київська	115	121	107	112	123
Кіровоградська	57	54	55	57	56
Луганська	144	57	53	39	38
Львівська	119	109	118	120	142
Миколаївська	73	64	64	59	61
Одеська	163	151	145	138	145
Полтавська	103	97	106	89	102
Рівненська	49	46	47	39	46
Сумська	68	59	52	53	57
Тернопільська	49	42	43	43	41
Харківська	182	170	166	157	168
Херсонська	63	59	60	51	57
Хмельницька	68	58	60	61	60
Черкаська	86	74	67	66	71
Чернівецька	38	34	32	32	35
Чернігівська	63	58	53	49	54
м.Київ	396	462	426	387	407

13.7. Динаміка рівнів прийому та вибуття працівників

	Рівень прийому				
	2010	2014	2015	2016	2017
	у % до середньооблікової кількості штатних працівників				
Україна	25,0	22,8	24,0	26,1	30,5
Вінницька	27,6	25,3	25,4	28,0	30,6
Волинська	23,8	22,7	21,7	24,0	30,1
Дніпропетровська	25,0	23,7	24,8	27,3	33,7
Донецька	24,4	18,3	18,7	21,9	22,1
Житомирська	22,8	22,1	24,2	26,5	25,9
Закарпатська	21,8	17,6	20,7	24,0	25,4
Запорізька	23,8	22,8	23,0	25,4	28,0
Івано-Франківська	17,4	18,2	19,6	22,5	25,9
Київська	28,6	26,5	25,2	29,1	33,7
Кіровоградська	25,4	24,4	26,7	30,3	31,9
Луганська	23,9	20,0	18,6	19,0	20,7
Львівська	19,1	17,0	20,1	22,6	30,1
Миколаївська	27,0	24,3	26,1	25,7	30,3
Одеська	27,8	26,1	27,5	29,2	33,0
Полтавська	25,3	22,4	24,8	26,1	31,6
Рівненська	20,6	19,5	18,1	18,9	23,9
Сумська	22,9	21,6	20,8	21,9	27,2
Тернопільська	24,0	20,8	22,1	24,7	25,7
Харківська	24,3	21,6	23,7	25,8	30,5
Херсонська	28,1	26,5	26,3	28,3	33,7
Хмельницька	23,6	22,2	22,5	25,9	28,1
Черкаська	28,6	26,7	24,9	27,5	30,9
Чернівецька	24,6	23,7	22,6	24,6	31,5
Чернігівська	22,8	23,5	22,2	23,4	27,5
м.Київ	29,2	26,9	29,0	30,4	36,1

МІЖРЕГІОНАЛЬНІ ПОРІВНЯННЯ

Продовження табл. 13.7

	Рівень вибуття				
	2010	2014	2015	2016	2017
	у % до середньооблікової кількості штатних працівників				
Україна	27,7	30,3	30,2	29,2	31,8
Вінницька	31,4	28,9	30,4	31,5	30,1
Волинська	25,1	24,7	24,5	25,4	30,3
Дніпропетровська	27,0	30,5	31,0	31,1	33,2
Донецька	27,4	37,2	32,3	24,9	29,4
Житомирська	27,3	26,3	29,8	28,1	26,9
Закарпатська	23,6	20,0	25,2	27,5	28,5
Запорізька	25,5	28,9	25,1	28,4	29,9
Івано-Франківська	19,7	20,9	23,7	23,8	27,2
Київська	30,1	33,5	31,0	32,4	35,7
Кіровоградська	27,2	28,2	30,6	32,1	32,2
Луганська	26,3	34,9	30,8	25,8	29,3
Львівська	21,5	21,8	24,4	25,4	30,5
Миколаївська	30,1	29,3	30,7	29,3	31,5
Одеська	30,5	32,1	33,1	32,0	34,0
Полтавська	28,1	27,7	32,4	28,8	33,4
Рівненська	22,7	23,7	24,7	21,2	26,3
Сумська	26,4	25,8	23,9	24,5	27,9
Тернопільська	26,6	24,8	27,1	28,5	27,4
Харківська	27,4	28,0	28,9	27,3	30,2
Херсонська	31,1	32,5	34,6	31,2	35,2
Хмельницька	27,2	25,5	27,2	28,6	29,4
Черкаська	31,7	31,1	30,0	29,9	32,0
Чернівецька	27,3	26,8	27,4	27,6	31,0
Чернігівська	26,5	28,4	27,1	25,9	28,9
м.Київ	32,0	37,8	37,6	34,8	36,9

13.8. Динаміка кількості працівників

	2010	2014	2015	2016	2017
	середньооблікова кількість штатних працівників; тис. осіб				
Україна	10263	8959	8065	7868	7679
Вінницька	330	297	282	273	269
Волинська	200	182	171	171	172
Дніпропетровська	930	872	810	791	783
Донецька	1156	924	472	457	412
Житомирська	255	231	220	215	208
Закарпатська	201	179	172	169	165
Запорізька	466	409	384	372	365
Івано-Франківська	225	209	200	196	192
Київська	383	362	344	347	344
Кіровоградська	210	190	180	177	175
Луганська	547	164	173	150	129
Львівська	555	503	483	474	467
Миколаївська	243	219	207	200	195
Одеська	533	470	438	429	425
Полтавська	368	349	328	310	305
Рівненська	214	193	188	182	177
Сумська	258	230	219	214	206
Тернопільська	183	170	158	152	149
Харківська	664	607	576	574	555
Херсонська	202	182	173	165	161
Хмельницька	251	226	220	214	204
Черкаська	272	237	225	220	222
Чернівецька	140	128	117	117	114
Чернігівська	237	206	194	190	185
м.Київ	1238	1221	1132	1110	1102

13.9. Динаміка середньомісячної номінальної заробітної плати

	2010	2014	2015	2016	2017
	на одного середньооблікового штатного працівника; грн				
Україна	2250	3480	4195	5183	7104
Вінницька	1782	2810	3396	4189	6121
Волинська	1692	2721	3291	4047	5849
Дніпропетровська	2369	3641	4366	5075	6939
Донецька	2549	3858	4980	5989	7764
Житомирська	1785	2763	3271	4000	5836
Закарпатська	1846	2744	3381	4298	6355
Запорізька	2187	3432	4200	5080	6863
Івано-Франківська	1927	2875	3402	4202	6074
Київська	2295	3489	4153	5229	7188
Кіровоградська	1815	2789	3282	3974	5792
Луганська	2271	3377	3427	4637	5862
Львівська	1941	2961	3646	4559	6391
Миколаївська	2122	3344	3984	4887	6709
Одеська	2046	3129	3897	4809	6542
Полтавська	2102	3179	3783	4621	6551
Рівненська	1960	3033	3573	4364	6013
Сумська	1866	2877	3449	4131	5946
Тернопільська	1659	2527	2994	3695	5554
Харківська	2060	3143	3697	4448	6244
Херсонська	1733	2617	3123	4046	5842
Хмельницька	1786	2878	3371	4043	5938
Черкаська	1835	2829	3360	4148	6042
Чернівецька	1772	2578	3050	3828	5621
Чернігівська	1711	2690	3295	4002	5636
м.Київ	3431	5376	6732	8648	11135

**13.10. Середньомісячна номінальна заробітна плата працівників у 2017 році,
грн**

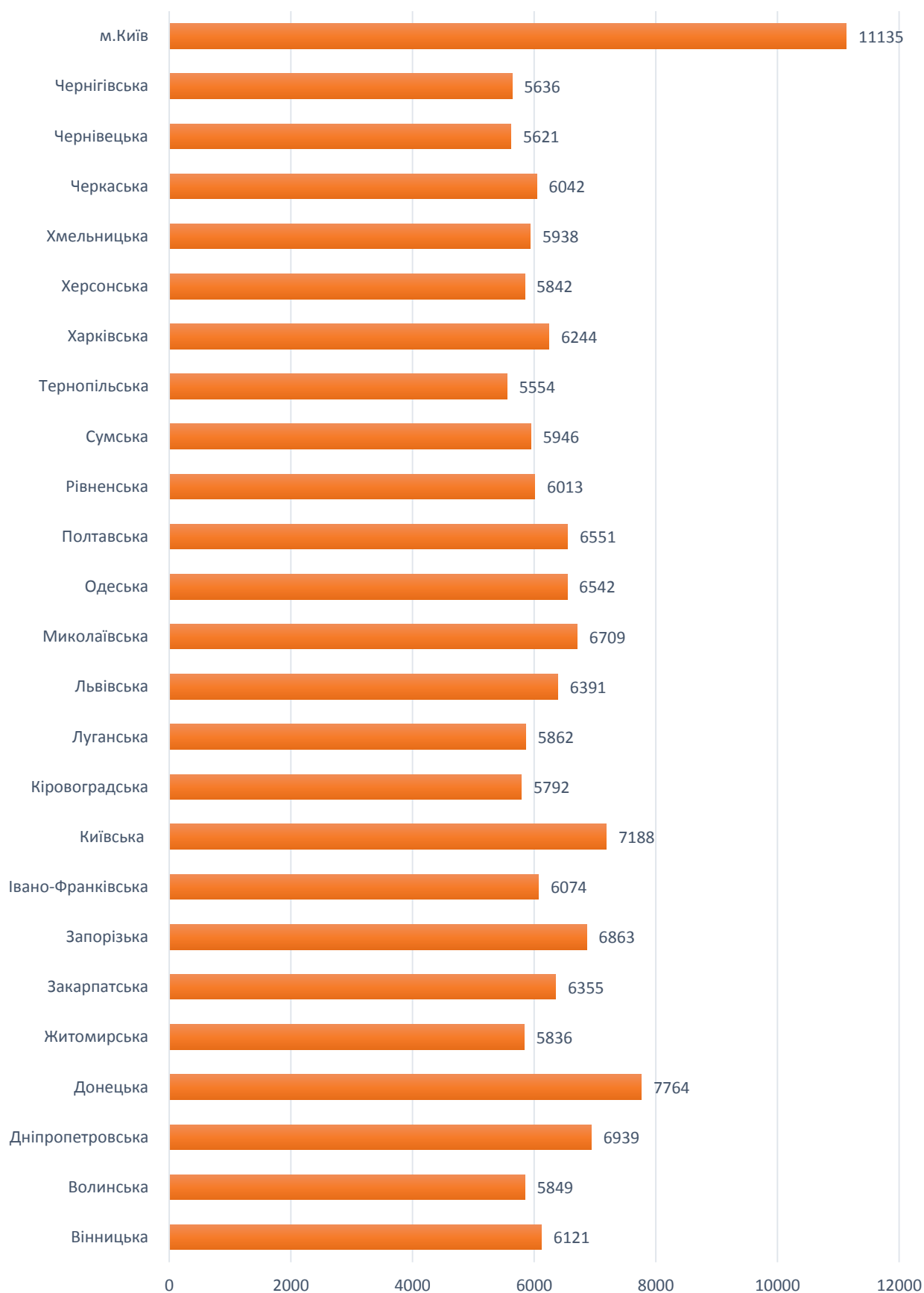

13.11. Динаміка індексів реальної заробітної плати

	2010	2014	2015	2016	2017
	у % до попереднього року				
Україна	110,2	93,5	79,8	109,0	119,1
Вінницька	111,9	94,9	81,3	111,9	128,7
Волинська	114,5	93,5	78,9	109,0	125,5
Дніпропетровська	112,8	97,1	78,8	102,3	119,1
Донецька	112,1	89,4	89,6	103,5	111,2
Житомирська	111,0	95,7	76,9	109,6	126,6
Закарпатська	109,0	95,6	80,0	112,6	129,2
Запорізька	110,2	96,6	80,8	107,3	116,8
Івано-Франківська	112,6	95,2	77,7	109,7	126,1
Київська	108,5	91,8	78,0	112,1	119,5
Кіровоградська	111,0	94,8	78,8	107,1	125,6
Луганська	113,8	86,4	71,7	118,0	111,7
Львівська	108,1	93,3	79,4	110,3	123,6
Миколаївська	108,2	95,8	78,9	108,3	118,4
Одеська	107,4	93,2	80,6	108,1	116,6
Полтавська	114,1	94,9	78,8	106,1	122,5
Рівненська	114,8	93,9	76,7	107,1	119,4
Сумська	107,9	94,8	78,4	104,3	124,3
Тернопільська	111,0	95,1	77,2	109,8	129,5
Харківська	107,6	93,9	77,3	106,2	119,6
Херсонська	107,9	94,5	78,3	112,7	123,3
Хмельницька	111,7	96,8	77,8	106,9	128,0
Черкаська	113,1	93,7	78,2	109,7	124,8
Чернівецька	111,5	93,2	78,1	112,1	129,1
Чернігівська	111,1	94,9	78,7	107,0	122,0
м.Київ	105,2	94,5	84,2	114,3	111,3

13.12. Динаміка сум заборгованості з виплати заробітної плати

	2011	2015	2016	2017	2018
	на 1 січня; млн.грн				
Україна	1139,1	1320,0	1880,8	1791,0	2368,4
Вінницька	18,5	13,3	10,1	11,7	11,8
Волинська	13,7	12,2	16,0	4,4	19,2
Дніпропетровська	23,2	104,1	120,2	142,5	124,1
Донецька	233,5	363,7	360,6	263,3	453,4
Житомирська	25,3	12,8	8,9	5,5	5,3
Закарпатська	13,0	4,1	6,0	3,0	2,4
Запорізька	52,2	59,5	58,3	68,2	126,4
Івано-Франківська	8,0	9,7	4,2	5,5	19,6
Київська	24,4	126,6	122,8	121,4	129,7
Кіровоградська	59,8	31,1	32,3	29,9	10,6
Луганська	110,1	62,7	506,8	412,3	557,0
Львівська	64,1	77,1	92,8	93,8	82,8
Миколаївська	56,7	41,6	53,4	84,9	103,6
Одеська	26,7	22,9	52,9	47,9	48,5
Полтавська	26,3	25,4	31,4	27,2	37,9
Рівненська	8,3	9,2	12,8	5,4	55,4
Сумська	45,0	71,9	84,9	102,6	118,2
Тернопільська	8,3	5,4	4,4	6,0	4,6
Харківська	127,9	115,3	162,3	230,9	224,5
Херсонська	17,2	15,3	14,8	9,6	7,2
Хмельницька	18,7	8,5	5,7	1,9	5,8
Черкаська	19,2	22,2	24,1	21,0	110,9
Чернівецька	3,1	3,0	1,1	1,9	1,8
Чернігівська	21,4	18,2	19,0	13,7	10,0
м.Київ	114,4	84,2	75,0	76,5	98,0

Примітка. Дані наведено по юридичних особах та відокремлених підрозділах юридичних осіб із урахуванням цензу за кількістю найманих працівників.

13.13. Приріст, зниження заборгованості з виплати заробітної плати на 1 січня 2018 року, у % до 1 січня 2017

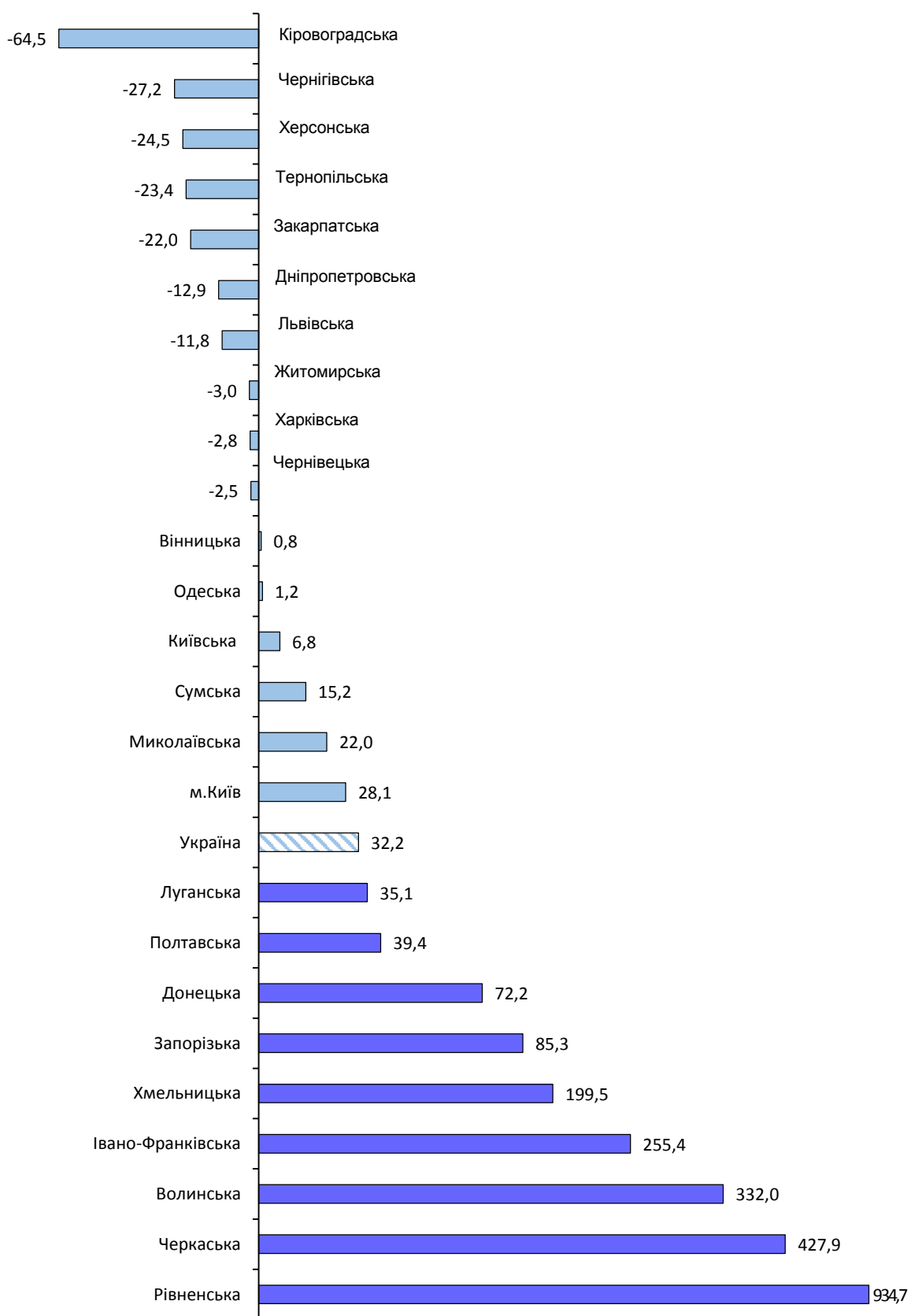

13.14. Динаміка кількості безробітного населення (МОП)

	2010	2014	2015	2016	2017
	у віці 15-70 років; тис. осіб				
Україна	1713,9	1847,6	1654,7	1678,2	1698,0
Вінницька	76,9	77,6	66,3	71,0	76,5
Волинська	40,5	44,9	43,1	49,7	52,1
Дніпропетровська	117,7	128,9	115,3	121,7	129,2
Донецька	182,9	216,4	121,4	122,9	125,3
Житомирська	60,8	66,6	64,6	63,7	62,0
Закарпатська	50,4	53,1	52,5	56,3	58,2
Запорізька	66,9	71,3	80,4	81,4	86,2
Івано-Франківська	47,5	48,1	51,2	53,5	51,9
Київська	59,7	62,6	50,7	53,5	51,9
Кіровоградська	42,3	49,2	49,8	53,1	52,6
Луганська	78,7	112,7	56,4	57,0	58,3
Львівська	93,3	97,2	92,7	87,9	85,8
Миколаївська	49,4	50,1	49,5	53,3	56,3
Одеська	68,0	72,5	70,1	72,5	77,2
Полтавська	69,2	78,3	80,7	82,6	78,3
Рівненська	60,8	56,7	53,7	56,3	60,1
Сумська	59,2	50,6	52,8	48,8	48,0
Тернопільська	50,8	53,1	54,1	52,8	53,9
Харківська	97,9	103,5	93,4	84,6	80,4
Херсонська	46,1	49,6	50,8	55,9	55,0
Хмельницька	54,9	54,0	56,6	53,0	50,2
Черкаська	62,4	59,8	56,7	59,8	59,2
Чернівецька	35,6	36,8	37,7	35,7	34,8
Чернігівська	56,1	55,3	51,6	53,9	53,5
м. Київ	85,9	98,7	102,6	97,3	101,1

13.15. Динаміка кількості зареєстрованих безробітних

	2010	2014	2015	2016	2017
	у середньому за рік; тис. осіб				
Україна	436,8	458,6	461,1	407,2	352,5
Вінницька	22,0	23,9	23,6	23,2	20,5
Волинська	12,4	11,4	11,5	11,0	9,7
Дніпропетровська	29,1	32,0	34,8	32,5	27,5
Донецька	31,7	33,5	22,5	18,6	13,5
Житомирська	20,4	18,8	20,5	18,9	15,7
Закарпатська	12,1	9,7	9,0	7,3	5,7
Запорізька	21,0	23,5	26,9	23,2	20,1
Івано-Франківська	14,9	15,9	14,9	12,6	10,7
Київська	14,8	17,0	19,6	16,5	14,0
Кіровоградська	14,6	16,7	18,9	16,9	15,2
Луганська	16,1	18,8	9,7	8,2	7,0
Львівська	23,3	24,1	23,2	20,0	15,9
Миколаївська	14,9	16,5	17,1	16,3	15,1
Одеська	14,1	12,8	13,8	12,4	11,2
Полтавська	25,7	23,0	27,1	23,5	20,6
Рівненська	17,1	16,8	17,1	14,9	14,4
Сумська	17,4	16,6	17,4	14,8	14,2
Тернопільська	12,5	15,2	12,4	11,1	9,7
Харківська	27,1	26,4	27,4	24,1	22,1
Херсонська	8,6	11,8	12,9	10,9	9,2
Хмельницька	16,6	16,1	15,0	14,5	13,2
Черкаська	19,9	21,6	23,9	20,1	17,7
Чернівецька	9,3	9,4	8,6	8,1	7,3
Чернігівська	15,7	14,4	15,7	13,6	12,0
м.Київ	5,5	12,7	17,6	14,0	10,3

13.16. Динаміка рівнів безробіття населення (МОП)

	2010	2014	2015	2016	2017
	у віці 15-70 років; %				
Україна	8,2	9,3	9,1	9,3	9,5
Вінницька	10,0	10,5	8,9	9,7	10,7
Волинська	8,5	9,9	9,8	11,5	12,5
Дніпропетровська	7,1	8,0	7,2	7,9	8,5
Донецька	8,4	11,0	13,8	14,1	14,6
Житомирська	9,8	11,5	11,3	11,2	10,8
Закарпатська	8,7	9,2	9,2	10,0	10,5
Запорізька	7,5	8,4	9,7	10,0	10,7
Івано-Франківська	8,2	8,1	8,4	8,8	8,5
Київська	7,3	8,0	6,4	6,8	6,5
Кіровоградська	8,9	11,2	11,4	12,4	12,2
Луганська	7,2	11,4	15,6	16,0	16,6
Львівська	7,8	8,6	8,2	7,7	7,5
Миколаївська	8,4	9,1	8,9	9,7	10,3
Одеська	6,1	6,7	6,5	6,8	7,3
Полтавська	9,7	11,5	12,1	12,6	12,0
Рівненська	11,4	10,6	9,9	10,6	11,6
Сумська	10,6	9,5	10,1	9,3	9,1
Тернопільська	10,5	11,3	11,8	11,5	11,9
Харківська	7,2	7,8	7,1	6,4	6,1
Херсонська	8,6	9,9	10,2	11,2	11,1
Хмельницька	8,6	9,4	10,2	9,4	8,9
Черкаська	9,9	10,2	9,8	10,4	10,2
Чернівецька	8,5	9,0	9,3	8,7	8,4
Чернігівська	10,5	11,2	10,7	11,3	11,2
м. Київ	5,8	6,7	7,0	6,7	6,9

13.17. Динаміка рівнів зареєстрованого безробіття

	2010	2014	2015	2016	2017
	до економічно активного населення працездатного віку, % у середньому за рік				
Україна	2,3	2,4	2,7	2,4	2,1
Вінницька	3,2	3,4	3,3	3,3	3,0
Волинська	2,8	2,6	2,7	2,6	2,3
Дніпропетровська	1,9	2,1	2,2	2,2	1,9
Донецька	1,6	1,8	2,6	2,2	1,6
Житомирська	3,7	3,5	3,8	3,5	2,9
Закарпатська	2,2	1,8	1,6	1,3	1,1
Запорізька	2,6	2,9	3,4	2,9	2,6
Івано-Франківська	2,8	2,8	2,6	2,2	1,9
Київська	2,0	2,2	2,5	2,1	1,8
Кіровоградська	3,4	4,0	4,5	4,1	3,7
Луганська	1,6	2,0	2,8	2,4	2,1
Львівська	2,1	2,2	2,1	1,8	1,4
Миколаївська	2,8	3,1	3,2	3,0	2,9
Одеська	1,4	1,2	1,3	1,2	1,1
Полтавська	3,9	3,5	4,2	3,7	3,2
Рівненська	3,5	3,5	3,5	3,1	3,0
Сумська	3,4	3,3	3,5	3,0	2,9
Тернопільська	2,9	3,4	2,8	2,5	2,2
Харківська	2,1	2,1	2,1	1,9	1,7
Херсонська	1,7	2,4	2,7	2,2	1,9
Хмельницька	2,9	2,9	2,8	2,7	2,4
Черкаська	3,4	3,8	4,2	3,5	3,1
Чернівецька	2,6	2,6	2,4	2,2	2,0
Чернігівська	3,3	3,1	3,4	3,0	2,6
м.Київ	0,4	0,9	1,3	1,0	0,8

13.18. Динаміка кількості вакансій

	2010	2014	2015	2016	2017
	на кінець року; тис.осіб				
Україна	60,1	35,3	25,9	36,0	50,4
Вінницька	0,6	0,4	0,4	0,5	0,8
Волинська	0,8	0,5	0,8	1,6	2,2
Дніпропетровська	7,7	5,9	2,7	3,4	4,5
Донецька	2,9	1,1	0,4	0,4	0,7
Житомирська	1,8	1,7	1,3	1,6	1,9
Закарпатська	0,9	0,5	0,2	0,4	0,8
Запорізька	1,6	0,4	0,2	0,5	0,8
Івано-Франківська	0,2	0,3	0,5	0,5	1,1
Київська	3,2	1,8	1,9	2,3	4,7
Кіровоградська	0,6	0,6	0,6	1,5	2,0
Луганська	2,0	0,2	0,1	0,4	0,5
Львівська	2,3	1,0	1,5	2,8	5,7
Миколаївська	1,1	1,0	1,0	1,4	1,8
Одеська	2,6	2,5	1,8	2,7	3,0
Полтавська	1,8	1,7	1,4	1,8	2,2
Рівненська	0,8	0,8	0,7	0,9	1,1
Сумська	0,7	0,7	0,7	1,0	1,3
Тернопільська	0,9	1,3	1,0	1,1	1,0
Харківська	3,3	2,6	2,2	2,8	3,5
Херсонська	1,1	0,6	0,4	0,4	0,5
Хмельницька	0,4	0,2	0,4	0,6	1,2
Черкаська	0,3	0,4	0,6	0,5	0,2
Чернівецька	0,7	0,4	0,5	0,7	1,2
Чернігівська	0,9	1,3	0,6	0,7	1,1
м.Київ	20,9	7,4	4,0	5,5	6,6

13.19. Динаміка навантаження зареєстрованих безробітних на одну вакансію

	2010	2014	2015	2016	2017
	на кінець року; осіб				
Україна	9	14	19	11	7
Вінницька	49	61	62	52	25
Волинська	17	22	15	6	4
Дніпропетровська	5	6	14	9	6
Донецька	11	25	60	35	18
Житомирська	13	11	17	11	7
Закарпатська	15	18	37	14	6
Запорізька	17	86	184	46	26
Івано-Франківська	74	52	27	21	9
Київська	5	11	11	7	3
Кіровоградська	31	36	38	11	9
Луганська	11	101	140	23	18
Львівська	12	26	16	6	3
Миколаївська	18	20	19	12	10
Одеська	8	7	9	5	5
Полтавська	20	18	21	14	11
Рівненська	25	20	24	16	12
Сумська	31	26	27	15	12
Тернопільська	21	13	13	9	9
Харківська	10	12	13	8	7
Херсонська	10	27	34	28	24
Хмельницька	53	75	44	28	10
Черкаська	89	65	41	43	74
Чернівецька	16	23	17	11	5
Чернігівська	21	12	25	17	10
м.Київ	0,3	2	4	2	1

13.20. Динаміка кількості економічно неактивного населення

	2010	2014	2015	2016	2017
	у віці 15-70 років; тис. осіб				
Україна	11945,0	12023,0	10925,5	10934,1	10945,0
Вінницька	436,3	435,1	428,5	433,2	441,6
Волинська	271,3	291,8	308,1	317,2	331,6
Дніпропетровська	895,6	843,4	836,5	866,2	876,9
Донецька	1235,6	1266,3	627,0	624,1	625,4
Житомирська	321,2	336,2	342,1	336,2	332,1
Закарпатська	340,0	349,4	352,4	361,1	367,6
Запорізька	495,9	484,4	495,6	496,3	498,6
Івано-Франківська	436,4	420,6	408,9	407,5	406,3
Київська	475,4	485,8	483,9	485,0	484,7
Кіровоградська	284,8	281,9	279,8	281,3	277,2
Луганська	683,2	696,7	198,2	181,6	183,9
Львівська	702,1	741,3	741,6	736,6	733,6
Миколаївська	322,5	323,8	313,5	315,4	316,1
Одеська	703,7	697,0	687,5	692,1	696,4
Полтавська	411,9	401,1	411,7	417,4	411,2
Рівненська	299,5	298,8	291,6	303,0	315,4
Сумська	331,4	319,1	323,4	314,8	309,8
Тернопільська	313,0	318,0	326,4	323,9	328,9
Харківська	771,6	749,6	752,3	748,8	730,7
Херсонська	295,4	299,1	298,4	293,9	290,2
Хмельницька	346,5	379,0	394,3	383,0	376,4
Черкаська	339,6	346,6	346,1	342,8	336,9
Чернівецька	248,5	260,9	264,3	257,8	255,9
Чернігівська	274,2	279,4	285,1	285,7	279,9
м. Київ	709,4	717,7	728,3	729,2	737,7

13.21. Динаміка рівнів економічної неактивності населення

	2010	2014	2015	2016	2017
	у віці 15-70 років; %				
Україна	36,4	37,6	37,6	37,8	38,0
Вінницька	36,1	37,1	36,6	37,2	38,1
Волинська	36,4	39,1	41,2	42,3	44,2
Дніпропетровська	35,1	34,5	34,4	35,9	36,6
Донецька	36,3	39,1	41,7	41,7	42,1
Житомирська	34,1	36,6	37,5	37,0	36,7
Закарпатська	36,9	37,8	38,1	39,1	39,9
Запорізька	35,7	36,4	37,5	37,8	38,2
Івано-Франківська	43,0	41,4	40,2	40,0	39,9
Київська	36,8	38,2	38,0	38,0	37,9
Кіровоградська	37,6	39,0	39,1	39,6	39,2
Луганська	38,4	41,3	35,3	33,8	34,4
Львівська	37,1	39,5	39,5	39,4	39,2
Миколаївська	35,5	37,0	36,0	36,4	36,7
Одеська	38,7	39,2	38,8	39,2	39,6
Полтавська	36,6	37,1	38,3	39,0	38,6
Рівненська	36,0	35,9	35,0	36,4	37,7
Сумська	37,3	37,5	38,2	37,4	36,9
Тернопільська	39,4	40,4	41,5	41,3	42,1
Харківська	36,1	36,1	36,2	36,2	35,5
Херсонська	35,6	37,4	37,5	37,2	36,9
Хмельницька	35,3	39,7	41,4	40,5	39,9
Черкаська	35,1	37,2	37,4	37,3	36,8
Чернівецька	37,3	39,0	39,5	38,5	38,2
Чернігівська	33,8	36,1	37,1	37,4	36,9
м. Київ	32,5	32,9	33,3	33,3	33,6

Методологічні пояснення

Джерела інформації

Інформація, наведена у збірнику, отримана в результаті проведення державних статистичних спостережень, якими охоплені підприємства, установи, організації, які використовують найману працю, даних вибіркового обстеження населення та адміністративних даних Державної служби зайнятості населення України.

У нижченаведеній таблиці представлені джерела даних інформації за розділами збірника.

Розділ збірника	Джерела інформації (назва державного статистичного спостереження, адміністративні дані)
1-2,10,12	Обстеження населення (домогосподарств) з питань економічної активності. Комплексна оцінка шляхом інтеграції даних державних статистичних спостережень підприємств, установ, організацій з питань статистики праці та населення (домогосподарств) з питань економічної активності.
3-6	Обстеження підприємств із питань статистики праці.
7	Стан виплати заробітної плати
8	Статистичне спостереження «Умови праці на підприємствах»
11	Адміністративні дані обласного центру зайнятості.
13	Комплексна оцінка шляхом інтеграції даних державних статистичних спостережень підприємств, установ, організацій з питань статистики праці та населення (домогосподарств) з питань економічної активності. Обстеження підприємств із питань статистики праці. Стан виплати заробітної плати.

Державні статистичні спостереження з питань статистики праці надають інформацію стосовно динаміки процесів, що відбуваються у сфері найманої праці, щодо зміни кількості працівників, розміру номінальної та реальної заробітної плати, стану її виплати, неповної зайнятості, ефективності використання робочого часу, стану умов праці, укладання колективних договорів, а також містять адміністративні дані державної служби зайнятості населення та Національної служби посередництва і примирення, а також результати вибіркового обстеження населення (домогосподарств) з питань економічної активності.

Ці спостереження організовані за однаковими принципами, але здійснюються різними методами й охоплюють різні кола звітних одиниць. Особливості організації та отримання даних за результатами вибіркового обстеження населення у віці 15-70 років з питань економічної активності та статистичних спостережень з праці наведено нижче.

Організація обстежень

1. Обстеження населення у віці 15-70 років з питань економічної активності.

1.1. Особливості організації опитувань населення

Метою проведення обстеження є одержання інформації про склад та структуру робочої сили, вимірювання зайнятості та напрямків діяльності населення, а також визначення реального рівня безробіття, який враховує загальний обсяг пропозиції робочої сили та застосовується як важливий показник аналізу поточного стану економіки країни. Критерії визначення зайнятого та безробітного населення відповідають рекомендаціям МОП та стандартам, прийнятим у статистичній практиці країн Євросоюзу. Матеріали обстеження дозволяють оцінити масштаби та якісні характеристики робочої сили на ринку праці України, проаналізувати тенденції розвитку його кон'юнктури.

Базою проведення обстеження виступає сукупність домогосподарств, відібраних в усіх регіонах країни на науково обґрунтованих засадах. Щомісячний обсяг вибіркової сукупності домогосподарств формується з урахуванням схеми ротації, за якою кожне відібране домогосподарство опитується 6 разів: 3 місяці поспіль опитування - перерва у 9 місяців - опитування 3 місяці поспіль. Обсяг щомісячної вибіркової сукупності домогосподарств становить 16,6 тисяч.

Обстеження проводиться за місцем постійного проживання населення спеціально підготовленими працівниками (фахівцями із інтерв'ювання) шляхом безпосереднього опитування (на добровільних засадах) осіб віком 15–70 років (включно), які проживають у відібраних домогосподарствах.

До домашнього господарства відносяться всі особи, які разом проживають та ведуть спільне господарство.

Період проведення опитування населення здійснюється щомісячно впродовж 15 календарних днів та розпочинається з тижня, який є наступним після звітного періоду.

Звітний період – обстежуваний тиждень (з понеділка по неділю), що включає 15 число місяця.

Обстеженню підлягають – члени одного домогосподарства у віці 15–70 років (включно), які постійно проживають в цьому домашньому господарстві (незалежно від наявності реєстрації та її характеру).

Обстеженню не підлягають:

Домогосподарства, у яких:

- територіально розташовані у зоні відчуження (I зона) та зоні безумовного (обов'язкового) відселення (II зона) радіаційного забруднення внаслідок катастрофи на Чорнобильській АЕС;
- усі особи молодші 15 або старші 70 років;
- проживає одинока особа, яка має явні розумові чи інші відхилення, через які неспроможна надати об'єктивну інформацію, необхідну для заповнення анкет.

Особи, які належать до нижче зазначених категорій:

- студенти та учні усіх типів навчальних закладів, які виїхали та тимчасово проживають в іншій місцевості і підлягають опитуванню за місцем їх навчання;
- особи, які перебувають на військовій строковій службі (крім осіб, призваних на військово-навчальні збори), а також курсанти, які проживають в казармах;
- особи, які перебувають в інституціональних закладах (у місцях позбавлення волі, будинках-інтернатах, будинках для осіб похилого віку тощо);
- особи, які в період відвідування домогосподарства були тимчасово відсутні та їхнього повернення не очікують упродовж наступних 12 місяців.

1.2. Організаційні засади проведення вибіркового обстеження населення (домогосподарств) з питань економічної активності

Проведення вибіркового обстеження населення (домогосподарств) з питань економічної активності передбачає комплекс робіт:

методологічного характеру: розробку, затвердження та тиражування інструментарію, що включає анкети, картки-додатки до неї, вказівки для фахівця з інтерв'ювання, лист-звернення до населення;

організаційного характеру:

- формування вибіркової сукупності домогосподарств;
- проведення інструктивних нарад з питань організації та методології проведення обстеження;
- навчання фахівців із інтерв'ювання з проведення вибіркового обстеження населення (домогосподарств);
- здійснення роз'яснювальної роботи серед населення;
- збір інформації шляхом безпосереднього опитування громадян за місцем їх постійного проживання;
- уточнення списків проживаючих у відібраних для обстеження домогосподарствах;
- польовий контроль роботи фахівців із інтерв'ювання;

обробку інформації:

- здійснення логічного та арифметичного контролю первинної інформації що міститься в анкетах-запитальниках;
- кодування окремих відповідей респондентів та введення інформації до електронної бази даних;
- агрегація показників на регіональному рівні та їх логічний контроль;
- узагальнення та контроль бази даних обстеження на національному рівні;
- розрахунок вагових коефіцієнтів та отримання на їх базі оцінок показників, що розповсюджені на генеральну сукупність населення у віці 15–70 років;
- розробка показників якості інформації та її репрезентативності для різних рівнів використання;
- побудова таблиць для публікації та відповідних аналітичних матеріалів тощо.

Технологічний процес обробки матеріалів обстеження, поряд із системою жорсткого контролю якості даних на усіх етапах, передбачає також застосування комплексу науково обґрунтованих математичних методів оцінки даних вибіркової

сукупності, виявлення відхилень, а також розповсюдження отриманих даних на генеральну сукупність та їх інтеграцію з іншими джерелами інформації.

1.3. Основні принципи формування вибірки та оцінювання показників

Для проведення вибіркового обстеження населення (домогосподарств) з питань економічної активності було побудовано загальнодержавну територіальну імовірнісну вибірку неінституційних домогосподарств. Для щомісячного обстеження в області відбирається 786 домогосподарств. Результати обстеження шляхом статистичного зважування поширюються на все населення Львівської області у віці 15-70 років.

Формування вибірки здійснюється на основі процедури стратифікованого багатоступеневого відбору.

Процедура формування вибіркової сукупності складається з таких основних етапів:

- 1) виключення територій, що не можуть бути обстежені;
- 2) виключення населення, яке не підлягає обстеженню;
- 3) стратифікація генеральної сукупності;
- 4) відбір територіальних одиниць першого ступеня;
- 5) відбір територіальних одиниць другого ступеня;
- 6) відбір домогосподарств.

При формуванні територіальної вибірки, з чисельності населення виключається інституційне населення – військовослужбовці строкової служби; особи, що знаходяться у місцях позбавлення волі; особи, що постійно проживають у будинках–інтернатах, будинках престарілих тощо.

Стратифікація генеральної сукупності здійснюється з метою адекватного відображення у вибірці основних особливостей адміністративно-територіального поділу, а також для забезпечення відбору з більш однорідних за основними характеристиками сукупностей домогосподарств. Відповідно до цього, в межах області виділяються наступні страти: міські ради з чисельністю населення 100 тис. осіб і більше, міські та селищні ради з чисельністю населення менше 100 тис. осіб та адміністративні райони сільській місцевості.

Детальніше процедура формування та відбору первинних та вторинних територіальних одиниць, безпосередньо відбору домогосподарств викладена у Методиці формування вибірових сукупностей для проведення вибірових обстежень населення (домогосподарств): умов життя домогосподарств, економічної активності населення та сільськогосподарської діяльності населення у сільській місцевості.

Для підвищення рівня надійності показників зайнятості та безробіття використовується схема ротації домогосподарств у вибірці: кожне відібране домогосподарство обстежується загалом 6 періодів: три місяці поспіль, потім дев'ять місяців не опитується, після чого опитується ще три місяці. Таким чином домогосподарство знаходиться у вибірці 15 місяців, проте обстежується всього 6 разів.

Застосування зазначеної схеми ротації домогосподарств в обстеженні економічної активності населення надає можливість підвищити рівень надійності порівнянь показників у динаміці; більш надійно вимірювати зміни показників

зайнятості та безробіття від року до року; коректно досліджувати тенденції у динаміці, порівнюючи їх з відповідними даними альтернативних джерел інформації.

Основою розрахунку показників економічної активності, зайнятості та безробіття, що отримуються за матеріалами вибірових обстежень, виступає поширення вибірових даних, отриманих за відповідями респондентів віком 15–70 років, на генеральну сукупність – все населення відповідного віку. Для цього на основі положень «Методики розрахунку системи статистичних ваг для поширення результатів вибірового обстеження населення (домогосподарств) з питань економічної активності на генеральну сукупність», затвердженої наказом Держкомстату України від 14.11.2006 №520, розраховується система статистичних ваг.

Для оцінки якості даних вибірового спостереження економічної активності населення, розраховується величина похибки вибірки для показників, які вимірювались у спостереженні. Похибка вибірки визначає межі довірчих інтервалів можливих значень показника за даними вибірового спостереження. Оцінка показника, для якого величина похибки вибірки є значною у порівнянні з величиною самої оцінки, не може бути використана при аналізі результатів обстеження. Коефіцієнт варіації використовується як показник придатності даних для аналізу: на практиці, якщо коефіцієнт варіації менший або дорівнює 5%, то оцінка вважається надійною, якщо знаходиться у межах від 5% до 10% - оцінка є придатною для кількісного аналізу, але її надійність недостатньо висока, якщо у межах від 10% до 25% - оцінка придатна тільки для якісного аналізу і її слід використовувати обережно, якщо від 25% до 50% - оцінка вважається не надійною і якщо понад 50% - інформація не оприлюднюється через непридатність її до застосування.

2. Державні статистичні спостереження “Обстеження підприємств із питань статистики праці” (ОПСП).

Спостереженнями охоплюються юридичні особи та їхні відокремлені підрозділи, які використовують найману працю (далі – підприємства). Не охоплюються обстеженнями підприємства з кількістю працюючих менше 10 осіб і фізичні особи-підприємці та наймані у них працівники.

До 2009 року включно цими спостереженнями не охоплювалися малі підприємства, визначені за статистичним цензом, а також фізичні особи-підприємці та наймані у них працівники.

Починаючи з 2010 року, для організації зазначених спостережень застосовується комбінований підхід, який полягає у наступному. Великі та середні підприємства із середньою кількістю працюючих (уключаючи позаштатних працівників) 50 і більше осіб обстежуються на суцільній основі, а малі підприємства з кількістю працюючих від 10 до 49 осіб – із застосуванням вибірового методу (вибірки). Таким чином, обстежувану сукупність складають усі підприємства України з кількістю працюючих 10 і більше осіб. Зазначений підхід забезпечує надійне оцінювання основних показників на національному та регіональному рівнях за секціями та розділами КВЕД.

Детальна інформація щодо принципів формування вибірки для проведення ОПСП уміщена в Методиці формування вибірки для проведення поточних обстежень підприємств із питань статистики праці, затвердженої наказом Держкомстату від

31.05.2010 № 202, яка розміщена на офіційних веб-сайтах ГУСуЛО та Держстату України.

У зв'язку зі зміною в організації спостереження, що стосується охоплення одиниць обстеження, безпосереднє порівняння даних 2010–2017 років з аналогічними даними попередніх років є некоректним.

Одним із основних етапів реалізації вибірових обстежень є оцінювання показників. Можливість адекватного поширення результатів вибірових обстежень на генеральну сукупність – це один із головних факторів, що зумовлює їх ефективність при вимірюванні показників. Основним принципом при цьому є принцип репрезентативності, який вимагає обов'язкового урахування при оцінюванні показників ймовірностей відбору одиниць спостереження, ймовірностей отримання інформації від них, урахування наявної надійної додаткової інформації та ін.

Оцінювання показників здійснюється відповідно до Методики оцінювання показників за результатами поточних обстежень підприємств із питань статистики праці, затвердженої наказом Держкомстату від 16.03.2011 № 64.

3. Державне статистичне спостереження “Стан виплати заробітної плати” (далі – обстеження СВЗП).

Обстеження СВЗП запроваджено з серпня 1996 року на виконання Указів Президента України від 12.05.1996 №333 “Про невідкладні заходи щодо забезпечення своєчасної виплати заробітної плати, пенсій, стипендій та інших соціальних виплат” та від 25.05.04 № 576 “Про невідкладні заходи щодо завершення погашення заборгованості із заробітної плати”, відповідних розпоряджень Кабінету Міністрів України, а також постанови Кабінету Міністрів України від 18.03.2009 № 370 “Про запровадження спеціального моніторингу погашення підприємствами, установами та організаціями заборгованості із заробітної плати, страхових внесків до Пенсійного фонду України та обов'язкових платежів до державного та місцевих бюджетів”. Необхідність запровадження зазначеного спостереження була зумовлена масовістю явища, яке мало тенденцію до зростання, та значними обсягами сум невиплаченої заробітної плати.

Порядок організації та проведення спостереження, формування сукупності звітних одиниць визначені Методологічними положеннями з організації державного статистичного спостереження “Стан виплати заробітної плати”, затвердженими наказом Держкомстату від 20.10.2011 № 264 (у редакції наказу Держкомстату від 23.12.2011 № 394).

Спостереження здійснюється методом суцільного обстеження основного масиву.

Перелік звітних одиниць (респондентів) формується на державному рівні раз на рік. Основою для формування переліку звітних одиниць (респондентів) для проведення обстеження СВЗП є генеральна сукупність одиниць для ОПСП.

Обстеження СВЗП охоплює такі звітні одиниці:

- відібрані для ОПСП, з кількістю працюючих 50 і більше осіб – на суцільній основі;
- з кількістю працівників від 10 до 49 осіб, відібрані для ОПСП;
- з кількістю працівників від 10 до 49 осіб, не відібрані для ОПСП, – унаслідок відбору за чисельним цензом;

– державні, казенні та комунальні підприємства, організації (установи, заклади) та їхні відокремлені підрозділи, з кількістю працівників більше 9 осіб – на суцільній основі;

– щодо яких реалізуються процедури відновлення платоспроможності боржника або визнання його банкрутом (далі – підприємства-банкрути);

Одиниці звітують до органів державної статистики в разі наявності заборгованості з виплати заробітної плати

Інформація згідно з показниками щодо заборгованості з виплати заробітної плати збирається та розробляється за трьома категоріями одиниць: економічно активні; підприємства-банкрути; економічно неактивні, тобто які призупинили або припинили діяльність і не повідомили про погашення заборгованості.

Перелік підприємств-банкрутів визначається відповідно до списків суб'єктів господарювання, щодо яких реалізуються процедури відновлення платоспроможності боржника або визнання його банкрутом, які формує спеціально уповноважений орган з питань банкрутства. Інформація по підприємствах-банкрутах розробляється на підставі звітів самих підприємств або арбітражних керуючих.

Додатково розробляється інформація щодо економічно неактивних одиниць. Такі одиниці фактично не є в цей час респондентами державних статистичних спостережень, не надають статистичні звіти з праці до органів державної статистики, а показник несплаченої заробітної плати є оцінкою, яка здійснена на підставі останніх поданих ними звітів.

4. Державне статистичне спостереження “Умови праці на підприємствах”.

Обстеження здійснюється один раз на два роки за формою № 1-ПВ (умови праці) "Звіт про умови праці, пільги та компенсації за роботу зі шкідливими умовами праці" станом на 31 грудня звітного року.

Спостереженням охоплюються юридичні особи та відокремлені підрозділи юридичних осіб, основним видом економічної діяльності яких є:

Код за КВЕД		Назва секцій (груп)
секції	групи	
A	01.1	Вирощування однорічних і дворічних культур
	01.2	Вирощування багаторічних культур
	01.3	Відтворення рослин
	01.4	Тваринництво
	01.5	Змішане сільське господарство
	01.6	Допоміжна діяльність у сільському господарстві та післяурожайна діяльність
B		Добувна промисловість і розроблення кар'єрів
C		Переробна промисловість
D		Постачання електроенергії, газу, пари та кондиційованого повітря
E		Водопостачання; каналізація, поводження з відходами
F		Будівництво
H		Транспорт, складське господарство, поштова та кур'єрська діяльність
J	61	Телекомунікації (електронний зв'язок)

Спостереженням не охоплюються малі підприємства, визначені з урахуванням цензу за кількістю найманих працівників.

Програма державного статистичного спостереження з питань умов праці та методологія визначення показників розроблені з урахуванням вимог національної законодавчо-нормативної бази у цій сфері, зокрема Закону України "Про охорону праці", Державних санітарних норм та правил "Гігієнічна класифікація праці за показниками шкідливості та небезпечності факторів виробничого середовища, важкості та напруженості трудового процесу", затверджених наказом Міністерства охорони здоров'я України від 08.04.2014 № 248 (далі – Гігієнічна класифікація). Оцінку умов праці здійснюють на підставі результатів атестації робочих місць за умовами праці, проведеної відповідно до порядку, затвердженому постановою Кабінету Міністрів України від 01.08.1992 № 442. Відомості про результати атестації робочих місць відображають у картах умов праці.

Відповідно до Гігієнічної класифікації шкідливий виробничий фактор – це фактор середовища або трудового процесу, вплив якого на працівника за певних умов (інтенсивність, тривалість дії тощо) може спричинити професійне або виробничо обумовлене захворювання, тимчасове або стійке зниження працездатності, підвищення частоти соматичних та інфекційних захворювань, призвести до порушення здоров'я як працівника, так і його нащадків. Шкідливими виробничими факторами є: фізичні, хімічні, біологічні фактори, а також фактори трудового процесу.

У зв'язку зі зміною методології обстеження у 2017 році та для забезпечення співставності даних за 2015 рік з аналогічними даними інших років інформація за 2015 рік перерахована порівняно з раніше опублікованою (без урахування даних за видом економічної діяльності "Охорона здоров'я", код 86 за КВЕД-2010).

Методологічні документи

Програми державних статистичних спостережень і методологія визначення показників статистики заробітної плати та робочого часу розроблені з урахуванням вимог міжнародних стандартів та національної законодавчо-нормативної бази у цій сфері, зокрема рекомендацій Міжнародної організації праці (МОП) відповідно до положень резолюцій про інтегровану систему статистики заробітної плати (прийнята 12-ю Міжнародною конференцією статистиків праці (МКСП) у жовтні 1973р.) та про статистику робочого часу (прийнята відповідно 10-ю МКСП у жовтні 1962р.).

Основними нормативно-методологічними документами, що використовуються для проведення державних статистичних спостережень із праці на підприємствах, є:

- Інструкція зі статистики кількості працівників, затверджена наказом Держкомстату від 28.09.2005 №286 (зі змінами від 05.10.2006 № 466) та зареєстрована в Міністерстві юстиції України 30.11.2005 за № 1442/11722;

- Інструкція зі статистики заробітної плати, затверджена наказом Держкомстату від 13.01.2004 №5 та зареєстрована в Міністерстві юстиції України 27.01.2005 за № 114/8713;

- інструкції щодо заповнення форм державних статистичних спостережень № 1-ПВ (місячна) та № 1-ПВ (квартальна) "Звіт з праці" зі змінами;

- Методика формування сукупності для проведення обстеження підприємств із питань статистики праці, затверджена наказом Держстату від 26.01.2016 № 14;

- Методика оцінювання показників за результатами поточних обстежень підприємств із питань статистики праці, затверджена наказом Держкомстату від 16.03.2011 № 64;
- Методика розрахунку характеристик надійності оцінювання показників поточних обстежень підприємств із питань статистики праці, затверджена наказом Держкомстату від 20.12.2011 № 356;
- Методика розрахунку індексів реальної заробітної плати, затверджена наказом Держстату від 11.09.2012 № 378 та зареєстрована в Міністерстві юстиції України 21.11.2012 за № 1950/22262;
- Методологічні положення державного статистичного спостереження “Обстеження підприємств із питань статистики праці”, затверджені наказом Держстату від 18.08.2014 № 241 (зі змінами);
- Методологічні положення з організації державного статистичного спостереження “Стан виплати заробітної плати”, затверджені наказом Держкомстату від 20.10.2011 № 264 (зі змінами).

Статистичні класифікації, що використовуються для розробки статистичних даних

Для представлення у збірнику первинна статистична інформація згрупована згідно з такими статистичними класифікаціями:

- видів економічної діяльності (КВЕД) ДК 009:2010;
- організаційних форм суб'єктів економіки (СКОФ);
- об'єктів адміністративно-територіального устрою України (КОАТУУ) ДК 014–96.

Оцінки надійності статистичних показників по Львівській області

Для визначення надійності оцінок показників за результатами обстеження підприємств зі статистики праці розраховуються стандартні характеристики надійності: стандартна та гранична похибка вибірки, коефіцієнт варіації.

Стандартна похибка вибірки SE – це середнє квадратичне відхилення (стандартне відхилення) оцінок ознаки y по всіх можливих вибірках даного дизайну та обсягу, SE розраховується, як корінь квадратний від дисперсії цих оцінок $V(y)$,

Гранична похибка вибірки MSE є максимально можливою похибкою вибірки для даної довірчої ймовірності p і визначається за формулою:

$$MSE = 1,96 \cdot SE, \quad (1)$$

де 1,96 довірче число при довірчій ймовірності $p = 0,95$,

Коефіцієнт варіації CV розраховується за формулою:

$$CV = \frac{SE}{y} \cdot 100\%, \quad (2)$$

Він використовується як показник придатності даних для аналізу. Коефіцієнт варіації використовується як показник придатності даних для аналізу. Так, якщо $CV \leq 5\%$, то оцінка вважається надійною; якщо $5\% < CV \leq 10\%$ – оцінка є придатною для кількісного аналізу, але її надійність недостатньо висока; якщо $10\% < CV \leq 25\%$ – оцінка придатна тільки для якісного аналізу і її слід використовувати обережно, якщо

МЕТОДОЛОГІЧНІ ПОЯСНЕННЯ

25%<CV≤50% – оцінка вважається не надійною, якщо CV понад 50% – інформація не оприлюднюється через непридатність її до застосування.

Нижче наведені значення характеристик надійності для окремих показників за 2017 рік.

Оцінки надійності показника «Рівень економічної активності населення у віці 15–70 років» за регіонами у 2017 році

	Рівень економічної активності населення у віці 15–70 років, у %	Стандартна похибка вибірки (SE), у %	Гранична похибка вибірки (LSE), у %	Коефіцієнт варіації (CV), у %
Україна	62,0	0,5	0,9	0,8
Вінницька	61,9	1,7	3,4	2,8
Волинська	55,8	1,8	3,6	3,3
Дніпропетровська	63,4	1,6	3,2	2,6
Донецька	57,9	1,6	3,1	2,7
Житомирська	63,3	1,2	2,3	1,8
Закарпатська	60,1	3,2	6,2	5,3
Запорізька	61,8	1,4	2,7	2,3
Івано-Франківська	60,1	1,7	3,3	2,8
Київська	62,1	1,2	2,4	1,9
Кіровоградська	60,8	2,1	4,1	3,4
Луганська	65,6	1,9	3,7	2,9
Львівська	60,8	1,2	2,3	1,9
Миколаївська	63,3	1,8	3,6	2,9
Одеська	60,4	1,6	3,1	2,6
Полтавська	61,4	1,5	3,0	2,5
Рівненська	62,3	1,6	3,2	2,6
Сумська	63,1	1,0	2,0	1,6
Тернопільська	57,9	2,8	5,4	4,8
Харківська	64,5	1,6	3,1	2,5
Херсонська	63,1	1,5	2,9	2,3
Хмельницька	60,1	2,0	3,9	3,3
Черкаська	63,2	1,5	3,0	2,4
Чернівецька	61,8	2,2	4,2	3,5
Чернігівська	63,1	1,6	3,1	2,5
м. Київ	66,4	3,0	5,9	4,5

**Оцінки надійності показника «Рівень зайнятості населення
у віці 15–70 років» за регіонами у 2017 році**

	Рівень зайнятості населення у віці 15–70 років, у %	Стандартна похибка вибірки (SE), у %	Гранична похибка вибірки, (LSE), у %	Коефіцієнт варіації (CV), у %
Україна	56,1	0,4	0,8	0,8
Вінницька	55,3	1,6	3,1	2,8
Волинська	48,8	1,4	2,8	2,9
Дніпропетровська	58,0	1,4	2,8	2,4
Донецька	49,4	1,8	3,5	3,6
Житомирська	56,4	1,1	2,2	2,0
Закарпатська	53,8	4,8	9,5	9,0
Запорізька	55,2	1,3	2,6	2,4
Івано-Франківська	55,0	1,6	3,2	2,9
Київська	58,0	1,6	3,1	2,7
Кіровоградська	53,3	2,2	4,2	4,1
Луганська	54,7	1,5	3,0	2,8
Львівська	56,2	1,1	2,1	1,9
Миколаївська	56,8	2,1	4,1	3,7
Одеська	56,1	1,5	2,9	2,6
Полтавська	54,0	1,5	3,0	2,8
Рівненська	55,1	1,7	3,3	3,0
Сумська	57,4	0,9	1,9	1,6
Тернопільська	51,0	2,0	4,0	4,0
Харківська	60,6	1,8	3,5	3,0
Херсонська	56,2	1,1	2,1	1,9
Хмельницька	54,7	2,1	4,2	3,9
Черкаська	56,7	1,6	3,1	2,8
Чернівецька	56,6	2,5	5,0	4,5
Чернігівська	56,1	1,8	3,5	3,2
м. Київ	61,8	2,8	5,5	4,5

Оцінки надійності показника «Середньооблікова кількість штатних працівників» за регіонами у 2017 році

	Середньооблікова кількість штатних працівників, тис. осіб	Стандартна похибка вибірки (SE), тис. осіб	Гранична похибка вибірки (MSE), тис. осіб	Коефіцієнт варіації (CV), %
Україна	7 679,4	10,5	20,6	0,1
Вінницька	269,0	1,8	3,5	0,7
Волинська	171,5	1,0	1,9	0,6
Дніпропетровська	782,5	4,3	8,4	0,6
Донецька	412,3	1,8	3,6	0,5
Житомирська	208,2	1,2	2,4	0,6
Закарпатська	165,0	1,1	2,2	0,7
Запорізька	364,5	1,8	3,5	0,5
Івано-Франківська	192,3	0,9	1,8	0,5
Київська	344,1	2,5	4,9	0,7
Кіровоградська	175,3	1,2	2,3	0,7
Луганська	128,9	0,9	1,7	0,7
Львівська	467,1	2,2	4,3	0,5
Миколаївська	195,2	1,2	2,4	0,6
Одеська	425,0	2,5	5,0	0,6
Полтавська	304,8	1,5	2,9	0,5
Рівненська	176,5	1,1	2,2	0,6
Сумська	206,1	1,1	2,2	0,6
Тернопільська	148,6	1,1	2,2	0,8
Харківська	554,5	3,0	5,8	0,5
Херсонська	161,3	1,8	3,5	1,1
Хмельницька	204,1	1,2	2,4	0,6
Черкаська	221,6	2,1	4,0	0,9
Чернівецька	113,8	1,0	2,0	0,9
Чернігівська	184,9	1,5	2,9	0,8
м.Київ	1 102,2	5,7	11,2	0,5

Оцінки надійності показника «Середньооблікова чисельність штатних працівників» за районами та містами обласного підпорядкування у 2017 році у Львівській області

	Чисельність, осіб	Стандартна похибка вибірки (SE), тис. осіб	Гранична похибка вибірки (LSE), тис. осіб	Коефіцієнт варіації (CV), у %
Львівська область	467,1	2,2	4,3	0,5
м.Львів	232067	1529	2996	0,66
м.Борислав	5293	307	602	5,80
м.Дрогобич	16350	542	1062	3,31
м.Моршин	2885	72	141	2,49
м.Новий Розділ	3617	33	64	0,91
м.Самбір	6919	258	506	3,73
м.Стрий	11708	757	1485	6,47
м.Трускавець	8091	164	321	2,02
м.Червоноград	13552	216	423	1,59
райони				
Бродівський	6986	239	468	3,42
Буський	5512	483	946	8,76
Городоцький	9226	436	855	4,73
Дрогобицький	4723	58	115	1,24
Жидачівський	8577	173	338	2,01
Жовківський	11564	209	410	1,81
Золочівський	8936	416	816	4,66
Кам'янка-Бузький	7859	239	467	3,03
Миколаївський	6147	225	441	3,66
Мостиський	4386	304	596	6,93
Перемишлянський	3800	260	509	6,84
Пустомитівський	17165	464	910	2,70
Радехівський	5795	239	469	4,13
Самбірський	4021	60	117	1,48
Сколівський	4975	77	152	1,56
Сокальський	15222	530	1040	3,48
Старосамбірський	5866	227	444	3,86
Стрийський	13645	389	762	2,85
Турківський	4017	87	171	2,17
Яворівський	18204	629	1234	3,46

Оцінки надійності показника «Середньомісячна заробітна плата штатних працівників» за регіонами у 2017 році

	Нараховано працівнику, грн	Стандартна похибка вибірки (SE), грн	Гранична похибка вибірки (MSE), грн	Коефіцієнт варіації (CV), %
Україна	7 104	18	34	0,2
Вінницька	6 121	25	50	0,4
Волинська	5 849	21	42	0,4
Дніпропетровська	6 939	39	76	0,6
Донецька	7 764	22	44	0,3
Житомирська	5 836	21	41	0,4
Закарпатська	6 355	53	104	0,8
Запорізька	6 863	20	40	0,3
Івано-Франківська	6 074	17	33	0,3
Київська	7 188	71	140	1,0
Кіровоградська	5 792	22	43	0,4
Луганська	5 862	50	98	0,9
Львівська	6 391	39	77	0,6
Миколаївська	6 709	27	53	0,4
Одеська	6 542	61	120	0,9
Полтавська	6 551	31	61	0,5
Рівненська	6 013	16	32	0,3
Сумська	5 946	27	54	0,5
Тернопільська	5 554	27	54	0,5
Харківська	6 244	29	57	0,5
Херсонська	5 842	103	202	1,8
Хмельницька	5 938	49	96	0,8
Черкаська	6 042	33	64	0,5
Чернівецька	5 621	62	121	1,1
Чернігівська	5 636	27	53	0,5
м.Київ	11 135	106	207	0,9

Оцінки надійності показника «Середньомісячна заробітна плата штатного працівника» за районами та містами обласного підпорядкування у 2017 році у Львівській області

	Нараховано в середньому працівнику, грн	Стандартна похибка вибірки (SE), грн	Гранична похибка вибірки (LSE), грн	Коефіцієнт варіації (CV), у %
Львівська область	6391	39	77	0,6
м.Львів	6836	30,27	59,33	0,4
м.Борислав	6297	144,06	282,36	2,3
м.Дрогобич	5189	86,24	169,03	1,7
м.Моршин	5653	173,86	340,76	3,1
м.Новий Розділ	6351	27,50	53,89	0,4
м.Самбір	5580	52,79	103,46	0,9
м.Стрий	7853	1282,93	2514,55	16,3
м.Трускавець	4440	48,66	95,38	1,1
м.Червоноград	6062	96,42	188,99	1,6
райони				
Бродівський	5970	80,36	157,51	1,3
Буський	4754	150,22	294,43	3,2
Городоцький	5885	78,95	154,73	1,3
Дрогобицький	5228	52,52	102,94	1,0
Жидачівський	4859	47,20	92,50	1,0
Жовківський	5203	52,97	103,82	1,0
Золочівський	5558	137,45	269,40	2,5
Кам'янка-Бузький	7382	125,09	245,18	1,7
Миколаївський	5213	198,26	388,59	3,8
Мостиський	5169	133,71	262,06	2,6
Перемишлянський	6254	125,54	246,06	2,0
Пустомитівський	5207	61,54	120,61	1,2
Радехівський	5715	117,55	230,40	2,1
Самбірський	4849	61,43	120,40	1,3
Сколівськи	5730	249,27	488,58	4,4
Сокальський	6587	118,51	232,28	1,8
Старосамбірський	4820	58,96	115,57	1,2
Стрийський	8405	158,22	310,11	1,9
Турківський	4982	32,87	64,43	0,7
Яворівський	6813	257,80	505,29	3,8

Оцінки надійності показника «Кількість укладених та зареєстрованих колективних договорів» за регіонами на 31 грудня 2017 року

	Кількість укладених та зареєстрованих колективних договорів, од	Стандартна похибка вибірки (SE), од	Гранична похибка вибірки (MSE), од	Коефіцієнт варіації (CV), %
Україна	63 290	391	767	0,6
Вінницька	3 334	97	190	2,9
Волинська	2 060	43	84	2,1
Дніпропетровська	4 311	137	268	3,2
Донецька	3 187	96	188	3,0
Житомирська	2 548	42	82	1,6
Закарпатська	1 835	37	73	2,0
Запорізька	2 895	72	140	2,5
Івано-Франківська	2 261	44	86	1,9
Київська	1 884	97	189	5,1
Кіровоградська	2 267	65	127	2,9
Луганська	1 153	30	59	2,6
Львівська	3 440	88	172	2,5
Миколаївська	2 122	56	109	2,6
Одеська	3 250	105	205	3,2
Полтавська	2 399	67	131	2,8
Рівненська	1 836	61	119	3,3
Сумська	2 409	37	73	1,6
Тернопільська	1 425	41	81	2,9
Харківська	4 461	114	223	2,5
Херсонська	2 101	69	135	3,3
Хмельницька	2 134	62	122	2,9
Черкаська	2 810	86	169	3,1
Чернівецька	1 468	41	81	2,8
Чернігівська	2 271	64	126	2,8
м. Київ	3 429	146	287	4,3

Оцінки надійності показника «Кількість працівників, охоплених колективними договорами» за регіонами на 31 грудня 2017 року

	Кількість працівників, охоплених колективними договорами, тис. осіб	Стандартна похибка вибірки (SE), тис. осіб	Гранична похибка вибірки (MSE), тис. осіб	Коефіцієнт варіації (CV), %
Україна	6 007,2	11,9	23,2	0,2
Вінницька	216,6	2,1	4,0	0,9
Волинська	150,2	1,2	2,4	0,8
Дніпропетровська	609,7	4,7	9,3	0,8
Донецька	342,0	2,2	4,2	0,6
Житомирська	186,4	1,3	2,5	0,7
Закарпатська	151,5	1,3	2,5	0,8
Запорізька	309,4	2,0	4,0	0,7
Івано-Франківська	174,1	1,0	2,0	0,6
Київська	185,0	2,2	4,4	1,2
Кіровоградська	158,3	4,7	9,3	3,0
Луганська	96,6	1,0	2,0	1,0
Львівська	360,7	2,4	4,8	0,7
Миколаївська	158,0	1,5	2,9	0,9
Одеська	309,6	2,8	5,6	0,9
Полтавська	276,3	1,9	3,8	0,7
Рівненська	152,2	1,5	3,0	1,0
Сумська	181,2	2,5	4,9	1,4
Тернопільська	106,6	1,3	2,5	1,2
Харківська	451,2	3,0	5,9	0,7
Херсонська	129,2	2,1	4,1	1,6
Хмельницька	148,5	1,4	2,8	1,0
Черкаська	180,2	2,6	5,0	1,4
Чернівецька	96,1	0,9	1,8	0,9
Чернігівська	154,4	1,7	3,3	1,1
м. Київ	723,1	3,9	7,7	0,5

**Оцінки надійності показника «Рівень безробіття населення
у віці 15–70 років» за регіонами у 2017 році**

	Рівень безробіття населення у віці 15–70 років, у %	Стандартна похибка вибірки (SE), у %	Гранична похибка вибірки, (LSE), у %	Коефіцієнт варіації (CV), у %
Україна	9,5	0,3	0,6	3,2
Вінницька	10,7	1,7	3,4	16,3
Волинська	12,5	1,7	3,3	13,4
Дніпропетровська	8,5	1,0	2,0	12,1
Донецька	14,6	1,5	3,0	10,5
Житомирська	10,8	1,0	1,9	8,9
Закарпатська	10,5	3,1	6,1	29,7
Запорізька	10,7	1,0	2,0	9,6
Івано-Франківська	8,5	1,3	2,5	14,8
Київська	6,5	1,4	2,8	22,1
Кіровоградська	12,2	1,8	3,5	14,8
Луганська	16,6	1,1	2,2	6,6
Львівська	7,5	1,3	2,5	17,1
Миколаївська	10,3	1,4	2,7	13,2
Одеська	7,3	1,4	2,7	19,2
Полтавська	12,0	2,0	4,0	17,0
Рівненська	11,6	3,0	5,9	26,0
Сумська	9,1	1,4	2,7	14,9
Тернопільська	11,9	2,4	4,7	20,0
Харківська	6,1	1,8	3,6	30,3
Херсонська	11,1	2,0	3,9	17,8
Хмельницька	8,9	1,5	3,0	17,0
Черкаська	10,2	2,4	4,7	23,5
Чернівецька	8,4	2,4	4,7	28,8
Чернігівська	11,2	1,4	2,8	12,8
м. Київ	6,9	0,7	1,4	10,7

Оцінки надійності показника «Рівень економічної неактивності населення у віці 15–70 років» за регіонами у 2017 році

	Рівень економічної неактивності населення у віці 15–70 років, у %	Стандартна похибка вибірки (SE), у %	Гранична похибка вибірки, (LSE), у %	Коефіцієнт варіації (CV), у %
Україна	38,0	0,5	0,9	1,2
Вінницька	38,1	1,7	3,4	4,5
Волинська	44,2	1,8	3,6	4,1
Дніпропетровська	36,6	1,6	3,2	4,4
Донецька	42,1	1,6	3,1	3,7
Житомирська	36,7	1,2	2,3	3,1
Закарпатська	39,9	3,2	6,2	7,9
Запорізька	38,2	1,4	2,7	3,7
Івано-Франківська	39,9	1,7	3,3	4,2
Київська	37,9	1,2	2,4	3,2
Кіровоградська	39,2	2,1	4,1	5,3
Луганська	34,4	1,9	3,7	5,5
Львівська	39,2	1,2	2,3	3,0
Миколаївська	36,7	1,8	3,6	5,0
Одеська	39,6	1,6	3,1	4,0
Полтавська	38,6	1,5	3,0	3,9
Рівненська	37,7	1,6	3,2	4,3
Сумська	36,9	1,0	2,0	2,7
Тернопільська	42,1	2,8	5,4	6,6
Харківська	35,5	1,6	3,1	4,5
Херсонська	36,9	1,5	2,9	4,0
Хмельницька	39,9	2,0	3,9	5,0
Черкаська	36,8	1,5	3,0	4,1
Чернівецька	38,2	2,2	4,2	5,6
Чернігівська	36,9	1,6	3,1	4,3
м. Київ	33,6	3,0	5,9	9,0

Головне управління статистики у Львівській області

Ринок праці у Львівській області

Статистичний збірник

За редакцією С. Зимовіної

Відповідальна за випуск І. Туз

Комп'ютерний дизайн та верстка І. Туз

Дизайн обкладинки І. Лоїк

Підписано до друку 14.09.2018 вих. № 01/17

Формат В5. Папір ксероксний.

Гарнітура Calibri