

Державна служба статистики України
Головне управління статистики у Львівській області

Жінки та чоловіки у Львівській області

Статистичний збірник

Львів
2014

Головне управління статистики у Львівській області

За редакцією С.І.Зимовіної

Відповідальна за випуск Н.І.Мироненко

У збірнику «Жінки та чоловіки Львівської області» наведено основні показники у тендерному аспекті: щодо демографії, охорони здоров'я, освіти, зайнятості та безробіття, правопорушень тощо.

Головне управління статистики у Львівській області

- адреса: проспект В.Чорновола, 4, м.Львів, 79019, Україна
- телефон: (032) 258-59-28
- електронна пошта: ve@lv.ukrstat.gov.ua
- веб-сайт: www.lv.ukrstat.gov.ua

Розповсюдження статистичних видань:

- адреса: проспект В.Чорновола, 4, м.Львів, 79019, Україна
- телефон: 258-59-11
-

Передмова

Україна є учасницею багатьох міжнародних правових договорів, що сприяють та встановлюють режим гендерної рівності, таких як: Загальна декларація прав людини, Міжнародний пакт про громадські та політичні права, Статут Організації Об'єднаних Націй, Декларація про ліквідацію дискримінації у відношенні жінок, Конвенція про ліквідацію усіх форм дискримінації по відношенню до жінок, Конвенція про захист прав людини і основоположних свобод, Пекінська декларація тощо.

Крім того, принцип гендерної рівності закріплений у головному законі країни. У Конституції наголошується на тому, що рівність прав жінок і чоловіків забезпечується наданням жінкам рівних з чоловіками можливостей у громадсько-політичній і культурній діяльності, у здобутті освіти та професійній підготовці, у праці та винагороді за неї.

Одним із механізмів реалізації та оцінки ефективності політики рівних прав та можливостей жінок і чоловіків може бути державна статистика, яка може показати соціально-демографічні відмінності статей. Статистичні показники відображають реальне становище жінок та чоловіків у суспільстві, допомагають забезпечити розробку стратегічних рішень гендерної політики з метою реалізації принципу рівноправності у суспільстві.

Увазі користувачів пропонуємо третє доповнене видання збірника “Жінки та чоловіки у Львівській області”, який містить статистичний матеріал щодо співвідношення кількостей жінок та чоловіків, стану їхнього здоров'я, рівня освіти, правової поведінки, зайнятості та безробіття тощо. Подані у таблицях та графіках статистичні показники дають можливість здійснити аналіз становища жінок та чоловіків в області.

Користувачам статистичної інформації пропонується також електронний варіант збірника.

Сподіваємося, що дане видання буде корисним для всіх, хто цікавиться сучасними проблемами рівноправності жінок та чоловіків.

СКОРОЧЕННЯ У ЗБІРНИКУ

тис. – тисяча

грн. – гривня

% – відсоток

УМОВНІ ПОЗНАЧЕННЯ У ЗБІРНИКУ

| | |
|----------------------------|--|
| Тире (–) | – явища не було |
| Крапки (...) | – відомості відсутні |
| Нуль (0, 0,0) | – явище відбулося, але у вимірах, менших, за ті, що можуть бути виражені використаними в таблиці цифровими розрядами |
| Символ (x) | – заповнення рубрики за характером побудови таблиці не має сенсу |
| “у тому числі”, “з них” | – означає, що підсумок наведених у таблиці даних може бути меншим від загальної суми |

Зміст

| | |
|---|-----------|
| Передмова | 3 |
| Зміст | 5 |
| Окремі показники Львівської області в гендерному аспекті у 2013 році..... | 8 |
| 1 Демографічні показники | 9 |
| 1.1. Окремі демографічні показники Львівської області у гендерному аспекті у 2013 році..... | 8 |
| 1.2. Динаміка кількості постійного населення за статтю..... | 11 |
| 1.3. Співвідношення жінок і чоловіків у загальній чисельності постійного населення | 11 |
| 1.4. Співвідношення кількості чоловіків і жінок у містах і районах..... | 12 |
| 1.5. Розподіл постійного населення у містах та районах на 1 січня 2014 року..... | 13 |
| 1.6. Розподіл постійного населення за віковими групами..... | 14 |
| 1.7. Середній вік жінок та чоловіків | 16 |
| 1.8. Середній вік жінок та чоловіків за типом поселень на початок 2014 року..... | 16 |
| 1.9. Природний рух населення..... | 16 |
| 1.10... Динаміка народжених за типом поселень | 17 |
| 1.11... Розподіл народжених у містах та районах у 2013 році | 18 |
| 1.12... Коефіцієнти смертності дітей у віці до 1 року у містах та районах (померло дітей у віці до 1 року на 1000 народжених живими) | 21 |
| 1.13. Розподіл померлих за окремими причинами у 2013 році | 23 |
| 1.14. Вікові коефіцієнти смертності населення | 23 |
| 1.15. Смертність населення за основними причинами | 24 |
| 1.16. Смертність дітей віком до 1 року..... | 26 |
| 1.17. Материнська смертність..... | 26 |
| 1.18. Кількість випадків смерті жінок, що пов'язана з вагітністю, пологами та ускладненнями післяпологового періоду..... | 27 |
| 1.19. Розподіл померлих від навмисних самоушкоджень за віком та типом поселень | 28 |
| 1.20. Середня очікувана тривалість життя при народженні..... | 29 |
| 1.21. Середня очікувана тривалість життя при досягненні 15 років..... | 30 |
| 1.22. Середня очікувана тривалість життя при досягненні 45 років..... | 31 |
| 1.23. Середня очікувана тривалість життя при досягненні 65 років..... | 32 |
| 1.24. Кількість осіб, що зареєстрували шлюб, за віковими групами..... | 33 |
| 1.25. Розподіл одружених у 2013 році за віком подружжя..... | 34 |
| 1.26. Розподіл одружених у 2013 році за віком подружжя..... | 34 |
| 1.27. Розподіл шлюбів, зареєстрованих у 2013 році, за віком та дошлюбним станом подружжя | 35 |
| 2 Охорона здоров'я | 37 |
| 2.1. Основні показники охорони здоров'я..... | 38 |
| 2.2. Захворюваність населення за класами хвороб | 39 |
| 2.3. Захворюваність населення на соціально небезпечні хвороби у 2013 році (зареєстровано захворювань з вперше в житті встановленим діагнозом) | 41 |
| 2.4. Кількість хворих з уперше в житті встановленим діагнозом | 41 |
| 2.5. ВІЛ-інфіковані та хворі на СНІД у 2013 році..... | 42 |
| 2.6. Розподіл ВІЛ-інфікованих та хворих на СНІД | 42 |
| 2.7. Кількість хворих з уперше в житті встановленим діагнозом злоякісного новоутворення за віковими групами..... | 43 |
| 2.8. Кількість хворих з уперше в житті встановленим діагнозом активного туберкульозу за віковими групами | 44 |

| | | |
|----------|---|-----------|
| 2.9. | Кількість хворих з уперше в житті встановленим діагнозом сифілісу за віковими групами | 45 |
| 2.10. | Кількість хворих з уперше в житті встановленим діагнозом гонококової інфекції (гонореї) за віковими групами | 45 |
| 2.11. | Кількість зареєстрованих абортів | 46 |
| 2.12. | Кількість абортів за віком жінки у 2013 році | 46 |
| 3 | Освіта | 47 |
| 3.1. | Жінки та чоловіки, які навчалися у навчальних закладах різного рівня | 48 |
| 3.2. | Розподіл учнів денних загальноосвітніх навчальних закладів за групами класів та статтю | 49 |
| 3.3. | Охоплення освітою дітей шкільного віку | 50 |
| 3.4. | Розподіл дітей шкільного віку за причинами, з яких вони не навчаються для здобуття повної загальної середньої освіти | 50 |
| 3.5. | Студенти вищих навчальних закладів I–II рівнів акредитації за галузями знань на початок 2013/2014 навчального року | 51 |
| 3.6. | Студенти вищих навчальних закладів III–IV рівнів акредитації за галузями знань на початок 2013/2014 навчального року | 51 |
| 3.7. | Студенти вищих навчальних закладів I–II рівнів акредитації за галузями знань на початок 2013/2014 навчального року | 52 |
| 3.8. | Студенти вищих навчальних закладів III–IV рівнів акредитації за галузями знань на початок 2013/2014 навчального року | 52 |
| 3.9. | Кількість кандидатів наук | 53 |
| 3.10. | Кількість докторів наук | 54 |
| 3.11. | Розподіл дослідників, які виконували наукові дослідження та розробки, за галузями наук | 55 |
| 3.12. | Розподіл дослідників, які виконували наукові дослідження і розробки, за секторами науки та науковими ступенями у 2013 році | 58 |
| 4 | Зайнятість та безробіття | 59 |
| 4.1. | Основні показники зайнятості населення | 60 |
| 4.2. | Населення у віці 15–70 років за економічною активністю у 2013 році | 61 |
| 4.3. | Рівень економічної активності населення за освітою | 62 |
| 4.4. | Рівень економічної активності населення за віковими групами | 62 |
| 4.5. | Економічна активність населення за статтю та віковими групами у 2013 році | 62 |
| 4.6. | Кількість працівників за видами економічної діяльності у 2013 році | 63 |
| 4.7. | Кількість працівників за видами промислової діяльності у 2013 році | 64 |
| 4.8. | Зайнятість молоді за видами економічної діяльності у 2013 році | 65 |
| 4.9. | Рівень безробіття населення (за методологією МОП) за віковими групами | 66 |
| 4.10. | Рівень безробіття (за методологією МОП) за віковими групами | 66 |
| 4.11. | Безробітні (за методологією МОП) за тривалістю незайнятості | 67 |
| 4.12. | Безробітні (за методологією МОП) за тривалістю пошуку роботи | 68 |
| 4.13. | Безробітні (за методологією МОП) за причинами незайнятості | 69 |
| 4.14. | Кількість зареєстрованих безробітних за статтю та віковими групами у міських та районних центрах зайнятості на 31 грудня 2013 року | 70 |
| 4.15. | Працевлаштування зареєстрованих безробітних у міських та районних центрах зайнятості у 2013 році | 73 |
| 4.16. | Умови праці найманих працівників за видами економічної діяльності у 2013 році | 74 |
| 4.17. | Умови праці найманих працівників у містах та районах у 2013 році | 75 |
| 4.18. | Умови праці жінок, що працювали під впливом перевищення гранично допустимих рівнів та концентрацій, у містах та районах у 2013 році | 76 |

| | | |
|----------|--|------------|
| 4.19. | Умови праці чоловіків, що працювали під впливом перевищення гранично допустимих рівнів та концентрацій, у містах та районах у 2013 році..... | 78 |
| 4.20. | Середньомісячна заробітна плата працівників за видами економічної діяльності..... | 80 |
| 4.21. | Середньомісячна заробітна плата працівників за видами промислової діяльності..... | 81 |
| 4.22. | Кількість державних службовців..... | 82 |
| 4.23. | Розподіл державних службовців за категоріями посад..... | 83 |
| 4.24. | Розподіл державних службовців – жінок за віком та категоріями посад..... | 84 |
| 4.25. | Розподіл державних службовців – чоловіків за віком та категоріями посад на 31 грудня 2013 року..... | 85 |
| 4.26. | Кількість посадових осіб місцевого самоврядування..... | 86 |
| 4.27. | Розподіл посадових осіб місцевого самоврядування за статтю..... | 87 |
| 4.28. | Розподіл посадових осіб органів місцевого самоврядування – жінок за віком та категоріями посад на 31 грудня 2013 року..... | 88 |
| 4.29. | Розподіл посадових осіб органів місцевого самоврядування – чоловіків за віком та категоріями посад на 31 грудня 2013 року..... | 89 |
| 5 | Правопорушення..... | 91 |
| 5.1. | Кількість виявлених осіб, які вчинили кримінальні правопорушення..... | 92 |
| 5.2. | Розподіл виявлених осіб, які вчинили кримінальні правопорушення..... | 93 |
| 5.3. | Кількість засуджених осіб, які скоїли злочини..... | 94 |
| 5.4. | Розподіл засуджених осіб, які скоїли злочини..... | 95 |
| 5.5. | Злочини проти безпеки руху та експлуатації транспорту у 2013 році..... | 96 |
| 5.6. | Злочини проти життя та здоров'я особи у 2013 році..... | 96 |
| 5.7. | Розподіл осіб, які потерпіли внаслідок злочинних проявів ¹ у 2013 році..... | 97 |
| 6 | Окремі зіставлення за регіонами України..... | 99 |
| 6.1. | Розподіл постійного населення на кінець 2013 року..... | 100 |
| 6.2. | Співвідношення жінок і чоловіків..... | 101 |
| 6.3. | Середня очікувана тривалість життя при народженні..... | 102 |
| 6.4. | Середня очікувана тривалість життя при досягненні 65 років..... | 103 |
| 6.5. | Середній та медіанний вік населення за типами поселень на 1 січня 2014 року... | 104 |
| 6.6. | Економічна активність жінок..... | 107 |
| 6.7. | Економічна активність чоловіків..... | 109 |
| 6.8. | Рівень економічної активності населення..... | 111 |
| 6.9. | Рівень зайнятості населення..... | 113 |
| 6.10. | Рівень безробіття (за методологією МОП)..... | 115 |
| 6.11 | Рівень зареєстрованого безробіття..... | 117 |
| | Методологічні пояснення..... | 119 |

¹ За результатами розгляду у судах кримінальних справ.

Окремі показники Львівської області в гендерному аспекті у 2013 році

Із 2520,1 тис. мешканців, які постійно проживали на території області на початок 2014 року, 52,7% (1327,1 тис.) становили жінки та 47,3% (1193,0 тис.) – чоловіки.

У 2013 році на Львівщині народилося 14400 дівчаток та 15142 хлопчики. Середня очікувана тривалість їхнього життя складає 78,07 років для дівчаток та 68,37 років – для хлопчиків.

У 2013 році зареєстровано 16,6 тис. шлюбів. Більшість жінок (46,6%) одружувалися у віці 20–24 років, більшість чоловіків (36,3%) – у віці 25–29 років.

У навчальних закладах різного рівня у 2013 році здобували освіту 425,0 тис. осіб, з них 48,2% – це жінки та 51,8% – чоловіки.

В області працювало 7549 фахівців вищої кваліфікації, з них 6604 кандидатів наук та 945 докторів наук. Серед кандидатів наук жінки становили 48,2%, серед докторів – 15,2%.

Кількість економічно активного населення в області склала 1189 тис. осіб, з яких 47,3% – жінки та 52,7% – чоловіки.

Середньомісячна заробітна плата одного штатного працівника-чоловіка становила 3103 грн., жінки – 2506 грн, що на 19,3% менше від зарплати чоловіка.

Рівень зайнятості населення Львівщини у віці 15–70 років склав 58,8%, у тому числі рівень зайнятості жінок – 54,9%, чоловіків – 63,0%.

До процесу виробництва залучено 1104,7 тис. осіб, з них 530,4 тис. (48%) – це жінки та 574,3 тис. (52%) – чоловіки

1

***ДЕМОГРАФІЧНІ
ПОКАЗНИКИ***

1.1. Окремі демографічні показники Львівської області в гендерному аспекті у 2013 році

| | Усе населення | У тому числі | |
|--|---------------|---------------|---------------|
| | | жінки | чоловіки |
| Кількість постійного населення, тис. осіб, на 01.01.2014 | 2520,1 | 1327,1 | 1193,0 |
| частка, відсотків | 100,0 | 52,7 | 47,3 |
| Із загальної кількості постійного населення, тис. осіб | | | |
| у міських поселеннях | 1522,9 | 807,6 | 715,3 |
| у сільській місцевості | 997,2 | 519,5 | 477,7 |
| у віці, років | | | |
| 0–14 | 398,7 | 194,6 | 204,1 |
| 15–34 | 747,0 | 362,1 | 384,9 |
| 35–54 | 712,8 | 364,7 | 348,1 |
| 55–64 | 299,7 | 167,4 | 132,3 |
| 65 і старше | 361,9 | 238,3 | 123,6 |
| Середній вік, років | 39,4 | 41,6 | 36,9 |
| Кількість народжених, осіб | 29542 | 14400 | 15142 |
| Кількість померлих, осіб | 31666 | 15934 | 15732 |
| Природний приріст, скорочення (–), осіб | –2124 | –1534 | –590 |
| Середня очікувана тривалість життя при народженні, років | 73,28 | 78,07 | 68,37 |
| Частка окремих вікових груп у загальній кількості населення, відсотків | | | |
| у віці | | | |
| 0–14 | 100,0 | 48,8 | 51,2 |
| 15–64 | 100,0 | 48,5 | 51,5 |
| 65 і старше | 100,0 | 65,8 | 34,2 |

1.2. Динаміка кількості постійного населення

(на початок року)

| | Кількість постійного населення, тис. осіб | У тому числі | | | |
|-------------------|---|--------------|-------------------|-----------|-------------------|
| | | жінки | | чоловіки | |
| | | тис. осіб | частка, відсотків | тис. осіб | частка, відсотків |
| 2002 ¹ | 2606,0 | 1371,0 | 52,6 | 1235,0 | 47,4 |
| 2005 | 2569,7 | 1353,2 | 52,7 | 1216,5 | 47,3 |
| 2006 | 2558,8 | 1348,0 | 52,7 | 1210,8 | 47,3 |
| 2007 | 2550,0 | 1344,2 | 52,7 | 1205,8 | 47,3 |
| 2008 | 2541,4 | 1340,3 | 52,7 | 1201,1 | 47,3 |
| 2009 | 2534,6 | 1337,2 | 52,8 | 1197,4 | 47,2 |
| 2010 | 2531,2 | 1335,0 | 52,7 | 1196,2 | 47,3 |
| 2011 | 2526,4 | 1332,2 | 52,7 | 1194,2 | 47,3 |
| 2012 | 2522,6 | 1329,6 | 52,7 | 1193,0 | 47,3 |
| 2013 | 2522,3 | 1328,8 | 52,7 | 1193,5 | 47,3 |
| 2014 | 2520,1 | 1327,1 | 52,7 | 1193,0 | 47,3 |

1.3. Співвідношення жінок і чоловіків у загальній кількості постійного населення

(на початок року; чоловіків на 1000 жінок)

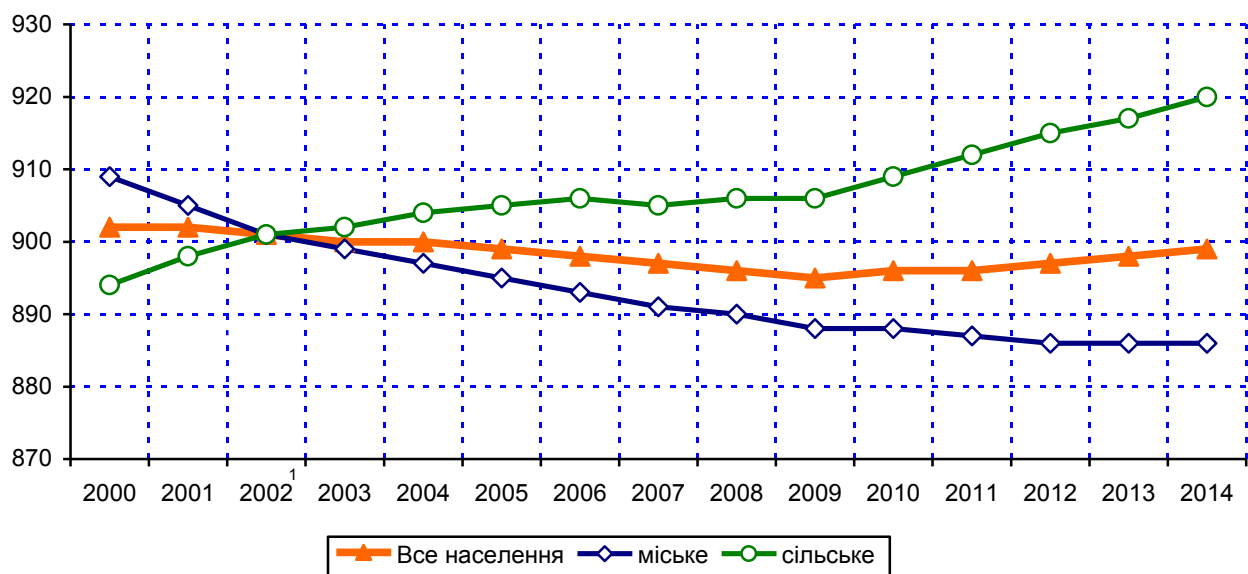

¹ За даними перепису населення на 5 грудня 2001р.

1.4. Співвідношення кількості чоловіків і жінок у містах і районах

(на початок року; чоловіків на 1000 жінок)

| | 2006 | 2009 | 2010 | 2011 | 2012 | 2013 | 2014 |
|--------------------------|------------|------------|------------|------------|------------|------------|------------|
| Львівська область | 898 | 895 | 896 | 896 | 897 | 898 | 899 |
| м.Львів | 887 | 883 | 882 | 881 | 878 | 879 | 879 |
| м.Борислав | 847 | 840 | 838 | 834 | 836 | 836 | 837 |
| м.Дрогобич | 889 | 877 | 878 | 876 | 877 | 873 | 872 |
| м.Моршин | 825 | 810 | 820 | 812 | 806 | 797 | 794 |
| м.Новий Розділ | 876 | 877 | 878 | 878 | 878 | 881 | 881 |
| м.Самбір | 875 | 868 | 869 | 869 | 871 | 872 | 873 |
| м.Стрий | 916 | 909 | 910 | 914 | 913 | 915 | 913 |
| м.Трускавець | 906 | 894 | 897 | 897 | 897 | 895 | 896 |
| м.Червоноград | 877 | 865 | 865 | 865 | 865 | 864 | 864 |
| Бродівський | 888 | 885 | 887 | 889 | 891 | 890 | 891 |
| Буський | 871 | 867 | 867 | 869 | 873 | 873 | 876 |
| Городоцький | 875 | 870 | 870 | 873 | 875 | 874 | 878 |
| Дрогобицький | 901 | 902 | 904 | 902 | 906 | 913 | 916 |
| Жидачівський | 870 | 872 | 874 | 873 | 878 | 878 | 879 |
| Жовківський | 893 | 938 | 941 | 942 | 943 | 945 | 947 |
| Золочівський | 893 | 892 | 898 | 901 | 904 | 909 | 910 |
| Кам'янка-Бузький | 888 | 892 | 893 | 897 | 898 | 899 | 900 |
| Миколаївський | 934 | 935 | 934 | 932 | 932 | 933 | 933 |
| Мостиський | 840 | 891 | 894 | 899 | 901 | 903 | 906 |
| Перемишлянський | 858 | 857 | 861 | 865 | 871 | 874 | 878 |
| Пустомитівський | 903 | 899 | 901 | 901 | 903 | 904 | 904 |
| Радехівський | 899 | 891 | 894 | 895 | 898 | 900 | 899 |
| Самбірський | 892 | 895 | 897 | 896 | 899 | 903 | 904 |
| Сколівський | 931 | 934 | 933 | 933 | 933 | 935 | 934 |
| Сокальський | 906 | 906 | 907 | 907 | 910 | 911 | 911 |
| Старосамбірський | 919 | 922 | 923 | 926 | 928 | 930 | 929 |
| Стрийський | 897 | 899 | 902 | 907 | 909 | 913 | 914 |
| Турківський | 983 | 982 | 983 | 986 | 988 | 989 | 990 |
| Яворівський | 961 | 961 | 964 | 965 | 965 | 968 | 972 |

**1.5. Розподіл постійного населення у містах та районах
на 1 січня 2014 року**

| | Кількість постійного населення, осіб | У тому числі | | | |
|--------------------------|---|----------------|----------------------|----------------|----------------------|
| | | жінки | | чоловіки | |
| | | осіб | частка, відсотків | осіб | частка, відсотків |
| Львівська область | 2520066 | 1327076 | 52,7 | 1192990 | 47,3 |
| м.Львів | 750536 | 399500 | 53,2 | 351036 | 46,8 |
| м.Борислав | 37417 | 20370 | 54,4 | 17047 | 45,6 |
| м.Дрогобич | 95706 | 51120 | 53,4 | 44586 | 46,6 |
| м.Моршин | 4498 | 2507 | 55,7 | 1991 | 44,3 |
| м.Новий Розділ | 29156 | 15503 | 53,2 | 13653 | 46,8 |
| м.Самбір | 34579 | 18463 | 53,4 | 16116 | 46,6 |
| м.Стрий | 59472 | 31088 | 52,3 | 28384 | 47,7 |
| м.Трускавець | 20855 | 11000 | 52,7 | 9855 | 47,3 |
| м.Червоноград | 82111 | 44059 | 53,7 | 38052 | 46,3 |
| Бродівський | 60056 | 31762 | 52,9 | 28294 | 47,1 |
| Буський | 46410 | 24739 | 53,3 | 21671 | 46,7 |
| Городоцький | 68987 | 36733 | 53,2 | 32254 | 46,8 |
| Дрогобицький | 74587 | 38923 | 52,2 | 35664 | 47,8 |
| Жидачівський | 70178 | 37340 | 53,2 | 32838 | 46,8 |
| Жовківський | 110053 | 56537 | 51,4 | 53516 | 48,6 |
| Золочівський | 69873 | 36578 | 52,3 | 33295 | 47,7 |
| Кам'янка-Бузький | 57333 | 30179 | 52,6 | 27154 | 47,4 |
| Миколаївський | 62936 | 32553 | 51,7 | 30383 | 48,3 |
| Мостиський | 57383 | 30110 | 52,5 | 27273 | 47,5 |
| Перемишлянський | 39554 | 21064 | 53,3 | 18490 | 46,7 |
| Пустомитівський | 114590 | 60182 | 52,5 | 54408 | 47,5 |
| Радехівський | 48253 | 25404 | 52,6 | 22849 | 47,4 |
| Самбірський | 69077 | 36280 | 52,5 | 32797 | 47,5 |
| Сколівський | 47775 | 24700 | 51,7 | 23075 | 48,3 |
| Сокальський | 93292 | 48815 | 52,3 | 44477 | 47,7 |
| Старосамбірський | 78263 | 40578 | 51,8 | 37685 | 48,2 |
| Стрийський | 62234 | 32511 | 52,2 | 29723 | 47,8 |
| Турківський | 50354 | 25308 | 50,3 | 25046 | 49,7 |
| Яворівський | 124548 | 63170 | 50,7 | 61378 | 49,3 |

1.6. Розподіл постійного населення та віковими групами

(на початок року)

| | 2002 ¹ | 2006 | 2010 | 2011 | 2012 | 2013 | 2014 |
|----------------------------|---------------------------|---------------|---------------|---------------|---------------|---------------|---------------|
| Жінки | | | | | | | |
| <i>тис. осіб</i> | | | | | | | |
| Усього | 1371,1² | 1348,0 | 1335,0 | 1332,2 | 1329,6 | 1329,0 | 1327,1 |
| у тому числі у віці, років | | | | | | | |
| 0–9 | 140,2 | 124,4 | 126,4 | 128,3 | 131,1 | 134,1 | 136,3 |
| 10–19 | 202,1 | 181,3 | 153,5 | 146,9 | 140,0 | 134,0 | 129,7 |
| 20–24 | 94,4 | 103,5 | 101,9 | 99,5 | 96,1 | 94,0 | 90,5 |
| 25–29 | 89,5 | 91,9 | 101,1 | 102,1 | 103,9 | 104,5 | 102,8 |
| 30–34 | 89,1 | 88,8 | 89,4 | 90,9 | 92,1 | 94,2 | 97,5 |
| 35–39 | 95,5 | 88,1 | 88,5 | 87,8 | 87,6 | 87,2 | 87,9 |
| 40–44 | 108,2 | 97,7 | 86,4 | 87,1 | 87,3 | 87,7 | 87,6 |
| 45–49 | 88,7 | 104,6 | 100,8 | 96,2 | 92,7 | 89,3 | 87,2 |
| 50–54 | 79,8 | 84,6 | 98,8 | 102,5 | 104,3 | 104,2 | 102,0 |
| 55–59 | 62,5 | 74,0 | 79,3 | 81,9 | 83,9 | 87,3 | 92,8 |
| 60–69 | 156,9 | 137,4 | 129,9 | 128,1 | 128,4 | 132,3 | 136,6 |
| 70 і старші | 163,6 | 171,7 | 179,0 | 180,9 | 182,2 | 180,0 | 176,2 |
| <i>відсотків</i> | | | | | | | |
| Усього | 100,0 | 100,0 | 100,0 | 100,0 | 100,0 | 100,0 | 100,0 |
| у тому числі у віці, років | | | | | | | |
| 0–9 | 10,2 | 9,2 | 9,5 | 9,6 | 9,9 | 10,1 | 10,3 |
| 10–19 | 14,7 | 13,5 | 11,5 | 11,0 | 10,5 | 10,1 | 9,8 |
| 20–24 | 6,9 | 7,7 | 7,6 | 7,5 | 7,2 | 7,1 | 6,8 |
| 25–29 | 6,5 | 6,8 | 7,6 | 7,7 | 7,8 | 7,9 | 7,7 |
| 30–34 | 6,5 | 6,6 | 6,7 | 6,8 | 6,9 | 7,1 | 7,3 |
| 35–39 | 7,0 | 6,5 | 6,6 | 6,6 | 6,6 | 6,6 | 6,6 |
| 40–44 | 8,0 | 7,2 | 6,5 | 6,5 | 6,6 | 6,6 | 6,6 |
| 45–49 | 6,5 | 7,8 | 7,6 | 7,2 | 7,0 | 6,7 | 6,6 |
| 50–54 | 5,8 | 6,3 | 7,4 | 7,7 | 7,9 | 7,8 | 7,7 |
| 55–59 | 4,6 | 5,5 | 5,9 | 6,2 | 6,3 | 6,6 | 7,0 |
| 60–69 | 11,4 | 10,2 | 9,7 | 9,6 | 9,6 | 9,9 | 10,3 |
| 70 і старші | 11,9 | 12,7 | 13,4 | 13,6 | 13,7 | 13,5 | 13,3 |

| | 2002 ¹¹ | 2006 | 2010 | 2011 | 2012 | 2013 | 2014 |
|-------------------------------|---------------------------|---------------|---------------|---------------|---------------|---------------|---------------|
| Чоловіки | | | | | | | |
| <i>тис. осіб</i> | | | | | | | |
| Усього | 1234,9² | 1210,8 | 1196,2 | 1194,2 | 1193,0 | 1193,5 | 1193,0 |
| у тому числі у віці, років | | | | | | | |
| 0–9 | 146,2 | 130,4 | 132,7 | 135,1 | 137,8 | 141,1 | 143,5 |
| 10–19 | 218,2 | 189,4 | 160,6 | 153,8 | 146,5 | 140,6 | 136,1 |
| 20–24 | 99,9 | 115,7 | 106,9 | 103,7 | 100,3 | 97,8 | 94,4 |
| 25–29 | 91,8 | 96,1 | 112,1 | 113,5 | 115,1 | 112,6 | 107,7 |
| 30–34 | 90,9 | 89,7 | 91,5 | 93,9 | 95,6 | 100,9 | 107,4 |
| 35–39 | 94,7 | 88,2 | 88,2 | 87,2 | 87,4 | 87,3 | 88,3 |
| 40–44 | 104,9 | 94,4 | 84,6 | 85,1 | 85,5 | 85,9 | 85,8 |
| 45–49 | 81,4 | 97,7 | 93,7 | 89,7 | 86,8 | 84,3 | 82,7 |
| 50–54 | 69,1 | 73,1 | 87,3 | 91,0 | 92,9 | 93,2 | 91,3 |
| 55–59 | 50,7 | 59,9 | 63,5 | 66,0 | 68,4 | 72,0 | 77,3 |
| 60–69 | 110,8 | 95,0 | 90,9 | 89,9 | 90,4 | 93,0 | 95,8 |
| 70 і старші | 75,7 | 81,2 | 84,2 | 85,3 | 86,3 | 84,8 | 82,7 |
| <i>відсотків</i> | | | | | | | |
| Усього | 100,0 | 100,0 | 100,0 | 100,0 | 100,0 | 100,0 | 100,0 |
| у тому числі у віці, років | | | | | | | |
| 0–9 | 11,8 | 10,8 | 11,1 | 11,3 | 11,6 | 11,8 | 12,0 |
| 10–19 | 17,7 | 15,6 | 13,4 | 12,9 | 12,3 | 11,8 | 11,4 |
| 20–24 | 8,1 | 9,6 | 8,9 | 8,7 | 8,4 | 8,2 | 7,9 |
| 25–29 | 7,4 | 7,9 | 9,4 | 9,5 | 9,7 | 9,4 | 9,0 |
| 30–34 | 7,4 | 7,4 | 7,7 | 7,9 | 8,0 | 8,5 | 9,0 |
| 35–39 | 7,7 | 7,3 | 7,4 | 7,3 | 7,3 | 7,3 | 7,4 |
| 40–44 | 8,5 | 7,8 | 7,1 | 7,1 | 7,2 | 7,2 | 7,2 |
| 45–49 | 6,6 | 8,1 | 7,8 | 7,5 | 7,3 | 7,1 | 6,9 |
| 50–54 | 5,6 | 6,0 | 7,3 | 7,6 | 7,8 | 7,8 | 7,7 |
| 55–59 | 4,1 | 4,9 | 5,3 | 5,5 | 5,7 | 6,0 | 6,5 |
| 60–69 | 9,0 | 7,9 | 7,6 | 7,5 | 7,5 | 7,8 | 8,0 |
| 70 і старші | 6,1 | 6,7 | 7,0 | 7,2 | 7,2 | 7,1 | 7,0 |

¹ Див. виноску до табл. 1.2.

² Під час перепису населення не всі особи вказали дату народження, тому не увійшли в жодну з вікових груп.

1.7. Середній вік жінок та чоловіків

(на початок року; років)

| | Усе населення | | У тому числі | | | |
|-------------------|---------------|----------|------------------|----------|--------------------|----------|
| | жінки | чоловіки | міське населення | | сільське населення | |
| | | | жінки | чоловіки | жінки | чоловіки |
| 1995 | 38,0 | 33,4 | 36,2 | 32,6 | 40,7 | 34,7 |
| 2000 | 39,1 | 34,4 | 37,8 | 34,0 | 41,0 | 35,1 |
| 2002 ¹ | 39,6 | 35,0 | 38,5 | 34,6 | 41,2 | 35,4 |
| 2006 | 40,4 | 35,8 | 39,5 | 35,5 | 41,8 | 36,1 |
| 2011 | 41,2 | 36,5 | 40,7 | 36,4 | 42,0 | 36,6 |
| 2012 | 41,4 | 36,7 | 40,9 | 36,7 | 42,0 | 36,7 |
| 2013 | 41,5 | 36,8 | 41,1 | 36,8 | 42,0 | 36,7 |
| 2014 | 41,6 | 36,9 | 41,4 | 37,0 | 42,0 | 36,8 |

1.8. Середній вік жінок та чоловіків за типом поселень на початок 2014 року

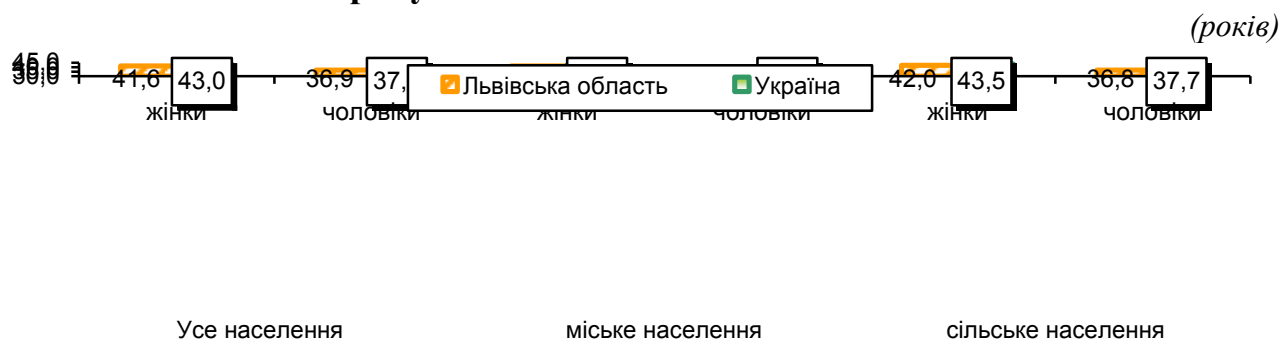

1.9. Природний рух населення

(осіб)

| | Кількість народжених | | Кількість померлих | | Природний приріст | |
|------|----------------------|----------|--------------------|----------|-------------------|----------|
| | дівчатка | хлопчики | жінки | чоловіки | жінки | чоловіки |
| 2000 | 11816 | 12382 | 15948 | 17024 | -4132 | -4642 |
| 2005 | 12617 | 13465 | 16680 | 18591 | -4063 | -5126 |
| 2006 | 13338 | 13934 | 16454 | 18291 | -3116 | -4357 |
| 2007 | 13520 | 13934 | 16544 | 18347 | -3024 | -4413 |
| 2008 | 14071 | 14936 | 16744 | 18382 | -2673 | -3446 |
| 2009 | 14480 | 15599 | 16249 | 16599 | -1769 | -1000 |
| 2010 | 13876 | 14775 | 16187 | 16457 | -2311 | -1682 |
| 2011 | 13993 | 14911 | 15735 | 15427 | -1742 | -516 |
| 2012 | 14649 | 15571 | 15932 | 15735 | -1283 | -164 |
| 2013 | 14400 | 15142 | 15934 | 15732 | -1534 | -590 |

¹ Див. виноску до табл. 1.2.

1.10. Динаміка народжених за типом поселень

(осіб)

| | Живонароджені | | | На 100 дівчаток народилось хлопчиків |
|--|---------------|----------|----------|--|
| | обидві статі | дівчатка | хлопчики | |
| Міські поселення та сільська місцевість | | | | |
| 2000 | 24198 | 11816 | 12382 | 105 |
| 2005 | 26082 | 12617 | 13465 | 107 |
| 2006 | 27272 | 13338 | 13934 | 104 |
| 2007 | 27454 | 13520 | 13934 | 103 |
| 2008 | 29007 | 14071 | 14936 | 106 |
| 2009 | 30079 | 14480 | 15599 | 108 |
| 2010 | 28651 | 13876 | 14775 | 106 |
| 2011 | 28904 | 13993 | 14911 | 107 |
| 2012 | 30220 | 14649 | 15571 | 106 |
| 2013 | 29542 | 14400 | 15142 | 105 |
| Міські поселення | | | | |
| 2000 | 13457 | 6598 | 6859 | 104 |
| 2005 | 15395 | 7462 | 7933 | 106 |
| 2006 | 15996 | 7795 | 8201 | 105 |
| 2007 | 16006 | 7867 | 8139 | 103 |
| 2008 | 16661 | 8029 | 8632 | 107 |
| 2009 | 17206 | 8290 | 8916 | 108 |
| 2010 | 16327 | 7899 | 8428 | 107 |
| 2011 | 16368 | 7877 | 8491 | 108 |
| 2012 | 17086 | 8191 | 8895 | 109 |
| 2013 | 16791 | 8158 | 8633 | 106 |
| Сільська місцевість | | | | |
| 2000 | 10741 | 5218 | 5523 | 106 |
| 2005 | 10687 | 5155 | 5532 | 107 |
| 2006 | 11276 | 5543 | 5733 | 103 |
| 2007 | 11448 | 5653 | 5795 | 102 |
| 2008 | 12346 | 6042 | 6304 | 104 |
| 2009 | 12873 | 6190 | 6683 | 108 |
| 2010 | 12324 | 5977 | 6347 | 106 |
| 2011 | 12536 | 6116 | 6420 | 105 |
| 2012 | 13134 | 6458 | 6676 | 103 |
| 2013 | 12751 | 6242 | 6509 | 104 |

1.11. Розподіл народжених у містах та районах у 2013 році

(осіб)

| | Живонароджені | | | На 100 дівчаток народилось хлопчиків |
|--|---------------|--------------|--------------|--|
| | обидві статі | дівчатка | хлопчики | |
| Міські поселення та сільська місцевість | | | | |
| Львівська область | 29542 | 14400 | 15142 | 105 |
| м.Львів | 7867 | 3776 | 4091 | 108 |
| м.Борислав | 417 | 205 | 212 | 103 |
| м.Дрогобич | 921 | 446 | 475 | 106 |
| м.Моршин | 40 | 21 | 19 | 90 |
| м.Новий Розділ | 322 | 158 | 164 | 104 |
| м.Самбір | 364 | 172 | 192 | 112 |
| м.Стрий | 613 | 301 | 312 | 104 |
| м.Трускавець | 228 | 111 | 117 | 105 |
| м.Червоноград | 902 | 470 | 432 | 92 |
| Бродівський | 699 | 345 | 354 | 103 |
| Буський | 603 | 280 | 323 | 115 |
| Городоцький | 847 | 409 | 438 | 107 |
| Дрогобицький | 881 | 427 | 454 | 106 |
| Жидачівський | 732 | 349 | 383 | 110 |
| Жовківський | 1528 | 786 | 742 | 94 |
| Золочівський | 796 | 383 | 413 | 108 |
| Кам'янка-Бузький | 758 | 373 | 385 | 103 |
| Миколаївський | 804 | 391 | 413 | 106 |
| Мостиський | 803 | 381 | 422 | 111 |
| Перемишлянський | 478 | 237 | 241 | 102 |
| Пустомитівський | 1380 | 670 | 710 | 106 |
| Радехівський | 558 | 259 | 299 | 115 |
| Самбірський | 865 | 440 | 425 | 97 |
| Сколівський | 715 | 342 | 373 | 109 |
| Сокальський | 1123 | 544 | 579 | 106 |
| Старосамбірський | 967 | 522 | 445 | 85 |
| Стрийський | 755 | 371 | 384 | 103 |
| Турківський | 804 | 390 | 414 | 106 |
| Яворівський | 1772 | 841 | 931 | 111 |

| | Живонароджені | | | На 100 дівчаток народилось хлопчиків |
|--------------------------|---------------|-------------|-------------|--|
| | обидві статі | дівчатка | хлопчики | |
| Міські поселення | | | | |
| Львівська область | 16791 | 8158 | 8633 | 106 |
| м. Львів | 7867 | 3776 | 4091 | 108 |
| м. Борислав | 417 | 205 | 212 | 103 |
| м. Дрогобич | 921 | 446 | 475 | 107 |
| м. Моршин | 40 | 21 | 19 | 90 |
| м. Новий Розділ | 322 | 158 | 164 | 104 |
| м. Самбір | 364 | 172 | 192 | 112 |
| м. Стрий | 613 | 301 | 312 | 104 |
| м. Трускавець | 228 | 111 | 117 | 105 |
| м. Червоноград | 902 | 470 | 432 | 92 |
| Бродівський | 303 | 149 | 154 | 103 |
| Буський | 220 | 108 | 112 | 104 |
| Городоцький | 282 | 134 | 148 | 110 |
| Дрогобицький | 90 | 41 | 49 | 120 |
| Жидачівський | 285 | 131 | 154 | 118 |
| Жовківський | 455 | 233 | 222 | 95 |
| Золочівський | 319 | 149 | 170 | 114 |
| Кам'янка-Бузький | 301 | 143 | 158 | 110 |
| Миколаївський | 226 | 114 | 112 | 98 |
| Мостиський | 237 | 108 | 129 | 119 |
| Перемишлянський | 143 | 74 | 69 | 93 |
| Пустомитівський | 204 | 108 | 96 | 89 |
| Радехівський | 158 | 74 | 84 | 114 |
| Самбірський | 131 | 66 | 65 | 98 |
| Сколівський | 190 | 89 | 101 | 113 |
| Сокальський | 363 | 186 | 177 | 95 |
| Старосамбірський | 202 | 111 | 91 | 82 |
| Стрийський | 33 | 15 | 18 | 120 |
| Турківський | 140 | 65 | 75 | 115 |
| Яворівський | 835 | 400 | 435 | 109 |

| | Живонароджені | | | На 100 дівчаток народилось хлопчиків |
|----------------------------|---------------|-------------|-------------|--|
| | обидві статі | дівчатка | хлопчики | |
| Сільська місцевість | | | | |
| Львівська область | 12751 | 6242 | 6509 | 104 |
| Бродівський | 396 | 196 | 200 | 102 |
| Буський | 383 | 172 | 211 | 123 |
| Городоцький | 565 | 275 | 290 | 105 |
| Дрогобицький | 791 | 386 | 405 | 105 |
| Жидачівський | 447 | 218 | 229 | 105 |
| Жовківський | 1073 | 553 | 520 | 94 |
| Золочівський | 477 | 234 | 243 | 104 |
| Кам'янка-Бузький | 457 | 230 | 227 | 99 |
| Миколаївський | 578 | 277 | 301 | 109 |
| Мостиський | 566 | 273 | 293 | 107 |
| Перемишлянський | 335 | 163 | 172 | 106 |
| Пустомитівський | 1176 | 562 | 614 | 109 |
| Радехівський | 400 | 185 | 215 | 116 |
| Самбірський | 734 | 374 | 360 | 96 |
| Сколівський | 525 | 253 | 272 | 108 |
| Сокальський | 760 | 358 | 402 | 112 |
| Старосамбірський | 765 | 411 | 354 | 86 |
| Стрийський | 722 | 356 | 366 | 103 |
| Турківський | 664 | 325 | 339 | 104 |
| Яворівський | 937 | 441 | 496 | 112 |

**1.12. Коефіцієнти смертності дітей у віці до 1 року у містах та районах
(померло дітей у віці до 1 року на 1000 народжених живими)**

| | Обидві статі | | | | |
|--------------------------|--------------|------------|------------|------------|------------|
| | 2005 | 2010 | 2011 | 2012 | 2013 |
| Львівська область | 8,3 | 9,2 | 9,4 | 7,7 | 8,3 |
| м.Львів | 6,6 | 9,8 | 10,0 | 9,1 | 8,6 |
| м.Борислав | 9,9 | 15,6 | 9,6 | 8,7 | 18,5 |
| м.Дрогобич | 9,8 | 8,4 | 6,2 | 9,0 | 8,6 |
| м.Моршин | – | 16,1 | – | – | – |
| м.Новий Розділ | 14,0 | 3,6 | 13,2 | 3,8 | 15,5 |
| м.Самбір | 10,5 | 2,8 | – | 10,8 | 19,2 |
| м.Стрий | 3,2 | 11,8 | 8,5 | 8,2 | 3,3 |
| м.Трускавець | 4,9 | 9,3 | – | – | 4,4 |
| м.Червоноград | 12,8 | 6,6 | 8,9 | 3,4 | 2,2 |
| Бродівський | 13,1 | 15,6 | 20,1 | 10,9 | 6,9 |
| Буський | 6,0 | 10,1 | 8,1 | 5,2 | 10,0 |
| Городоцький | 10,9 | 8,7 | 12,0 | 6,7 | 6,9 |
| Дрогобицький | 6,5 | 6,8 | 3,3 | 6,4 | 6,8 |
| Жидачівський | 9,8 | 6,8 | 16,9 | 7,8 | 9,4 |
| Жовківський | 5,8 | 8,5 | 10,1 | 5,2 | 8,5 |
| Золочівський | 9,7 | 13,8 | 6,4 | 9,6 | 8,8 |
| Кам'янка-Бузький | 7,8 | 6,9 | 12,1 | 15,0 | 11,9 |
| Миколаївський | 9,3 | 12,2 | 7,5 | 12,0 | 13,6 |
| Мостиський | 8,0 | 7,0 | 8,4 | 10,4 | 5,0 |
| Перемишлянський | 15,0 | 8,8 | – | 12,0 | 4,2 |
| Пустомитівський | 8,2 | 11,7 | 10,3 | 2,8 | 8,7 |
| Радехівський | 13,1 | 3,4 | 1,7 | 11,1 | 12,3 |
| Самбірський | 5,5 | 7,1 | 7,2 | 6,8 | 10,4 |
| Сколівський | 13,1 | 7,5 | 13,6 | 6,9 | 7,0 |
| Сокальський | 7,9 | 10,9 | 10,2 | 8,1 | 8,9 |
| Старосамбірський | 9,0 | 7,6 | 4,4 | 5,6 | 4,2 |
| Стрийський | 5,9 | 5,4 | 5,6 | 6,8 | 5,3 |
| Турківський | 15,5 | 10,1 | 18,8 | 6,1 | 4,9 |
| Яворівський | 7,2 | 9,2 | 11,3 | 4,5 | 8,5 |

| | Хлопчики | | | | | Дівчатка | | | | |
|--------------------------|------------|-------------|-------------|------------|------------|------------|------------|------------|------------|------------|
| | 2005 | 2010 | 2011 | 2012 | 2013 | 2005 | 2010 | 2011 | 2012 | 2013 |
| Львівська область | 9,0 | 10,2 | 10,7 | 7,7 | 9,8 | 7,7 | 8,2 | 8,0 | 7,8 | 6,8 |
| м.Львів | 6,4 | 8,6 | 11,5 | 9,5 | 11,5 | 6,7 | 11,1 | 8,3 | 8,7 | 5,6 |
| м.Борислав | 14,9 | 9,2 | 9,5 | 8,7 | 22,8 | 5,1 | 21,6 | 9,7 | 8,7 | 14,1 |
| м.Дрогобич | 16,3 | 8,1 | 8,1 | 13,9 | 12,6 | 4,1 | 8,7 | 4,2 | 4,0 | 4,2 |
| м.Моршин | – | – | – | – | – | – | 33,3 | – | – | – |
| м.Новий Розділ | – | 6,8 | 18,7 | – | 24,4 | 28,5 | – | 6,9 | 8,5 | 6,3 |
| м.Самбір | 10,5 | 5,3 | – | 10,8 | 20,8 | 10,4 | – | – | 10,7 | 17,2 |
| м.Стрий | 6,7 | 9,7 | 6,5 | 11,9 | 3,2 | – | 14,1 | 10,0 | 3,9 | 3,3 |
| м.Трускавець | – | 9,3 | – | – | 8,5 | 10,3 | 8,8 | – | – | – |
| м.Червоноград | 9,1 | 8,5 | 6,6 | 4,6 | – | 17,1 | 4,5 | 11,4 | 23,3 | 4,3 |
| Бродівський | 16,6 | 19,3 | 26,2 | 7,9 | 13,8 | 9,2 | 11,8 | 13,2 | 14,4 | – |
| Буський | 11,6 | 9,5 | 9,3 | 3,7 | 9,3 | – | 10,6 | 6,8 | 6,5 | 10,7 |
| Городоцький | 5,4 | 9,6 | 14,8 | 6,8 | 2,3 | 16,2 | 7,9 | 9,4 | 6,7 | 11,6 |
| Дрогобицький | 10,2 | 14,4 | 4,2 | 8,2 | 6,6 | 2,6 | – | 2,3 | 4,4 | 7,0 |
| Жидачівський | 13,5 | 10,8 | 15,1 | 10,2 | 7,8 | 5,8 | 2,7 | 19,2 | 5,4 | 11,0 |
| Жовківський | 7,9 | 11,0 | 7,3 | 2,5 | 5,4 | 3,6 | 5,8 | 12,9 | 7,8 | 11,4 |
| Золочівський | 10,4 | 21,8 | 7,5 | 9,2 | 9,7 | 8,7 | 5,2 | 5,3 | 9,9 | 7,8 |
| Кам'янка-Бузький | 8,8 | 7,6 | 21,2 | 8,1 | 7,8 | 6,4 | 6,1 | 2,7 | 21,9 | 16,1 |
| Миколаївський | 14,8 | 12,5 | 12,2 | 4,8 | 12,1 | 3,2 | 12,0 | 2,6 | 19,0 | 15,3 |
| Мостиський | 9,4 | 8,3 | 8,3 | 12,3 | – | 6,5 | 5,6 | 8,5 | 8,3 | 10,5 |
| Перемишлянський | 22,8 | 12,3 | – | 19,5 | 4,1 | 5,5 | 5,1 | – | 4,1 | 4,2 |
| Пустомитівський | 8,7 | 14,4 | 8,3 | 5,4 | 15,5 | 7,6 | 8,8 | 12,7 | – | 1,5 |
| Радехівський | 7,5 | – | – | 12,3 | 19,7 | 18,6 | 7,2 | 3,7 | 9,8 | 3,9 |
| Самбірський | 2,7 | 9,2 | 4,6 | 2,2 | 14,1 | 8,2 | 5,0 | 10,1 | 11,7 | 6,8 |
| Сколівський | 18,2 | 14,4 | 13,1 | 2,7 | 5,4 | 7,4 | – | 14,1 | 11,2 | 8,6 |
| Сокальський | 5,7 | 12,8 | 12,6 | 7,1 | 10,4 | 10,2 | 9,0 | 7,6 | 9,0 | 7,4 |
| Старосамбірський | 5,1 | 10,5 | 6,4 | 6,5 | 8,9 | 13,1 | 4,4 | 2,3 | 4,6 | – |
| Стрийський | 5,8 | 2,4 | 8,0 | 5,3 | 7,8 | 5,9 | 9,0 | 3,0 | 8,6 | 2,7 |
| Турківський | 24,9 | 11,8 | 27,0 | 7,2 | 2,4 | 5,8 | 8,2 | 10,5 | 5,0 | 7,6 |
| Яворівський | 6,1 | 11,3 | 14,5 | 4,2 | 10,7 | 8,4 | 7,1 | 8,1 | 4,8 | 5,9 |

1.13. Розподіл померлих та окремими причинами у 2013 році

| | Жінки | Чоловіки |
|---|--------------|--------------|
| Усього померлих, осіб | 15934 | 15732 |
| у тому числі від, у відсотках | | |
| хвороб системи кровообігу | 72,6 | 58,0 |
| новоутворень | 12,4 | 16,3 |
| зовнішніх причин | 1,6 | 8,0 |
| хвороб органів травлення | 2,2 | 4,9 |
| хвороб органів дихання | 2,1 | 3,9 |
| деяких інфекційних та паразитарних хвороб | 0,6 | 2,7 |
| хвороб нервової системи | 0,4 | 0,5 |

1.14. Вікові коефіцієнти смертності населення

(кількість померлих на 10 тис. постійного населення)

| | 2005 | 2007 | 2008 | 2009 | 2010 | 2011 | 2012 | 2013 |
|----------------------------|--------------|--------------|--------------|--------------|--------------|--------------|--------------|--------------|
| | Жінки | | | | | | | |
| Усього | 123,5 | 123,3 | 125,1 | 121,6 | 121,4 | 118,2 | 119,9 | 120,0 |
| у тому числі у віці, років | | | | | | | | |
| 0–4 | 19,3 | 22,9 | 20,4 | 18,0 | 19,9 | 18,1 | 18,5 | 15,7 |
| 5–9 | 2,3 | 2,2 | 2,2 | 1,2 | 2,0 | 2,5 | 2,5 | 1,7 |
| 10–14 | 1,9 | 1,2 | 2,6 | 1,5 | 1,8 | 2,4 | 2,5 | 2,1 |
| 15–19 | 3,0 | 3,3 | 4,0 | 2,6 | 1,7 | 2,2 | 2,6 | 1,9 |
| 20–24 | 3,4 | 4,4 | 3,9 | 3,4 | 4,0 | 2,8 | 3,7 | 2,9 |
| 25–29 | 7,0 | 5,9 | 7,8 | 5,6 | 6,5 | 4,8 | 4,7 | 4,3 |
| 30–34 | 10,8 | 10,3 | 11,4 | 10,8 | 7,1 | 9,4 | 7,2 | 7,5 |
| 35–39 | 14,6 | 15,7 | 16,2 | 13,3 | 13,3 | 12,1 | 11,9 | 11,7 |
| 40–44 | 20,8 | 22,5 | 24,2 | 20,2 | 16,3 | 19,0 | 20,0 | 16,9 |
| 45–49 | 35,3 | 35,0 | 33,6 | 30,0 | 26,6 | 25,9 | 24,2 | 24,0 |
| 50–54 | 58,8 | 49,6 | 50,2 | 44,1 | 41,0 | 36,5 | 37,9 | 37,0 |
| 55–59 | 85,3 | 79,5 | 76,7 | 72,5 | 63,8 | 60,4 | 58,6 | 62,7 |
| 60–64 | 119,8 | 114,2 | 115,6 | 109,0 | 105,4 | 100,1 | 99,7 | 94,6 |
| 65–69 | 196,3 | 186,5 | 186,0 | 169,0 | 176,9 | 151,2 | 166,2 | 159,0 |
| 70 і старші | 717,2 | 704,6 | 709,3 | 700,9 | 700,9 | 684,7 | 691,8 | 706,2 |

| | 2005 | 2007 | 2008 | 2009 | 2010 | 2011 | 2012 | 2013 |
|-------------------------------|--------------|--------------|--------------|--------------|--------------|--------------|--------------|--------------|
| Чоловіки | | | | | | | | |
| Усього | 153,2 | 152,5 | 153,3 | 138,7 | 137,7 | 129,3 | 131,9 | 131,8 |
| у тому числі у віці, років | | | | | | | | |
| 0–4 | 23,9 | 29,8 | 25,1 | 21,8 | 25,4 | 25,7 | 18,5 | 22,1 |
| 5–9 | 2,5 | 2,9 | 2,8 | 1,8 | 2,1 | 1,7 | 2,4 | 2,5 |
| 10–14 | 3,7 | 4,0 | 2,8 | 2,4 | 2,8 | 3,5 | 2,7 | 3,3 |
| 15–19 | 7,8 | 8,6 | 8,4 | 4,9 | 6,3 | 6,5 | 6,7 | 8,0 |
| 20–24 | 14,4 | 17,9 | 16,6 | 12,3 | 11,1 | 10,4 | 10,5 | 10,7 |
| 25–29 | 24,9 | 28,6 | 25,3 | 18,4 | 18,7 | 13,1 | 15,0 | 16,3 |
| 30–34 | 43,1 | 48,2 | 48,0 | 36,3 | 32,6 | 25,1 | 27,1 | 27,7 |
| 35–39 | 64,3 | 60,5 | 64,0 | 49,3 | 50,5 | 42,8 | 42,1 | 41,0 |
| 40–44 | 95,9 | 95,5 | 91,1 | 71,6 | 66,2 | 58,5 | 53,0 | 54,2 |
| 45–49 | 132,4 | 134,5 | 133,7 | 99,0 | 92,0 | 81,2 | 83,1 | 79,5 |
| 50–54 | 194,1 | 189,4 | 190,9 | 151,4 | 130,1 | 131,1 | 120,1 | 124,1 |
| 55–59 | 248,1 | 243,8 | 246,8 | 202,5 | 205,0 | 189,7 | 189,3 | 188,1 |
| 60–64 | 357,3 | 329,8 | 344,1 | 328,5 | 297,7 | 277,7 | 299,9 | 293,2 |
| 65–69 | 470,4 | 469,2 | 445,3 | 412,4 | 439,5 | 382,5 | 389,1 | 397,1 |
| 70 і старші | 977,5 | 931,8 | 942,8 | 930,7 | 940,5 | 896,6 | 924,4 | 917,0 |

1.15. Смертність населення за основними причинами

| | Осіб | | На 10 тис. постійного населення | |
|---|--------------|--------------|------------------------------------|--------------|
| | жінки | чоловіки | жінки | чоловіки |
| 2005 | | | | |
| Усього померлих | 16680 | 18591 | 123,5 | 153,2 |
| з них від | | | | |
| деяких інфекційних та паразитарних хвороб | 117 | 528 | 0,9 | 4,4 |
| новоутворень | 1683 | 2357 | 12,5 | 19,4 |
| хвороб системи кровообігу | 12260 | 10663 | 90,8 | 79,0 |
| хвороб органів дихання | 537 | 1090 | 4,0 | 9,0 |
| хвороб органів травлення | 345 | 758 | 2,6 | 6,2 |
| природжених вад розвитку, деформацій та хромосомних аномалій | 53 | 59 | 0,4 | 0,5 |
| зовнішніх причин | 418 | 2043 | 3,1 | 16,8 |

| | Осіб | | На 10 тис. постійного населення | |
|---|--------------|--------------|------------------------------------|--------------|
| | жінки | чоловіки | жінки | чоловіки |
| 2010 | | | | |
| Усього померлих | 16187 | 16457 | 121,4 | 137,7 |
| з них від | | | | |
| деяких інфекційних та паразитарних хвороб | 109 | 471 | 0,8 | 3,9 |
| новоутворень | 1700 | 2329 | 12,7 | 19,5 |
| хвороб системи кровообігу | 11684 | 9519 | 87,6 | 79,6 |
| хвороб органів дихання | 316 | 711 | 2,4 | 5,9 |
| хвороб органів травлення | 335 | 821 | 2,5 | 6,9 |
| природжених вад розвитку, деформацій та хромосомних аномалій | 56 | 61 | 0,4 | 0,5 |
| зовнішніх причин | 291 | 1416 | 2,2 | 11,8 |
| 2012 | | | | |
| Усього померлих | 15932 | 15735 | 119,9 | 131,9 |
| з них від | | | | |
| деяких інфекційних та паразитарних хвороб | 118 | 413 | 0,9 | 3,5 |
| новоутворень | 1857 | 2540 | 14,0 | 21,3 |
| хвороб системи кровообігу | 11372 | 9101 | 85,6 | 76,3 |
| хвороб органів дихання | 303 | 654 | 2,3 | 5,5 |
| хвороб органів травлення | 349 | 729 | 2,6 | 6,1 |
| природжених вад розвитку, деформацій та хромосомних аномалій | 55 | 51 | 0,4 | 0,4 |
| зовнішніх причин | 302 | 1243 | 2,3 | 10,4 |
| 2013 | | | | |
| Усього померлих | 15934 | 15732 | 120,0 | 131,8 |
| з них від | | | | |
| деяких інфекційних та паразитарних хвороб | 95 | 431 | 0,7 | 3,6 |
| новоутворень | 1968 | 2570 | 14,8 | 21,5 |
| хвороб системи кровообігу | 11562 | 9124 | 87,1 | 76,5 |
| хвороб органів дихання | 327 | 617 | 2,5 | 5,2 |
| хвороб органів травлення | 350 | 772 | 2,6 | 6,5 |
| природжених вад розвитку, деформацій та хромосомних аномалій | 46 | 57 | 0,3 | 0,5 |
| зовнішніх причин | 255 | 1263 | 1,9 | 10,6 |

1.16. Смертність дітей віком до 1 року

(кількість померлих на 10 тис. народжених живими)

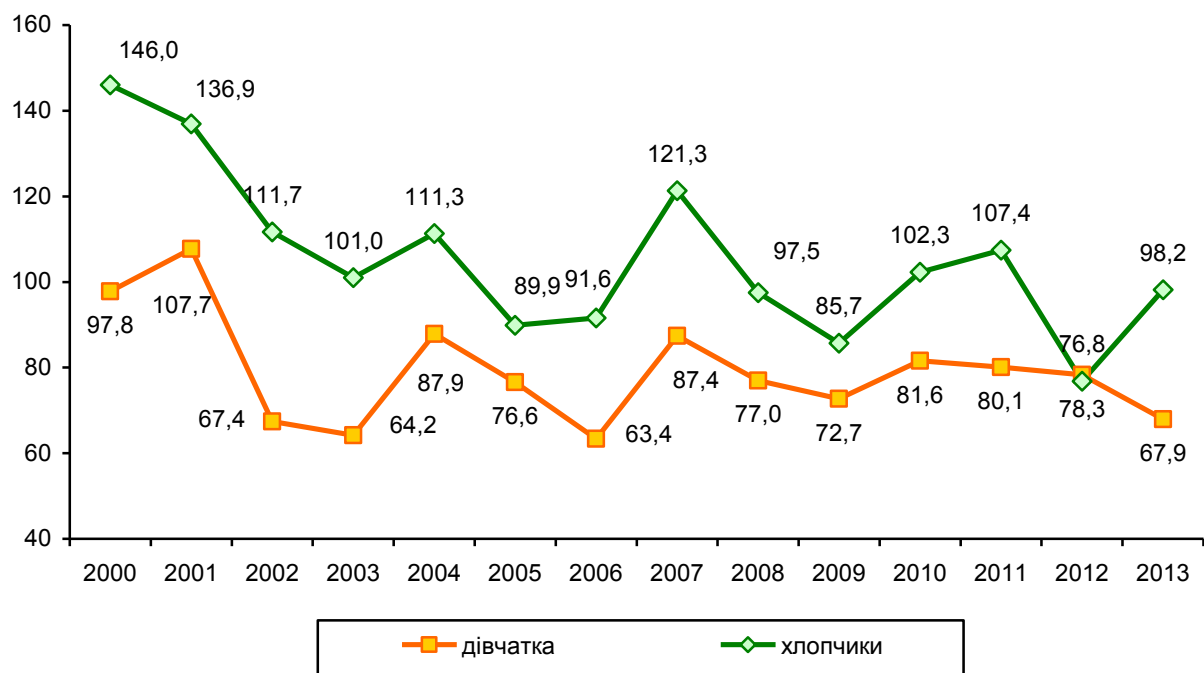

1.17. Материнська смертність

(на 10 тис. народжених живими)

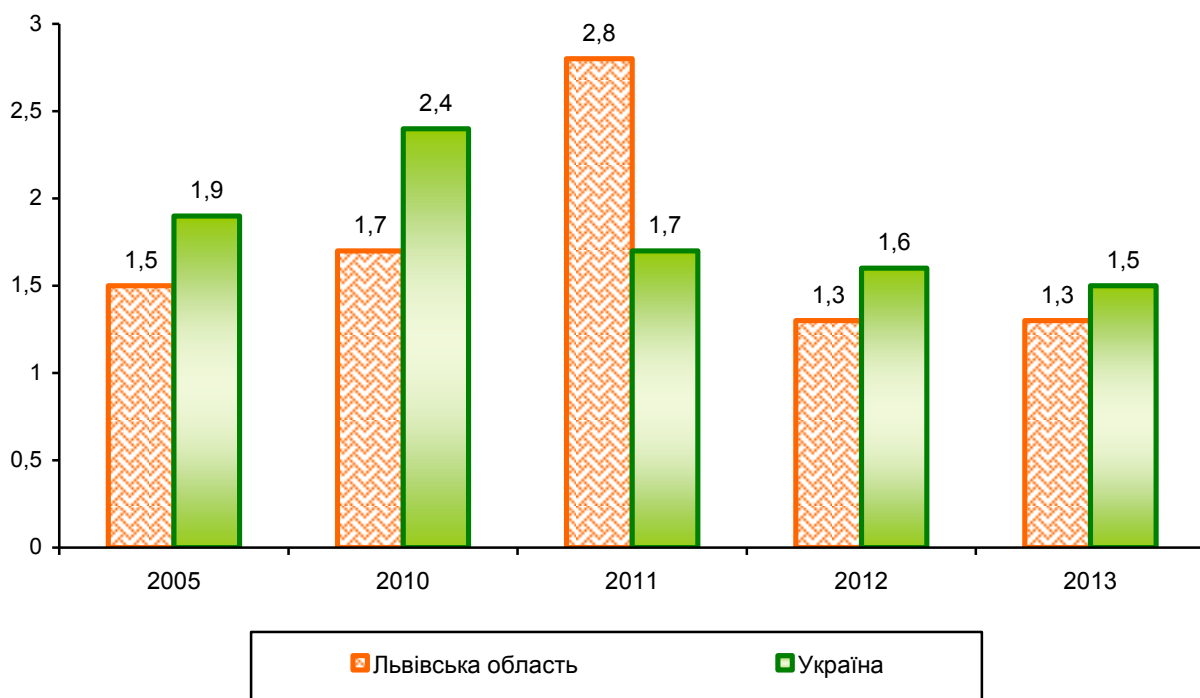

1.18. Кількість випадків смерті жінок, що пов'язана з вагітністю, пологами та ускладненнями післяпологового періоду

(осіб)

| | Усього | | | | У тому числі у міських поселеннях | | | |
|---|--------|------|------|------|-----------------------------------|------|------|------|
| | 2005 | 2010 | 2012 | 2013 | 2005 | 2010 | 2012 | 2013 |
| Кількість випадків материнської смерті під час вагітності та від причин, пов'язаних з пологами | 4 | 7 | 4 | 5 | 2 | 3 | 2 | 4 |
| Кількість випадків смерті, пов'язаної з вагітністю | 4 | 6 | 4 | 5 | 2 | 2 | 2 | 4 |
| Материнська смертність | 4 | 5 | 4 | 4 | 2 | 1 | 2 | 3 |
| Смерті з прямих акушерських причин | 2 | 4 | 2 | 1 | 1 | 1 | 2 | 1 |
| з них від позаматкової вагітності | – | 1 | – | – | – | – | – | – |
| аборту | – | 1 | – | – | – | – | – | – |
| набряків, протеїнурії та гіпертензивних розладів, токсикозів при вагітності, пологах та у післяпологовому періоді | – | 1 | – | – | – | – | – | – |
| кровотеч в ранні терміни вагітності, до пологів, під час пологів, у післяпологовому періоді | 2 | – | – | – | 1 | – | – | – |
| інших прямих акушерських причин | – | 1 | 2 | 1 | – | 1 | 2 | 1 |
| Смерті з непрямих акушерських причин | 2 | 1 | 2 | 3 | 1 | – | – | 2 |
| Кількість випадків смерті матері від зовнішніх причин | – | 1 | – | 1 | – | 1 | – | 1 |
| Кількість випадків пізньої материнської смерті (пізніше ніж через 42 дні після пологів) | – | 1 | – | – | – | 1 | – | – |

**1.19. Розподіл померлих від навмисних самоушкоджень
за віком та типом поселень**

(осіб)

| | Усього | У тому числі | | | | | |
|----------------------------|------------|--------------|---------------|-------------------------|---------------|---------------------------|---------------|
| | | жінки | чоло- віки | у міських поселеннях | | у сільській місцевості | |
| | | | | жінки | чоло- віки | жінки | чоло- віки |
| 2011 | | | | | | | |
| Усього | 191 | 24 | 167 | 16 | 84 | 8 | 83 |
| у тому числі у віці, років | | | | | | | |
| 0–6 | – | – | – | – | – | – | – |
| 7–14 | 1 | – | 1 | – | 1 | – | – |
| 15–17 | 5 | 3 | 2 | 1 | 1 | 2 | 1 |
| 18 | 2 | – | 2 | – | 1 | – | 1 |
| 19 | – | – | – | – | – | – | – |
| 20–24 | 11 | – | 11 | – | 9 | – | 2 |
| 25–29 | 11 | – | 11 | – | 7 | – | 4 |
| 30–34 | 20 | 3 | 17 | 2 | 6 | 1 | 11 |
| 35–54 | 91 | 9 | 82 | 5 | 37 | 4 | 45 |
| 55–59 | 14 | 2 | 12 | 2 | 7 | – | 5 |
| 60 і старші | 36 | 7 | 29 | 6 | 15 | 1 | 14 |
| 2012 | | | | | | | |
| Усього | 193 | 32 | 161 | 18 | 75 | 14 | 86 |
| у тому числі у віці, років | | | | | | | |
| 0–6 | – | – | – | – | – | – | – |
| 7–14 | 2 | 1 | 1 | 1 | 1 | – | – |
| 15–17 | 3 | 1 | 2 | – | – | 1 | 2 |
| 18 | 2 | – | 2 | – | 1 | – | 1 |
| 19 | 2 | – | 2 | – | 2 | – | – |
| 20–24 | 16 | 1 | 15 | 1 | 7 | – | 8 |
| 25–29 | 19 | 2 | 17 | – | 7 | 2 | 10 |
| 30–34 | 12 | 1 | 11 | 1 | 4 | – | 7 |
| 35–54 | 73 | 10 | 63 | 3 | 25 | 7 | 38 |
| 55–59 | 23 | 7 | 16 | 5 | 9 | 2 | 7 |
| 60 і старші | 41 | 9 | 32 | 7 | 19 | 2 | 13 |
| 2013 | | | | | | | |
| Усього | 162 | 20 | 142 | 15 | 51 | 5 | 91 |
| у тому числі у віці, років | | | | | | | |
| 0–6 | – | – | – | – | – | – | – |
| 7–14 | 1 | – | 1 | – | – | – | 1 |
| 15–17 | 1 | – | 1 | – | – | – | 1 |
| 18 | – | – | – | – | – | – | – |
| 19 | 1 | – | 1 | – | 1 | – | – |
| 20–24 | 11 | 1 | 10 | 1 | 4 | – | 6 |
| 25–29 | 13 | 5 | 8 | 5 | 2 | – | 6 |
| 30–34 | 15 | 1 | 14 | – | 6 | 1 | 8 |
| 35–54 | 73 | 11 | 62 | 8 | 24 | 3 | 38 |
| 55–59 | 19 | 1 | 18 | – | 7 | 1 | 11 |
| 60 і старші | 28 | 1 | 27 | 1 | 7 | – | 20 |

1.20. Середня очікувана тривалість життя при народженні

(років)

| | Усе населення | У тому числі | |
|--|---------------|--------------|----------|
| | | жінки | чоловіки |
| Міські поселення та сільська місцевість | | | |
| 2005–2006 | 70,66 | 76,46 | 65,15 |
| 2007–2008 | 70,62 | 76,51 | 65,01 |
| 2008–2009 | 71,58 | 76,96 | 66,30 |
| 2009–2010 | 72,57 | 77,52 | 67,58 |
| 2011 ¹ | 73,11 | 77,70 | 68,29 |
| 2012 ¹ | 73,16 | 77,71 | 68,45 |
| 2013 ¹ | 73,28 | 78,07 | 68,37 |
| Міські поселення | | | |
| 2005–2006 | 71,31 | 76,61 | 66,04 |
| 2007–2008 | 71,50 | 76,73 | 66,23 |
| 2008–2009 | 72,40 | 77,18 | 67,43 |
| 2009–2010 | 73,46 | 77,92 | 68,74 |
| 2011 ¹ | 73,78 | 77,85 | 69,28 |
| 2012 ¹ | 73,83 | 77,98 | 69,34 |
| 2013 ¹ | 74,11 | 78,47 | 69,43 |
| Сільська місцевість | | | |
| 2005–2006 | 69,72 | 76,24 | 63,92 |
| 2007–2008 | 69,34 | 76,34 | 63,30 |
| 2008–2009 | 70,36 | 76,71 | 64,71 |
| 2009–2010 | 71,27 | 77,04 | 65,92 |
| 2011 ¹ | 72,09 | 77,53 | 66,83 |
| 2012 ¹ | 72,19 | 77,43 | 67,20 |
| 2013 ¹ | 72,06 | 77,61 | 66,88 |

¹ До 2011р. розрахунок проводився за два суміжні роки, з 2011р. – за один календарний рік.

1.21. Середня очікувана тривалість життя при досягненні 15 років

(років)

| | Усе населення | У тому числі | |
|--|---------------|--------------|----------|
| | | жінки | чоловіки |
| Міські поселення та сільська місцевість | | | |
| 2005–2006 | 56,52 | 62,25 | 51,04 |
| 2007–2008 | 56,61 | 62,48 | 51,03 |
| 2008–2009 | 57,44 | 62,80 | 52,18 |
| 2009–2010 | 58,44 | 63,37 | 53,46 |
| 2011 ¹ | 59,07 | 63,61 | 54,33 |
| 2012 ¹ | 58,97 | 63,57 | 54,22 |
| 2013 ¹ | 59,12 | 63,80 | 54,30 |
| Міські поселення | | | |
| 2005–2006 | 57,07 | 62,29 | 51,86 |
| 2007–2008 | 57,39 | 62,61 | 52,15 |
| 2008–2009 | 58,20 | 62,97 | 53,28 |
| 2009–2010 | 59,27 | 63,70 | 54,58 |
| 2011 ¹ | 59,76 | 63,83 | 55,30 |
| 2012 ¹ | 59,69 | 63,83 | 55,20 |
| 2013 ¹ | 59,97 | 64,10 | 55,45 |
| Сільська місцевість | | | |
| 2005–2006 | 55,72 | 62,24 | 49,94 |
| 2007–2008 | 55,46 | 62,42 | 49,46 |
| 2008–2009 | 56,31 | 62,67 | 50,65 |
| 2009–2010 | 57,22 | 62,99 | 51,89 |
| 2011 ¹ | 58,06 | 63,36 | 52,95 |
| 2012 ¹ | 57,95 | 63,34 | 52,86 |
| 2013 ¹ | 57,88 | 63,46 | 52,67 |

¹ Див. виноску до табл. 1.20.

1.22. Середня очікувана тривалість життя при досягненні 45 років

(років)

| | Усе населення | У тому числі | |
|--|---------------|--------------|----------|
| | | жінки | чоловіки |
| Міські поселення та сільська місцевість | | | |
| 2005–2006 | 29,23 | 33,50 | 24,78 |
| 2007–2008 | 29,52 | 33,80 | 25,03 |
| 2008–2009 | 30,04 | 34,09 | 25,70 |
| 2009–2010 | 30,68 | 34,46 | 26,53 |
| 2011 ¹ | 31,10 | 34,71 | 27,06 |
| 2012 ¹ | 31,00 | 34,66 | 26,93 |
| 2013 ¹ | 31,15 | 34,78 | 27,09 |
| Міські поселення | | | |
| 2005–2006 | 29,61 | 33,64 | 25,31 |
| 2007–2008 | 30,06 | 33,99 | 25,79 |
| 2008–2009 | 30,61 | 34,29 | 26,51 |
| 2009–2010 | 31,32 | 34,78 | 27,38 |
| 2011 ¹ | 31,67 | 34,94 | 27,85 |
| 2012 ¹ | 31,55 | 34,97 | 27,60 |
| 2013 ¹ | 31,84 | 35,10 | 28,00 |
| Сільська місцевість | | | |
| 2005–2006 | 28,70 | 33,37 | 24,08 |
| 2007–2008 | 28,75 | 33,65 | 24,01 |
| 2008–2009 | 29,20 | 33,91 | 24,58 |
| 2009–2010 | 29,77 | 34,12 | 25,37 |
| 2011 ¹ | 30,29 | 34,48 | 25,96 |
| 2012 ¹ | 30,25 | 34,35 | 26,00 |
| 2013 ¹ | 30,15 | 34,41 | 25,83 |

¹ Див. виноску до табл. 1.20.

1.23. Середня очікувана тривалість життя при досягненні 65 років

(років)

| | Усе населення | У тому числі | |
|--|---------------|--------------|----------|
| | | жінки | чоловіки |
| Міські поселення та сільська місцевість | | | |
| 2005–2006 | 14,85 | 16,63 | 12,34 |
| 2007–2008 | 15,14 | 16,88 | 12,67 |
| 2008–2009 | 15,33 | 17,06 | 12,88 |
| 2009–2010 | 15,47 | 17,21 | 12,99 |
| 2011 ¹ | 15,63 | 17,30 | 13,19 |
| 2012 ¹ | 15,51 | 17,21 | 13,05 |
| 2013 ¹ | 15,65 | 17,33 | 13,20 |
| Міські поселення | | | |
| 2005–2006 | 15,02 | 16,73 | 12,72 |
| 2007–2008 | 15,37 | 17,08 | 13,06 |
| 2008–2009 | 15,57 | 17,25 | 13,29 |
| 2009–2010 | 15,79 | 17,49 | 13,46 |
| 2011 ¹ | 15,91 | 17,53 | 13,64 |
| 2012 ¹ | 15,81 | 17,49 | 13,46 |
| 2013 ¹ | 15,95 | 17,57 | 13,63 |
| Сільська місцевість | | | |
| 2005–2006 | 14,69 | 16,57 | 11,94 |
| 2007–2008 | 14,91 | 16,71 | 12,25 |
| 2008–2009 | 15,08 | 16,89 | 12,40 |
| 2009–2010 | 15,11 | 16,96 | 12,40 |
| 2011 ¹ | 15,31 | 17,12 | 12,61 |
| 2012 ¹ | 15,20 | 16,98 | 12,54 |
| 2013 ¹ | 15,31 | 17,15 | 12,62 |

¹ Див. виноску до табл. 1.20.

1.24. Кількість осіб, що зареєстрували шлюб, за віковими групами

(осіб)

| | 2000 | 2005 | 2010 | 2011 | 2012 | 2013 |
|---|--------------|--------------|--------------|--------------|--------------|--------------|
| Жінки | | | | | | |
| Усього | 15110 | 17916 | 16836 | 18957 | 16085 | 16596 |
| у тому числі у віці, років | | | | | | |
| до 20 | 3982 | 3623 | 2502 | 2635 | 2121 | 2116 |
| 20–24 | 6716 | 8724 | 8154 | 9375 | 7757 | 7742 |
| 25–29 | 2073 | 2736 | 3457 | 4007 | 3519 | 3818 |
| 30–34 | 848 | 1112 | 1220 | 1291 | 1274 | 1395 |
| 35–39 | 476 | 529 | 632 | 685 | 530 | 597 |
| 40–49 | 544 | 686 | 484 | 590 | 504 | 552 |
| 50–59 | 266 | 349 | 283 | 262 | 267 | 265 |
| 60 і старші | 205 | 157 | 104 | 112 | 113 | 111 |
| У відсотках до загальної кількості жінок | | | | | | |
| Усього | 100,0 | 100,0 | 100,0 | 100,0 | 100,0 | 100,0 |
| у тому числі у віці, років | | | | | | |
| до 20 | 26,4 | 20,2 | 14,9 | 13,9 | 13,2 | 12,8 |
| 20–24 | 44,4 | 48,7 | 48,4 | 49,5 | 48,2 | 46,6 |
| 25–29 | 13,7 | 15,3 | 20,5 | 21,1 | 21,9 | 23,0 |
| 30–34 | 5,6 | 6,2 | 7,2 | 6,8 | 7,9 | 8,4 |
| 35–39 | 3,1 | 3,0 | 3,8 | 3,6 | 3,3 | 3,6 |
| 40–49 | 3,6 | 3,8 | 2,9 | 3,1 | 3,1 | 3,3 |
| 50–59 | 1,8 | 1,9 | 1,7 | 1,4 | 1,7 | 1,6 |
| 60 і старші | 1,4 | 0,9 | 0,6 | 0,6 | 0,7 | 0,7 |
| Чоловіки | | | | | | |
| Усього | 15110 | 17916 | 16836 | 18957 | 16085 | 16596 |
| у тому числі у віці, років | | | | | | |
| до 20 | 587 | 657 | 428 | 440 | 355 | 349 |
| 20–24 | 6854 | 7430 | 6242 | 6909 | 5814 | 5551 |
| 25–29 | 3990 | 5312 | 5676 | 6698 | 5630 | 6017 |
| 30–34 | 1575 | 1896 | 2091 | 2295 | 1983 | 2236 |
| 35–39 | 753 | 891 | 972 | 1062 | 902 | 971 |
| 40–49 | 686 | 957 | 834 | 944 | 830 | 850 |
| 50–59 | 323 | 465 | 367 | 399 | 354 | 416 |
| 60 і старші | 342 | 308 | 226 | 210 | 217 | 206 |
| У відсотках до загальної кількості чоловіків | | | | | | |
| Усього | 100,0 | 100,0 | 100,0 | 100,0 | 100,0 | 100,0 |
| у тому числі у віці, років | | | | | | |
| до 20 | 3,9 | 3,7 | 2,5 | 2,3 | 2,2 | 2,1 |
| 20–24 | 45,4 | 41,5 | 37,1 | 36,5 | 36,1 | 33,4 |
| 25–29 | 26,4 | 29,6 | 33,7 | 35,3 | 35,0 | 36,3 |
| 30–34 | 10,4 | 10,6 | 12,4 | 12,1 | 12,3 | 13,5 |
| 35–39 | 5,0 | 5,0 | 5,8 | 5,6 | 5,6 | 5,9 |
| 40–49 | 4,5 | 5,3 | 5,0 | 5,0 | 5,2 | 5,1 |
| 50–59 | 2,1 | 2,6 | 2,2 | 2,1 | 2,2 | 2,5 |
| 60 і старші | 2,3 | 1,7 | 1,3 | 1,1 | 1,4 | 1,2 |

1.25. Розподіл одружених у 2013 році за віком подружжя

(осіб)

| Вік чоло- віка Вік жінки | Обидві статі | У тому числі у віці, років | | | | | | | | | | |
|--------------------------------------|-----------------|----------------------------|------------|-------------|-------------|-------------|------------|------------|------------|------------|------------|----------------|
| | | до 18 | 18–19 | 20–24 | 25–29 | 30–34 | 35–39 | 40–44 | 45–49 | 50–54 | 55–59 | 60 і старші |
| Усього | 16596 | 30 | 319 | 5551 | 6017 | 2236 | 971 | 544 | 306 | 246 | 170 | 206 |
| у тому числі у віці, років | | | | | | | | | | | | |
| до 18 | 259 | 15 | 57 | 136 | 42 | 7 | – | 2 | – | – | – | – |
| 18–19 | 1857 | 11 | 170 | 1140 | 463 | 66 | 7 | – | – | – | – | – |
| 20–24 | 7742 | 3 | 88 | 3687 | 3231 | 595 | 112 | 17 | 6 | 2 | – | 1 |
| 25–29 | 3818 | – | 3 | 533 | 1929 | 967 | 268 | 93 | 18 | 2 | 5 | – |
| 30–34 | 1395 | 1 | 1 | 48 | 305 | 469 | 338 | 156 | 50 | 17 | 8 | 2 |
| 35–39 | 597 | – | – | 7 | 39 | 108 | 182 | 128 | 79 | 32 | 17 | 5 |
| 40–44 | 336 | – | – | – | 7 | 19 | 51 | 106 | 78 | 52 | 16 | 7 |
| 45–49 | 216 | – | – | – | 1 | 5 | 9 | 25 | 46 | 71 | 41 | 18 |
| 50–54 | 168 | – | – | – | – | – | 3 | 15 | 23 | 57 | 41 | 29 |
| 55–59 | 97 | – | – | – | – | – | – | 2 | 5 | 10 | 32 | 48 |
| 60 і старші | 111 | – | – | – | – | – | 1 | – | 1 | 3 | 10 | 96 |

1.26. Розподіл одружених у 2013 році за віком подружжя

(осіб)

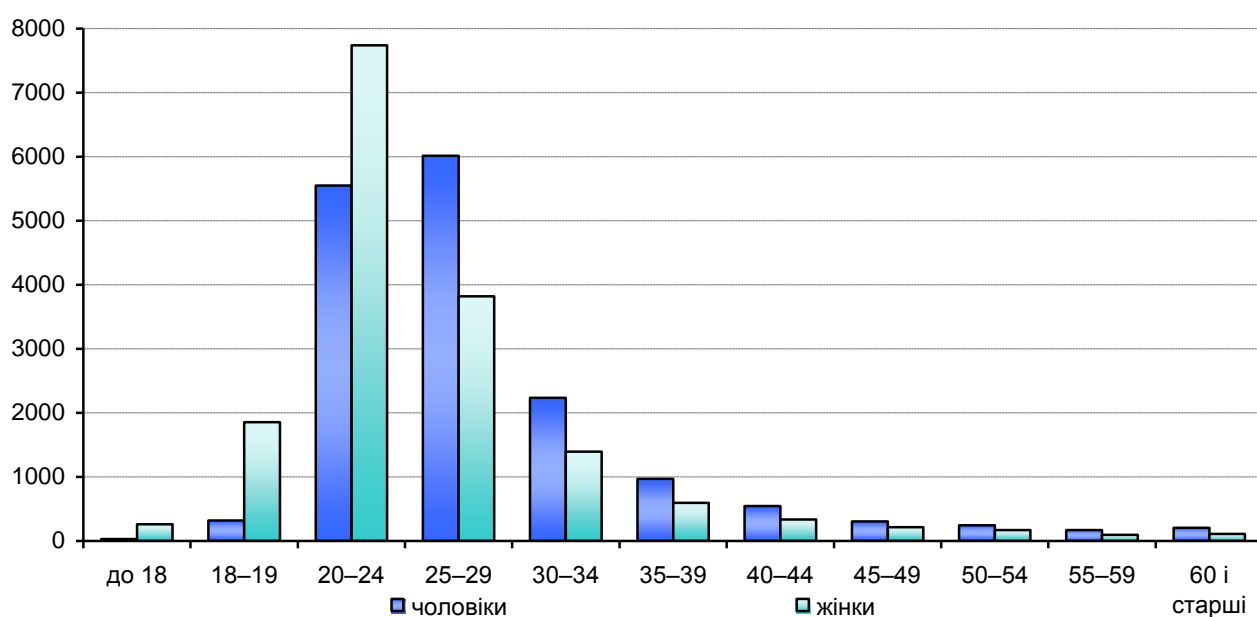

1.27. Розподіл шлюбів, зареєстрованих у 2012–2013 роках, за віком та дошлюбним станом подружжя

(осіб)

| | Усього | | У тому числі за дошлюбним станом | | | | | |
|----------------------------|--------------|--------------|-------------------------------------|--------------|------------------|------------|-------------|-------------|
| | | | раніше ніколи не перебували у шлюбі | | вдівці або вдови | | розлучені | |
| | 2012 | 2013 | 2012 | 2013 | 2012 | 2013 | 2012 | 2013 |
| Жінки | | | | | | | | |
| Усього | 16085 | 16596 | 13625 | 13937 | 257 | 258 | 2203 | 2401 |
| у тому числі у віці, років | | | | | | | | |
| до 18 | 284 | 259 | 284 | 258 | – | – | – | 1 |
| 18–19 | 1837 | 1857 | 1831 | 1853 | – | – | 6 | 4 |
| 20–24 | 7757 | 7742 | 7518 | 7488 | 7 | 7 | 232 | 247 |
| 25–29 | 3519 | 3818 | 2958 | 3191 | 23 | 27 | 538 | 600 |
| 30–34 | 1274 | 1395 | 714 | 768 | 37 | 39 | 523 | 588 |
| 35–39 | 530 | 597 | 191 | 232 | 41 | 33 | 298 | 332 |
| 40–44 | 315 | 336 | 63 | 82 | 35 | 29 | 217 | 225 |
| 45–49 | 189 | 216 | 26 | 20 | 25 | 29 | 138 | 167 |
| 50–54 | 163 | 168 | 16 | 22 | 40 | 32 | 107 | 114 |
| 55–59 | 104 | 97 | 10 | 10 | 21 | 26 | 73 | 61 |
| 60 і старші | 113 | 111 | 14 | 13 | 28 | 36 | 71 | 62 |
| Чоловіки | | | | | | | | |
| Усього | 16085 | 16596 | 13561 | 13931 | 160 | 133 | 2364 | 2532 |
| у тому числі у віці, років | | | | | | | | |
| до 18 | 28 | 30 | 28 | 30 | – | – | – | – |
| 18–19 | 327 | 319 | 327 | 319 | – | – | – | – |
| 20–24 | 5814 | 5551 | 5759 | 5481 | – | 1 | 55 | 69 |
| 25–29 | 5630 | 6017 | 5214 | 5635 | 4 | 3 | 412 | 379 |
| 30–34 | 1983 | 2236 | 1469 | 1646 | 13 | 9 | 501 | 581 |
| 35–39 | 902 | 971 | 461 | 506 | 14 | 11 | 427 | 454 |
| 40–44 | 513 | 544 | 155 | 172 | 8 | 10 | 350 | 362 |
| 45–49 | 317 | 306 | 85 | 73 | 20 | 14 | 212 | 219 |
| 50–54 | 218 | 246 | 32 | 34 | 20 | 13 | 166 | 199 |
| 55–59 | 136 | 170 | 12 | 20 | 22 | 17 | 102 | 133 |
| 60 і старші | 217 | 206 | 19 | 15 | 59 | 55 | 139 | 136 |

2

***ОХОРОНА
ЗДОРОВ'Я***

2.1. Основні показники охорони здоров'я

| | 2000 | 2005 | 2009 | 2010 | 2011 | 2012 | 2013 |
|---|-------|-------|------------------|------------------|------------------|------------------|------------------|
| Кількість лікарів усіх спеціальностей | | | | | | | |
| тис. | 13,9 | 14,5 | 14,8 | 15,0 | 15,1 | 14,5 | 14,4 |
| на 10 тис. населення | 51,9 | 56,6 | 58,4 | 59,5 | 59,9 | 57,4 | 57,0 |
| Кількість середнього медичного персоналу | | | | | | | |
| тис. | 30,5 | 30,1 | 28,2 | 28,5 | 28,7 | 27,5 | 27,7 |
| на 10 тис. населення | 113,8 | 117,6 | 111,6 | 112,8 | 113,7 | 108,9 | 109,9 |
| Кількість лікарняних закладів | 150 | 139 | 141 | 132 | 128 | 128 | 135 |
| Кількість лікарняних ліжок | | | | | | | |
| тис. | 25,8 | 24,8 | 24,8 | 24,7 | 24,3 | 24,2 | 23,6 |
| на 10 тис. населення | 96,3 | 97,0 | 98,1 | 97,9 | 96,3 | 96,0 | 93,6 |
| Кількість лікарських амбулаторно-поліклінічних закладів | 367 | 381 | 530 ¹ | 491 ¹ | 458 ¹ | 444 ¹ | 454 ¹ |
| Планова ємність амбулаторно-поліклінічних закладів | | | | | | | |
| тис. відвідувань за зміну | 47,3 | 48,0 | 49,2 | 48,9 | 49,0 | 48,4 | 51,2 |
| на 10 тис. населення | 176,1 | 187,6 | 194,4 | 193,5 | 194,2 | 192,0 | 203,0 |
| Кількість самостійних стоматологічних поліклінік ² | 15 | 16 | 16 | 16 | 14 | 14 | 12 |
| Кількість установ, що мають стоматологічні відділення (кабінети) ¹ | 271 | 285 | 304 | 307 | 317 | 316 | 306 |

¹ Включені заклади, які здійснюють діяльність у порядку приватної практики.

² Заклади, що перебувають у сфері управління Міністерства охорони здоров'я України.

2.2. Захворюваність населення за класами хвороб¹

| | Усього | | | У тому числі | | | | | |
|--|------------------|-------------|-------------|--------------|-------------|-------------|------------|------------|------------|
| | | | | жінки | | | чоловіки | | |
| | 2011 | 2012 | 2013 | 2011 | 2012 | 2013 | 2011 | 2012 | 2013 |
| | <i>Тис. осіб</i> | | | | | | | | |
| Усі захворювання | 2104 | 2080 | 2063 | 1168 | 1152 | 1149 | 936 | 928 | 914 |
| у тому числі | | | | | | | | | |
| деякі інфекційні і паразитарні хвороби новоутворення | 65 | 66 | 69 | 37 | 38 | 39 | 28 | 28 | 30 |
| хвороби крові і кровотворних органів та окремі порушення із залученням імунного механізму | 20 | 24 | 29 | 12 | 13 | 16 | 8 | 11 | 12 |
| хвороби ендокринної системи, розладу харчування, порушення обміну речовин | 13 | 12 | 11 | 8 | 7 | 7 | 5 | 5 | 4 |
| розлади психіки та поведінки | 24 | 24 | 24 | 16 | 16 | 16 | 8 | 8 | 8 |
| хвороби нервової системи | 11 | 11 | 11 | 4 | 5 | 4 | 7 | 6 | 7 |
| хвороби ока та придаткового апарату | 60 | 60 | 58 | 34 | 34 | 33 | 26 | 26 | 25 |
| хвороби вуха та соскоподібного відростка | 116 | 120 | 118 | 65 | 66 | 65 | 51 | 54 | 53 |
| хвороби системи кровообігу | 90 | 90 | 87 | 47 | 47 | 46 | 43 | 43 | 41 |
| хвороби органів дихання | 135 | 131 | 128 | 78 | 74 | 74 | 57 | 57 | 54 |
| хвороби органів травлення | 1043 | 1012 | 996 | 563 | 543 | 538 | 480 | 469 | 458 |
| хвороби шкіри та підшкірної клітковини | 83 | 82 | 79 | 45 | 44 | 42 | 38 | 38 | 37 |
| хвороби кістково-м'язової системи і сполучної тканини | 125 | 129 | 138 | 66 | 68 | 73 | 59 | 61 | 65 |
| хвороби сечостатевої системи | 98 | 102 | 99 | 46 | 49 | 52 | 52 | 53 | 47 |
| вагітність, пологи та післяпологовий період | 111 | 110 | 110 | 86 | 86 | 86 | 25 | 24 | 24 |
| уроджені аномалії (вади розвитку), деформації і травми, отруєння та деякі інші наслідки дії зовнішніх причин | 25 | 25 | 24 | 25 | 25 | 24 | x | x | x |
| | 2 | 2 | 2 | 1 | 1 | 1 | 1 | 1 | 1 |
| | 77 | 77 | 75 | 29 | 30 | 29 | 48 | 47 | 46 |

| | Усього | | | У тому числі | | | | | |
|---|------------------------------|--------------|--------------|--------------|--------------|--------------|--------------|--------------|--------------|
| | | | | жінки | | | чоловіки | | |
| | 2011 | 2012 | 2013 | 2011 | 2012 | 2013 | 2011 | 2012 | 2013 |
| | <i>на 100 тис. населення</i> | | | | | | | | |
| Усі захворювання | 83336 | 82454 | 81832 | 87949 | 86676 | 86498 | 78461 | 77751 | 76638 |
| у тому числі | | | | | | | | | |
| деякі інфекційні і паразитарні хвороби | 2570 | 2617 | 2723 | 2794 | 2839 | 2936 | 2323 | 2371 | 2485 |
| новоутворення | 785 | 951 | 1134 | 863 | 1011 | 1236 | 699 | 885 | 1020 |
| хвороби крові і кровотворних органів та окремі порушення із залученням імунного механізму | 510 | 459 | 433 | 587 | 543 | 516 | 426 | 365 | 340 |
| хвороби ендокринної системи, розладу харчування, порушення обміну речовин | 967 | 950 | 965 | 1231 | 1199 | 1239 | 675 | 672 | 660 |
| розлади психіки та поведінки | 437 | 426 | 430 | 332 | 341 | 316 | 553 | 521 | 556 |
| хвороби нервової системи | 2361 | 2390 | 2286 | 2539 | 2533 | 2467 | 2166 | 2224 | 2085 |
| хвороби ока та додаткового апарату | 4610 | 4744 | 4683 | 4920 | 4948 | 4897 | 4273 | 4518 | 4445 |
| хвороби вуха та соскоподібного відростка | 3570 | 3579 | 3464 | 3517 | 3553 | 3483 | 3634 | 3608 | 3444 |
| хвороби системи кровообігу | 5347 | 5204 | 5083 | 5838 | 5599 | 5564 | 4809 | 4764 | 4547 |
| хвороби органів дихання | 41329 | 40105 | 39520 | 42312 | 40870 | 40498 | 40298 | 39253 | 38432 |
| хвороби органів травлення | 3275 | 3233 | 3140 | 3323 | 3312 | 3199 | 3227 | 3144 | 3074 |
| хвороби шкіри та підшкірної клітковини | 4965 | 5105 | 5461 | 4955 | 5114 | 5504 | 4984 | 5095 | 5412 |
| хвороби кістково-м'язової системи і сполучної тканини | 3888 | 4042 | 3931 | 3460 | 3650 | 3895 | 4372 | 4478 | 3972 |
| хвороби сечостатевої системи | 4381 | 4358 | 4363 | 6473 | 6444 | 6460 | 2056 | 2035 | 2030 |
| вагітність, пологи та післяпологовий період ² | 3899 | 3861 | 3887 | 3899 | 3861 | 1839 | x | x | x |
| уроджені аномалії (вади розвитку), деформації і хромосомні порушення | 92 | 85 | 89 | 74 | 77 | 86 | 111 | 93 | 92 |
| травми, отруєння та деякі інші наслідки дії зовнішніх причин | 3064 | 3056 | 2988 | 2225 | 2295 | 2193 | 4005 | 3904 | 3873 |

¹ Кількість уперше в житті зареєстрованих випадків захворювань.

² На 100 тис. жінок віком 15–49 років.

2.3. Захворюваність населення на соціально небезпечні хвороби у 2013 році (зарєєстровано захворювань з вперше в житті встановленим діагнозом)

| | Усього | У тому числі | | | |
|--|--------|--------------|------|----------|------|
| | | жінки | | чоловіки | |
| | | осіб | у % | осіб | у % |
| Активний туберкульоз | 1636 | 463 | 28,3 | 1173 | 71,7 |
| Сифіліс | 125 | 48 | 38,4 | 77 | 61,6 |
| Гонококова інфекція (гонорея) | 176 | 66 | 37,5 | 110 | 62,5 |
| Розлади психіки та поведінки | 5150 | 2072 | 40,2 | 3078 | 59,8 |
| Розлади психіки та поведінки внаслідок уживання алкоголю | 2021 | 224 | 11,1 | 1797 | 88,9 |
| наркотичних та інших психоактивних речовин | 136 | 16 | 11,8 | 120 | 88,2 |

2.4. Кількість хворих з уперше в житті встановленим діагнозом

| | Жінки | | | Чоловіки | | |
|--|-------|------|------|----------|------|------|
| | 2011 | 2012 | 2013 | 2011 | 2012 | 2013 |

Частка у загальній кількості осіб, з уперше в житті встановленим діагнозом, відсотків

| | | | | | | |
|---|------|------|------|------|------|------|
| Злоякісні новоутворення | 50,2 | 49,5 | 50,9 | 49,8 | 50,5 | 49,1 |
| Активний туберкульоз | 26,1 | 24,7 | 28,3 | 73,9 | 75,3 | 71,7 |
| з них | | | | | | |
| активний туберкульоз органів дихання | 24,8 | 26,2 | 27,0 | 75,2 | 73,8 | 73,0 |
| Алкоголізм і алкогольні психози | 11,2 | 12,9 | 11,1 | 88,8 | 87,1 | 88,9 |
| Наркоманії і токсикоманії | 10,5 | 12,7 | 11,8 | 89,5 | 87,3 | 88,2 |
| Сифіліс | 43,4 | 42,6 | 38,4 | 56,6 | 57,4 | 61,6 |
| Гонококова інфекція | 46,2 | 32,4 | 37,5 | 53,8 | 67,6 | 62,5 |

На 100 тис. населення

| | | | | | | |
|---|-------|-------|-------|-------|-------|-------|
| Злоякісні новоутворення | 302,9 | 306,6 | 318,3 | 334,9 | 348,2 | 341,9 |
| Активний туберкульоз | 32,0 | 34,0 | 34,9 | 100,9 | 102,9 | 98,3 |
| з них | | | | | | |
| активний туберкульоз органів дихання | 26,2 | 30,6 | 31,4 | 88,7 | 95,9 | 94,4 |
| Алкоголізм і алкогольні психози | 17,6 | 18,3 | 16,7 | 156,3 | 137,4 | 150,6 |
| Наркоманії і токсикоманії | 1,4 | 1,5 | 1,2 | 13,1 | 11,5 | 10,1 |
| Сифіліс | 7,1 | 5,2 | 3,6 | 10,4 | 7,8 | 6,5 |
| Гонококова інфекція | 7,2 | 4,4 | 5,0 | 8,0 | 10,1 | 9,2 |

2.5. ВІЛ-інфіковані та хворі на СНІД у 2013 році

(осіб)

| | ВІЛ-інфіковані | | Із ВІЛ-інфікованих хворі на СНІД | |
|---|----------------|--------------------|----------------------------------|--------------------|
| | усього | у тому числі жінки | усього | у тому числі жінки |
| Кількість хворих з діагнозом, що встановлений вперше в житті | 418 | 141 | 209 | 43 |
| Померло від СНІД або іншого захворювання | 102 | 22 | 86 | 19 |
| Кількість хворих, що перебувають на обліку у медичних закладах на кінець року | 2493 | 945 | 710 | 169 |

2.6. Розподіл ВІЛ-інфікованих та хворих на СНІД

| | ВІЛ-інфіковані | | | Із ВІЛ-інфікованих хворі на СНІД | | |
|--|----------------|--------------|--------------|----------------------------------|--------------|--------------|
| | 2011 | 2012 | 2013 | 2011 | 2012 | 2013 |
| Частка у загальній кількості осіб з уперше в житті встановленим діагнозом, відсотків | | | | | | |
| Усього | 100,0 | 100,0 | 100,0 | 100,0 | 100,0 | 100,0 |
| у тому числі | | | | | | |
| жінки | 36,7 | 39,4 | 33,7 | 30,1 | 23,6 | 20,6 |
| чоловіки | 63,3 | 60,6 | 66,3 | 69,9 | 76,4 | 79,4 |
| <i>На 100 тис. населення відповідної статі</i> | | | | | | |
| Усього | 19,5 | 15,6 | 16,6 | 7,7 | 6,5 | 8,3 |
| у тому числі | | | | | | |
| жінки | 13,6 | 11,7 | 10,6 | 4,4 | 2,9 | 3,2 |
| чоловіки | 26,2 | 19,9 | 23,2 | 11,6 | 10,6 | 13,9 |
| Частка у загальній кількості осіб, які перебувають на обліку у медичних закладах, на кінець року, відсотків | | | | | | |
| Усього | 100,0 | 100,0 | 100,0 | 100,0 | 100,0 | 100,0 |
| у тому числі | | | | | | |
| жінки | 37,1 | 38,0 | 37,9 | 25,4 | 24,5 | 23,8 |
| чоловіки | 62,9 | 62,0 | 62,1 | 74,6 | 75,5 | 76,2 |
| <i>На 100 тис. населення відповідної статі</i> | | | | | | |
| Усього | 79,9 | 88,5 | 98,9 | 20,7 | 23,9 | 28,2 |
| у тому числі | | | | | | |
| жінки | 56,3 | 63,8 | 71,2 | 10,0 | 11,1 | 14,2 |
| чоловіки | 106,3 | 116,1 | 129,8 | 32,7 | 38,1 | 45,3 |

2.7. Кількість хворих з уперше в житті встановленим діагнозом злоякісного новоутворення за віковими групами

| | Усього, осіб | | | Частка, відсотків | | | | | |
|---|--------------|-------------|-------------|-------------------|-------------|-------------|-------------|-------------|-------------|
| | | | | жінки | | | чоловіки | | |
| | 2011 | 2012 | 2013 | 2011 | 2012 | 2013 | 2011 | 2012 | 2013 |
| Усього | 8022 | 8231 | 8307 | 50,2 | 49,5 | 50,9 | 49,8 | 50,5 | 49,1 |
| у тому числі у віці, років | | | | | | | | | |
| до 1 | 4 | 5 | 8 | 50,0 | 60,0 | 62,5 | 50,0 | 40,0 | 37,5 |
| 1–4 | 22 | 22 | 14 | 59,1 | 36,4 | 57,1 | 40,9 | 63,6 | 42,9 |
| 5–9 | 8 | 18 | 12 | 37,5 | 50,0 | 25,0 | 62,5 | 50,0 | 75,0 |
| 10–14 | 10 | 7 | 13 | 30,0 | 71,4 | 30,8 | 70,0 | 28,6 | 69,2 |
| 15–19 | 30 | 25 | 20 | 46,7 | 44,0 | 60,0 | 53,3 | 56,0 | 40,0 |
| з них 15–17 | 19 | 14 | 9 | 42,1 | 42,9 | 66,7 | 57,9 | 57,1 | 33,3 |
| 20–24 | 43 | 40 | 38 | 34,9 | 57,5 | 47,4 | 65,1 | 42,5 | 52,6 |
| 25–29 | 78 | 98 | 69 | 66,7 | 54,1 | 59,4 | 33,3 | 45,9 | 40,6 |
| 30–34 | 105 | 110 | 128 | 70,5 | 63,6 | 34,4 | 29,5 | 36,4 | 65,6 |
| 35–39 | 163 | 146 | 158 | 64,4 | 63,7 | 72,2 | 35,6 | 36,3 | 27,8 |
| 40–44 | 256 | 284 | 264 | 66,4 | 65,5 | 65,9 | 33,6 | 34,5 | 34,1 |
| 45–49 | 417 | 428 | 419 | 59,7 | 62,1 | 59,7 | 40,3 | 37,9 | 40,3 |
| 50–54 | 836 | 774 | 777 | 51,0 | 47,9 | 53,3 | 49,0 | 52,1 | 46,7 |
| 55–59 | 873 | 918 | 1011 | 45,5 | 47,6 | 46,2 | 54,5 | 52,4 | 53,8 |
| 60–64 | 1032 | 1121 | 1166 | 46,0 | 42,7 | 47,2 | 54,0 | 57,3 | 52,8 |
| 65–69 | 992 | 1076 | 1157 | 44,9 | 47,4 | 46,1 | 55,1 | 52,6 | 53,9 |
| 70–74 | 1319 | 1242 | 1117 | 47,0 | 47,2 | 47,8 | 53,0 | 52,8 | 52,2 |
| 75–79 | 1023 | 1017 | 1086 | 49,7 | 47,7 | 50,9 | 50,3 | 52,3 | 49,1 |
| 80–84 | 564 | 593 | 596 | 55,7 | 51,4 | 52,0 | 44,3 | 48,6 | 48,0 |
| 85 і старші | 247 | 307 | 254 | 57,5 | 57,3 | 60,2 | 42,5 | 42,7 | 39,8 |
| Із загальної кількості хворих – сільські жителі | 2623 | 2768 | 2815 | 46,0 | 53,5 | 46,9 | 54,0 | 46,5 | 53,1 |

**2.8. Кількість хворих з уперше в житті встановленим діагнозом
активного туберкульозу за віковими групами**

| | Усього, осіб | | | Частка, відсотків | | | | | |
|---|--------------|-------------|-------------|-------------------|-------------|-------------|-------------|-------------|-------------|
| | | | | жінки | | | чоловіки | | |
| | 2011 | 2012 | 2013 | 2011 | 2012 | 2013 | 2011 | 2012 | 2013 |
| Усього | 1630 | 1680 | 1636 | 26,1 | 24,7 | 28,3 | 73,9 | 75,3 | 71,7 |
| у тому числі у віці, років | | | | | | | | | |
| до 1 | 2 | 1 | 1 | – | – | – | 100,0 | 100,0 | 100,0 |
| 1–4 | 5 | 6 | 3 | 40,0 | 16,7 | 66,7 | 60,0 | 83,3 | 33,3 |
| 5–9 | 3 | 6 | 9 | 33,3 | 16,7 | 44,4 | 66,7 | 83,3 | 55,6 |
| 10–14 | 14 | 7 | 4 | 57,1 | 71,4 | 75,0 | 42,9 | 28,6 | 25,0 |
| 15–17 | 24 | 28 | 17 | 25,0 | 42,9 | 76,5 | 75,0 | 57,1 | 23,5 |
| 18–24 | 147 | 133 | 97 | 44,2 | 42,1 | 41,2 | 55,8 | 57,9 | 58,8 |
| 25–34 | 355 | 390 | 391 | 29,0 | 30,5 | 32,7 | 71,0 | 69,5 | 67,3 |
| 35–44 | 384 | 399 | 358 | 23,0 | 22,6 | 22,1 | 77,0 | 77,4 | 77,9 |
| 45–54 | 318 | 336 | 317 | 16,0 | 16,7 | 20,8 | 84,0 | 83,3 | 79,2 |
| 55–64 | 208 | 197 | 227 | 14,9 | 18,8 | 19,4 | 85,1 | 81,2 | 80,6 |
| 65 і старші | 170 | 177 | 212 | 41,8 | 40,0 | 39,6 | 58,2 | 60,0 | 60,4 |
| Із загальної кількості хворих – сільські жителі | 712 | 735 | 736 | 22,1 | 24,2 | 24,5 | 77,9 | 75,8 | 75,5 |

2.9. Кількість хворих з уперше в житті встановленим діагнозом сифілісу за віковими групами

| | Усього, осіб | | | Частка, відсотків | | | | | |
|---|--------------|------------|------------|-------------------|-------------|-------------|-------------|-------------|-------------|
| | | | | жінки | | | чоловіки | | |
| | 2011 | 2012 | 2013 | 2011 | 2012 | 2013 | 2011 | 2012 | 2013 |
| Усього | 219 | 162 | 125 | 43,4 | 42,6 | 38,4 | 56,6 | 57,4 | 61,6 |
| у тому числі у віці, років | | | | | | | | | |
| 0–14 | 1 | 1 | 1 | 100,0 | 100,0 | 100,0 | – | – | – |
| 15–19 | 7 | 4 | 1 | 71,4 | 75,0 | – | 28,6 | 25,0 | 100,0 |
| з них 15–17 | 1 | 1 | 1 | 100,0 | 100,0 | – | – | – | 100,0 |
| 20–24 | 28 | 19 | 12 | 57,1 | 57,9 | 66,7 | 42,9 | 42,1 | 33,3 |
| 25–29 | 42 | 27 | 17 | 59,5 | 59,3 | 64,7 | 40,5 | 40,7 | 35,3 |
| 30–34 | 33 | 14 | 14 | 36,4 | 42,9 | 28,6 | 63,6 | 57,1 | 71,4 |
| 35–39 | 27 | 28 | 21 | 40,7 | 35,7 | 38,1 | 59,3 | 64,3 | 61,9 |
| 40–59 | 69 | 58 | 53 | 34,8 | 29,3 | 28,3 | 65,2 | 70,7 | 71,7 |
| 60 і старші | 12 | 11 | 6 | 8,3 | 45,5 | 16,7 | 91,7 | 54,5 | 83,3 |
| Із загальної кількості хворих – сільські жителі | 91 | 68 | 60 | 42,9 | 47,1 | 31,7 | 57,1 | 52,9 | 68,3 |

2.10. Кількість хворих з уперше в житті встановленим діагнозом гонококової інфекції (гонореї) за віковими групами

| | Усього, осіб | | | Частка, відсотків | | | | | |
|---|--------------|------------|------------|-------------------|-------------|-------------|-------------|-------------|-------------|
| | | | | жінки | | | чоловіки | | |
| | 2011 | 2012 | 2013 | 2011 | 2012 | 2013 | 2011 | 2012 | 2013 |
| Усього | 208 | 179 | 176 | 46,2 | 32,4 | 37,5 | 53,8 | 67,6 | 62,5 |
| у тому числі у віці, років | | | | | | | | | |
| 0–14 | 1 | – | – | 100,0 | – | – | – | – | – |
| 15–19 | 4 | 13 | 11 | 50,0 | 61,5 | 36,4 | 50,0 | 38,5 | 63,6 |
| з них 15–17 | 1 | 1 | 2 | – | 100,0 | – | 100,0 | – | 100,0 |
| 20–24 | 61 | 59 | 55 | 44,3 | 30,5 | 36,4 | 55,7 | 69,5 | 63,6 |
| 25–29 | 35 | 34 | 33 | 31,4 | 23,5 | 27,3 | 68,6 | 76,5 | 72,7 |
| 30–34 | 33 | 29 | 46 | 36,4 | 27,6 | 39,1 | 63,6 | 72,4 | 60,9 |
| 35–39 | 27 | 19 | 14 | 40,7 | 42,1 | 35,7 | 59,3 | 57,9 | 64,3 |
| 40–59 | 69 | 25 | 16 | 34,8 | 32,0 | 56,3 | 65,2 | 68,0 | 43,7 |
| 60 і старші | 12 | – | 1 | 8,3 | – | 100,0 | 91,7 | – | – |
| Із загальної кількості хворих – сільські жителі | 91 | 66 | 60 | 42,9 | 40,9 | 33,3 | 57,1 | 59,1 | 66,7 |

2.11. Кількість зареєстрованих абортів¹

| | 2000 | 2005 | 2008 | 2009 | 2010 | 2011 | 2012 | 2013 |
|--|-------|------|------|------|------|------|------|------|
| Кількість абортів ² , тис. | 14974 | 9096 | 7479 | 7070 | 6485 | 6190 | 5699 | 5790 |
| на 1000 жінок віком 15–49 років | 21,8 | 13,5 | 11,3 | 10,8 | 10,0 | 9,6 | 9,0 | 9,2 |
| на 100 пологів (включно з мертво- народженими) | 62,2 | 35,3 | 26,2 | 23,9 | 23,0 | 21,7 | 19,3 | 20,1 |

2.12. Кількість абортів за віком жінки у 2013 році

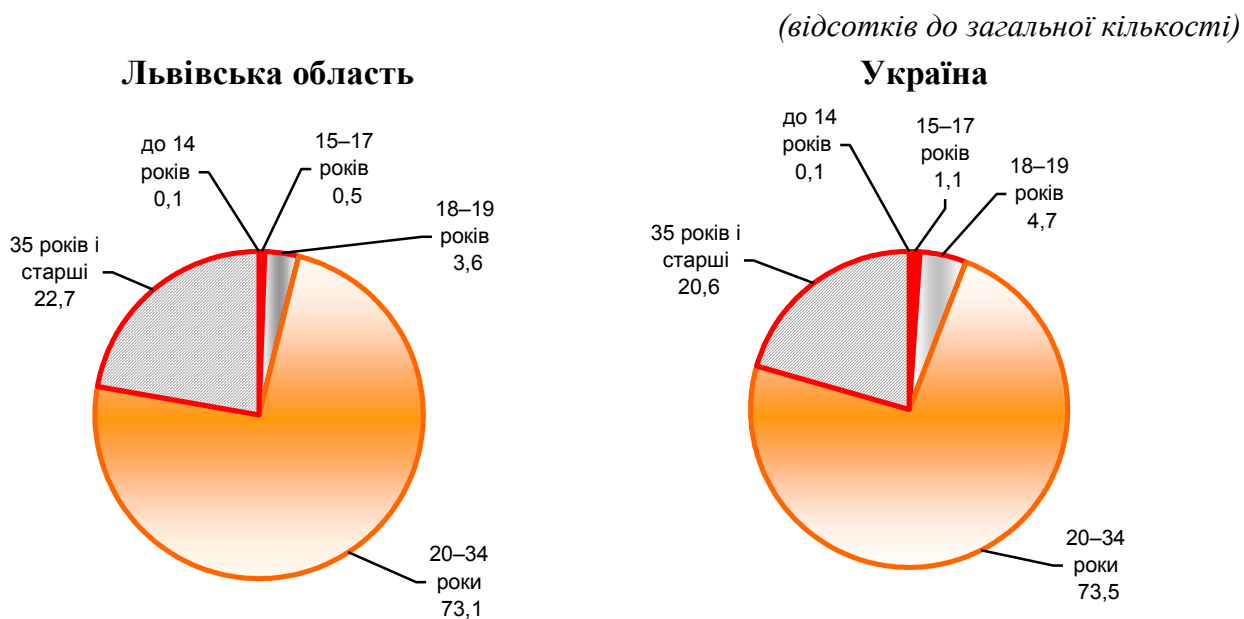

¹ Дані наведені по закладах системи Міністерства охорони здоров'я України.

² Загальна кількість абортів наведена включно з міні-абортами, що здійснені протягом раннього періоду вагітності методом вакуум-аспірації.

3

OCBITA

3.1. Жінки та чоловіки, які навчалися у навчальних закладах різного рівня

(на початок навчального року)

| | 2005/2006 | | | 2010/2011 | | |
|--|-------------------------|----------------------------|---------------|-------------------------|----------------------------|---------------|
| | усього, тис. осіб | у тому числі, відсотків | | усього, тис. осіб | у тому числі, відсотків | |
| | | жінки | чоло- віки | | жінки | чоло- віки |
| Усього навчалися | 520,5 | 49,6 | 50,4 | 454,7 | 49,2 | 50,8 |
| у загальноосвітніх навчальних закладах | 328,6 | 48,9 | 51,1 | 263,5 | 49,1 | 50,9 |
| у тому числі | | | | | | |
| денних | 326,4 | 49,3 | 50,7 | 261,6 | 49,3 | 50,7 |
| вечірніх (змінних), включаючи тих, хто навчався заочно | 2,2 | 34,5 | 65,5 | 1,9 | 29,2 | 70,8 |
| у професійно- технічних навчальних закладах | 33,3 | 42,0 | 58,0 | 33,9 | 38,6 | 61,4 |
| у вищих навчальних закладах | | | | | | |
| І–ІІ рівнів акредитації | 30,8 | 53,4 | 46,6 | 20,2 | 54,4 | 45,6 |
| ІІІ–ІV рівнів акредитації | 127,8 | 51,8 | 48,2 | 137,1 | 51,2 | 48,8 |

Продовження табл. 3.1.

| | 2012/2013 | | | 2013/2014 | | |
|--|-------------------------|----------------------------|---------------|-------------------------|----------------------------|---------------|
| | усього, тис. осіб | у тому числі, відсотків | | усього, тис. осіб | у тому числі, відсотків | |
| | | жінки | чоло- віки | | жінки | чоло- віки |
| Усього навчалися | 437,2 | 48,6 | 51,4 | 425,0 | 48,2 | 51,8 |
| у загальноосвітніх навчальних закладах | 256,7 | 49,1 | 50,9 | 254,5 | 48,4 | 51,6 |
| у тому числі | | | | | | |
| денних | 254,8 | 48,8 | 51,2 | 252,9 | 48,6 | 51,4 |
| вечірніх (змінних), включаючи тих, хто навчався заочно | 1,9 | 27,3 | 72,7 | 1,6 | 22,0 | 78,0 |
| у професійно- технічних навчальних закладах | 34,1 | 38,4 | 61,6 | 31,5 | 38,1 | 61,9 |
| у вищих навчальних закладах | | | | | | |
| І–ІІ рівнів акредитації | 20,3 | 56,7 | 43,3 | 19,2 | 55,9 | 44,1 |
| ІІІ–ІV рівнів акредитації | 126,1 | 49,6 | 50,4 | 119,8 | 49,3 | 50,7 |

3.2. Розподіл учнів денних загальноосвітніх навчальних закладів¹ за групами класів

(осіб)

| | 2012/2013 | | | 2013/2014 | | |
|--|-----------|--------------|--------|-----------|--------------|--------|
| | усього | у тому числі | | усього | у тому числі | |
| | | дівчата | хлопці | | дівчата | хлопці |
| Міські поселення та сільська місцевість | | | | | | |
| Усього | 252299 | 124273 | 128026 | 250436 | 123570 | 126866 |
| у тому числі | | | | | | |
| у 1–4 класах | 100772 | 49332 | 51440 | 102726 | 50370 | 52356 |
| у 5–9 класах | 118989 | 58065 | 60924 | 117534 | 57548 | 59986 |
| у 10–12 класах | 32538 | 16876 | 15662 | 30176 | 15652 | 14524 |
| Міські поселення | | | | | | |
| Усього | 157851 | 78373 | 79478 | 157922 | 78449 | 79473 |
| у тому числі | | | | | | |
| у 1–4 класах | 63491 | 31234 | 32257 | 65095 | 32053 | 33042 |
| у 5–9 класах | 72755 | 35659 | 37096 | 72726 | 35771 | 36955 |
| у 10–12 класах | 21605 | 11480 | 10125 | 20101 | 10625 | 9476 |
| Сільська місцевість | | | | | | |
| Усього | 94448 | 45900 | 48548 | 92514 | 45121 | 47393 |
| у тому числі | | | | | | |
| у 1–4 класах | 37281 | 18098 | 19183 | 37631 | 18317 | 19314 |
| у 5–9 класах | 46234 | 22406 | 23828 | 44808 | 21777 | 23031 |
| у 10–12 класах | 10933 | 5396 | 5537 | 10075 | 5027 | 5048 |

¹ Без учнів спеціальних шкіл (шкіл-інтернатів) та учнів спеціальних класів.

3.3. Охоплення освітою дітей шкільного віку¹

(осіб)

| | Станом на | | | | | |
|--|---------------------|--------------|--------|---------------------|--------------|--------|
| | 1 вересня 2012 року | | | 1 вересня 2013 року | | |
| | усього | у тому числі | | усього | у тому числі | |
| | | дівчата | хлопці | | дівчата | хлопці |
| Кількість дітей у віці від 6 до 18 років – усього | 283903 | 138045 | 145858 | 280372 | 137505 | 142867 |
| з них навчаються в навчальних закладах для здобуття повної загальної середньої освіти | 281042 | 136767 | 144275 | 276348 | 135686 | 140662 |
| у тому числі загальноосвітніх навчальних закладах усіх ступенів | 243126 | 118941 | 124185 | 239676 | 118051 | 121625 |
| у професійно-технічних навчальних закладах на основних відділеннях вищих навчальних закладів усіх рівнів акредитації | 19141 | 7826 | 11315 | 18209 | 7695 | 10514 |
| | 18775 | 10000 | 8775 | 18463 | 9940 | 8523 |

3.4. Розподіл дітей шкільного віку за причинами, з яких вони не навчаються для здобуття повної загальної середньої освіти

(осіб)

| | Станом на | | | | | |
|---|---------------------|--------------|--------|---------------------|--------------|--------|
| | 1 вересня 2012 року | | | 1 вересня 2013 року | | |
| | усього | у тому числі | | усього | у тому числі | |
| | | дівчата | хлопці | | дівчата | хлопці |
| Кількість дітей у віці від 6 до 18 років, які не здобувають повну загальну середню освіту | 1040 | 678 | 362 | 1742 | 750 | 992 |
| з них не навчаються за станом здоров'я | 146 | 126 | 20 | 294 | 124 | 170 |
| з інших причин | 614 | 297 | 317 | 899 | 416 | 483 |
| Навчаються професії без здобуття повної загальної середньої освіти | 16 | 12 | 4 | 14 | 7 | 7 |
| Навчаються у спеціальних закладах для дітей, які потребують корекції розумового розвитку | 264 | 243 | 21 | 535 | 203 | 332 |

¹ За даними обліку дітей шкільного віку, який проводиться органами освіти.

3.5 Студенти вищих навчальних закладів I–II рівнів акредитації за галузями знань на початок 2013/2014 навчального року

| | Усього | Жінки | Чоловіки | Жінки | Чоловіки |
|---------------------------------|--------------|--------------|-------------|-------------|-------------|
| | осіб | | | відсотків | |
| Усього | 19247 | 10752 | 8495 | 55,9 | 44,1 |
| Гуманітарні науки та мистецтво | 2193 | 1531 | 662 | 69,8 | 30,2 |
| Соціальні науки, бізнес і право | 2389 | 1520 | 869 | 63,6 | 36,4 |
| Природничі науки | 145 | 46 | 99 | 31,7 | 68,3 |
| Інженерія | 3659 | 355 | 3304 | 9,7 | 90,3 |
| Будівництво та архітектура | 709 | 134 | 575 | 18,9 | 81,1 |
| Транспорт | 1812 | 498 | 1314 | 27,5 | 72,5 |
| Охорона здоров'я | 6734 | 5491 | 1243 | 81,5 | 18,5 |
| Освіта | 1425 | 1091 | 334 | 76,6 | 23,4 |
| Сфера обслуговування | 103 | 64 | 39 | 62,1 | 37,9 |
| Геодезія та землеустрій | 78 | 22 | 56 | 28,2 | 71,8 |

3.6. Студенти вищих навчальних закладів III–IV рівнів акредитації за галузями знань на початок 2013/2014 навчального року

| | Усього | Жінки | Чоловіки | Жінки | Чоловіки |
|---|---------------|--------------|--------------|-------------|-------------|
| | осіб | | | відсотків | |
| Усього | 119823 | 59051 | 60772 | 49,3 | 50,7 |
| Сільське, лісове і рибне господарство та переробка їх продукції | 4686 | 1678 | 3008 | 35,8 | 64,2 |
| Техніка та енергетика аграрного виробництва | 2662 | 54 | 2608 | 2,0 | 98,0 |
| Ветеринарія | 1390 | 624 | 766 | 44,9 | 55,1 |
| Військові науки | 643 | 10 | 633 | 1,6 | 98,4 |
| Безпека | 2385 | 274 | 2111 | 11,5 | 88,5 |
| Гуманітарні науки та мистецтво | 12903 | 10260 | 2643 | 79,5 | 20,5 |
| Соціальні науки, бізнес і право | 39921 | 24336 | 15585 | 61,0 | 39,0 |
| Природничі науки | 7758 | 4682 | 3076 | 60,4 | 39,6 |
| Інженерія | 19832 | 4010 | 15822 | 20,2 | 79,8 |
| Будівництво та архітектура | 6502 | 1600 | 4902 | 24,6 | 75,4 |
| Транспорт | 2930 | 194 | 2736 | 6,6 | 93,4 |
| Охорона здоров'я | 5608 | 4225 | 1383 | 75,3 | 24,7 |
| Освіта | 5553 | 3354 | 2199 | 60,4 | 39,6 |
| Сфера обслуговування | 2370 | 1439 | 931 | 60,7 | 39,3 |
| Геодезія та землеустрій | 2453 | 1085 | 1368 | 44,2 | 55,8 |
| Соціальне забезпечення | 353 | 268 | 85 | 75,9 | 24,1 |
| Специфічні категорії | 909 | 482 | 427 | 53,0 | 47,0 |
| Державне управління | 965 | 476 | 489 | 49,3 | 50,7 |

3.7. Студенти вищих навчальних закладів I–II рівнів акредитації за галузями знань на початок 2013/2014 навчального року

(до загальної кількості студентів, відсотків)

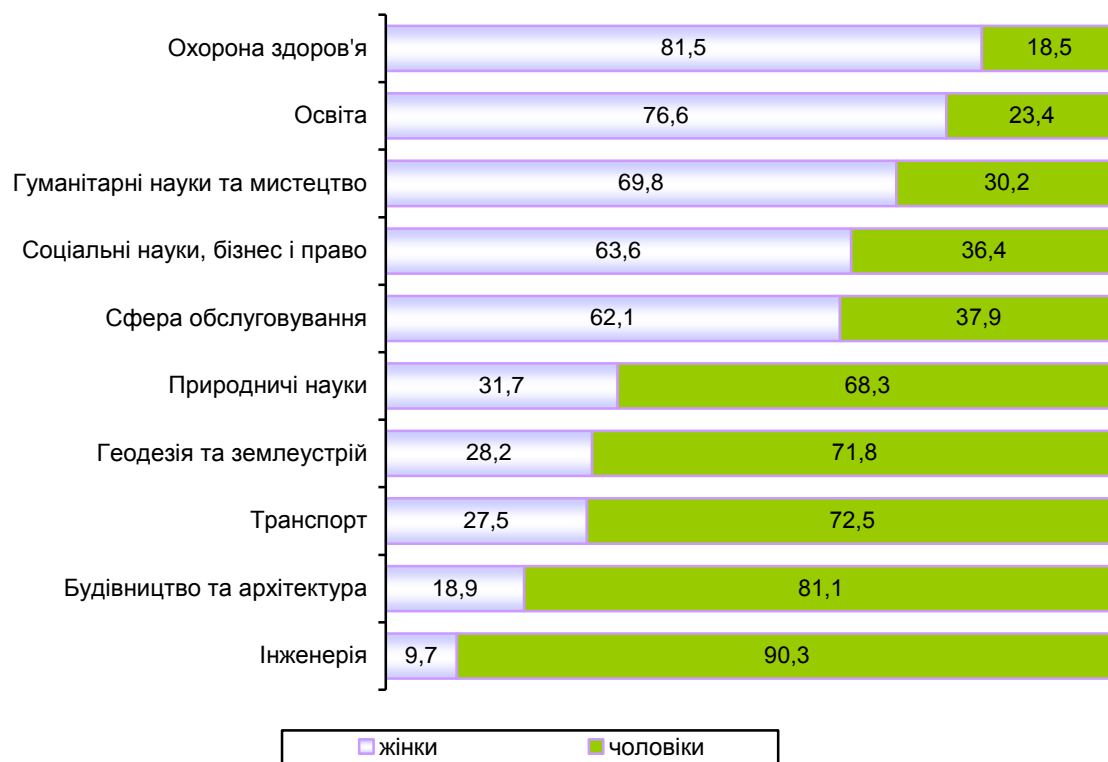

3.8. Студенти вищих навчальних закладів III–IV рівнів акредитації за галузями знань на початок 2013/2014 навчального року

(до загальної кількості студентів, відсотків)



3.9. Кількість кандидатів наук

| | 2005 | | | 2010 | | |
|------------------------------|-----------------|----------------------------|-------------|-----------------|----------------------------|-------------|
| | усього, осіб | у тому числі, відсотків | | усього, осіб | у тому числі, відсотків | |
| | | жінки | чоловіки | | жінки | чоловіки |
| Усього | 4788 | 36,1 | 63,9 | 6008 | 42,7 | 57,3 |
| у тому числі за віком, років | | | | | | |
| до 30 | 265 | 51,7 | 48,3 | 467 | 54,4 | 45,6 |
| 31–40 | 988 | 51,8 | 48,2 | 1674 | 55,0 | 45,0 |
| 41–50 | 1352 | 35,8 | 64,2 | 1329 | 46,0 | 54,0 |
| 51–55 | 618 | 34,8 | 65,2 | 810 | 39,1 | 60,9 |
| 56–60 | 601 | 27,1 | 72,9 | 586 | 34,5 | 65,5 |
| 61–70 | 762 | 22,6 | 77,4 | 821 | 24,7 | 75,3 |
| 70 і старші | 202 | 22,8 | 77,2 | 321 | 19,0 | 81,0 |

Продовження табл. 3.9.

| | 2012 | | | 2013 | | |
|------------------------------|-----------------|----------------------------|-------------|-----------------|----------------------------|-------------|
| | усього, осіб | у тому числі, відсотків | | усього, осіб | у тому числі, відсотків | |
| | | жінки | чоловіки | | жінки | чоловіки |
| Усього | 6401 | 46,4 | 53,6 | 6604 | 48,2 | 51,8 |
| у тому числі за віком, років | | | | | | |
| до 30 | 484 | 57,4 | 42,6 | 510 | 58,4 | 41,6 |
| 31–40 | 2037 | 57,1 | 42,9 | 2147 | 59,2 | 40,8 |
| 41–50 | 1382 | 52,2 | 47,8 | 1442 | 53,1 | 46,9 |
| 51–55 | 746 | 40,5 | 59,5 | 715 | 42,4 | 57,6 |
| 56–60 | 663 | 37,3 | 62,7 | 706 | 38,7 | 61,3 |
| 61–70 | 738 | 25,6 | 74,4 | 741 | 26,7 | 73,3 |
| 70 і старші | 351 | 19,7 | 80,3 | 343 | 21,6 | 78,4 |

3.10. Кількість докторів наук

| | 2005 | | | 2010 | | |
|------------------------------|-----------------|----------------------------|-------------|-----------------|----------------------------|-------------|
| | усього, осіб | у тому числі, відсотків | | усього, осіб | у тому числі, відсотків | |
| | | жінки | чоловіки | | жінки | чоловіки |
| Усього | 761 | 11,4 | 88,6 | 945 | 15,2 | 84,8 |
| у тому числі за віком, років | | | | | | |
| до 30 | – | – | – | – | – | – |
| 31–40 | 8 | 37,5 | 62,5 | 24 | 20,8 | 79,2 |
| 41–50 | 133 | 16,5 | 83,5 | 122 | 27,0 | 73,0 |
| 51–55 | 127 | 9,4 | 90,6 | 174 | 19,0 | 81,0 |
| 56–60 | 120 | 8,3 | 91,7 | 181 | 14,4 | 85,6 |
| 61–70 | 231 | 8,7 | 91,3 | 262 | 8,8 | 91,2 |
| 70 і старші | 142 | 14,1 | 85,9 | 182 | 13,2 | 86,8 |

Продовження табл. 3.10.

| | 2012 | | | 2013 | | |
|------------------------------|-----------------|----------------------------|-------------|-----------------|----------------------------|-------------|
| | усього, осіб | у тому числі, відсотків | | усього, осіб | у тому числі, відсотків | |
| | | жінки | чоловіки | | жінки | чоловіки |
| Усього | 1066 | 16,5 | 83,5 | 1125 | 18,0 | 82,0 |
| у тому числі за віком, років | | | | | | |
| до 30 | 1 | – | 100,0 | – | – | – |
| 31–40 | 49 | 30,6 | 69,4 | 60 | 41,7 | 58,3 |
| 41–50 | 125 | 24,8 | 75,2 | 140 | 25,7 | 74,3 |
| 51–55 | 172 | 19,8 | 80,2 | 160 | 21,3 | 78,7 |
| 56–60 | 231 | 18,2 | 81,8 | 232 | 19,4 | 80,6 |
| 61–70 | 286 | 10,5 | 89,5 | 312 | 11,9 | 88,1 |
| 70 і старші | 202 | 11,9 | 88,1 | 221 | 11,8 | 88,2 |

3.11. Розподіл дослідників, які виконували наукові дослідження та розробки, за галузями наук

| | Кількість дослідників, осіб | | | | | |
|---|-----------------------------|-------------|-------------|-------------|-------------|-------------|
| | жінки | | | чоловіки | | |
| | 2011 | 2012 | 2013 | 2011 | 2012 | 2013 |
| Усього | 1324 | 1383 | 1287 | 1831 | 1755 | 1681 |
| у тому числі за галузями наук | | | | | | |
| фізико-математичні науки | 144 | 142 | 148 | 440 | 436 | 428 |
| хімічні науки | 21 | 22 | 21 | 10 | 10 | 10 |
| біологічні науки | 72 | 76 | 75 | 76 | 76 | 74 |
| геологічні науки | 95 | 100 | 101 | 94 | 86 | 93 |
| географічні науки | – | – | – | – | – | – |
| сільськогосподарські науки | 153 | 169 | 166 | 180 | 182 | 151 |
| ветеринарні науки | 80 | 79 | 85 | 41 | 44 | 46 |
| медичні науки | 124 | 127 | 127 | 58 | 56 | 48 |
| фармацевтичні науки | – | – | – | – | – | – |
| технічні науки | 205 | 200 | 148 | 348 | 340 | 321 |
| історичні науки | 15 | 68 | 57 | 16 | 34 | 33 |
| філологічні науки | 11 | 13 | 15 | 9 | 8 | 7 |
| мистецтвознавство | 1 | 2 | 2 | 7 | 7 | 11 |
| національна безпека | – | – | – | – | – | – |
| соціологічні науки | – | – | – | – | – | – |
| політичні науки | – | – | – | – | – | – |
| філософські науки | 26 | 25 | 25 | 40 | 37 | 39 |
| державне управління | – | – | – | – | – | – |
| економічні науки | 54 | 55 | 46 | 38 | 40 | 42 |
| юридичні науки | 18 | 19 | 20 | 30 | 28 | 28 |
| педагогічні науки | 14 | 14 | 16 | 9 | 11 | 11 |
| психологічні науки | – | – | – | – | – | – |
| фізичне виховання і спорт | – | – | 3 | – | – | 3 |
| організації, що мають багатогалузевий профіль | 291 | 272 | 232 | 435 | 360 | 336 |

Продовження табл. 3.11.

| | З них мають науковий ступінь доктора наук, % | | | | | |
|---|--|------------|------------|------------|------------|------------|
| | жінки | | | Чоловіки | | |
| | 2011 | 2012 | 2013 | 2011 | 2012 | 2013 |
| Усього | 1,0 | 1,0 | 1,2 | 5,7 | 5,9 | 6,4 |
| у тому числі за галузями наук | | | | | | |
| фізико-математичні науки | 1,0 | 1,0 | 1,7 | 14,6 | 15,2 | 15,8 |
| хімічні науки | – | – | – | 9,7 | 9,4 | 6,5 |
| біологічні науки | 0,7 | 0,7 | 0,7 | 10,1 | 9,9 | 11,4 |
| геологічні науки | 1,1 | 1,1 | 1,0 | 3,7 | 4,3 | 4,6 |
| географічні науки | – | – | – | – | – | – |
| сільськогосподарські науки | 0,6 | 0,6 | 0,9 | 4,5 | 4,3 | 4,7 |
| ветеринарні науки | – | – | 0,8 | 4,1 | 2,4 | 3,8 |
| медичні науки | 2,2 | 2,7 | 4,0 | 4,4 | 4,9 | 5,7 |
| фармацевтичні науки | – | – | – | – | – | – |
| технічні науки | – | – | – | 1,8 | 2,0 | 1,1 |
| історичні науки | 6,5 | 2,0 | 2,2 | – | 1,0 | – |
| філологічні науки | – | – | – | 5,6 | 4,8 | 9,1 |
| мистецтвознавство | – | – | – | – | – | – |
| національна безпека | – | – | – | – | – | – |
| соціологічні науки | – | – | – | – | – | – |
| політичні науки | – | – | – | – | – | – |
| філософські науки | 3,0 | – | – | 9,1 | 9,7 | 10,9 |
| державне управління | – | – | – | – | – | – |
| економічні науки | 7,6 | 7,4 | 6,8 | 4,3 | 5,3 | 5,7 |
| юридичні науки | – | – | – | 2,1 | – | – |
| педагогічні науки | 4,0 | 4,0 | 3,7 | 8,0 | 12,0 | 11,1 |
| психологічні науки | – | – | – | – | – | – |
| фізичне виховання і спорт | – | – | 16,7 | – | – | 16,7 |
| організації, що мають багатогалузевий профіль | 0,6 | 0,6 | 0,5 | 2,5 | 2,5 | 3,0 |

Продовження табл. 3.11.

| | З них мають науковий ступінь кандидата наук, % | | | | | |
|---|--|-------------|-------------|-------------|-------------|-------------|
| | жінки | | | Чоловіки | | |
| | 2011 | 2012 | 2013 | 2011 | 2012 | 2013 |
| Усього | 12,4 | 13,4 | 14,7 | 19,2 | 19,0 | 19,8 |
| у тому числі за галузями наук | | | | | | |
| фізико-математичні науки | 10,3 | 10,0 | 10,8 | 31,8 | 33,2 | 34,0 |
| хімічні науки | 35,5 | 40,6 | 41,9 | 16,1 | 15,6 | 16,1 |
| біологічні науки | 19,6 | 19,7 | 22,1 | 25,7 | 24,3 | 25,5 |
| геологічні науки | 6,9 | 7,5 | 9,8 | 19,0 | 19,9 | 18,6 |
| географічні науки | – | – | – | – | – | – |
| сільськогосподарські науки | 15,0 | 16,5 | 21,1 | 16,8 | 16,5 | 19,6 |
| ветеринарні науки | 15,7 | 15,4 | 14,5 | 14,0 | 13,8 | 13,0 |
| медичні науки | 25,8 | 26,8 | 27,4 | 11,5 | 9,8 | 9,1 |
| фармацевтичні науки | – | – | – | – | – | – |
| технічні науки | 2,0 | 2,2 | 0,6 | 8,1 | 7,2 | 7,2 |
| історичні науки | 9,7 | 14,7 | 16,7 | 9,7 | 7,8 | 8,9 |
| філологічні науки | 38,9 | 42,9 | 40,9 | 22,2 | 19,0 | 13,6 |
| мистецтвознавство | – | – | – | 25,0 | 22,2 | 30,8 |
| національна безпека | – | – | – | – | – | – |
| соціологічні науки | – | – | – | – | – | – |
| політичні науки | – | – | – | – | – | – |
| філософські науки | 24,2 | 32,3 | 32,8 | 34,8 | 37,1 | 32,8 |
| державне управління | – | – | – | – | – | – |
| економічні науки | 28,3 | 27,4 | 28,4 | 21,7 | 21,1 | 21,6 |
| юридичні науки | 2,1 | 2,1 | 2,1 | 4,2 | 4,3 | 4,2 |
| педагогічні науки | 36,0 | 44,0 | 40,7 | 32,0 | 28,0 | 25,9 |
| психологічні науки | – | – | – | – | – | – |
| фізичне виховання і спорт | – | – | 33,3 | – | – | 33,3 |
| організації, що мають багатогалузевий профіль | 12,3 | 13,8 | 15,7 | 19,4 | 20,3 | 20,6 |

3.12. Розподіл дослідників, які виконували наукові дослідження і розробки, за секторами науки та науковими ступенями у 2013 році

(відсотків)

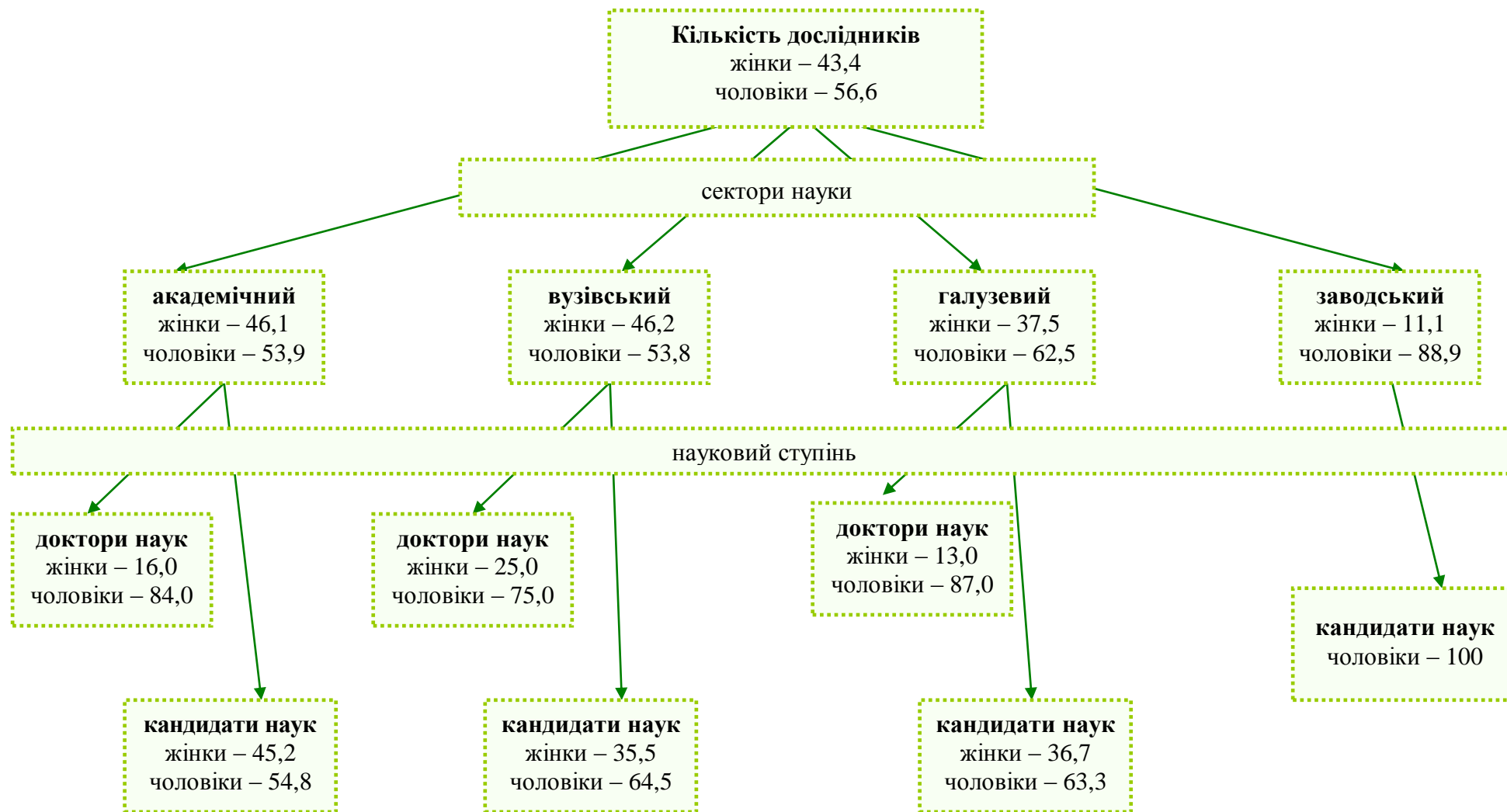

4

ЗАЙНЯТІСТЬ ТА БЕЗРОБІТТЯ

4.1. Основні показники зайнятості населення

(у віці 15–70 років; тис. осіб)

| | 2005 | | 2010 | | 2012 | | 2013 | |
|---------------------------------------|--------------|--------------|--------------|--------------|--------------|--------------|--------------|--------------|
| | жінки | чоло-віки | жінки | чоло-віки | жінки | чоло-віки | жінки | чоло-віки |
| Економічно активне населення | 555,3 | 611,7 | 570,2 | 619,8 | 560,8 | 628,2 | 562,0 | 627,0 |
| працездатного віку | 486,7 | 575,8 | 509,7 | 590,8 | 509,0 | 603,7 | 516,6 | 603,3 |
| старше працездатного віку | 68,6 | 35,9 | 60,5 | 29,0 | 51,8 | 24,5 | 45,4 | 23,7 |
| Зайняті | 510,9 | 553,7 | 532,0 | 564,7 | 532,4 | 567,5 | 530,4 | 574,3 |
| працездатного віку | 442,3 | 518,0 | 472,0 | 535,7 | 480,6 | 543,0 | 485,0 | 550,6 |
| старше працездатного віку | 68,6 | 35,7 | 60,0 | 29,0 | 51,8 | 24,5 | 45,4 | 23,7 |
| Безробітні | 44,4 | 58,0 | 38,2 | 55,1 | 28,4 | 60,7 | 31,6 | 52,7 |
| працездатного віку | 44,4 | 57,8 | 37,7 | 55,1 | 28,4 | 60,7 | 31,6 | 52,7 |
| старше працездатного віку | – | 0,2 | 0,5 | – | – | – | – | – |
| Економічно неактивне населення | 427,5 | 321,6 | 405,3 | 296,8 | 408,4 | 285,4 | 404,0 | 285,0 |
| працездатного віку | 269,4 | 241,7 | 243,4 | 227,1 | 252,4 | 211,1 | 257,4 | 209,5 |
| старше працездатного віку | 158,1 | 70,9 | 161,9 | 69,7 | 156,0 | 74,3 | 146,6 | 75,5 |
| Рівень зайнятості населення | 52,0 | 59,9 | 54,5 | 61,6 | 54,9 | 62,1 | 54,9 | 63,0 |
| працездатного віку | 58,5 | 63,4 | 62,7 | 65,5 | 63,1 | 66,6 | 62,7 | 67,7 |
| старше працездатного віку | 34,7 | 33,5 | 27,0 | 29,4 | 24,9 | 24,8 | 23,6 | 23,9 |

4.2. Населення у віці 15–70 років за економічною активністю у 2013 році¹

(тис. осіб)

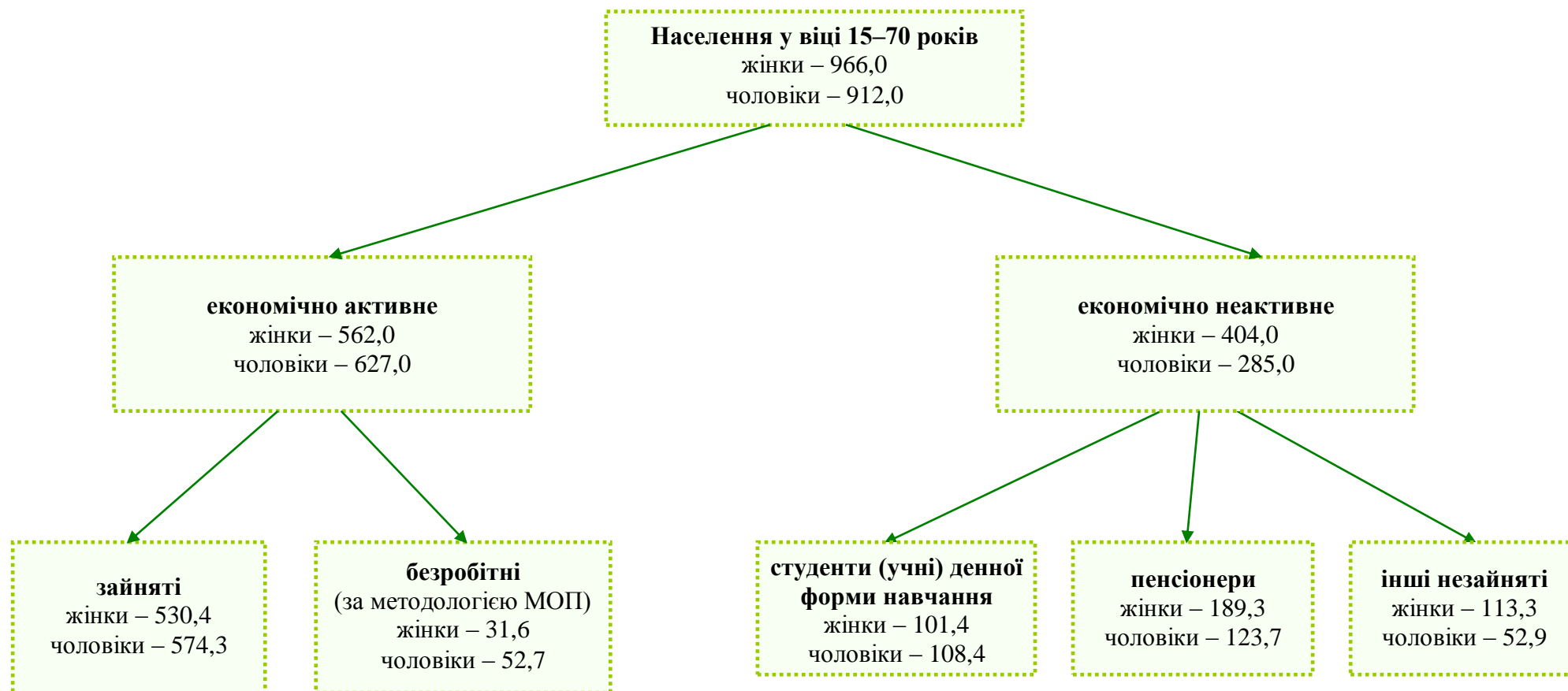

¹ Дані наведено за матеріалами вибірових обстежень населення з питань економічної активності.

4.3. Рівень економічної активності населення за освітою¹

(у віці 15–70 років; відсотків)

| | 2005 | | 2010 | | 2012 | | 2013 | |
|--|-------------|-------------|-------------|-------------|-------------|-------------|-------------|-------------|
| | жінки | чоло-віки | жінки | чоло-віки | жінки | чоло-віки | жінки | чоло-віки |
| Усього | 56,5 | 66,2 | 58,5 | 67,6 | 57,9 | 68,8 | 58,2 | 68,8 |
| у тому числі за освітою | | | | | | | | |
| повна вища | 78,7 | 87,8 | 78,6 | 86,1 | 79,1 | 87,4 | 77,9 | 86,5 |
| базова вища | 44,8 | 65,7 | 64,7 | 62,7 | 31,7 | 38,5 | 51,7 | 52,8 |
| неповна вища | 69,6 | 75,6 | 72,2 | 80,8 | 70,5 | 79,6 | 70,5 | 78,4 |
| повна загальна середня | 54,8 | 69,1 | 52,1 | 66,1 | 50,4 | 66,1 | 49,4 | 66,0 |
| базова загальна середня | 31,6 | 35,4 | 24,8 | 26,8 | 15,8 | 22,7 | 15,6 | 17,9 |
| початкова загальна або не мають освіти | 25,0 | 24,1 | 6,9 | 9,5 | 9,0 | 12,5 | 4,0 | 5,8 |

4.4. Рівень економічної активності населення за віковими групами¹

(у віці 15–70 років; відсотків)

| | 2005 | | 2010 | | 2012 | | 2013 | |
|----------------------------|-------------|-------------|-------------|-------------|-------------|-------------|-------------|-------------|
| | жінки | чоло-віки | жінки | чоло-віки | жінки | чоло-віки | жінки | чоло-віки |
| Усього | 56,5 | 66,2 | 58,5 | 67,6 | 57,9 | 68,8 | 58,2 | 68,8 |
| у тому числі у віці, років | | | | | | | | |
| 15–24 | 30,8 | 42,1 | 31,7 | 37,4 | 29,3 | 35,8 | 26,6 | 33,0 |
| 25–29 | 70,0 | 84,6 | 71,8 | 88,6 | 71,2 | 91,1 | 74,4 | 88,4 |
| 30–34 | 79,0 | 85,3 | 76,7 | 86,4 | 72,8 | 91,2 | 71,7 | 91,0 |
| 35–39 | 79,0 | 85,6 | 82,4 | 87,9 | 82,5 | 89,4 | 85,1 | 91,6 |
| 40–49 | 80,6 | 79,0 | 84,1 | 84,4 | 87,2 | 84,7 | 87,1 | 85,3 |
| 50–59 | 55,4 | 74,7 | 58,6 | 73,4 | 58,9 | 75,7 | 59,2 | 77,8 |
| 60–70 | 25,6 | 33,6 | 24,2 | 29,3 | 20,1 | 24,8 | 21,2 | 23,8 |

4.5. Економічна активність населення за статтю та віковими групами у 2013 році

(тис. осіб)

| | Усього | У тому числі за віковими групами | | | | | | |
|-------------------------------------|---------------|----------------------------------|--------------|--------------|--------------|--------------|--------------|-------------|
| | | 15–24 | 25–29 | 30–34 | 35–39 | 40–49 | 50–59 | 60–70 |
| Економічно активне населення | 1189,0 | 103,3 | 177,1 | 159,3 | 154,1 | 299,5 | 241,9 | 53,8 |
| жінки | 562,0 | 44,9 | 77,7 | 67,5 | 74,1 | 154,2 | 113,4 | 30,2 |
| чоловіки | 627,0 | 58,4 | 99,4 | 91,8 | 80,0 | 145,3 | 128,5 | 23,6 |
| Зайняті | 1104,7 | 78,8 | 160,3 | 147,8 | 146,4 | 286,4 | 231,2 | 53,8 |
| жінки | 530,4 | 33,4 | 73,9 | 62,8 | 71,1 | 147,9 | 111,1 | 30,2 |
| чоловіки | 574,3 | 45,4 | 86,4 | 85,0 | 75,3 | 138,5 | 120,1 | 23,6 |
| Безробітні | 84,3 | 24,5 | 16,8 | 11,5 | 7,7 | 13,1 | 10,7 | – |
| жінки | 31,6 | 11,5 | 3,8 | 4,7 | 3,0 | 6,3 | 2,3 | – |
| чоловіки | 52,7 | 13,0 | 13,0 | 6,8 | 4,7 | 6,8 | 8,4 | – |

¹ Див. виноску на стор. 61.

4.6. Кількість працівників за видами економічної діяльності¹ у 2013 році

(на кінець року; облікова кількість штатних працівників)

| | Жінки | Чоловіки | Жінок до чоловіків відсотків |
|--|---------------|---------------|------------------------------|
| | осіб | | |
| Усього | 298865 | 240084 | 124,5 |
| Сільське, лісове та рибне господарство | 2712 | 8384 | 32,3 |
| Промисловість | 49074 | 71899 | 68,3 |
| Будівництво | 2502 | 13375 | 18,7 |
| Оптова та роздрібна торгівля; ремонт автотранспортних засобів і мотоциклів | 22555 | 25144 | 89,7 |
| Транспорт, складське господарство, поштова та кур'єрська діяльність | 15863 | 32635 | 48,6 |
| Тимчасове розміщення й організація харчування | 4340 | 2244 | 193,4 |
| Інформація та телекомунікації | 4395 | 7112 | 61,8 |
| Фінансова та страхова діяльність | 9421 | 3946 | 238,7 |
| Операції з нерухомим майном | 2107 | 3231 | 65,2 |
| Професійна, наукова та технічна діяльність | 7094 | 7058 | 100,5 |
| Діяльність у сфері адміністративного та допоміжного обслуговування | 5514 | 7427 | 74,2 |
| Державне управління й оборона; обов'язкове соціальне страхування | 18141 | 10593 | 171,3 |
| Освіта | 80625 | 28090 | 287,0 |
| Охорона здоров'я та надання соціальної допомоги | 66994 | 14671 | 456,6 |
| Мистецтво, спорт, розваги та відпочинок | 5787 | 3177 | 182,2 |
| Надання інших видів послуг | 1741 | 1098 | 158,6 |

¹ Дані наведено по підприємствах, установах, організаціях та їхніх відокремлених підрозділах із кількістю найманих працівників 10 і більше осіб.

4.7. Кількість працівників за видами промислової діяльності¹ у 2013 році

(на кінець року; облікова кількість штатних працівників)

| | Жінки | Чоловіки | Жінок до чоловіків |
|--|--------------|--------------|--------------------|
| | осіб | | відсотків |
| Промисловість | 49074 | 71899 | 68,3 |
| Добувна промисловість і розроблення кар'єрів | 4167 | 10575 | 39,4 |
| з них добування кам'яного та бурого вугілля | 3584 | 7565 | 47,4 |
| Переробна промисловість | 37349 | 45564 | 82,0 |
| виробництво харчових продуктів, напоїв і тютюнових виробів | 7033 | 8903 | 79,0 |
| текстильне виробництво, виробництво одягу, шкіри, виробів зі шкіри та інших матеріалів | 9591 | 2212 | 433,6 |
| виготовлення виробів з деревини, виробництво паперу та поліграфічна діяльність | 2924 | 4532 | 64,5 |
| виробництво коксу та продуктів нафтоперероблення | 228 | 931 | 24,5 |
| виробництво хімічних речовин і хімічної продукції | 273 | 578 | 47,2 |
| виробництво основних фармацевтичних продуктів і фармацевтичних препаратів | 660 | 533 | 123,8 |
| виробництво гумових і пластмасових виробів, іншої неметалевої мінеральної продукції | 2375 | 5881 | 40,4 |
| металургійне виробництво; виробництво готових металевих виробів, крім виробництва машин і устаткування | 919 | 3229 | 28,5 |
| виробництво комп'ютерів, електронної та оптичної продукції | 1070 | 1396 | 76,6 |
| виробництво електричного устаткування | 1270 | 1404 | 90,5 |
| виробництво машин і устаткування, не віднесених до інших угруповань | 639 | 2416 | 26,4 |
| виробництво автотранспортних засобів, причепів і напівпричепів та інших транспортних засобів | 6492 | 4541 | 143,0 |
| виробництво меблів, іншої продукції, ремонт і монтаж машин і устаткування | 3875 | 9008 | 43,0 |
| Постачання електроенергії, газу, пари та кондиційованого повітря | 5346 | 11543 | 46,3 |
| Водопостачання; каналізація, поводження з відходами | 2212 | 4217 | 52,5 |

¹ Див. виноску до табл. 4.6.

4.8. Зайнятість молоді¹ за видами економічної діяльності у 2013 році

(на кінець року; кількість найманих працівників у віці 15–35 років)

| | Жінки | Чоловіки | Жінок до чоловіків |
|--|--------------|--------------|--------------------|
| | осіб | | відсотків |
| Усього | 98187 | 79513 | 123,5 |
| Сільське, лісове та рибне господарство | 563 | 2451 | 23,0 |
| Промисловість | 16713 | 24923 | 67,1 |
| Будівництво | 629 | 3709 | 17,0 |
| Оптова та роздрібна торгівля; ремонт автотранспортних засобів і мотоциклів | 12255 | 13841 | 88,5 |
| Транспорт, складське господарство, поштова та кур'єрська діяльність | 5177 | 10056 | 51,5 |
| Тимчасове розміщування й організація харчування | 2072 | 1281 | 161,7 |
| Інформація та телекомунікації | 2232 | 3384 | 66,0 |
| Фінансова та страхова діяльність | 6162 | 2192 | 281,1 |
| Операції з нерухомим майном | 453 | 826 | 54,8 |
| Професійна, наукова та технічна діяльність | 2372 | 1959 | 121,1 |
| Діяльність у сфері адміністративного та допоміжного обслуговування | 1531 | 1848 | 82,8 |
| Державне управління й оборона; обов'язкове соціальне страхування | 6240 | 3010 | 207,3 |
| Освіта | 20099 | 5673 | 354,3 |
| Охорона здоров'я та надання соціальної допомоги | 19943 | 3166 | 629,9 |
| Мистецтво, спорт, розваги та відпочинок | 1175 | 878 | 133,8 |
| Надання інших видів послуг | 571 | 316 | 180,7 |

¹ Див. виноску до табл. 4.6.

4.9. Рівень безробіття населення (за методологією МОП) за віковими групами¹

(у віці 15–70 років; відсотків до економічно активного населення)

| | 2005 | | 2010 | | 2012 | | 2013 | |
|-----------------------------|------------|------------|------------|------------|------------|------------|------------|------------|
| | жінки | чоло-віки | жінки | чоло-віки | жінки | чоло-віки | жінки | чоло-віки |
| Безробітне населення | 8,0 | 9,5 | 6,7 | 8,9 | 5,1 | 9,7 | 5,6 | 8,4 |
| у тому числі у віці, років | | | | | | | | |
| 15–24 | 15,9 | 20,6 | 17,4 | 21,2 | 19,7 | 24,8 | 25,6 | 22,3 |
| 25–29 | 9,2 | 11,5 | 12,3 | 11,6 | 5,3 | 11,3 | 4,9 | 13,1 |
| 30–34 | 6,3 | 2,7 | 5,0 | 9,6 | 4,2 | 7,9 | 7,0 | 7,4 |
| 35–39 | 7,7 | 10,3 | 5,6 | 8,6 | 6,2 | 11,1 | 4,0 | 5,9 |
| 40–49 | 10,5 | 8,9 | 4,0 | 6,1 | 3,5 | 7,3 | 4,1 | 4,7 |
| 50–59 | 1,9 | 6,1 | 4,9 | 4,1 | 1,4 | 5,2 | 2,0 | 6,5 |
| 60–70 | – | 0,4 | – | – | – | – | – | – |

4.10. Рівень безробіття¹ (за методологією МОП) за віковими групами

(відсотків до економічно активного населення)

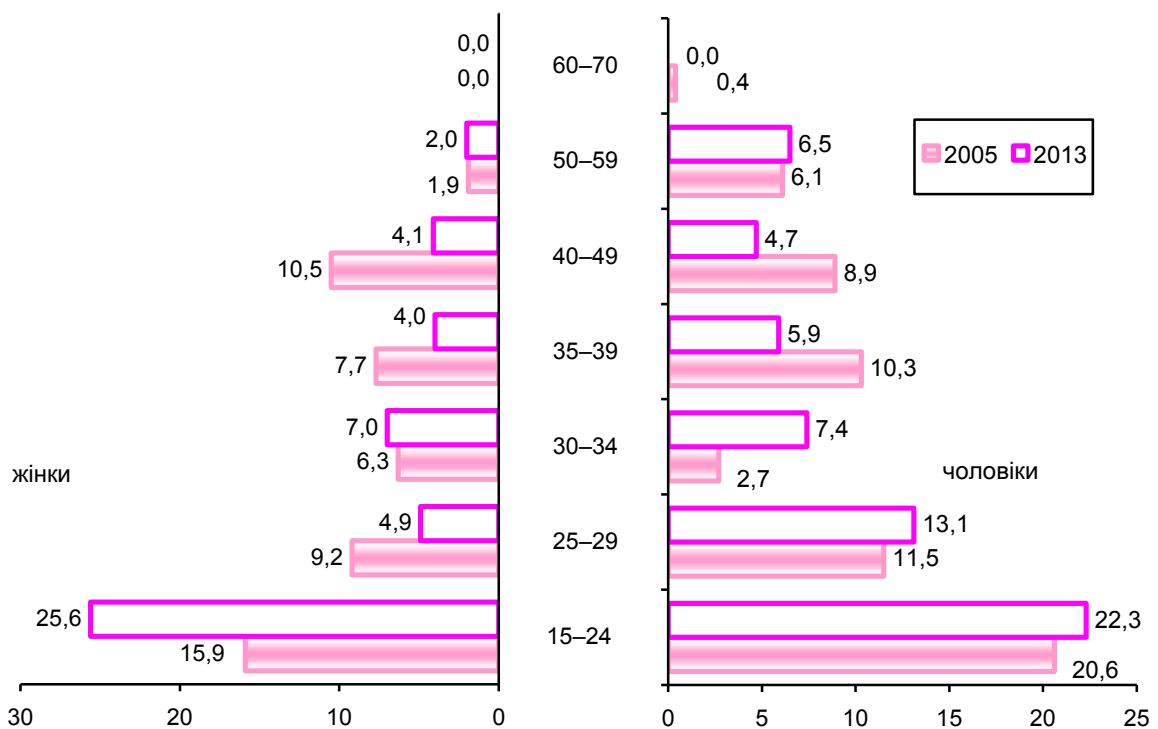

¹ Див. виноску на стор. 61.

4.11. Безробітні (за методологією МОП) за тривалістю незайнятості

(у віці 15–70 років; тис. осіб)

| | 2005 | | | 2010 | | |
|---|--------------|-------------|-------------|-------------|-------------|-------------|
| | усього | жінки | чоловіки | усього | жінки | чоловіки |
| Усього безробітних | 102,4 | 44,4 | 58,0 | 93,3 | 38,2 | 55,1 |
| з них особи, які раніше мали роботу | 73,4 | 32,2 | 41,2 | 69,4 | 27,0 | 42,4 |
| у тому числі за тривалістю незайнятості | | | | | | |
| до 1 місяця | 4,6 | 1,5 | 3,1 | 1,9 | 0,3 | 1,6 |
| від 1 до 3 місяців | 8,0 | 2,6 | 5,4 | 6,0 | 2,3 | 3,7 |
| від 3 до 6 місяців | 16,1 | 8,0 | 8,1 | 11,3 | 3,9 | 7,4 |
| від 6 до 9 місяців | 12,9 | 6,6 | 6,3 | 7,3 | 3,6 | 3,7 |
| від 9 до 12 місяців | 7,5 | 4,0 | 3,5 | 10,4 | 5,0 | 5,4 |
| 12 місяців і більше | 24,3 | 9,5 | 14,8 | 32,5 | 11,9 | 20,6 |

Продовження табл. 4.11.

| | 2012 | | | 2013 | | |
|---|-------------|-------------|-------------|-------------|-------------|-------------|
| | усього | жінки | чоловіки | усього | жінки | чоловіки |
| Усього безробітних | 89,1 | 28,4 | 60,7 | 84,3 | 31,6 | 52,7 |
| з них особи, які раніше мали роботу | 58,8 | 17,0 | 41,8 | 56,8 | 17,1 | 39,7 |
| у тому числі за тривалістю незайнятості | | | | | | |
| до 1 місяця | 3,4 | 0,6 | 2,8 | 1,2 | 0,3 | 0,9 |
| від 1 до 3 місяців | 12,3 | 1,8 | 10,5 | 8,7 | 1,8 | 6,9 |
| від 3 до 6 місяців | 9,6 | 2,0 | 7,6 | 15,4 | 3,0 | 12,4 |
| від 6 до 9 місяців | 4,9 | 2,3 | 2,6 | 4,7 | 1,7 | 3,0 |
| від 9 до 12 місяців | 5,0 | 2,7 | 2,3 | 4,6 | 0,9 | 3,7 |
| 12 місяців і більше | 23,6 | 7,6 | 16,0 | 22,2 | 9,4 | 12,8 |

4.12. Безробітні (за методологією МОП) за тривалістю пошуку роботи

(у віці 15–70 років; тис. осіб)

| | 2005 | | | 2010 | | |
|---|--------------|-------------|-------------|-------------|-------------|-------------|
| | усього | жінки | чоловіки | усього | жінки | чоловіки |
| Усього безробітних | 102,4 | 44,4 | 58,0 | 93,3 | 38,2 | 55,1 |
| з них особи, які шукали роботу, намагались організувати власну справу | 96,4 | 41,0 | 55,4 | 91,0 | 38,2 | 52,8 |
| у тому числі за тривалістю пошуку роботи | | | | | | |
| до 1 місяця | 7,1 | 2,9 | 4,2 | 3,6 | 1,5 | 2,1 |
| від 1 до 3 місяців | 18,2 | 5,9 | 12,3 | 14,9 | 6,6 | 8,3 |
| від 3 до 6 місяців | 25,0 | 12,8 | 12,2 | 20,3 | 9,2 | 11,1 |
| від 6 до 9 місяців | 13,2 | 6,4 | 6,8 | 10,8 | 5,2 | 5,6 |
| від 9 до 12 місяців | 4,9 | 3,4 | 1,5 | 10,6 | 5,8 | 4,8 |
| 12 місяців і більше | 28,0 | 9,6 | 18,4 | 30,8 | 9,9 | 20,9 |

Продовження табл. 4.12.

| | 2012 | | | 2013 | | |
|---|-------------|-------------|-------------|-------------|-------------|-------------|
| | усього | жінки | чоловіки | усього | жінки | чоловіки |
| Усього безробітних | 89,1 | 28,4 | 60,7 | 84,3 | 31,6 | 52,7 |
| з них особи, які шукали роботу, намагались організувати власну справу | 85,3 | 28,2 | 57,1 | 83,5 | 31,2 | 52,3 |
| у тому числі за тривалістю пошуку роботи | | | | | | |
| до 1 місяця | 7,8 | 2,1 | 5,7 | 4,4 | 1,7 | 2,7 |
| від 1 до 3 місяців | 25,1 | 8,3 | 16,8 | 17,1 | 5,7 | 11,4 |
| від 3 до 6 місяців | 18,5 | 4,3 | 14,2 | 17,6 | 4,4 | 13,2 |
| від 6 до 9 місяців | 6,9 | 2,7 | 4,2 | 5,6 | 2,3 | 3,3 |
| від 9 до 12 місяців | 6,8 | 3,0 | 3,8 | 8,1 | 2,1 | 6,0 |
| 12 місяців і більше | 20,2 | 7,8 | 12,4 | 30,7 | 15,0 | 15,7 |

4.13. Безробітні (за методологією МОП) за причинами незайнятості

(у віці 15–70 років; тис. осіб)

| | 2005 | | | 2010 | | |
|--|--------------|-------------|-------------|-------------|-------------|-------------|
| | усього | жінки | чоловіки | усього | жінки | чоловіки |
| Усього безробітних | 102,4 | 44,4 | 58,0 | 93,3 | 38,2 | 55,1 |
| у тому числі з причин незайнятості | | | | | | |
| вивільнені з економічних причин | 32,3 | 14,5 | 17,8 | 30,3 | 13,6 | 16,7 |
| звільнені за власним бажанням | 34,5 | 15,4 | 19,1 | 34,2 | 13,8 | 20,4 |
| демобілізовані з військової строкової служби | 0,7 | – | 0,7 | 1,4 | – | 1,4 |
| непрацевлаштовані після закінчення загальноосвітніх та вищих навчальних закладів I–IV рівнів акредитації | 20,0 | 7,4 | 12,6 | 18,9 | 8,6 | 10,3 |
| звільнені у зв'язку із закінченням строку контракту | 5,5 | 1,2 | 4,3 | 7,7 | 2,2 | 5,5 |
| інші причини безробіття | 9,4 | 5,9 | 3,5 | 0,8 | – | 0,8 |

Продовження табл. 4.13.

| | 2012 | | | 2013 | | |
|--|-------------|-------------|-------------|-------------|-------------|-------------|
| | усього | жінки | чоловіки | усього | жінки | чоловіки |
| Усього безробітних | 89,1 | 28,4 | 60,7 | 84,3 | 31,6 | 52,7 |
| у тому числі з причин незайнятості | | | | | | |
| вивільнені з економічних причин | 21,8 | 8,2 | 13,6 | 16,4 | 4,5 | 11,9 |
| звільнені за власним бажанням | 32,3 | 8,7 | 23,6 | 36,0 | 13,3 | 22,7 |
| демобілізовані з військової строкової служби | 0,9 | – | 0,9 | 0,2 | – | 0,2 |
| непрацевлаштовані після закінчення загальноосвітніх та вищих навчальних закладів I–IV рівнів акредитації | 24,8 | 9,8 | 15,0 | 23,5 | 12,4 | 11,1 |
| звільнені у зв'язку із закінченням строку контракту | 2,4 | – | 2,4 | 4,8 | 0,9 | 3,9 |
| інші причини безробіття | 6,9 | 1,7 | 5,2 | 3,4 | 0,5 | 2,9 |

4.14. Кількість зареєстрованих безробітних за статтю та віковими групами у міських та районних центрах зайнятості на 31 грудня 2013 року

(осіб)

| | Усього | У тому числі за віковими групами | | | | | |
|--------------------------|--------------|----------------------------------|-------------|-------------|-------------|-------------|-------------|
| | | 15–24 | 25–29 | 30–34 | 35–39 | 40–49 | 50–59 |
| Львівська область | 23089 | 5502 | 3626 | 2980 | 2362 | 4266 | 4353 |
| Львівський МЦЗ | 4724 | 875 | 916 | 740 | 503 | 793 | 897 |
| Бориславський МЦЗ | 645 | 166 | 84 | 77 | 78 | 112 | 128 |
| Моршинський МЦЗ | 185 | 33 | 30 | 29 | 18 | 37 | 38 |
| Новороздільський МЦЗ | 648 | 119 | 101 | 86 | 77 | 151 | 114 |
| Новояворівський МЦЗ | 510 | 96 | 100 | 73 | 58 | 79 | 104 |
| Стебницький МЦЗ | 353 | 107 | 64 | 40 | 26 | 64 | 52 |
| Трускавецький МЦЗ | 200 | 45 | 29 | 26 | 24 | 27 | 49 |
| Червоноградський МЦЗ | 614 | 197 | 122 | 80 | 42 | 101 | 72 |
| Дрогобицький РМЦЗ | 963 | 303 | 145 | 118 | 96 | 143 | 158 |
| Самбірський РМЦЗ | 1228 | 394 | 184 | 144 | 120 | 171 | 215 |
| Стрийський РМЦЗ | 915 | 248 | 158 | 122 | 103 | 146 | 138 |
| Бродівський РЦЗ | 1191 | 273 | 152 | 150 | 109 | 237 | 270 |
| Буський РЦЗ | 409 | 102 | 61 | 46 | 39 | 79 | 82 |
| Городоцький РЦЗ | 474 | 132 | 62 | 65 | 50 | 83 | 82 |
| Жидачівський РЦЗ | 996 | 203 | 121 | 103 | 112 | 219 | 238 |
| Жовківський РЦЗ | 1035 | 218 | 177 | 118 | 107 | 218 | 197 |
| Золочівський РЦЗ | 1448 | 327 | 168 | 183 | 159 | 316 | 295 |
| Кам'янка-Бузький РЦЗ | 262 | 60 | 44 | 32 | 15 | 63 | 48 |
| Миколаївський РЦЗ | 899 | 231 | 134 | 106 | 105 | 152 | 171 |
| Мостиський РЦЗ | 405 | 92 | 52 | 56 | 56 | 77 | 72 |
| Перемишлянський РЦЗ | 635 | 117 | 76 | 75 | 73 | 155 | 139 |
| Пустомитівський РЦЗ | 792 | 155 | 152 | 119 | 80 | 122 | 164 |
| Радехівський РЦЗ | 306 | 48 | 55 | 41 | 24 | 73 | 65 |
| Сколівський РЦЗ | 424 | 114 | 61 | 53 | 39 | 86 | 71 |
| Сокальський РЦЗ | 609 | 162 | 91 | 86 | 55 | 123 | 92 |
| Старосамбірський РЦЗ | 1036 | 352 | 128 | 92 | 71 | 183 | 210 |
| Турківський РЦЗ | 644 | 204 | 89 | 55 | 69 | 135 | 92 |
| Яворівський РЦЗ | 539 | 129 | 70 | 65 | 54 | 121 | 100 |

Продовження табл. 4.14.

| | Усього | У тому числі за віковими групами | | | | | |
|--------------------------|--------------|----------------------------------|-------------|-------------|-------------|-------------|-------------|
| | | 15–24 | 25–29 | 30–34 | 35–39 | 40–49 | 50–59 |
| Жінки | | | | | | | |
| Львівська область | 13090 | 3300 | 2203 | 1824 | 1385 | 2507 | 1871 |
| Львівський МЦЗ | 2911 | 602 | 595 | 470 | 291 | 516 | 437 |
| Бориславський МЦЗ | 329 | 88 | 42 | 40 | 41 | 58 | 60 |
| Моршинський МЦЗ | 90 | 16 | 16 | 14 | 8 | 17 | 19 |
| Новороздільський МЦЗ | 360 | 67 | 62 | 61 | 44 | 81 | 45 |
| Новояворівський МЦЗ | 323 | 59 | 63 | 49 | 35 | 57 | 60 |
| Стебницький МЦЗ | 160 | 54 | 31 | 21 | 11 | 30 | 13 |
| Трускавецький МЦЗ | 99 | 22 | 16 | 16 | 17 | 14 | 14 |
| Червоноградський МЦЗ | 406 | 137 | 83 | 52 | 29 | 57 | 48 |
| Дрогобицький РМЦЗ | 573 | 191 | 99 | 77 | 57 | 85 | 64 |
| Самбірський РМЦЗ | 700 | 247 | 109 | 91 | 73 | 110 | 70 |
| Стрийський РМЦЗ | 524 | 170 | 90 | 76 | 52 | 88 | 48 |
| Бродівський РЦЗ | 585 | 116 | 81 | 84 | 60 | 141 | 103 |
| Буський РЦЗ | 233 | 66 | 41 | 26 | 23 | 41 | 36 |
| Городоцький РЦЗ | 286 | 95 | 39 | 37 | 31 | 44 | 40 |
| Жидачівський РЦЗ | 524 | 115 | 61 | 58 | 68 | 120 | 102 |
| Жовківський РЦЗ | 568 | 133 | 105 | 62 | 60 | 120 | 88 |
| Золочівський РЦЗ | 771 | 175 | 104 | 110 | 101 | 179 | 102 |
| Кам'янка-Бузький РЦЗ | 154 | 49 | 25 | 19 | 9 | 33 | 19 |
| Миколаївський РЦЗ | 461 | 106 | 80 | 62 | 54 | 88 | 71 |
| Мостиський РЦЗ | 209 | 60 | 24 | 22 | 32 | 44 | 27 |
| Перемишлянський РЦЗ | 344 | 59 | 41 | 53 | 43 | 88 | 60 |
| Пустомитівський РЦЗ | 455 | 96 | 96 | 75 | 44 | 75 | 69 |
| Радехівський РЦЗ | 170 | 30 | 35 | 21 | 12 | 37 | 35 |
| Сколівський РЦЗ | 241 | 73 | 34 | 32 | 27 | 46 | 29 |
| Сокальський РЦЗ | 382 | 100 | 67 | 58 | 42 | 70 | 45 |
| Старосамбірський РЦЗ | 549 | 196 | 72 | 59 | 40 | 101 | 81 |
| Турківський РЦЗ | 337 | 102 | 49 | 32 | 42 | 75 | 37 |
| Яворівський РЦЗ | 346 | 76 | 43 | 47 | 39 | 92 | 49 |

| | Усього | У тому числі за віковими групами | | | | | |
|--------------------------|-------------|----------------------------------|-------------|-------------|------------|-------------|-------------|
| | | 15–24 | 25–29 | 30–34 | 35–39 | 40–49 | 50–59 |
| Чоловіки | | | | | | | |
| Львівська область | 9999 | 2202 | 1423 | 1156 | 977 | 1759 | 2482 |
| Львівський МЦЗ | 1813 | 273 | 321 | 270 | 212 | 277 | 460 |
| Бориславський МЦЗ | 316 | 78 | 42 | 37 | 37 | 54 | 68 |
| Моршинський МЦЗ | 95 | 17 | 14 | 15 | 10 | 20 | 19 |
| Новороздільський МЦЗ | 288 | 52 | 39 | 25 | 33 | 70 | 69 |
| Новояворівський МЦЗ | 187 | 37 | 37 | 24 | 23 | 22 | 44 |
| Стебницький МЦЗ | 193 | 53 | 33 | 19 | 15 | 34 | 39 |
| Трускавецький МЦЗ | 101 | 23 | 13 | 10 | 7 | 13 | 35 |
| Червоноградський МЦЗ | 208 | 60 | 39 | 28 | 13 | 44 | 24 |
| Дрогобицький РМЦЗ | 390 | 112 | 46 | 41 | 39 | 58 | 94 |
| Самбірський РМЦЗ | 528 | 147 | 75 | 53 | 47 | 61 | 145 |
| Стрийський РМЦЗ | 391 | 78 | 68 | 46 | 51 | 58 | 90 |
| Бродівський РЦЗ | 606 | 157 | 71 | 66 | 49 | 96 | 167 |
| Буський РЦЗ | 176 | 36 | 20 | 20 | 16 | 38 | 46 |
| Городоцький РЦЗ | 188 | 37 | 23 | 28 | 19 | 39 | 42 |
| Жидачівський РЦЗ | 472 | 88 | 60 | 45 | 44 | 99 | 136 |
| Жовківський РЦЗ | 467 | 85 | 72 | 56 | 47 | 98 | 109 |
| Золочівський РЦЗ | 677 | 152 | 64 | 73 | 58 | 137 | 193 |
| Кам'янка-Бузький РЦЗ | 108 | 11 | 19 | 13 | 6 | 30 | 29 |
| Миколаївський РЦЗ | 438 | 125 | 54 | 44 | 51 | 64 | 100 |
| Мостиський РЦЗ | 196 | 32 | 28 | 34 | 24 | 33 | 45 |
| Перемишлянський РЦЗ | 291 | 58 | 35 | 22 | 30 | 67 | 79 |
| Пустомитівський РЦЗ | 337 | 59 | 56 | 44 | 36 | 47 | 95 |
| Радехівський РЦЗ | 136 | 18 | 20 | 20 | 12 | 36 | 30 |
| Сколівський РЦЗ | 183 | 41 | 27 | 21 | 12 | 40 | 42 |
| Сокальський РЦЗ | 227 | 62 | 24 | 28 | 13 | 53 | 47 |
| Старосамбірський РЦЗ | 487 | 156 | 56 | 33 | 31 | 82 | 129 |
| Турківський РЦЗ | 307 | 102 | 40 | 23 | 27 | 60 | 55 |
| Яворівський РЦЗ | 193 | 53 | 27 | 18 | 15 | 29 | 51 |

**4.15. Працевлаштування зареєстрованих безробітних
у міських та районних центрах зайнятості у 2013 році**

| | Кількість працевлаштованих безробітних, осіб | У тому числі | |
|--------------------------|--|--------------|--------------|
| | | жінки | чоловіки |
| Львівська область | 23994 | 12483 | 11511 |
| Львівський МЦЗ | 2771 | 1501 | 1270 |
| Бориславський МЦЗ | 1149 | 694 | 455 |
| Моршинський МЦЗ | 200 | 85 | 115 |
| Новороздільський МЦЗ | 726 | 445 | 281 |
| Новояворівський МЦЗ | 1026 | 648 | 378 |
| Стебницький МЦЗ | 533 | 256 | 277 |
| Трускавецький МЦЗ | 361 | 177 | 184 |
| Червоноградський МЦЗ | 797 | 463 | 334 |
| Дрогобицький РМЦЗ | 1801 | 971 | 830 |
| Самбірський РМЦЗ | 849 | 422 | 427 |
| Стрийський РМЦЗ | 1280 | 670 | 610 |
| Бродівський РЦЗ | 865 | 340 | 525 |
| Буський РЦЗ | 409 | 153 | 256 |
| Городоцький РЦЗ | 524 | 274 | 250 |
| Жидачівський РЦЗ | 758 | 352 | 406 |
| Жовківський РЦЗ | 889 | 444 | 445 |
| Золочівський РЦЗ | 1053 | 530 | 523 |
| Кам'янка-Бузький РЦЗ | 472 | 219 | 253 |
| Миколаївський РЦЗ | 829 | 426 | 403 |
| Мостиський РЦЗ | 491 | 257 | 234 |
| Перемишлянський РЦЗ | 798 | 378 | 420 |
| Пустомитівський РЦЗ | 805 | 424 | 381 |
| Радехівський РЦЗ | 895 | 439 | 456 |
| Сколівський РЦЗ | 577 | 312 | 265 |
| Сокальський РЦЗ | 681 | 346 | 335 |
| Старосамбірський РЦЗ | 945 | 444 | 501 |
| Турківський РЦЗ | 535 | 261 | 274 |
| Яворівський РЦЗ | 975 | 552 | 423 |

4.16. Умови праці найманих працівників¹ за видами економічної діяльності у 2013 році

(на кінець року; осіб)

| | Облікова кількість штатних працівників | | | З них зайняті в умовах, що не відповідають санітарно-гігієнічним нормам | | |
|--|--|--------------|---------------|---|-------------|--------------|
| | обидві статі | жінки | чоловіки | обидві статі | жінки | чоловіки |
| Усього | 176308 | 65221 | 111087 | 41075 | 7966 | 33109 |
| Сільське, лісове та рибне господарство | 5148 | 1556 | 3592 | 401 | 189 | 212 |
| Промисловість | 113763 | 46592 | 67171 | 28726 | 6914 | 21812 |
| Добувна промисловість і розроблення кар'єрів | 13310 | 3922 | 9388 | 9321 | 1745 | 7576 |
| з них добування кам'яного та бурого вугілля | 11149 | 3584 | 7565 | 8267 | 1666 | 6601 |
| Переробна промисловість | 80744 | 36398 | 44346 | 13146 | 4056 | 9090 |
| виробництво харчових продуктів, напоїв і тютюнових виробів | 17018 | 7657 | 9361 | 2164 | 875 | 1289 |
| текстильне виробництво, виробництво одягу, шкіри, виробів зі шкіри та інших матеріалів | 11676 | 9435 | 2241 | 859 | 662 | 197 |
| виготовлення виробів з деревини, виробництво паперу та поліграфічна діяльність | 7360 | 2678 | 4682 | 1372 | 394 | 978 |
| виробництво коксу та продуктів нафтоперероблення | 1130 | 221 | 909 | 764 | 99 | 665 |
| виробництво хімічних речовин і хімічної продукції | 789 | 222 | 567 | 89 | 30 | 59 |
| виробництво основних фармацевтичних продуктів і фармацевтичних препаратів | 1193 | 660 | 533 | 63 | 36 | 27 |
| виробництво гумових і пластмасових виробів, іншої неметалевої мінеральної продукції | 7285 | 1965 | 5320 | 1834 | 379 | 1455 |
| металургійне виробництво, виробництво готових металевих виробів, крім машин і устаткування | 3689 | 857 | 2832 | 585 | 57 | 528 |
| виробництво комп'ютерів, електронної та оптичної продукції | 2338 | 1055 | 1283 | 105 | 39 | 66 |
| виробництво електричного устаткування | 2472 | 1167 | 1305 | 965 | 618 | 347 |
| виробництво машин і устаткування, не віднесених до інших угруповань | 1779 | 294 | 1485 | 309 | 4 | 305 |
| виробництво автотранспортних засобів, причепів і напівпричепів та інших транспортних засобів | 15571 | 7414 | 8157 | 1312 | 226 | 1086 |
| виробництво меблів, іншої продукції, ремонт і монтаж машин і устаткування | 8444 | 2773 | 5671 | 2725 | 637 | 2088 |
| Постачання електроенергії, газу, пари та кондиційованого повітря | 14417 | 4556 | 9861 | 4450 | 823 | 3627 |
| Водопостачання; каналізація, поводження з відходами | 5292 | 1716 | 3576 | 1809 | 290 | 1519 |
| Будівництво | 9016 | 1391 | 7625 | 972 | 30 | 942 |
| Транспорт, складське господарство, поштова та кур'єрська діяльність | 48381 | 15682 | 32699 | 10976 | 833 | 10143 |

¹ За даними державного статистичного спостереження, яким охоплені підприємства та організації, що здійснюють наступні види економічної діяльності: сільське, лісове та рибне господарство (виключаючи мисливство); добувна промисловість і розроблення кар'єрів, переробна промисловість, постачання електроенергії, газу, пари та кондиційованого повітря та водопостачання; каналізація, поводження з відходами; будівництво, транспорт, складське господарство, поштова та кур'єрська діяльність.

Не охоплюються обстеженням наймані працівники статистично малих підприємств і у фізичних осіб-підприємців.

4.17. Умови праці найманих працівників¹ у містах та районах у 2013 році

(на кінець року)

| | Облікова кількість штатних працівників | | | З них зайняті в умовах, що не відповідають санітарно-гігієнічним нормам | | | | | |
|--------------------------|--|--------------|---------------|---|-------------|-------------|-------------|--------------|-------------|
| | обидві статі | жінки | чоловіки | обидві статі | | жінки | | чоловіки | |
| | осіб | | | осіб | у % | осіб | у % | осіб | у % |
| Львівська область | 176308 | 65221 | 111087 | 41075 | 23,3 | 7966 | 12,2 | 33109 | 29,8 |
| м. Львів | 89469 | 34318 | 55151 | 18090 | 20,2 | 3624 | 10,6 | 14466 | 26,2 |
| м. Борислав | 2655 | 461 | 2194 | 1116 | 42,0 | 68 | 14,8 | 1048 | 47,8 |
| м. Дрогобич | 6528 | 2164 | 4364 | 1749 | 26,8 | 274 | 12,7 | 1475 | 33,8 |
| м. Моршин | 624 | 177 | 447 | 39 | 6,3 | 2 | 1,1 | 37 | 8,3 |
| м. Новий Розділ | 2171 | 1132 | 1039 | 303 | 14,0 | 31 | 2,7 | 272 | 26,2 |
| м. Самбір | 2774 | 919 | 1855 | 861 | 31,0 | 54 | 5,9 | 807 | 43,5 |
| м. Стрий | 5779 | 1868 | 3911 | 1993 | 34,5 | 258 | 13,8 | 1735 | 44,4 |
| м. Трускавець | 788 | 223 | 565 | 137 | 17,4 | 30 | 13,5 | 107 | 18,9 |
| м. Червоноград | 8066 | 3358 | 4708 | 3825 | 47,4 | 744 | 22,2 | 3081 | 65,4 |
| Бродівський | 2524 | 658 | 1866 | 588 | 23,3 | 46 | 7,0 | 542 | 29,0 |
| Буський | 947 | 296 | 651 | 145 | 15,3 | – | – | 145 | 22,3 |
| Городоцький | 3018 | 1346 | 1672 | 689 | 22,8 | 474 | 35,2 | 215 | 12,9 |
| Дрогобицький | 567 | 149 | 418 | 23 | 4,1 | 5 | 3,4 | 18 | 4,3 |
| Жидачівський | 3072 | 911 | 2161 | 1198 | 39,0 | 244 | 26,8 | 954 | 44,1 |
| Жовківський | 840 | 225 | 615 | 221 | 10,1 | 19 | 2,8 | 50 | 8,1 |
| Золочівський | 3206 | 1113 | 2093 | 54 | 6,4 | 4 | 1,8 | 966 | 46,2 |
| Кам'янка-Бузький | 2190 | 679 | 1511 | 1143 | 35,7 | 177 | 15,9 | 202 | 13,4 |
| Миколаївський | 1679 | 431 | 1248 | 584 | 34,8 | 72 | 16,7 | 512 | 41,0 |
| Мостиський | 280 | 106 | 174 | 66 | 23,6 | 2 | 1,9 | 64 | 36,8 |
| Перемишлянський | 1035 | 556 | 479 | 45 | 4,3 | 10 | 1,8 | 35 | 7,3 |
| Пустомитівський | 8330 | 2037 | 6293 | 884 | 10,6 | 149 | 7,3 | 735 | 11,7 |
| Радехівський | 5174 | 1732 | 3442 | 406 | 7,8 | 100 | 5,8 | 306 | 8,9 |
| Самбірський | 535 | 147 | 388 | 132 | 24,7 | 59 | 40,1 | 73 | 18,8 |
| Сколівський | 221 | 129 | 92 | 32 | 14,5 | 2 | 1,6 | 30 | 32,6 |
| Сокальський | 10267 | 3754 | 6513 | 5761 | 56,1 | 1296 | 34,5 | 4465 | 68,6 |
| Старосамбірський | 700 | 179 | 521 | 128 | 18,3 | 28 | 15,6 | 100 | 19,2 |
| Стрийський | 7960 | 4375 | 3585 | 335 | 4,2 | 103 | 2,4 | 232 | 6,5 |
| Турківський | 141 | 28 | 113 | 8 | 5,7 | – | – | 8 | 7,1 |
| Яворівський | 4768 | 1750 | 3018 | 520 | 10,9 | 91 | 5,2 | 429 | 14,2 |

¹ Див. виноску до табл. 4.16.

4.18. Умови праці жінок¹, що працювали під впливом перевищення гранично допустимих рівнів та концентрацій, у містах та районах у 2013 році

| | Працювали під впливом перевищення ГДР, ГДК | | | | | |
|--------------------------|--|---|--------------------------------|---|-----------|---|
| | шкідливих хімічних речовин | | пилу переважно фіброгенної дії | | вібрації | |
| | осіб | до облікової кількості штатних працівників, % | осіб | до облікової кількості штатних працівників, % | осіб | до облікової кількості штатних працівників, % |
| Львівська область | 1534 | 2,4 | 2315 | 3,5 | 98 | 0,2 |
| м.Львів | 875 | 2,5 | 431 | 1,3 | 13 | 0,0 |
| м.Борислав | 62 | 13,4 | 4 | 0,9 | – | – |
| м.Дрогобич | 133 | 6,1 | 28 | 1,3 | 2 | 0,1 |
| м.Моршин | 2 | 1,1 | – | – | – | – |
| м.Новий Розділ | – | – | – | – | – | – |
| м.Самбір | 19 | 2,1 | – | – | – | – |
| м.Стрий | 42 | 2,2 | 44 | 2,4 | 34 | 1,8 |
| м.Трускавець | – | – | – | – | – | – |
| м.Червоноград | 59 | 1,8 | 541 | 16,1 | 21 | 0,6 |
| Бродівський | 12 | 1,8 | – | – | – | – |
| Буський | – | – | – | – | – | – |
| Городоцький | 12 | 0,9 | 6 | 0,4 | – | – |
| Дрогобицький | – | – | – | – | – | – |
| Жидачівський | 5 | 0,5 | 32 | 3,5 | – | – |
| Жовківський | 4 | 1,8 | – | – | – | – |
| Золочівський | 68 | 6,1 | 51 | 4,6 | 1 | 0,1 |
| Кам'янка-Бузький | 13 | 1,9 | – | – | – | – |
| Миколаївський | 15 | 3,5 | 58 | 13,5 | 1 | 0,2 |
| Мостиський | – | – | – | – | – | – |
| Перемишлянський | 3 | 0,5 | 3 | 0,5 | 1 | 0,2 |
| Пустомитівський | 7 | 0,3 | – | – | – | – |
| Радехівський | 2 | 0,1 | 14 | 0,8 | 8 | 0,5 |
| Самбірський | 16 | 10,9 | 24 | 16,3 | – | – |
| Сколівський | – | – | – | – | – | – |
| Сокальський | 119 | 3,2 | 1065 | 28,4 | 16 | 0,4 |
| Старосамбірський | 14 | 7,8 | – | – | – | – |
| Стрийський | 4 | 0,1 | 5 | 0,1 | 1 | 0,0 |
| Турківський | – | – | – | – | – | – |
| Яворівський | 48 | 2,7 | 9 | 0,5 | – | – |

| | Працювали під впливом перевищення ГДР, ГДК | | | | | | | |
|--------------------------|--|---|----------------------------|---|----------------------|---|---------------------------|---|
| | шуму, інфразвуку, ультразвуку | | неіонізуючих випромінювань | | біологічних факторів | | мікроклімату у приміщенні | |
| | осіб | до облікової кількості штатних працівників, % | осіб | до облікової кількості штатних працівників, % | осіб | до облікової кількості штатних працівників, % | осіб | до облікової кількості штатних працівників, % |
| Львівська область | 3700 | 5,7 | 17 | 0,0 | 6 | 0,0 | 2889 | 4,4 |
| м.Львів | 1198 | 3,5 | 11 | 0,0 | – | – | 1116 | 3,3 |
| м.Борислав | 4 | 0,9 | – | – | – | – | 22 | 4,8 |
| м.Дрогобич | 116 | 5,4 | 1 | 0,0 | – | – | 85 | 3,9 |
| м.Моршин | – | – | – | – | – | – | – | – |
| м.Новий Розділ | 15 | 1,3 | – | – | – | – | 16 | 1,4 |
| м.Самбір | 2 | 0,2 | – | – | – | – | 5 | 0,5 |
| м.Стрий | 85 | 4,6 | 5 | 0,3 | 2 | 0,1 | 26 | 1,4 |
| м.Трускавець | 16 | 7,2 | – | – | – | – | – | – |
| м.Червоноград | 505 | 15,0 | – | – | – | – | 375 | 11,2 |
| Бродівський | 10 | 1,5 | – | – | – | – | 34 | 5,2 |
| Буський | – | – | – | – | – | – | – | – |
| Городоцький | 6 | 0,4 | – | – | – | – | 8 | 0,6 |
| Дрогобицький | 0 | 0,0 | – | – | – | – | 5 | 3,4 |
| Жидачівський | 211 | 23,2 | – | – | – | – | 10 | 1,1 |
| Жовківський | 16 | 2,4 | – | – | – | – | 6 | 0,9 |
| Золочівський | – | – | – | – | – | – | – | – |
| Кам'янка-Бузький | 169 | 15,2 | – | – | – | – | 61 | 5,5 |
| Миколаївський | 59 | 13,7 | – | – | – | – | 10 | 2,3 |
| Мостиський | – | – | – | – | – | – | – | – |
| Перемишлянський | – | – | – | – | – | – | – | – |
| Пустомитівський | 123 | 6,0 | – | – | – | – | 7 | 0,3 |
| Радехівський | 71 | 4,1 | – | – | 4 | 0,2 | 19 | 1,1 |
| Самбірський | 32 | 21,8 | – | – | – | – | 22 | 15,0 |
| Сколівський | 2 | 1,6 | – | – | – | – | – | – |
| Сокальський | 991 | 26,4 | – | – | – | – | 1007 | 26,8 |
| Старосамбірський | – | – | – | – | – | – | – | – |
| Стрийський | 51 | 1,2 | – | – | – | – | 39 | 0,9 |
| Турківський | – | – | – | – | – | – | – | – |
| Яворівський | 18 | 1,0 | – | – | – | – | 16 | 0,9 |

¹ Див. виноску до табл. 4.16.

4.19. Умови праці чоловіків¹, що працювали під впливом перевищення гранично допустимих рівнів та концентрацій, у містах та районах у 2013 році

| | Працювали під впливом перевищення ГДР, ГДК | | | | | |
|--------------------------|--|---|--------------------------------|---|-------------|---|
| | шкідливих хімічних речовин | | пилу переважно фіброгенної дії | | вібрації | |
| | осіб | до облікової кількості штатних працівників, % | осіб | до облікової кількості штатних працівників, % | осіб | до облікової кількості штатних працівників, % |
| Львівська область | 7604 | 6,8 | 10092 | 9,1 | 5296 | 4,8 |
| м.Львів | 3352 | 6,1 | 1799 | 3,3 | 2240 | 4,1 |
| м.Борислав | 915 | 41,7 | 98 | 4,5 | 51 | 2,3 |
| м.Дрогобич | 839 | 19,2 | 99 | 2,3 | 65 | 1,5 |
| м.Моршин | 37 | 8,3 | – | – | – | – |
| м.Новий Розділ | 7 | 0,7 | – | – | – | – |
| м.Самбір | 184 | 9,9 | 49 | 2,6 | 36 | 1,9 |
| м.Стрий | 604 | 15,4 | 77 | 2,0 | 172 | 4,4 |
| м.Трускавець | 11 | 1,9 | – | – | – | – |
| м.Червоноград | 212 | 4,5 | 2690 | 57,1 | 776 | 16,5 |
| Бродівський | 84 | 4,5 | 11 | 0,6 | 288 | 15,4 |
| Буський | 74 | 11,4 | 36 | 5,5 | 10 | 1,5 |
| Городоцький | 41 | 2,5 | 19 | 1,1 | 26 | 1,6 |
| Дрогобицький | 2 | 0,5 | 6 | 1,4 | 2 | 0,5 |
| Жидачівський | 94 | 4,3 | 115 | 5,3 | 174 | 8,1 |
| Жовківський | 6 | 1,0 | – | – | – | – |
| Золочівський | 118 | 5,6 | 285 | 13,6 | 242 | 11,6 |
| Кам'янка-Бузький | 126 | 8,3 | 6 | 0,4 | 15 | 1,0 |
| Миколаївський | 209 | 16,7 | 294 | 23,6 | 63 | 5,0 |
| Мостиський | 16 | 9,2 | – | – | 7 | 4,0 |
| Перемишлянський | – | – | – | – | 1 | 0,2 |
| Пустомитівський | 112 | 1,8 | 78 | 1,2 | 174 | 2,8 |
| Радехівський | 74 | 2,1 | 81 | 2,4 | 20 | 0,6 |
| Самбірський | 20 | 5,2 | 7 | 1,8 | 12 | 3,1 |
| Сколівський | – | – | – | – | 21 | 22,8 |
| Сокальський | 180 | 2,8 | 4231 | 65,0 | 866 | 13,3 |
| Старосамбірський | 32 | 6,1 | 1 | 0,2 | 9 | 1,7 |
| Стрийський | 84 | 2,3 | 60 | 1,7 | 6 | 0,2 |
| Турківський | 1 | 0,9 | – | – | 4 | 3,5 |
| Яворівський | 170 | 5,6 | 50 | 1,7 | 16 | 0,5 |

| | Працювали під впливом перевищення ГДР, ГДК | | | | | | | |
|--------------------------|--|---|----------------------------|---|----------------------|---|---------------------------|---|
| | шуму, інфразвуку, ультразвуку | | неіонізуючих випромінювань | | біологічних факторів | | мікроклімату у приміщенні | |
| | осіб | до облікової кількості штатних працівників, % | осіб | до облікової кількості штатних працівників, % | осіб | до облікової кількості штатних працівників, % | осіб | до облікової кількості штатних працівників, % |
| Львівська область | 20282 | 18,3 | 293 | 0,3 | – | – | 9678 | 8,7 |
| м. Львів | 6961 | 12,6 | 175 | 0,3 | – | – | 3125 | 5,7 |
| м. Борислав | 448 | 20,4 | – | – | – | – | 68 | 3,1 |
| м. Дрогобич | 815 | 18,7 | 1 | 0,0 | – | – | 434 | 9,9 |
| м. Моршин | 30 | 6,7 | – | – | – | – | – | – |
| м. Новий Розділ | 60 | 5,8 | – | – | – | – | 189 | 18,2 |
| м. Самбір | 433 | 23,3 | – | – | – | – | 43 | 2,3 |
| м. Стрий | 726 | 18,6 | 21 | 0,5 | – | – | 378 | 9,7 |
| м. Трускавець | 76 | 13,5 | – | – | – | – | 8 | 1,4 |
| м. Червоноград | 2829 | 60,1 | – | – | – | – | 1046 | 22,2 |
| Бродівський | 383 | 20,5 | – | – | – | – | 111 | 5,9 |
| Буський | 68 | 10,4 | 1 | 0,2 | – | – | 31 | 4,8 |
| Городоцький | 92 | 5,5 | – | – | – | – | 47 | 2,8 |
| Дрогобицький | 4 | 1,0 | – | – | – | – | 5 | 1,2 |
| Жидачівський | 754 | 34,9 | 85 | 3,9 | – | – | 34 | 1,6 |
| Жовківський | 122 | 8,1 | – | – | – | – | 62 | 4,1 |
| Золочівський | 7 | 1,1 | – | – | – | – | 6 | 1,0 |
| Кам'янка-Бузький | 597 | 28,5 | 5 | 0,2 | – | – | 418 | 20,0 |
| Миколаївський | 416 | 33,3 | – | – | – | – | 120 | 9,6 |
| Мостиський | 14 | 8,0 | – | – | – | – | – | – |
| Перемишлянський | 18 | 3,8 | 1 | 0,2 | – | – | – | – |
| Пустомитівський | 597 | 9,5 | – | – | – | – | 119 | 1,9 |
| Радехівський | 174 | 5,1 | 4 | 0,1 | – | – | 51 | 1,5 |
| Самбірський | 72 | 18,6 | – | – | – | – | 24 | 6,2 |
| Сколівський | 9 | 9,8 | – | – | – | – | – | – |
| Сокальський | 4288 | 65,8 | – | – | – | – | 3222 | 49,5 |
| Старосамбірський | 50 | 9,6 | – | – | – | – | 1 | 0,2 |
| Стрийський | 126 | 3,5 | – | – | – | – | 43 | 1,2 |
| Турківський | 5 | 4,4 | – | – | – | – | – | – |
| Яворівський | 108 | 3,6 | – | – | – | – | 93 | 3,1 |

¹ Див. виноску до табл. 4.16.

4.20. Середньомісячна заробітна плата працівників за видами економічної діяльності¹

(номінальна заробітна плата
одного штатного працівника)

| | 2013 | | |
|--|-------------|-------------|---|
| | жінок | чоловіків | заробітна плата жінок до заробітної плати чоловіків |
| | грн. | | відсотків |
| Усього | 2506 | 3103 | 80,7 |
| Сільське, лісове та рибне господарство | 2032 | 2544 | 79,9 |
| Промисловість | 2532 | 3472 | 72,9 |
| Будівництво | 2322 | 2471 | 94,0 |
| Оптова та роздрібна торгівля; ремонт автотранспортних засобів і мотоциклів | 2140 | 2708 | 79,0 |
| Транспорт, складське господарство, поштова та кур'єрська діяльність | 2720 | 3379 | 80,5 |
| Тимчасове розміщування й організація харчування | 1592 | 1906 | 83,5 |
| Інформація та телекомунікації | 2946 | 3554 | 82,9 |
| Фінансова та страхова діяльність | 4484 | 6404 | 70,0 |
| Операції з нерухомим майном | 2085 | 2272 | 91,8 |
| Професійна, наукова та технічна діяльність | 2805 | 2860 | 98,1 |
| Діяльність у сфері адміністративного та допоміжного обслуговування | 1986 | 2005 | 99,0 |
| Державне управління й оборона; обов'язкове соціальне страхування | 3140 | 3692 | 85,0 |
| Освіта | 2622 | 2820 | 93,0 |
| Охорона здоров'я та надання соціальної допомоги | 2079 | 2355 | 88,3 |
| Мистецтво, спорт, розваги та відпочинок | 2883 | 3464 | 83,2 |
| Надання інших видів послуг | 1507 | 1949 | 77,3 |

¹ Див. виноску до табл. 4.6.

4.21. Середньомісячна заробітна плата працівників за видами промислової діяльності¹

(номінальна заробітна плата
одного штатного працівника)

| | 2013 | | |
|---|-------------|-------------|---|
| | жінки | чоловіки | заробітна плата жінок до заробітної плати чоловіків |
| | осіб | | відсотків |
| Промисловість | 2532 | 3472 | 72,9 |
| Добувна промисловість і розроблення кар'єрів з них добування кам'яного та бурого вугілля | 3140 | 5614 | 55,9 |
| Переробна промисловість | 2382 | 2936 | 81,1 |
| виробництво харчових продуктів, напоїв і тютюнових виробів | 2529 | 3212 | 78,7 |
| текстильне виробництво, виробництво одягу, шкіри, виробів зі шкіри та інших матеріалів | 1813 | 2302 | 78,8 |
| виготовлення виробів з деревини, виробництво паперу та поліграфічна діяльність | 2071 | 2482 | 83,4 |
| виробництво коксу та продуктів нафтоперероблення | 2842 | 3429 | 82,9 |
| виробництво хімічних речовин і хімічної продукції | 2290 | 3254 | 70,4 |
| виробництво основних фармацевтичних продуктів і фармацевтичних препаратів | 5076 | 5781 | 87,8 |
| виробництво гумових і пластмасових виробів, іншої неметалевої мінеральної продукції | 2297 | 2578 | 89,1 |
| металургійне виробництво; виробництво готових металевих виробів, крім виробництва машин і устаткування | 2368 | 2426 | 97,6 |
| виробництво комп'ютерів, електронної та оптичної продукції | 2247 | 2825 | 79,5 |
| виробництво електричного устаткування | 2145 | 2625 | 81,7 |
| виробництво машин і устаткування, не віднесених до інших угруповань | 2088 | 2308 | 90,4 |
| виробництво автотранспортних засобів, причепів і напівпричепів та інших транспортних засобів | 3124 | 3495 | 89,4 |
| виробництво меблів, іншої продукції, ремонт і монтаж машин і устаткування | 2390 | 3264 | 73,2 |
| Постачання електроенергії, газу, пари та кондиційованого повітря | 3268 | 4124 | 79,3 |
| Водопостачання; каналізація, поводження з відходами | 2092 | 2287 | 91,5 |

¹ Див. виноску до табл. 4.6.

4.22. Кількість державних службовців

(на кінець року; облікова кількість працівників)

| | Обидві статі | | | У тому числі | | | | | |
|-----------------------------|--------------|--------------|--------------|--------------|-------------|--------------|-------------|-------------|-------------|
| | | | | жінки | | | чоловіки | | |
| | 2011 | 2012 | 2013 | 2011 | 2012 | 2013 | 2011 | 2012 | 2013 |
| Усього | 11698 | 11980 | 15438 | 8729 | 8987 | 11093 | 2969 | 2993 | 4345 |
| Керівники | 2903 | 2968 | 3735 | 1869 | 1903 | 2302 | 1034 | 1065 | 1433 |
| з них мають категорії посад | | | | | | | | | |
| першу | 1 | 1 | 1 | – | – | – | 1 | 1 | 1 |
| другу | 2 | 2 | 2 | – | – | – | 2 | 2 | 2 |
| третю | 58 | 40 | 45 | 18 | 13 | 13 | 40 | 27 | 32 |
| четверту | 251 | 270 | 261 | 105 | 119 | 124 | 146 | 151 | 137 |
| п'яту | 975 | 1029 | 1171 | 644 | 676 | 708 | 331 | 353 | 463 |
| шосту | 1616 | 1626 | 2255 | 1102 | 1095 | 1457 | 514 | 531 | 798 |
| Спеціалісти | 8795 | 9012 | 11703 | 6860 | 7084 | 8791 | 1935 | 1928 | 2912 |
| з них мають категорії посад | | | | | | | | | |
| другу | – | – | – | – | – | – | – | – | – |
| третю | 13 | – | – | 3 | – | – | 10 | – | – |
| четверту | 24 | 10 | 14 | 12 | 5 | 7 | 12 | 5 | 7 |
| п'яту | 772 | 799 | 833 | 494 | 540 | 564 | 278 | 259 | 269 |
| шосту | 3942 | 4068 | 4943 | 2998 | 3082 | 3415 | 944 | 986 | 1528 |
| сьому | 4044 | 4135 | 5913 | 3353 | 3457 | 4805 | 691 | 678 | 1108 |

4.23. Розподіл державних службовців за категоріями посад

(відсотків до загальної кількості державних службовців)

| | Жінки | | | Чоловіки | | |
|-----------------------------|-------------|-------------|-------------|-------------|-------------|-------------|
| | 2011 | 2012 | 2013 | 2011 | 2012 | 2013 |
| Усього | 74,6 | 75,0 | 71,9 | 25,4 | 25,0 | 28,1 |
| Керівники | 64,4 | 64,1 | 61,6 | 35,6 | 35,9 | 38,4 |
| з них мають категорії посад | | | | | | |
| першу | – | – | – | 100,0 | 100,0 | 100,0 |
| другу | – | – | – | 100,0 | 100,0 | 100,0 |
| третю | 31,0 | 32,5 | 28,9 | 69,0 | 67,5 | 71,1 |
| четверту | 41,8 | 44,1 | 47,5 | 58,2 | 55,9 | 52,5 |
| п'яту | 66,1 | 65,7 | 60,5 | 33,9 | 34,3 | 39,5 |
| шосту | 68,2 | 67,3 | 64,6 | 31,8 | 32,7 | 35,4 |
| Спеціалісти | 78,0 | 78,6 | 75,1 | 22,0 | 21,4 | 24,9 |
| з них мають категорії посад | | | | | | |
| другу | – | – | – | – | – | – |
| третю | 23,1 | – | – | 76,9 | – | – |
| четверту | 50,0 | 50,0 | 50,0 | 50,0 | 50,0 | 50,0 |
| п'яту | 64,0 | 67,6 | 67,7 | 36,0 | 32,4 | 32,3 |
| шосту | 76,1 | 75,8 | 69,1 | 23,9 | 24,2 | 30,9 |
| сьому | 82,9 | 83,6 | 81,3 | 17,1 | 16,4 | 18,7 |

4.24. Розподіл державних службовців – жінок за віком та категоріями посад на 31 грудня 2013 року

| | Жінки – усього, осіб | З них у віці (років) | | | | |
|------------------------------------|----------------------------|--|-----------------|-----------------|-----------------|-----------------|
| | | до 35 включно | від 36 до 45 | від 46 до 55 | від 56 до 59 | від 60 до 64 |
| | | у відсотках до загальної кількості жінок | | | | |
| Усього | 11093 | 47,7 | 28,3 | 22,1 | 1,8 | 0,1 |
| Керівники | 2302 | 23,2 | 36,2 | 36,5 | 3,8 | 0,3 |
| з них мають категорії посад: | | | | | | |
| першу | – | – | – | – | – | – |
| другу | – | – | – | – | – | – |
| третю | 13 | 7,7 | 46,1 | 30,8 | 15,4 | – |
| четверту | 124 | 21,0 | 28,2 | 42,8 | 5,6 | 2,4 |
| п'яту | 708 | 23,6 | 34,3 | 38,4 | 3,7 | – |
| шосту | 1457 | 23,3 | 37,8 | 35,1 | 3,6 | 0,2 |
| Спеціалісти | 8791 | 54,2 | 26,2 | 18,3 | 1,3 | – |
| з них мають категорії посад: | | | | | | |
| другу | – | – | – | – | – | – |
| третю | – | – | – | – | – | – |
| четверту | 7 | 100,0 | – | – | – | – |
| п'яту | 564 | 73,0 | 18,8 | 7,8 | 0,2 | 0,2 |
| шосту | 3415 | 55,5 | 23,3 | 19,6 | 1,6 | – |
| сьому | 4805 | 50,9 | 29,2 | 18,6 | 1,3 | – |

4.25. Розподіл державних службовців – чоловіків за віком та категоріями посад на 31 грудня 2013 року

| | Чоловіки – усього, осіб | З них у віці (років) | | | | |
|------------------------------------|-------------------------------|--|-----------------|-----------------|-----------------|-----------------|
| | | до 35 включно | від 36 до 45 | від 46 до 54 | від 55 до 61 | від 62 до 64 |
| | | у відсотках до загальної кількості чоловіків | | | | |
| Усього | 4345 | 44,9 | 24,6 | 19,4 | 10,6 | 0,5 |
| Керівники | 1433 | 22,3 | 32,2 | 27,6 | 16,9 | 1,0 |
| з них мають категорії посад: | | | | | | |
| першу | 1 | – | 100,0 | – | – | – |
| другу | 2 | – | – | 50,0 | 50,0 | – |
| третю | 32 | – | 31,3 | 37,4 | 31,3 | – |
| четверту | 137 | 15,3 | 29,9 | 29,2 | 23,4 | 2,2 |
| п'яту | 463 | 21,8 | 33,3 | 24,4 | 18,8 | 1,7 |
| шосту | 798 | 24,8 | 32 | 28,7 | 14 | 0,5 |
| Спеціалісти | 2912 | 56,2 | 20,8 | 15,3 | 7,5 | 0,2 |
| з них мають категорії посад: | | | | | | |
| другу | – | – | – | – | – | – |
| третю | – | – | – | – | – | – |
| четверту | 7 | 85,7 | 14,3 | – | – | – |
| п'яту | 269 | 75,1 | 10,0 | 9,3 | 5,2 | 0,4 |
| шосту | 1528 | 51,7 | 21,1 | 17,9 | 9,0 | 0,3 |
| сьому | 1108 | 57,6 | 23,1 | 13,3 | 6,0 | – |

4.26. Кількість посадових осіб місцевого самоврядування

(на кінець року; облікова кількість працівників)

| | Обидві статі | | | У тому числі | | | | | |
|--------------------------------|--------------|-------------|-------------|--------------|-------------|-------------|-------------|-------------|-------------|
| | | | | жінки | | | чоловіки | | |
| | 2011 | 2012 | 2013 | 2011 | 2012 | 2013 | 2011 | 2012 | 2013 |
| Усього | 5707 | 5602 | 5584 | 4018 | 3970 | 3965 | 1689 | 1632 | 1619 |
| Керівники | 2254 | 2230 | 2240 | 1233 | 1232 | 1249 | 1021 | 998 | 991 |
| з них мають категорії посад | | | | | | | | | |
| першу | 1 | 1 | 1 | – | – | – | 1 | 1 | 1 |
| другу | 3 | 2 | 3 | – | – | – | 3 | 2 | 3 |
| третю | 34 | 35 | 34 | 3 | 3 | 3 | 31 | 32 | 31 |
| четверту | 762 | 772 | 761 | 153 | 153 | 153 | 609 | 619 | 608 |
| п'яту | 1334 | 1302 | 1320 | 991 | 992 | 1004 | 343 | 310 | 316 |
| шосту | 120 | 118 | 121 | 86 | 84 | 89 | 34 | 34 | 32 |
| Спеціалісти | 3453 | 3372 | 3344 | 2785 | 2738 | 2716 | 668 | 634 | 628 |
| з них мають категорії посад | | | | | | | | | |
| другу | – | – | – | – | – | – | – | – | – |
| третю | – | – | – | – | – | – | – | – | – |
| четверту | – | – | – | – | – | – | – | – | – |
| п'яту | 62 | 66 | 62 | 44 | 47 | 50 | 18 | 19 | 12 |
| шосту | 1749 | 1687 | 1641 | 1407 | 1383 | 1336 | 342 | 304 | 305 |
| сьому | 1642 | 1619 | 1641 | 1334 | 1308 | 1330 | 308 | 311 | 311 |

4.27. Розподіл посадових осіб місцевого самоврядування за статтю

(відсотків до загальної кількості посадових осіб)

| | Жінки | | | Чоловіки | | |
|--------------------------------|-------------|-------------|-------------|-------------|-------------|-------------|
| | 2011 | 2012 | 2013 | 2011 | 2012 | 2013 |
| Усього | 70,4 | 70,9 | 71,0 | 29,6 | 29,1 | 29,0 |
| Керівники | 54,7 | 55,2 | 55,8 | 45,3 | 44,8 | 44,2 |
| з них мають категорії посад | | | | | | |
| першу | – | – | – | 100,0 | 100,0 | 100,0 |
| другу | – | – | – | 100,0 | 100,0 | 100,0 |
| третю | 8,8 | 8,6 | 8,8 | 91,2 | 91,4 | 91,2 |
| четверту | 20,1 | 19,8 | 20,1 | 79,9 | 80,2 | 79,9 |
| п'яту | 74,3 | 76,2 | 76,1 | 25,7 | 23,8 | 23,9 |
| шосту | 71,7 | 71,2 | 73,6 | 28,3 | 28,8 | 26,4 |
| Спеціалісти | 80,7 | 81,2 | 81,2 | 19,3 | 18,8 | 18,8 |
| з них мають категорії посад | | | | | | |
| другу | – | – | – | – | – | – |
| третю | – | – | – | – | – | – |
| четверту | – | – | – | – | – | – |
| п'яту | 71,0 | 71,2 | 80,6 | 29,0 | 28,8 | 19,4 |
| шосту | 80,4 | 82,0 | 81,4 | 19,6 | 18,0 | 18,6 |
| сьому | 81,2 | 80,8 | 81,0 | 18,8 | 19,2 | 19,0 |

4.28. Розподіл посадових осіб органів місцевого самоврядування – жінок за віком та категоріями посад на 31 грудня 2013 року

| | Жінки – усього, осіб | З них у віці (років) | | | | |
|-----------------------------------|----------------------------|--|-----------------|-----------------|-----------------|-----------------|
| | | до 35 включно | від 36 до 45 | від 46 до 55 | від 56 до 59 | від 60 до 64 |
| | | у відсотках до загальної кількості жінок | | | | |
| Усього | 3965 | 29,8 | 28,8 | 33,4 | 6,7 | 1,3 |
| Керівники | 1249 | 14,7 | 31,9 | 41,3 | 10,1 | 2,0 |
| з них мають категорії посад | | | | | | |
| першу | – | – | – | – | – | – |
| другу | – | – | – | – | – | – |
| третю | 3 | – | – | 33,3 | 66,7 | – |
| четверту | 153 | 3,9 | 24,8 | 49,8 | 16,3 | 5,2 |
| п'яту | 1004 | 14,7 | 33,3 | 41,2 | 9,3 | 1,5 |
| шосту | 89 | 32,7 | 29,2 | 29,2 | 6,7 | 2,2 |
| Спеціалісти | 2716 | 36,8 | 27,4 | 29,7 | 5,2 | 0,9 |
| з них мають категорії посад | | | | | | |
| другу | – | – | – | – | – | – |
| третю | – | – | – | – | – | – |
| четверту | – | – | – | – | – | – |
| п'яту | 50 | 62,0 | 14,0 | 20,0 | 4,0 | – |
| шосту | 1336 | 45,0 | 26,5 | 25,5 | 3,0 | – |
| сьому | 1330 | 27,6 | 28,9 | 34,2 | 7,4 | 1,9 |

4.29. Розподіл посадових осіб органів місцевого самоврядування – чоловіків за віком та категоріями посад на 31 грудня 2013 року

| | Чоловіки – усього, осіб | з них у віці (років) | | | | | |
|-----------------------------------|-------------------------------|--|-----------------|-----------------|-----------------|-----------------|--------------------|
| | | до 35 включно | від 36 до 45 | від 46 до 54 | від 55 до 61 | від 62 до 64 | від 65 і старші |
| | | у відсотках до загальної кількості чоловіків | | | | | |
| Усього | 1619 | 24,0 | 22,7 | 30,5 | 19,6 | 2,5 | 0,7 |
| Керівники | 991 | 12,8 | 23,1 | 35,7 | 24,0 | 3,3 | 1,1 |
| з них мають категорії посад | | | | | | | |
| першу | 1 | – | – | 100,0 | – | – | – |
| другу | 3 | – | 33,3 | 66,7 | – | – | – |
| третю | 31 | – | 6,5 | 41,9 | 32,3 | 16,1 | 3,2 |
| четверту | 608 | 6,7 | 22,2 | 40,6 | 25,8 | 3,1 | 1,6 |
| п'яту | 316 | 25,0 | 26,0 | 25,6 | 20,9 | 2,5 | – |
| шосту | 32 | 21,9 | 28,1 | 31,3 | 15,6 | 3,1 | – |
| Спеціалісти | 628 | 41,7 | 22,1 | 22,5 | 12,6 | 1,1 | – |
| з них мають категорії посад | | | | | | | |
| другу | – | – | – | – | – | – | – |
| третю | – | – | – | – | – | – | – |
| четверту | – | – | – | – | – | – | – |
| п'яту | 12 | 41,6 | 25,0 | 16,7 | 16,7 | – | – |
| шосту | 305 | 53,8 | 17,7 | 18,7 | 9,5 | 0,3 | – |
| сьому | 311 | 29,9 | 26,4 | 26,4 | 15,4 | 1,9 | – |

5

ПРАВОПОРУШЕННЯ

5.1. Кількість виявлених осіб, які вчинили кримінальні правопорушення¹

(осіб)

| | 2005 | | 2010 | |
|--|------------|-------------|-------------|-------------|
| | жінки | чоловіки | жінки | чоловіки |
| Усього | 482 | 3329 | 1240 | 5932 |
| у тому числі | | | | |
| умисні вбивства (та замах) | 7 | 47 | 5 | 74 |
| умисні тяжкі тілесні ушкодження | 7 | 31 | 14 | 100 |
| згвалтування (та замах) | – | 13 | – | 26 |
| крадіжки | 88 | 978 | 152 | 1220 |
| грабежі | 17 | 363 | 42 | 581 |
| розбій | 6 | 94 | 2 | 150 |
| шахрайство ² | 16 | 80 | 48 | 162 |
| хуліганство | 16 | 263 | 32 | 539 |
| хабарництво | 6 | 13 | 12 | 30 |
| правопорушення у сфері обігу наркотичних засобів, психотропних речовин, їх аналогів або прекурсорів та інші злочини проти здоров'я населення | 146 | 498 | 414 | 813 |

Продовження табл. 5.1.

| | 2012 ³ | | 2013 | |
|--|-------------------|-------------|------------|-------------|
| | жінки | чоловіки | жінки | чоловіки |
| Усього | 1094 | 5409 | 791 | 4482 |
| у тому числі | | | | |
| умисні вбивства (та замах) | 8 | 70 | 5 | 33 |
| умисні тяжкі тілесні ушкодження | 7 | 51 | 4 | 47 |
| згвалтування (та замах) | - | 16 | - | 15 |
| крадіжки | 288 | 2099 | 207 | 1233 |
| грабежі | 26 | 422 | 18 | 258 |
| розбій | 3 | 90 | 1 | 58 |
| шахрайство ² | 143 | 323 | 58 | 155 |
| хуліганство | 17 | 255 | 8 | 133 |
| хабарництво | 7 | 68 | 5 | 54 |
| правопорушення у сфері обігу наркотичних засобів, психотропних речовин, їх аналогів або прекурсорів та інші злочини проти здоров'я населення | 242 | 511 | 149 | 314 |

¹ Інформація за 2005–2012рр. наведена за даними Головного управління МВС України у Львівській області, за 2013р. – за даними прокуратури Львівської області.

² Враховано злочини щодо шахрайства з фінансовими ресурсами.

³ Станом на 20 листопада.

5.2. Розподіл виявлених осіб, які вчинили кримінальні правопорушення¹

(відсотків)

| | 2005 | | 2010 | |
|--|-------------|-------------|-------------|-------------|
| | жінки | чоловіки | жінки | чоловіки |
| Усього | 12,6 | 87,4 | 14,9 | 85,1 |
| у тому числі | | | | |
| умисні вбивства (та замах) | 13,0 | 87,0 | 7,6 | 92,4 |
| умисні тяжкі тілесні ушкодження | 18,4 | 81,6 | 11,6 | 88,4 |
| згвалтування (та замах) | – | 100,0 | – | 100,0 |
| крадіжки | 8,3 | 91,7 | 10,6 | 89,4 |
| грабежі | 4,5 | 95,5 | 5,1 | 94,9 |
| розбій | 6,0 | 94,0 | 3,1 | 96,9 |
| шахрайство ² | 16,7 | 83,3 | 26,5 | 73,5 |
| хуліганство | 5,7 | 94,3 | 5,8 | 94,2 |
| хабарництво | 31,6 | 68,4 | 13,2 | 86,8 |
| правопорушення у сфері обігу наркотичних засобів, психотропних речовин, їх аналогів або прекурсорів та інші злочини проти здоров'я населення | 22,7 | 77,3 | 22,4 | 77,6 |

Продовження табл. 5.2.

| | 2012 ³ | | 2013 | |
|--|-------------------|-------------|-------------|-------------|
| | жінки | чоловіки | жінки | чоловіки |
| Усього | 16,8 | 83,2 | 15,0 | 85,0 |
| у тому числі | | | | |
| умисні вбивства (та замах) | 10,3 | 89,7 | 13,2 | 86,8 |
| умисні тяжкі тілесні ушкодження | 12,1 | 87,9 | 7,8 | 92,2 |
| згвалтування (та замах) | – | 100,0 | – | 100,0 |
| крадіжки | 12,1 | 87,9 | 14,4 | 85,6 |
| грабежі | 5,8 | 94,2 | 6,5 | 93,5 |
| розбій | 3,2 | 96,8 | 1,7 | 98,3 |
| шахрайство ² | 30,7 | 69,3 | 27,2 | 72,8 |
| хуліганство | 6,3 | 93,8 | 5,7 | 94,3 |
| хабарництво | 9,3 | 90,7 | 8,5 | 91,5 |
| правопорушення у сфері обігу наркотичних засобів, психотропних речовин, їх аналогів або прекурсорів та інші злочини проти здоров'я населення | 32,1 | 67,9 | 32,2 | 67,8 |

¹ Див. виноску 1 до табл. 5.1.

² Див. виноску 2 до табл. 5.1.

³ Див. виноску 3 до табл. 5.1.

5.3. Кількість засуджених осіб, які скоїли злочини¹

(осіб)

| | 2005 | | 2010 | |
|---|-------------|-------------|------------|-------------|
| | жінки | чоловіки | жінки | чоловіки |
| Усього | 1115 | 4863 | 813 | 4878 |
| у тому числі | | | | |
| умисні вбивства (та замах) | 4 | 50 | 5 | 51 |
| умисні тяжкі тілесні ушкодження | 12 | 74 | 12 | 66 |
| згвалтування (та замах) | – | 23 | – | 18 |
| крадіжки | 152 | 1359 | 190 | 1622 |
| грабежі | 27 | 541 | 25 | 423 |
| розбій | 3 | 133 | 3 | 85 |
| шахрайство | 23 | 90 | 40 | 155 |
| хуліганство | – | – | 13 | 269 |
| хабарництво | 2 | 23 | 211 | 653 |
| правопорушення у сфері обігу наркотичних засобів, психотропних речовин, їх аналогів або прекурсорів та інші злочини проти здоров'я населення | 574 | 762 | 3 | 25 |

Продовження табл. 5.3.

| | 2012 | | 2013 | |
|---|------------|-------------|------------|-------------|
| | жінки | чоловіки | жінки | чоловіки |
| Усього | 808 | 4414 | 624 | 3674 |
| у тому числі | | | | |
| умисні вбивства (та замах) | 1 | 27 | 6 | 24 |
| умисні тяжкі тілесні ушкодження | 4 | 56 | 9 | 56 |
| згвалтування (та замах) | – | 6 | – | 7 |
| крадіжки | 271 | 1875 | 181 | 1205 |
| грабежі | 22 | 333 | 20 | 286 |
| розбій | 2 | 49 | – | 49 |
| шахрайство | 63 | 151 | 44 | 129 |
| хуліганство | 8 | 128 | 4 | 127 |
| хабарництво | 4 | 19 | 9 | 53 |
| правопорушення у сфері обігу наркотичних засобів, психотропних речовин, їх аналогів або прекурсорів та інші злочини проти здоров'я населення | 167 | 394 | 126 | 317 |

¹ За даними Державної судової адміністрації України у Львівській області.

5.4. Розподіл засуджених осіб, які скоїли злочини¹

(відсотків)

| | 2005 | | 2010 | |
|---|-------------|-------------|-------------|-------------|
| | жінки | чоловіки | жінки | чоловіки |
| Усього | 18,7 | 81,3 | 14,3 | 85,7 |
| у тому числі | | | | |
| умисні вбивства (та замах) | 7,4 | 92,6 | 8,9 | 91,1 |
| умисні тяжкі тілесні ушкодження | 14,0 | 86,0 | 15,4 | 84,6 |
| згвалтування (та замах) | – | 100,0 | – | 100,0 |
| крадіжки | 10,1 | 89,9 | 10,5 | 89,5 |
| грабежі | 4,8 | 95,2 | 5,6 | 94,4 |
| розбій | 2,2 | 97,8 | 3,4 | 96,6 |
| шахрайство | 20,4 | 79,6 | 20,5 | 79,5 |
| хуліганство | – | – | 4,6 | 95,4 |
| хабарництво | 8,0 | 92,0 | 24,4 | 75,6 |
| правопорушення у сфері обігу наркотичних засобів, психотропних речовин, їх аналогів або прекурсорів та інші злочини проти здоров'я населення | 43,0 | 57,0 | 10,7 | 89,3 |

Продовження табл. 5.4.

| | 2012 | | 2013 | |
|---|-------------|-------------|-------------|-------------|
| | жінки | чоловіки | жінки | чоловіки |
| Усього | 15,5 | 84,5 | 14,5 | 85,5 |
| у тому числі | | | | |
| умисні вбивства (та замах) | 3,6 | 96,4 | 20,0 | 80,0 |
| умисні тяжкі тілесні ушкодження | 6,7 | 93,3 | 13,8 | 86,2 |
| згвалтування (та замах) | – | 100,0 | – | 100,0 |
| крадіжки | 12,6 | 87,4 | 13,1 | 86,9 |
| грабежі | 6,2 | 93,8 | 6,5 | 93,5 |
| розбій | 3,9 | 96,1 | – | 100,0 |
| шахрайство | 29,4 | 70,6 | 25,4 | 74,6 |
| хуліганство | 5,9 | 94,1 | 3,1 | 96,9 |
| хабарництво | 17,4 | 82,6 | 17,0 | 83,0 |
| правопорушення у сфері обігу наркотичних засобів, психотропних речовин, їх аналогів або прекурсорів та інші злочини проти здоров'я населення | 29,8 | 70,2 | 28,4 | 71,6 |

¹ Див. виноску до табл. 5.3.

5.5. Злочини проти безпеки руху та експлуатації транспорту у 2013 році

(осіб)

| | Усього | Жінки | Чоловіки |
|--|--------|-------|----------|
| Засуджено осіб, які вчинили злочини проти безпеки руху та експлуатації транспорту у тому числі за | 225 | 14 | 211 |
| порушення правил безпеки дорожнього руху або експлуатації транспорту особами, які керують транспортними засобами | 128 | 12 | 116 |
| незаконне заволодіння транспортним засобом | 95 | 2 | 93 |
| знищення, підробка або заміна номерів вузлів та агрегатів транспортного засобу | 2 | – | 2 |

5.6. Злочини проти життя та здоров'я особи у 2013 році

(осіб)

| | Усього | Жінки | Чоловіки |
|--|--------|-------|----------|
| Засуджено осіб, які вчинили злочини проти життя та здоров'я особи | 653 | 70 | 583 |
| у тому числі за | | | |
| умисне вбивство | 25 | 3 | 22 |
| умисне вбивство, вчинене в стані сильного душевного хвилювання | 4 | 2 | 2 |
| умисне вбивство при перевищенні меж необхідної оборони або у разі перевищення заходів, необхідних для затримання злочинця | 1 | 1 | 0 |
| вбивство через необережність | 4 | | 4 |
| умисне тяжке тілесне ушкодження | 63 | 8 | 55 |
| умисне середньої тяжкості тілесне ушкодження | 87 | 6 | 81 |
| умисне заподіяння тяжких тілесних ушкоджень у разі перевищення меж необхідної оборони або у разі перевищення заходів, необхідних для затримання злочинця | 2 | 1 | 1 |
| умисне легке тілесне ушкодження | 404 | 41 | 363 |
| побої і мордування | 31 | 5 | 26 |
| необережне тяжке або середньої тяжкості тілесне ушкодження | 18 | 1 | 17 |
| погроза вбивством | 9 | 1 | 8 |
| залишення в небезпеці | 3 | 1 | 2 |
| залишення в небезпеці | 1 | | 1 |
| неналежне виконання обов'язків щодо охорони життя та здоров'я дітей | 1 | | 1 |

5.7. Розподіл осіб, які потерпіли внаслідок злочинних проявів¹ у 2013 році
(відсотків)

Львівська область

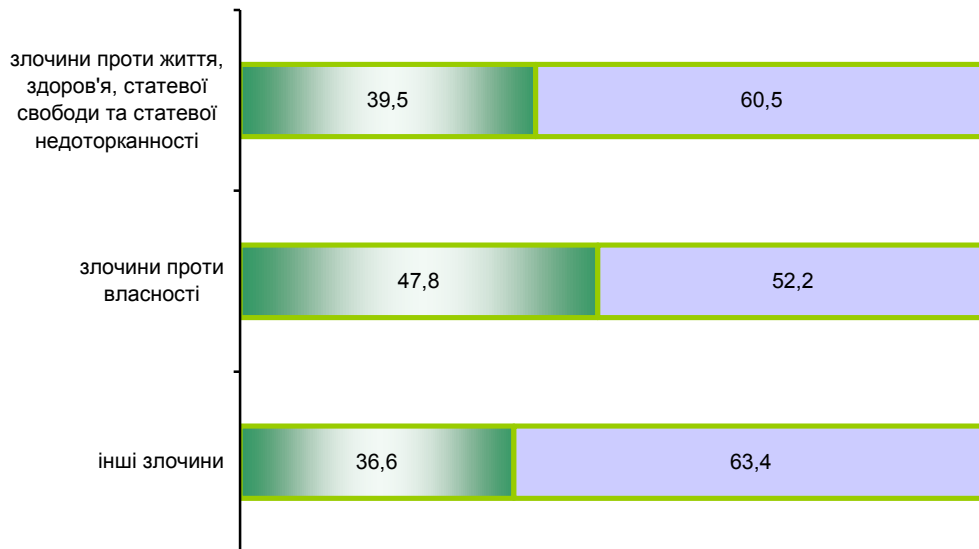

Україна

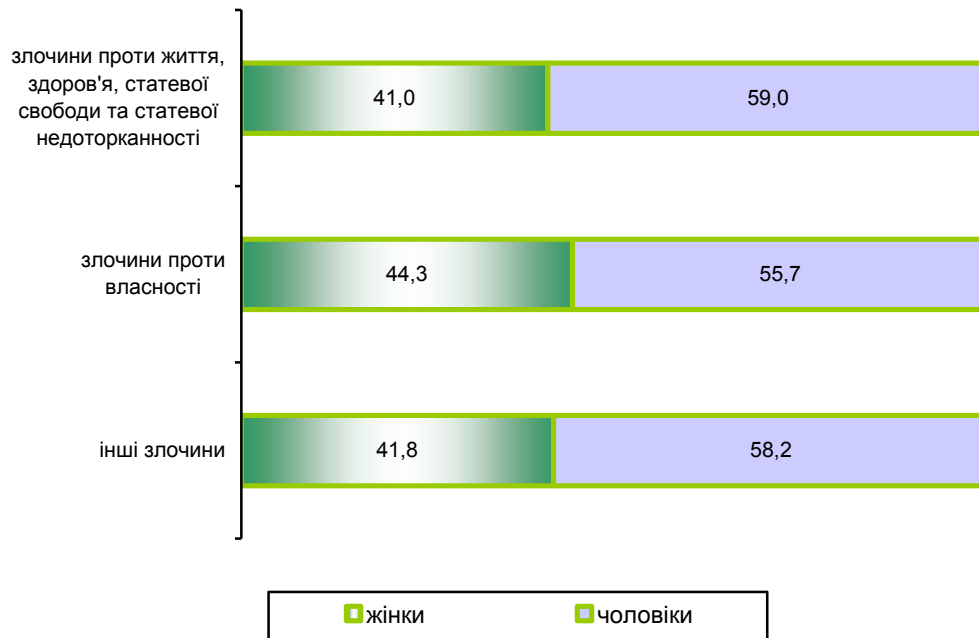

¹ За результатами розгляду у судах кримінальних справ.

6

***Окремі
зіставлення за
регіонами
України***

6.1. Розподіл постійного населення на кінець 2013 року

| | Кількість постійного населення, тис. осіб | У тому числі | | | |
|---------------------------|---|----------------|-------------------|----------------|-------------------|
| | | жінки | | чоловіки | |
| | | тис. осіб | частка, відсотків | тис. осіб | частка, відсотків |
| Україна | 45245,9 | 24327,6 | 53,8 | 20918,3 | 46,2 |
| Автономна Республіка Крим | 1958,5 | 1059,3 | 54,1 | 899,2 | 45,9 |
| Вінницька | 1611,2 | 869,0 | 53,9 | 742,2 | 46,1 |
| Волинська | 1038,6 | 549,2 | 52,9 | 489,4 | 47,1 |
| Дніпропетровська | 3289,1 | 1785,8 | 54,3 | 1503,3 | 45,7 |
| Донецька | 4331 | 2365,7 | 54,6 | 1965,3 | 45,4 |
| Житомирська | 1263,3 | 677,0 | 53,6 | 586,3 | 46,4 |
| Закарпатська | 1254 | 652,4 | 52,0 | 601,6 | 48,0 |
| Запорізька | 1775 | 964,9 | 54,4 | 810,1 | 45,6 |
| Івано-Франківська | 1379,4 | 727,8 | 52,8 | 651,6 | 47,2 |
| Київська | 1719,7 | 924,1 | 53,7 | 795,6 | 46,3 |
| Кіровоградська | 981,2 | 531,1 | 54,1 | 450,1 | 45,9 |
| Луганська | 2234,9 | 1212,2 | 54,2 | 1022,7 | 45,8 |
| Львівська | 2520,1 | 1327,1 | 52,7 | 1193,0 | 47,3 |
| Миколаївська | 1167,6 | 628,2 | 53,8 | 539,4 | 46,2 |
| Одеська | 2385,4 | 1265,7 | 53,1 | 1119,7 | 46,9 |
| Полтавська | 1450,4 | 784,0 | 54,1 | 666,4 | 45,9 |
| Рівненська | 1157,8 | 608,7 | 52,6 | 549,1 | 47,4 |
| Сумська | 1130,8 | 614,1 | 54,3 | 516,7 | 45,7 |
| Тернопільська | 1070,1 | 571,5 | 53,4 | 498,6 | 46,6 |
| Харківська | 2721,6 | 1464,3 | 53,8 | 1257,3 | 46,2 |
| Херсонська | 1071,1 | 574,8 | 53,7 | 496,3 | 46,3 |
| Хмельницька | 1303,8 | 699,9 | 53,7 | 603,9 | 46,3 |
| Черкаська | 1256,3 | 681,9 | 54,3 | 574,4 | 45,7 |
| Чернівецька | 905,4 | 480,2 | 53,0 | 425,2 | 47,0 |
| Чернігівська | 1058,3 | 578,3 | 54,6 | 480,0 | 45,4 |
| м.Київ | 2827,4 | 1521,4 | 53,8 | 1306,0 | 46,2 |
| м.Севастополь | 383,9 | 209,0 | 54,4 | 174,9 | 45,6 |

6.2. Співвідношення жінок і чоловіків

(на початок року; жінок на 100 чоловіків)

| | 2000 | 2005 | 2011 | 2012 | 2013 | 2014 |
|------------------------------|------------|------------|------------|------------|------------|------------|
| Україна | 116 | 117 | 117 | 117 | 116 | 116 |
| Автономна Республіка Крим | 116 | 118 | 118 | 118 | 118 | 118 |
| Вінницька | 120 | 119 | 118 | 118 | 117 | 117 |
| Волинська | 112 | 113 | 113 | 113 | 112 | 112 |
| Дніпропетровська | 117 | 118 | 119 | 119 | 119 | 119 |
| Донецька | 118 | 119 | 120 | 120 | 120 | 120 |
| Житомирська | 116 | 116 | 116 | 116 | 116 | 115 |
| Закарпатська | 107 | 108 | 109 | 109 | 109 | 108 |
| Запорізька | 117 | 119 | 119 | 119 | 119 | 119 |
| Івано-Франківська | 112 | 112 | 112 | 112 | 112 | 112 |
| Київська | 116 | 117 | 117 | 117 | 116 | 116 |
| Кіровоградська | 118 | 118 | 119 | 118 | 118 | 118 |
| Луганська | 117 | 118 | 119 | 119 | 119 | 119 |
| Львівська | 111 | 111 | 112 | 111 | 111 | 111 |
| Миколаївська | 115 | 116 | 117 | 117 | 117 | 116 |
| Одеська | 114 | 114 | 114 | 114 | 113 | 113 |
| Полтавська | 119 | 119 | 118 | 118 | 118 | 118 |
| Рівненська | 111 | 111 | 111 | 111 | 111 | 111 |
| Сумська | 119 | 119 | 119 | 119 | 119 | 119 |
| Тернопільська | 116 | 116 | 115 | 115 | 115 | 115 |
| Харківська | 118 | 118 | 118 | 118 | 117 | 116 |
| Херсонська | 114 | 115 | 116 | 116 | 116 | 116 |
| Хмельницька | 117 | 117 | 116 | 116 | 116 | 116 |
| Черкаська | 120 | 120 | 119 | 119 | 119 | 119 |
| Чернівецька | 114 | 114 | 113 | 113 | 113 | 113 |
| Чернігівська | 121 | 121 | 121 | 121 | 121 | 120 |
| м.Київ | 114 | 116 | 117 | 117 | 116 | 116 |
| м.Севастополь | 118 | 119 | 119 | 120 | 119 | 119 |

6.3. Середня очікувана тривалість життя при народженні

(років)

| | 2004–2005 | | 2011 ¹ | | 2012 ¹ | | 2013 ¹ | |
|---------------------------|--------------|--------------|-------------------|--------------|-------------------|--------------|-------------------|--------------|
| | жінки | чоло-віки | жінки | чоло-віки | жінки | чоло-віки | жінки | чоло-віки |
| Україна | 73,97 | 62,23 | 75,88 | 65,98 | 76,02 | 66,11 | 76,22 | 66,34 |
| Автономна Республіка Крим | 73,58 | 62,00 | 75,75 | 65,62 | 76,17 | 66,31 | 76,28 | 66,61 |
| Вінницька | 74,76 | 63,01 | 76,55 | 66,93 | 76,71 | 66,99 | 76,81 | 66,89 |
| Волинська | 75,03 | 62,41 | 76,27 | 65,55 | 76,72 | 66,10 | 76,92 | 66,04 |
| Дніпропетровська | 72,65 | 60,63 | 74,59 | 64,45 | 74,64 | 64,56 | 75,26 | 64,91 |
| Донецька | 73,06 | 60,26 | 74,79 | 64,37 | 75,02 | 64,36 | 75,53 | 64,85 |
| Житомирська | 73,18 | 60,00 | 75,38 | 64,35 | 75,38 | 64,23 | 75,11 | 64,00 |
| Закарпатська | 72,87 | 64,23 | 74,75 | 66,93 | 74,95 | 67,02 | 74,75 | 67,14 |
| Запорізька | 73,92 | 62,22 | 75,90 | 65,68 | 76,25 | 66,28 | 76,49 | 66,46 |
| Івано-Франківська | 75,77 | 65,25 | 77,80 | 68,44 | 78,05 | 68,52 | 77,76 | 68,41 |
| Київська | 73,46 | 60,71 | 75,41 | 64,75 | 75,64 | 64,97 | 75,44 | 65,24 |
| Кіровоградська | 73,08 | 60,72 | 74,44 | 64,17 | 74,98 | 64,26 | 74,80 | 64,80 |
| Луганська | 73,03 | 61,01 | 75,02 | 64,81 | 75,55 | 65,12 | 75,82 | 65,62 |
| Львівська | 76,19 | 65,24 | 77,70 | 68,29 | 77,71 | 68,45 | 78,07 | 68,37 |
| Миколаївська | 72,81 | 60,36 | 74,53 | 64,61 | 75,08 | 64,80 | 75,06 | 65,00 |
| Одеська | 71,79 | 61,00 | 74,13 | 65,30 | 74,47 | 65,51 | 74,67 | 65,93 |
| Полтавська | 74,40 | 62,32 | 76,09 | 65,81 | 76,07 | 66,11 | 76,19 | 65,91 |
| Рівненська | 74,82 | 63,22 | 76,55 | 66,22 | 76,35 | 66,59 | 76,53 | 66,25 |
| Сумська | 74,36 | 61,59 | 76,31 | 65,96 | 76,32 | 65,76 | 76,22 | 65,74 |
| Тернопільська | 76,47 | 65,54 | 77,74 | 68,42 | 78,20 | 68,33 | 78,39 | 68,69 |
| Харківська | 74,26 | 62,96 | 76,08 | 66,70 | 76,23 | 66,85 | 76,61 | 67,34 |
| Херсонська | 73,12 | 60,87 | 75,03 | 64,45 | 75,14 | 64,68 | 75,03 | 64,87 |
| Хмельницька | 75,05 | 63,64 | 76,77 | 66,87 | 76,68 | 66,39 | 76,93 | 66,73 |
| Черкаська | 74,46 | 62,67 | 76,17 | 66,07 | 76,25 | 66,09 | 76,59 | 66,92 |
| Чернівецька | 75,50 | 65,45 | 77,34 | 68,30 | 77,20 | 68,62 | 77,63 | 68,61 |
| Чернігівська | 74,11 | 60,16 | 76,28 | 64,73 | 76,09 | 64,48 | 76,12 | 64,66 |
| м.Київ | 76,14 | 66,37 | 77,87 | 69,96 | 77,86 | 69,93 | 78,22 | 70,14 |
| м.Севастополь | 74,53 | 62,89 | 76,13 | 65,42 | 76,90 | 66,24 | 76,62 | 67,23 |

¹ До 2011р. розрахунок проводився за два суміжні роки, з 2011р. – за один календарний рік.

6.4. Середня очікувана тривалість життя при досягненні 65 років

(років)

| | 2004–2005 | | 2011 ¹ | | 2012 ¹ | | 2013 ¹ | |
|---------------------------|--------------|--------------|-------------------|--------------|-------------------|--------------|-------------------|--------------|
| | жінки | чоло-віки | жінки | чоло-віки | жінки | чоло-віки | жінки | чоло-віки |
| Україна | 15,78 | 11,77 | 16,50 | 12,63 | 16,63 | 12,66 | 16,73 | 12,81 |
| Автономна Республіка Крим | 15,88 | 11,82 | 16,53 | 12,79 | 16,82 | 13,04 | 16,92 | 13,18 |
| Вінницька | 15,88 | 11,87 | 16,58 | 13,19 | 16,72 | 12,62 | 16,64 | 12,77 |
| Волинська | 15,86 | 11,46 | 16,53 | 12,30 | 16,52 | 11,96 | 16,79 | 12,18 |
| Дніпропетровська | 15,52 | 11,57 | 16,14 | 12,84 | 16,38 | 12,39 | 16,61 | 12,57 |
| Донецька | 15,66 | 11,90 | 16,58 | 13,29 | 16,84 | 13,42 | 17,26 | 13,76 |
| Житомирська | 15,75 | 11,48 | 16,55 | 12,36 | 16,50 | 12,11 | 16,63 | 12,09 |
| Закарпатська | 15,05 | 11,57 | 15,47 | 12,08 | 15,54 | 12,06 | 15,83 | 12,07 |
| Запорізька | 15,77 | 11,70 | 16,49 | 12,32 | 16,65 | 12,73 | 16,84 | 12,76 |
| Івано-Франківська | 16,50 | 12,34 | 17,16 | 12,91 | 17,26 | 13,06 | 17,0 | 12,90 |
| Київська | 15,57 | 11,46 | 15,99 | 12,00 | 16,10 | 11,81 | 16,02 | 12,01 |
| Кіровоградська | 15,57 | 11,45 | 16,22 | 12,29 | 16,35 | 12,19 | 16,21 | 12,76 |
| Луганська | 15,21 | 11,25 | 16,06 | 12,30 | 16,41 | 12,53 | 15,12 | 12,91 |
| Львівська | 16,60 | 12,34 | 17,30 | 13,19 | 17,21 | 13,05 | 17,33 | 13,20 |
| Миколаївська | 15,64 | 11,51 | 16,22 | 12,23 | 16,54 | 12,23 | 16,33 | 12,66 |
| Одеська | 15,13 | 11,81 | 16,04 | 13,02 | 16,12 | 12,89 | 16,34 | 13,05 |
| Полтавська | 15,79 | 11,53 | 16,28 | 12,26 | 16,26 | 12,30 | 16,45 | 11,99 |
| Рівненська | 15,79 | 11,70 | 16,36 | 12,31 | 16,45 | 12,40 | 16,36 | 12,21 |
| Сумська | 15,65 | 11,35 | 16,48 | 12,14 | 16,50 | 12,26 | 6,28 | 12,23 |
| Тернопільська | 16,57 | 12,20 | 17,00 | 12,78 | 17,15 | 12,62 | 17,29 | 12,68 |
| Харківська | 15,68 | 11,71 | 16,40 | 12,46 | 16,49 | 12,58 | 16,68 | 12,86 |
| Херсонська | 15,64 | 11,31 | 16,08 | 11,89 | 16,28 | 12,06 | 16,18 | 12,10 |
| Хмельницька | 16,12 | 11,88 | 16,74 | 11,53 | 16,85 | 12,28 | 16,81 | 12,36 |
| Черкаська | 15,80 | 11,70 | 16,46 | 12,42 | 16,62 | 12,51 | 16,64 | 12,93 |
| Чернівецька | 16,11 | 12,63 | 16,76 | 13,07 | 16,79 | 12,96 | 16,71 | 13,02 |
| Чернігівська | 15,98 | 11,39 | 16,76 | 12,22 | 16,64 | 12,07 | 16,77 | 12,07 |
| м.Київ | 16,65 | 13,43 | 17,80 | 14,61 | 17,72 | 14,65 | 17,86 | 14,71 |
| м.Севастополь | 16,25 | 12,01 | 16,97 | 12,47 | 17,00 | 12,99 | 17,09 | 12,97 |

¹ Див. виноску до табл. 6.3.

**6.5. Середній та медіанний вік населення
за типами поселень на 1 січня 2014 року**

(років)

| | Середній вік | | | Медіанний вік | | |
|--|--------------|-------------|-------------|---------------|-------------|-------------|
| | усього | жінки | чоловіки | усього | жінки | чоловіки |
| Міські поселення та сільська місцевість | | | | | | |
| Україна | 40,6 | 43,0 | 37,8 | 39,8 | 43,0 | 36,6 |
| Автономна Республіка Крим | 40,5 | 43,0 | 37,7 | 40,0 | 43,6 | 36,3 |
| Вінницька | 41,1 | 43,6 | 38,0 | 40,5 | 43,6 | 37,3 |
| Волинська | 37,5 | 39,8 | 34,9 | 35,8 | 38,4 | 33,4 |
| Дніпропетровська | 41,0 | 43,6 | 38,0 | 40,4 | 44,0 | 36,7 |
| Донецька | 42,5 | 45,0 | 39,5 | 42,1 | 45,9 | 38,2 |
| Житомирська | 40,3 | 42,9 | 37,3 | 39,5 | 42,7 | 36,1 |
| Закарпатська | 36,7 | 38,5 | 34,7 | 35,2 | 37,3 | 33,4 |
| Запорізька | 41,6 | 44,2 | 38,6 | 41,4 | 45,0 | 37,8 |
| Івано-Франківська | 38,7 | 41,0 | 36,3 | 37,4 | 40,1 | 34,9 |
| Київська | 40,4 | 42,9 | 37,4 | 39,7 | 43,0 | 36,4 |
| Кіровоградська | 41,5 | 44,0 | 38,5 | 41,4 | 44,7 | 37,8 |
| Луганська | 42,4 | 45,0 | 39,4 | 42,2 | 46,1 | 38,4 |
| Львівська | 39,4 | 41,6 | 36,9 | 38,2 | 41,1 | 35,4 |
| Миколаївська | 40,4 | 42,8 | 37,6 | 39,8 | 43,1 | 36,5 |
| Одеська | 39,6 | 41,8 | 37,0 | 38,6 | 41,6 | 35,4 |
| Полтавська | 41,9 | 44,4 | 38,9 | 41,6 | 44,9 | 38,2 |
| Рівненська | 36,9 | 39,0 | 34,5 | 35,2 | 37,6 | 33,0 |
| Сумська | 42,3 | 44,8 | 39,4 | 42,2 | 45,5 | 38,8 |
| Тернопільська | 39,9 | 42,3 | 37,2 | 38,8 | 41,6 | 36,0 |
| Харківська | 41,4 | 43,9 | 38,4 | 40,7 | 44,2 | 37,1 |
| Херсонська | 40,2 | 42,6 | 37,4 | 39,7 | 42,9 | 36,4 |
| Хмельницька | 40,9 | 43,5 | 38,0 | 40,5 | 43,7 | 37,2 |
| Черкаська | 42,1 | 44,6 | 39,1 | 41,9 | 45,1 | 38,6 |
| Чернівецька | 38,6 | 40,7 | 36,2 | 37,1 | 39,5 | 34,7 |
| Чернігівська | 43,0 | 46,0 | 39,5 | 42,9 | 47,0 | 38,6 |
| м.Київ | 39,3 | 41,2 | 37,1 | 37,9 | 40,0 | 35,6 |
| м.Севастополь | 41,1 | 43,9 | 37,8 | 40,3 | 44,5 | 36,2 |

| | Середній вік | | | Медіанний вік | | |
|---------------------------|--------------|-------------|-------------|---------------|-------------|-------------|
| | усього | жінки | чоловіки | усього | жінки | чоловіки |
| Міські поселення | | | | | | |
| Україна | 40,5 | 42,8 | 37,8 | 39,7 | 42,9 | 36,5 |
| Автономна Республіка Крим | 41,3 | 43,8 | 38,1 | 41,0 | 44,8 | 36,9 |
| Вінницька | 39,2 | 41,2 | 36,9 | 38,3 | 40,8 | 35,7 |
| Волинська | 37,5 | 39,5 | 35,1 | 36,1 | 38,5 | 33,7 |
| Дніпропетровська | 40,9 | 43,5 | 37,9 | 40,3 | 43,8 | 36,6 |
| Донецька | 42,5 | 45,0 | 39,4 | 42,0 | 45,7 | 38,2 |
| Житомирська | 39,3 | 41,6 | 36,7 | 38,5 | 41,5 | 35,4 |
| Закарпатська | 36,8 | 38,7 | 34,7 | 35,3 | 37,7 | 33,0 |
| Запорізька | 41,7 | 44,2 | 38,7 | 41,3 | 44,9 | 37,7 |
| Івано-Франківська | 38,3 | 40,2 | 36,2 | 36,9 | 39,4 | 34,4 |
| Київська | 39,1 | 41,2 | 36,7 | 38,4 | 41,2 | 35,6 |
| Кіровоградська | 41,2 | 43,5 | 38,4 | 41,1 | 44,2 | 37,6 |
| Луганська | 42,3 | 44,8 | 39,2 | 42,0 | 45,8 | 38,1 |
| Львівська | 39,3 | 41,4 | 37,0 | 38,2 | 41,0 | 35,3 |
| Миколаївська | 40,9 | 43,2 | 38,1 | 40,3 | 43,6 | 36,9 |
| Одеська | 40,3 | 42,6 | 37,7 | 39,3 | 42,5 | 36,0 |
| Полтавська | 41,1 | 43,4 | 38,3 | 40,5 | 43,5 | 37,4 |
| Рівненська | 37,1 | 39,0 | 35,0 | 35,6 | 37,9 | 33,3 |
| Сумська | 41,3 | 43,5 | 38,7 | 41,1 | 43,9 | 37,9 |
| Тернопільська | 38,5 | 40,3 | 36,5 | 37,1 | 39,2 | 35,1 |
| Харківська | 41,1 | 43,6 | 38,2 | 40,2 | 43,8 | 36,7 |
| Херсонська | 40,7 | 43,2 | 37,7 | 40,3 | 43,6 | 36,6 |
| Хмельницька | 38,8 | 40,8 | 36,6 | 38,0 | 40,6 | 35,3 |
| Черкаська | 40,9 | 43,0 | 38,4 | 40,6 | 43,3 | 37,5 |
| Чернівецька | 38,4 | 40,3 | 36,3 | 36,7 | 38,9 | 34,4 |
| Чернігівська | 41,0 | 43,4 | 38,1 | 40,3 | 43,8 | 36,6 |
| м.Київ | 39,3 | 41,2 | 37,1 | 37,9 | 40,0 | 35,6 |
| м.Севастополь | 41,1 | 43,9 | 37,8 | 40,4 | 44,7 | 36,1 |

Продовження табл. 6.5.

| | Середній вік | | | Медіанний вік | | |
|------------------------------|--------------|-------------|-------------|---------------|-------------|-------------|
| | усього | жінки | чоловіки | усього | жінки | чоловіки |
| Сільська місцевість | | | | | | |
| Україна | 40,7 | 43,5 | 37,7 | 40,1 | 43,5 | 36,8 |
| Автономна Республіка Крим | 39,4 | 41,6 | 36,9 | 38,3 | 41,4 | 35,5 |
| Вінницька | 42,9 | 46,0 | 39,2 | 42,8 | 46,8 | 39,0 |
| Волинська | 37,5 | 40,2 | 34,6 | 35,5 | 38,3 | 33,0 |
| Дніпропетровська | 41,3 | 44,0 | 38,4 | 41,3 | 44,8 | 37,5 |
| Донецька | 42,8 | 45,5 | 39,8 | 43,2 | 47,1 | 39,0 |
| Житомирська | 41,5 | 44,6 | 38,0 | 41,0 | 44,7 | 37,3 |
| Закарпатська | 36,6 | 38,3 | 34,7 | 35,2 | 37,0 | 33,6 |
| Запорізька | 41,4 | 44,1 | 38,3 | 41,6 | 45,2 | 37,8 |
| Івано-Франківська | 39,1 | 41,6 | 36,3 | 37,9 | 40,7 | 35,2 |
| Київська | 42,3 | 45,5 | 38,6 | 42,1 | 46,3 | 37,9 |
| Кіровоградська | 42,0 | 44,9 | 38,7 | 41,9 | 45,5 | 38,2 |
| Луганська | 43,4 | 46,0 | 40,6 | 44,0 | 47,6 | 40,5 |
| Львівська | 39,5 | 42,0 | 36,8 | 38,3 | 41,2 | 35,5 |
| Миколаївська | 39,4 | 42,0 | 36,6 | 38,8 | 42,0 | 35,5 |
| Одеська | 38,0 | 40,3 | 35,6 | 37,0 | 39,7 | 34,1 |
| Полтавська | 43,2 | 46,0 | 39,8 | 43,5 | 47,0 | 39,7 |
| Рівненська | 36,6 | 39,1 | 34,1 | 34,9 | 37,4 | 32,6 |
| Сумська | 44,5 | 47,7 | 40,8 | 45,0 | 49,3 | 40,8 |
| Тернопільська | 41,1 | 43,9 | 37,8 | 40,3 | 43,5 | 36,9 |
| Харківська | 42,6 | 45,2 | 39,5 | 42,4 | 46,0 | 38,9 |
| Херсонська | 39,4 | 41,7 | 36,9 | 38,8 | 41,7 | 36,0 |
| Хмельницька | 43,6 | 46,9 | 39,6 | 43,8 | 48,2 | 39,7 |
| Черкаська | 43,7 | 46,7 | 40,1 | 43,8 | 47,7 | 40,0 |
| Чернівецька | 38,7 | 40,9 | 36,2 | 37,4 | 39,9 | 35,0 |
| Чернігівська | 46,6 | 50,3 | 42,1 | 48,0 | 53,1 | 42,7 |
| м.Київ | x | x | x | x | x | x |
| м.Севастополь | 40,4 | 42,8 | 37,6 | 38,9 | 42,2 | 36,4 |

6.6. Економічна активність жінок¹

(у віці 15–70 років; тис. осіб)

| | 2005 | | | 2010 | | |
|------------------------------|----------------------------|---|---|----------------------------|---|---|
| | еконо- мічно активні | у тому числі | | еконо- мічно активні | у тому числі | |
| | | зайняті еконо- мічною діяльністю | безробітні (за методо- логією МОП) | | зайняті еконо- мічною діяльністю | безробітні (за методо- логією МОП) |
| Україна | 10813,8 | 10075,5 | 738,3 | 10694,8 | 9965,6 | 729,2 |
| Автономна Республіка Крим | 468,1 | 437,8 | 30,3 | 462,0 | 432,4 | 29,6 |
| Вінницька | 375,4 | 351,5 | 23,9 | 373,0 | 343,9 | 29,1 |
| Волинська | 230,3 | 213,9 | 16,4 | 227,7 | 214,4 | 13,3 |
| Дніпропетровська | 814,4 | 764,1 | 50,3 | 814,1 | 759,1 | 55,0 |
| Донецька | 1122,1 | 1046,7 | 75,4 | 1070,6 | 984,3 | 86,3 |
| Житомирська | 315,3 | 289,0 | 26,3 | 304,5 | 285,2 | 19,3 |
| Закарпатська | 278,7 | 259,0 | 19,7 | 271,6 | 255,0 | 16,6 |
| Запорізька | 440,5 | 417,2 | 23,3 | 438,3 | 411,5 | 26,8 |
| Івано-Франківська | 282,2 | 259,8 | 22,4 | 276,1 | 258,2 | 17,9 |
| Київська | 408,8 | 385,1 | 23,7 | 388,3 | 367,4 | 20,9 |
| Кіровоградська | 246,6 | 227,6 | 19,0 | 234,3 | 216,4 | 17,9 |
| Луганська | 550,1 | 505,9 | 44,2 | 535,3 | 494,7 | 40,6 |
| Львівська | 555,4 | 511,0 | 44,4 | 570,2 | 532,0 | 38,2 |
| Миколаївська | 285,8 | 259,3 | 26,5 | 281,0 | 262,9 | 18,1 |
| Одеська | 511,4 | 490,7 | 20,7 | 517,1 | 493,6 | 23,5 |
| Полтавська | 362,3 | 336,3 | 26,0 | 347,3 | 319,9 | 27,4 |
| Рівненська | 246,2 | 226,0 | 20,2 | 259,0 | 235,0 | 24,0 |
| Сумська | 288,1 | 261,6 | 26,5 | 275,5 | 251,8 | 23,7 |
| Тернопільська | 230,2 | 210,2 | 20,0 | 233,6 | 216,3 | 17,3 |
| Харківська | 662,5 | 626,2 | 36,3 | 645,0 | 604,8 | 40,2 |
| Херсонська | 268,0 | 242,5 | 25,5 | 249,9 | 225,6 | 24,3 |
| Хмельницька | 317,7 | 291,3 | 26,4 | 308,9 | 289,3 | 19,6 |
| Черкаська | 302,9 | 275,7 | 27,2 | 314,1 | 289,1 | 25,0 |
| Чернівецька | 187,0 | 174,3 | 12,7 | 202,5 | 190,1 | 12,4 |
| Чернігівська | 280,6 | 261,7 | 18,9 | 274,8 | 250,7 | 24,1 |
| м.Київ | 689,7 | 662,6 | 27,1 | 727,6 | 690,8 | 36,8 |
| м.Севастополь | 93,5 | 88,5 | 5,0 | 92,5 | 91,2 | 1,3 |

| | 2012 | | | 2013 | | |
|------------------------------|----------------------------|---|---|----------------------------|---|---|
| | еконо- мічно активні | у тому числі | | еконо- мічно активні | у тому числі | |
| | | зайняті еконо- мічною діяльністю | безробітні (за методо- логією МОП) | | зайняті еконо- мічною діяльністю | безробітні (за методо- логією МОП) |
| Україна | 10524,8 | 9846,3 | 678,5 | 10500,9 | 9847,6 | 653,3 |
| Автономна Республіка Крим | 452,4 | 423,1 | 29,3 | 453,1 | 433,4 | 19,7 |
| Вінницька | 374,0 | 347,4 | 26,6 | 369,1 | 342,1 | 27,0 |
| Волинська | 237,6 | 221,9 | 15,7 | 235,9 | 220,1 | 15,8 |
| Дніпропетровська | 775,7 | 735,4 | 40,3 | 778,9 | 740,2 | 38,7 |
| Донецька | 1052,4 | 975,7 | 76,7 | 1052,2 | 968,6 | 83,6 |
| Житомирська | 295,6 | 272,6 | 23,0 | 295,3 | 267,4 | 27,9 |
| Закарпатська | 269,5 | 252,6 | 16,9 | 272,6 | 263,5 | 9,1 |
| Запорізька | 422,6 | 398,5 | 24,1 | 420,2 | 405,9 | 14,3 |
| Івано-Франківська | 277,3 | 255,1 | 22,2 | 275,4 | 251,3 | 24,1 |
| Київська | 381,8 | 361,2 | 20,6 | 380,3 | 360,9 | 19,4 |
| Кіровоградська | 227,0 | 210,2 | 16,8 | 224,7 | 208,3 | 16,4 |
| Луганська | 521,9 | 494,9 | 27,0 | 514,5 | 490,4 | 24,1 |
| Львівська | 560,8 | 532,4 | 28,4 | 562,0 | 530,4 | 31,6 |
| Миколаївська | 277,2 | 259,3 | 17,9 | 271,6 | 249,5 | 22,1 |
| Одеська | 506,3 | 490,4 | 15,9 | 508,4 | 494,6 | 13,8 |
| Полтавська | 343,1 | 310,2 | 32,9 | 340,0 | 312,4 | 27,6 |
| Рівненська | 260,9 | 243,8 | 17,1 | 265,2 | 241,8 | 23,4 |
| Сумська | 287,2 | 262,3 | 24,9 | 282,7 | 258,2 | 24,5 |
| Тернопільська | 236,8 | 219,1 | 17,7 | 235,7 | 220,2 | 15,5 |
| Харківська | 644,9 | 609,4 | 35,5 | 654,7 | 607,9 | 46,8 |
| Херсонська | 241,0 | 221,3 | 19,7 | 239,5 | 224,6 | 14,9 |
| Хмельницька | 298,0 | 281,3 | 16,7 | 297,5 | 279,2 | 18,3 |
| Черкаська | 298,0 | 270,3 | 27,7 | 296,5 | 277,2 | 19,3 |
| Чернівецька | 191,7 | 177,1 | 14,6 | 186,9 | 174,0 | 12,9 |
| Чернігівська | 267,6 | 241,5 | 26,1 | 267,5 | 240,4 | 27,1 |
| м.Київ | 731,1 | 691,3 | 39,8 | 732,7 | 700,4 | 32,3 |
| м.Севастополь | 92,4 | 88,0 | 4,4 | 87,8 | 84,7 | 3,1 |

¹ Дані наведено за матеріалами вибіркового обстеження населення з питань економічної активності,

6.7. Економічна активність чоловіків¹

(у віці 15–70 років; тис. осіб)

| | 2005 | | | 2010 | | |
|---------------------------|--------------------|--------------------------------|----------------------------------|--------------------|--------------------------------|----------------------------------|
| | економічно активні | у тому числі | | економічно активні | у тому числі | |
| | | зайняті економічною діяльністю | безробітні (за методологією МОП) | | зайняті економічною діяльністю | безробітні (за методологією МОП) |
| Україна | 11467,0 | 10604,5 | 862,5 | 11356,8 | 10300,4 | 1056,4 |
| Автономна Республіка Крим | 490,6 | 468,3 | 22,3 | 502,7 | 472,1 | 30,6 |
| Вінницька | 400,0 | 371,5 | 28,5 | 398,2 | 350,4 | 47,8 |
| Волинська | 241,5 | 216,0 | 25,5 | 246,4 | 219,2 | 27,2 |
| Дніпропетровська | 851,3 | 809,7 | 41,6 | 845,5 | 782,8 | 62,7 |
| Донецька | 1143,0 | 1078,2 | 64,8 | 1096,0 | 999,4 | 96,6 |
| Житомирська | 317,2 | 281,6 | 35,6 | 316,6 | 275,1 | 41,5 |
| Закарпатська | 313,6 | 292,0 | 21,6 | 310,6 | 276,8 | 33,8 |
| Запорізька | 467,8 | 428,8 | 39,0 | 454,3 | 414,2 | 40,1 |
| Івано-Франківська | 290,6 | 262,7 | 27,9 | 301,7 | 272,1 | 29,6 |
| Київська | 438,1 | 405,9 | 32,2 | 429,3 | 390,5 | 38,8 |
| Кіровоградська | 254,9 | 229,9 | 25,0 | 239,2 | 214,8 | 24,4 |
| Луганська | 593,1 | 548,5 | 44,6 | 558,8 | 520,7 | 38,1 |
| Львівська | 611,6 | 553,6 | 58,0 | 619,8 | 564,7 | 55,1 |
| Миколаївська | 309,2 | 280,5 | 28,7 | 305,1 | 273,8 | 31,3 |
| Одеська | 575,0 | 537,4 | 37,6 | 595,4 | 550,9 | 44,5 |
| Полтавська | 382,2 | 354,0 | 28,2 | 366,7 | 324,9 | 41,8 |
| Рівненська | 264,9 | 235,6 | 29,3 | 273,0 | 236,2 | 36,8 |
| Сумська | 303,1 | 284,4 | 18,7 | 280,7 | 245,2 | 35,5 |
| Тернопільська | 237,2 | 214,9 | 22,3 | 248,5 | 215,0 | 33,5 |
| Харківська | 726,3 | 671,0 | 55,3 | 720,2 | 662,5 | 57,7 |
| Херсонська | 280,9 | 257,4 | 23,5 | 285,0 | 263,2 | 21,8 |
| Хмельницька | 324,2 | 294,7 | 29,5 | 326,6 | 291,3 | 35,3 |
| Черкаська | 338,7 | 303,0 | 35,7 | 313,2 | 275,8 | 37,4 |
| Чернівецька | 214,2 | 187,4 | 26,8 | 215,5 | 192,3 | 23,2 |
| Чернігівська | 281,7 | 256,2 | 25,5 | 261,4 | 229,4 | 32,0 |
| м.Київ | 722,9 | 689,4 | 33,5 | 746,1 | 697,0 | 49,1 |
| м.Севастополь | 93,2 | 91,9 | 1,3 | 100,3 | 90,1 | 10,2 |

| | 2012 | | | 2013 | | |
|------------------------------|--------------------------|---|---|--------------------------|---|---|
| | еко- мічно активні | у тому числі | | еко- мічно активні | у тому числі | |
| | | зайняті еко- мічною діяльністю | безробітні (за методо- логією МОП) | | зайняті еко- мічною діяльністю | безробітні (за методо- логією МОП) |
| Україна | 11486,7 | 10508,0 | 978,7 | 11479,7 | 10556,5 | 923,2 |
| Автономна Республіка Крим | 517,9 | 491,1 | 26,8 | 513,1 | 477,6 | 35,5 |
| Вінницька | 394,4 | 353,7 | 40,7 | 399,9 | 362,5 | 37,4 |
| Волинська | 244,2 | 220,9 | 23,3 | 247,7 | 225,6 | 22,1 |
| Дніпропетровська | 861,3 | 793,1 | 68,2 | 858,9 | 790,8 | 68,1 |
| Донецька | 1104,8 | 1009,7 | 95,1 | 1081,5 | 999,5 | 82,0 |
| Житомирська | 313,6 | 277,7 | 35,9 | 313,8 | 284,9 | 28,9 |
| Закарпатська | 311,9 | 278,2 | 33,7 | 314,2 | 277,7 | 36,5 |
| Запорізька | 460,0 | 422,7 | 37,3 | 459,4 | 416,0 | 43,4 |
| Івано-Франківська | 318,1 | 293,4 | 24,7 | 331,1 | 311,4 | 19,7 |
| Київська | 426,5 | 396,3 | 30,2 | 427,5 | 397,5 | 30,0 |
| Кіровоградська | 246,7 | 223,5 | 23,2 | 246,3 | 225,7 | 20,6 |
| Луганська | 555,2 | 513,7 | 41,5 | 563,5 | 521,3 | 42,2 |
| Львівська | 628,2 | 567,5 | 60,7 | 627,0 | 574,3 | 52,7 |
| Миколаївська | 302,1 | 274,4 | 27,7 | 305,5 | 285,0 | 20,5 |
| Одеська | 619,7 | 570,0 | 49,7 | 615,6 | 569,9 | 45,7 |
| Полтавська | 370,8 | 342,5 | 28,3 | 366,0 | 335,9 | 30,1 |
| Рівненська | 284,9 | 248,7 | 36,2 | 281,1 | 253,1 | 28,0 |
| Сумська | 281,4 | 257,3 | 24,1 | 276,0 | 257,7 | 18,3 |
| Тернопільська | 250,6 | 220,3 | 30,3 | 253,4 | 222,7 | 30,7 |
| Харківська | 728,7 | 671,2 | 57,5 | 715,9 | 674,9 | 41,0 |
| Херсонська | 282,4 | 256,4 | 26,0 | 285,1 | 255,6 | 29,5 |
| Хмельницька | 327,0 | 290,0 | 37,0 | 326,1 | 294,5 | 31,6 |
| Черкаська | 320,5 | 292,4 | 28,1 | 320,8 | 284,9 | 35,9 |
| Чернівецька | 229,0 | 210,1 | 18,9 | 236,1 | 217,6 | 18,5 |
| Чернігівська | 259,5 | 234,0 | 25,5 | 254,3 | 233,0 | 21,3 |
| м.Київ | 749,7 | 708,5 | 41,2 | 757,9 | 712,7 | 45,2 |
| м.Севастополь | 97,6 | 90,7 | 6,9 | 102,0 | 94,2 | 7,8 |

¹ Див, виноску до табл, 6,6,

6.8. Рівень економічної активності населення¹

(у віці 15–70 років; відсотків)

| | 2005 | | 2010 | |
|------------------------------|-------------|-------------|-------------|-------------|
| | жінки | чоловіки | жінки | чоловіки |
| Україна | 57,0 | 67,9 | 58,4 | 69,6 |
| Автономна Республіка Крим | 56,6 | 68,6 | 57,8 | 72,1 |
| Вінницька | 56,5 | 67,7 | 58,5 | 69,9 |
| Волинська | 59,2 | 67,4 | 58,8 | 68,8 |
| Дніпропетровська | 56,5 | 68,0 | 59,5 | 71,2 |
| Донецька | 57,8 | 68,1 | 58,7 | 69,5 |
| Житомирська | 61,1 | 67,5 | 61,7 | 70,5 |
| Закарпатська | 59,0 | 70,3 | 57,2 | 69,5 |
| Запорізька | 56,7 | 69,0 | 59,0 | 70,3 |
| Івано-Франківська | 53,6 | 59,6 | 52,6 | 61,7 |
| Київська | 57,6 | 68,5 | 56,9 | 70,3 |
| Кіровоградська | 57,4 | 67,0 | 58,1 | 67,4 |
| Луганська | 54,2 | 66,8 | 56,7 | 67,1 |
| Львівська | 56,5 | 66,2 | 58,5 | 67,6 |
| Миколаївська | 57,3 | 69,7 | 58,3 | 71,5 |
| Одеська | 52,6 | 65,6 | 54,3 | 68,9 |
| Полтавська | 57,8 | 68,7 | 58,3 | 69,2 |
| Рівненська | 56,9 | 65,8 | 60,2 | 68,1 |
| Сумська | 57,8 | 68,8 | 58,5 | 67,3 |
| Тернопільська | 54,3 | 61,8 | 56,3 | 65,4 |
| Харківська | 56,4 | 69,3 | 57,0 | 71,7 |
| Херсонська | 58,1 | 68,7 | 57,0 | 72,7 |
| Хмельницька | 59,8 | 67,3 | 60,0 | 69,9 |
| Черкаська | 56,3 | 70,9 | 61,1 | 69,1 |
| Чернівецька | 53,1 | 68,7 | 58,0 | 67,9 |
| Чернігівська | 61,6 | 68,6 | 64,2 | 68,4 |
| м.Київ | 60,5 | 72,6 | 62,2 | 73,6 |
| м.Севастополь | 57,4 | 69,2 | 59,3 | 73,6 |

Продовження табл. 6.8.

| | 2012 | | 2013 | |
|---------------------------|-------------|-------------|-------------|-------------|
| | жінки | чоловіки | жінки | чоловіки |
| Україна | 58,6 | 71,3 | 58,9 | 71,6 |
| Автономна Республіка Крим | 57,8 | 75,3 | 58,3 | 75,0 |
| Вінницька | 59,8 | 69,9 | 59,5 | 71,2 |
| Волинська | 61,3 | 67,9 | 61,0 | 68,9 |
| Дніпропетровська | 58,4 | 74,1 | 59,3 | 74,5 |
| Донецька | 59,5 | 71,8 | 60,4 | 71,0 |
| Житомирська | 61,0 | 70,6 | 61,4 | 71,0 |
| Закарпатська | 56,7 | 69,6 | 57,4 | 70,0 |
| Запорізька | 58,5 | 72,8 | 58,9 | 73,2 |
| Івано-Франківська | 52,9 | 64,9 | 52,6 | 67,4 |
| Київська | 56,8 | 70,4 | 56,8 | 70,7 |
| Кіровоградська | 57,8 | 71,0 | 58,1 | 71,8 |
| Луганська | 57,2 | 68,4 | 57,2 | 70,2 |
| Львівська | 57,9 | 68,8 | 58,2 | 68,8 |
| Миколаївська | 58,8 | 72,1 | 58,2 | 73,5 |
| Одеська | 53,9 | 72,6 | 54,5 | 72,2 |
| Полтавська | 59,0 | 71,3 | 59,2 | 71,0 |
| Рівненська | 60,7 | 70,9 | 61,8 | 70,0 |
| Сумська | 62,6 | 68,8 | 62,4 | 68,1 |
| Тернопільська | 57,5 | 66,1 | 57,5 | 66,9 |
| Харківська | 58,3 | 73,8 | 59,7 | 72,4 |
| Херсонська | 56,3 | 73,3 | 56,6 | 74,6 |
| Хмельницька | 58,9 | 70,7 | 59,3 | 71,0 |
| Черкаська | 59,3 | 71,9 | 59,7 | 72,6 |
| Чернівецька | 54,9 | 71,8 | 53,6 | 74,0 |
| Чернігівська | 64,3 | 69,2 | 65,2 | 68,6 |
| м.Київ | 62,8 | 74,5 | 62,8 | 75,0 |
| м.Севастополь | 60,2 | 72,8 | 57,5 | 76,3 |

¹ Див, виноску до табл, 6,6,

6.9. Рівень зайнятості населення¹

(у віці 15–70 років; відсотків)

| | 2005 | | 2010 | |
|---------------------------|-------------|-------------|-------------|-------------|
| | жінки | чоловіки | жінки | чоловіки |
| Україна | 53,1 | 62,8 | 54,4 | 63,1 |
| Автономна Республіка Крим | 52,9 | 65,5 | 54,1 | 67,7 |
| Вінницька | 52,9 | 62,8 | 53,9 | 61,5 |
| Волинська | 55,0 | 60,3 | 55,3 | 61,2 |
| Дніпропетровська | 53,0 | 64,7 | 55,5 | 65,9 |
| Донецька | 53,9 | 64,3 | 54,0 | 63,3 |
| Житомирська | 56,0 | 60,0 | 57,8 | 61,3 |
| Закарпатська | 54,9 | 65,4 | 53,7 | 61,9 |
| Запорізька | 53,7 | 63,2 | 55,4 | 64,1 |
| Івано-Франківська | 49,4 | 53,9 | 49,2 | 55,6 |
| Київська | 54,3 | 63,5 | 53,9 | 63,9 |
| Кіровоградська | 53,0 | 60,5 | 53,6 | 60,6 |
| Луганська | 49,8 | 61,7 | 52,4 | 62,6 |
| Львівська | 52,0 | 59,9 | 54,5 | 61,6 |
| Миколаївська | 52,0 | 63,3 | 54,5 | 64,2 |
| Одеська | 50,5 | 61,3 | 51,8 | 63,8 |
| Полтавська | 53,6 | 63,6 | 53,7 | 61,3 |
| Рівненська | 52,2 | 58,5 | 54,6 | 58,9 |
| Сумська | 52,5 | 64,6 | 53,5 | 58,8 |
| Тернопільська | 49,6 | 56,0 | 52,1 | 56,6 |
| Харківська | 53,3 | 64,0 | 53,4 | 65,9 |
| Херсонська | 52,6 | 63,0 | 51,5 | 67,1 |
| Хмельницька | 54,9 | 61,2 | 56,2 | 62,3 |
| Черкаська | 51,3 | 63,4 | 56,3 | 60,9 |
| Чернівецька | 49,5 | 60,1 | 54,4 | 60,6 |
| Чернігівська | 57,4 | 62,4 | 58,5 | 60,0 |
| м.Київ | 58,2 | 69,3 | 59,1 | 68,8 |
| м.Севастополь | 54,3 | 68,2 | 58,5 | 66,2 |

Продовження табл. 6.9.

| | 2012 | | 2013 | |
|---------------------------|-------------|-------------|-------------|-------------|
| | жінки | чоловіки | жінки | чоловіки |
| Україна | 54,8 | 65,2 | 55,3 | 65,9 |
| Автономна Республіка Крим | 54,0 | 71,4 | 55,8 | 69,8 |
| Вінницька | 55,5 | 62,7 | 55,2 | 64,6 |
| Волинська | 57,3 | 61,5 | 56,9 | 62,8 |
| Дніпропетровська | 55,3 | 68,2 | 56,4 | 68,6 |
| Донецька | 55,2 | 65,6 | 55,6 | 65,7 |
| Житомирська | 56,3 | 62,5 | 55,6 | 64,5 |
| Закарпатська | 53,2 | 62,1 | 55,5 | 61,9 |
| Запорізька | 55,2 | 66,9 | 56,9 | 66,3 |
| Івано-Франківська | 48,7 | 59,9 | 48,0 | 63,4 |
| Київська | 53,7 | 65,4 | 53,9 | 65,7 |
| Кіровоградська | 53,5 | 64,3 | 53,8 | 65,8 |
| Луганська | 54,2 | 63,3 | 54,6 | 64,9 |
| Львівська | 54,9 | 62,1 | 54,9 | 63,0 |
| Миколаївська | 55,0 | 65,5 | 53,5 | 68,6 |
| Одеська | 52,2 | 66,7 | 53,0 | 66,9 |
| Полтавська | 53,3 | 65,9 | 54,3 | 65,1 |
| Рівненська | 56,7 | 61,9 | 56,4 | 63,0 |
| Сумська | 57,2 | 62,9 | 57,0 | 63,6 |
| Тернопільська | 53,2 | 58,1 | 53,7 | 58,8 |
| Харківська | 55,1 | 68,0 | 55,4 | 68,3 |
| Херсонська | 51,7 | 66,5 | 53,1 | 66,9 |
| Хмельницька | 55,6 | 62,7 | 55,7 | 64,1 |
| Черкаська | 53,8 | 65,6 | 55,8 | 64,5 |
| Чернівецька | 50,7 | 65,9 | 49,9 | 68,2 |
| Чернігівська | 58,1 | 62,4 | 58,6 | 62,8 |
| м.Київ | 59,4 | 70,4 | 60,0 | 70,5 |
| м.Севастополь | 57,4 | 67,7 | 55,5 | 70,5 |

¹ Див, виноску до табл, 6,6,

6.10. Рівень безробіття (за методологією МОП)¹

(у віці 15–70 років;
відсотків до економічно активного населення)

| | 2005 | | 2010 | |
|------------------------------|------------|------------|------------|------------|
| | жінки | чоловіки | жінки | чоловіки |
| Україна | 6,8 | 7,5 | 6,8 | 9,3 |
| Автономна Республіка Крим | 6,5 | 4,5 | 6,4 | 6,1 |
| Вінницька | 6,4 | 7,1 | 7,8 | 12,0 |
| Волинська | 7,1 | 10,6 | 5,8 | 11,0 |
| Дніпропетровська | 6,2 | 4,9 | 6,8 | 7,4 |
| Донецька | 6,7 | 5,7 | 8,1 | 8,8 |
| Житомирська | 8,3 | 11,2 | 6,3 | 13,1 |
| Закарпатська | 7,1 | 6,9 | 6,1 | 10,9 |
| Запорізька | 5,3 | 8,3 | 6,1 | 8,8 |
| Івано-Франківська | 7,9 | 9,6 | 6,5 | 9,8 |
| Київська | 5,8 | 7,3 | 5,4 | 9,0 |
| Кіровоградська | 7,7 | 9,8 | 7,6 | 10,2 |
| Луганська | 8,0 | 7,5 | 7,6 | 6,8 |
| Львівська | 8,0 | 9,5 | 6,7 | 8,9 |
| Миколаївська | 9,3 | 9,3 | 6,4 | 10,3 |
| Одеська | 4,0 | 6,5 | 4,5 | 7,5 |
| Полтавська | 7,2 | 7,4 | 7,9 | 11,4 |
| Рівненська | 8,2 | 11,1 | 9,3 | 13,5 |
| Сумська | 9,2 | 6,2 | 8,6 | 12,6 |
| Тернопільська | 8,7 | 9,4 | 7,4 | 13,5 |
| Харківська | 5,5 | 7,6 | 6,2 | 8,0 |
| Херсонська | 9,5 | 8,4 | 9,7 | 7,6 |
| Хмельницька | 8,3 | 9,1 | 6,3 | 10,8 |
| Черкаська | 9,0 | 10,5 | 8,0 | 11,9 |
| Чернівецька | 6,8 | 12,5 | 6,1 | 10,8 |
| Чернігівська | 6,7 | 9,1 | 8,8 | 12,2 |
| м.Київ | 3,9 | 4,6 | 5,1 | 6,6 |
| м.Севастополь | 5,3 | 1,4 | 1,4 | 10,2 |

Продовження табл. 6.10.

| | 2012 | | 2013 | |
|------------------------------|------------|------------|------------|------------|
| | жінки | чоловіки | жінки | чоловіки |
| Україна | 6,4 | 8,5 | 6,2 | 8,0 |
| Автономна Республіка Крим | 6,5 | 5,2 | 4,3 | 6,9 |
| Вінницька | 7,1 | 10,3 | 7,3 | 9,4 |
| Волинська | 6,6 | 9,5 | 6,7 | 8,9 |
| Дніпропетровська | 5,2 | 7,9 | 5,0 | 7,9 |
| Донецька | 7,3 | 8,6 | 7,9 | 7,6 |
| Житомирська | 7,8 | 11,4 | 9,4 | 9,2 |
| Закарпатська | 6,3 | 10,8 | 3,3 | 11,6 |
| Запорізька | 5,7 | 8,1 | 3,4 | 9,4 |
| Івано-Франківська | 8,0 | 7,8 | 8,8 | 5,9 |
| Київська | 5,4 | 7,1 | 5,1 | 7,0 |
| Кіровоградська | 7,4 | 9,4 | 7,3 | 8,4 |
| Луганська | 5,2 | 7,5 | 4,7 | 7,5 |
| Львівська | 5,1 | 9,7 | 5,6 | 8,4 |
| Миколаївська | 6,5 | 9,2 | 8,1 | 6,7 |
| Одеська | 3,1 | 8,0 | 2,7 | 7,4 |
| Полтавська | 9,6 | 7,6 | 8,1 | 8,2 |
| Рівненська | 6,6 | 12,7 | 8,8 | 10,0 |
| Сумська | 8,7 | 8,6 | 8,7 | 6,6 |
| Тернопільська | 7,5 | 12,1 | 6,6 | 12,1 |
| Харківська | 5,5 | 7,9 | 7,1 | 5,7 |
| Херсонська | 8,2 | 9,2 | 6,2 | 10,3 |
| Хмельницька | 5,6 | 11,3 | 6,2 | 9,7 |
| Черкаська | 9,3 | 8,8 | 6,5 | 11,2 |
| Чернівецька | 7,6 | 8,3 | 6,9 | 7,8 |
| Чернігівська | 9,8 | 9,8 | 10,1 | 8,4 |
| м.Київ | 5,4 | 5,5 | 4,4 | 6,0 |
| м.Севастополь | 4,8 | 7,1 | 3,5 | 7,6 |

¹ Див, виноску до табл, 6,6,

6.11. Рівень зареєстрованого безробіття

(на кінець року;
відсотків до населення працездатного віку)

| | 2005 | | 2010 | |
|------------------------------|------------|------------|------------|------------|
| | жінки | чоловіки | жінки | жінки |
| Україна | 3,8 | 2,4 | 2,2 | 1,7 |
| Автономна Республіка Крим | 4,0 | 1,8 | 2,2 | 1,1 |
| Вінницька | 5,2 | 3,4 | 3,1 | 3,0 |
| Волинська | 4,8 | 3,2 | 2,5 | 1,9 |
| Дніпропетровська | 3,0 | 1,7 | 1,9 | 1,4 |
| Донецька | 2,7 | 1,0 | 1,6 | 0,8 |
| Житомирська | 5,4 | 3,3 | 3,4 | 2,5 |
| Закарпатська | 4,7 | 2,2 | 2,4 | 1,3 |
| Запорізька | 3,6 | 2,3 | 2,6 | 2,0 |
| Івано-Франківська | 5,2 | 3,0 | 2,3 | 1,7 |
| Київська | 3,2 | 1,8 | 1,8 | 1,4 |
| Кіровоградська | 5,5 | 3,6 | 3,3 | 3,1 |
| Луганська | 3,1 | 1,6 | 1,6 | 1,1 |
| Львівська | 4,1 | 2,7 | 2,0 | 1,5 |
| Миколаївська | 4,7 | 3,6 | 2,9 | 2,6 |
| Одеська | 2,5 | 1,7 | 1,5 | 1,3 |
| Полтавська | 5,1 | 3,8 | 3,9 | 3,8 |
| Рівненська | 5,9 | 4,5 | 3,2 | 2,7 |
| Сумська | 5,0 | 3,2 | 3,1 | 2,8 |
| Тернопільська | 7,0 | 6,3 | 2,5 | 2,8 |
| Харківська | 3,2 | 2,0 | 2,1 | 1,7 |
| Херсонська | 4,8 | 3,2 | 2,0 | 1,4 |
| Хмельницька | 4,7 | 2,8 | 2,7 | 2,6 |
| Черкаська | 6,2 | 4,3 | 3,4 | 3,2 |
| Чернівецька | 5,3 | 4,5 | 2,0 | 1,9 |
| Чернігівська | 4,6 | 3,1 | 3,1 | 2,7 |
| м.Київ | 0,5 | 0,2 | 0,4 | 0,3 |
| м.Севастополь | 1,2 | 0,4 | 0,8 | 0,4 |

Продовження табл. 6.11.

| | 2012 | | 2013 | |
|------------------------------|------------|------------|------------|------------|
| | жінки | чоловіки | жінки | чоловіки |
| Україна | 2,8 | 1,8 | 2,8 | 2,0 |
| Автономна Республіка Крим | 2,6 | 1,2 | 2,4 | 1,2 |
| Вінницька | 3,8 | 3,2 | 3,9 | 3,4 |
| Волинська | 3,3 | 2,3 | 3,1 | 2,3 |
| Дніпропетровська | 2,5 | 1,3 | 2,6 | 1,6 |
| Донецька | 1,9 | 0,9 | 2,0 | 1,3 |
| Житомирська | 4,7 | 3,3 | 4,2 | 3,1 |
| Закарпатська | 3,3 | 1,6 | 3,1 | 1,6 |
| Запорізька | 2,8 | 2,0 | 3,1 | 2,5 |
| Івано-Франківська | 3,7 | 2,3 | 3,7 | 2,3 |
| Київська | 2,4 | 1,6 | 2,7 | 1,7 |
| Кіровоградська | 4,3 | 3,0 | 4,3 | 3,3 |
| Луганська | 2,4 | 1,2 | 2,6 | 1,6 |
| Львівська | 2,7 | 1,8 | 2,8 | 1,9 |
| Миколаївська | 3,6 | 2,6 | 3,7 | 2,7 |
| Одеська | 1,6 | 1,2 | 1,6 | 1,2 |
| Полтавська | 4,0 | 2,9 | 3,8 | 3,1 |
| Рівненська | 4,4 | 3,0 | 4,1 | 2,9 |
| Сумська | 3,6 | 2,6 | 3,7 | 2,9 |
| Тернопільська | 3,5 | 3,1 | 3,6 | 3,3 |
| Харківська | 2,7 | 1,7 | 2,5 | 1,7 |
| Херсонська | 2,7 | 1,7 | 2,9 | 1,9 |
| Хмельницька | 3,1 | 2,5 | 3,1 | 2,6 |
| Черкаська | 4,5 | 3,4 | 4,4 | 3,5 |
| Чернівецька | 3,4 | 2,6 | 3,3 | 2,5 |
| Чернігівська | 3,6 | 3,0 | 3,4 | 3,0 |
| м.Київ | 0,7 | 0,4 | 0,9 | 0,5 |
| м.Севастополь | 1,3 | 0,4 | 1,3 | 0,4 |

*Методологічні
пояснення*

Методологічні пояснення

Поточні розрахунки чисельності населення на 1 січня базуються на даних останнього перепису населення (Всеукраїнського перепису населення 2001 року) з урахуванням природного і міграційного рухів населення, а також змін чисельності населення внаслідок адміністративно-територіальних змін.

Наявне населення – населення, яке на момент перепису перебуває на певній території, враховуючи тимчасово проживаючих. Тимчасово проживаючі – це особи, які на момент перепису населення перебувають на території певного населеного пункту, але постійно проживають в іншому населеному пункті (за умови відсутності у постійному місці проживання не більше, ніж 12 місяців).

Постійне населення – населення, яке на момент перепису постійно проживає на даній території, враховуючи тимчасово відсутніх. Тимчасово відсутні – це особи, які постійно проживають у даному населеному пункті, але на момент перепису населення перебувають за його межами, якщо термін їх відсутності не перевищує 12 місяців.

Міське і сільське населення. До міського населення відносяться особи, які проживають в міських поселеннях, до сільського – які проживають у сільській місцевості. Міські поселення – це населені пункти, що затверджені законодавчими актами як міста та селища міського типу. Всі інші населені пункти – сільські.

Вік людини – період від народження до певного моменту її життя. Вік визначається кількістю повних років, прожитих людиною на цей момент.

Відомості про народження, смерті, шлюби та розлучення узагальнюються на підставі щорічної статистичної обробки даних других примірників актів цивільного стану.

У кількість народжених включаються тільки народжені живими.

Природний приріст (скорочення) – різниця між кількістю народжених живими і кількістю померлих.

Загальні коефіцієнти народжуваності та смертності (кількість народжених та кількість померлих на 1000 осіб наявного населення) – відношення відповідно кількості народжених (живими) і кількості померлих протягом періоду до середньої чисельності наявного населення.

Загальний коефіцієнт природного приросту (скорочення) (природний приріст (скорочення) на 1000 осіб наявного населення) розраховують як відношення природного приросту населення за період до середньої чисельності наявного населення або як різницю між загальними коефіцієнтами народжуваності та смертності.

Поточний облік шлюбів враховує тільки укладання шлюбів, які оформлені юридично. Шлюб вважається укладеним з моменту його реєстрації в органах державної реєстрації актів цивільного стану.

Поточний облік розлучень після набуття чинності Закону України «Про державну реєстрацію актів цивільного стану» від 1 липня 2010р. № 2398-VI враховує розірвання шлюбів тільки за даними органів державної реєстрації актів цивільного стану без урахування розірвань шлюбів, здійснених у судовому порядку.

Середня очікувана тривалість життя при народженні – кількість років, які в середньому належить прожити даному поколінню народжених за умови, що протягом усього життя цього покоління (при переході його від одного віку до іншого) рівень смертності буде дорівнювати сучасному рівню смертності населення в окремих вікових групах. Розраховується в таблицях смертності.

Середній вік населення – середня арифметична зважена через ділення загальночисла чоловіко-років (сума добутків значень віку, збільшеного на 0,5 на кількість населення в цьому віці) на загальну кількість населення.

Медіанний вік населення – це вік, який розподіляє чисельність населення на дві однакові частини: одна молодша медіанного віку, друга – старша за нього.

Значення медіани для інтервального варіаційного ряду обчислюють за формулою:

$$M_e = x_{me} + h_{me} \frac{1/2 \sum f - S_{me-1}}{f_{me}}$$

де x_{me} – нижня межа медіанного інтервалу;

h_{me} – довжина медіанного інтервалу;

$\sum f$ – сума частот (відносних частот);

S_{me-1} – сума частот, накопичених перед медіанним інтервалом;

f_{me} – частота медіанного інтервалу.

Економічно активне населення – це населення віком 15–70 років, яке протягом певного періоду забезпечує пропозицію робочої сили для виробництва товарів та послуг. До економічно активних відносяться особи, зайняті економічною діяльністю, яка приносить дохід (зайняті), та

безробітні. Кількість зазначених категорій розраховується на підставі даних щомісячних вибіркового обстежень населення (домогосподарств) з питань економічної активності населення, що впроваджені у практику органів державної статистики з 1995 року відповідно до рекомендацій Міжнародної організації праці (МОП). Зазначені обстеження проводяться за місцем проживання населення та охоплюють осіб обох статей віком 15–70 років, щодо яких розраховуються оцінки показників економічної активності, зайнятості та безробіття.

Зайнятими (за матеріалами вибіркового обстеження робочої сили) вважаються особи у віці 15–70 років, які:

- працювали впродовж обстежуваного тижня хоча б 1 годину за наймом за винагороду в грошовому чи натуральному вигляді, індивідуально (самостійно), у окремих громадян або на власному (сімейному) підприємстві;

- працювали безкоштовно на підприємстві, у бізнесі, що належить будь-якому з членів домогосподарства, або в особистому селянському господарстві з метою реалізації продукції, виробленої внаслідок цієї діяльності;

- особи, які були тимчасово відсутні на роботі, тобто формально мали робоче місце, власне підприємство (бізнес), але не працювали впродовж обстежуваного періоду з незалежних від них особисто обставин.

Дані про кількість зайнятого населення є середньорічною оцінкою, розрахованою на підставі матеріалів вибіркового обстежень населення, державних статистичних спостережень підприємств, установ, організацій та інших джерел адміністративної інформації (дані Пенсійного фонду, Державної податкової адміністрації тощо).

Кількість найманих працівників визначається з урахуванням штатних та позаштатних (працюючих за договорами та за сумісництвом) працівників підприємства.

Кількість найманих працівників охоплює зайнятих, які за місцем роботи уклали письмову трудову угоду (контракт, договір цивільно-правового характеру) на постійній або тимчасовій основі. Кількість найманих працівників не враховує працівників малих підприємств, зайнятих у громадян-підприємців та на умовах договорів цивільно-правового характеру. У зв'язку зі зміною методології з 2004р. до кількості найманих працівників не враховуються також категорії працівників, які отримують грошове забезпечення (військовослужбовці і особи рядового та начальницького складу).

Найманих працівників враховують за місцем сфери прикладання їх праці, тобто за місцем знаходження підприємства або його структурного підрозділу та класифікуються за відповідними видами економічної діяльності.

У 2010р. запроваджено нові методичні засади формування сукупності одиниць спостереження для організації проведення цих спостережень. Так, великі та середні підприємства, установи, організації та їхні відокремлені підрозділи із середньою кількістю працюючих (включаючи позаштатних працівників) 50 і більше осіб, підлягають обстеженню на суцільній основі, а підприємства з кількістю працюючих від 10 до 49 осіб – із застосуванням вибіркового методу (вибірки).

Рівень економічної активності визначається як відношення (у відсотках) кількості економічно активного населення у віці 15–70 років до всього населення зазначеного віку чи населення за відповідною соціально-демографічною ознакою.

Середньомісячна заробітна плата найманих працівників обчислюється діленням сум, нарахованих із фонду оплати праці працівників як в грошовій, так і натуральній формах, на середньоспискову чисельність працівників, що приймається для розрахунку середньої заробітної плати, і на кількість місяців у періоді.

Безробітні (за методологією Міжнародної Організації Праці (МОП)) – особи у віці 15–70 років (зареєстровані та незареєстровані в державній службі зайнятості), які одночасно задовольняють трьома умовам: не мали роботи (прибуткового заняття); протягом останніх чотирьох тижнів шукали роботу або намагались організувати власну справу; впродовж найближчих двох тижнів були готові приступити до роботи, тобто почати працювати за плату за наймом або на власному підприємстві.

До категорії безробітних також відносяться особи, які приступають до роботи протягом найближчих двох тижнів; знайшли роботу, чекають відповіді; зареєстровані в службі зайнятості як такі, що шукають роботу; навчаються за направленням служби зайнятості.

Зареєстровані безробітні згідно із Законом України “Про зайнятість населення” – це працездатні громадяни працездатного віку, які не мають заробітку або інших передбачених законодавством доходів, зареєстровані у державній службі зайнятості як такі, що шукають роботу, готові та здатні приступити до відповідної роботи.

Рівень зареєстрованого безробіття визначається як відношення чисельності безробітних, зареєстрованих у державній службі зайнятості населення, до середньорічної кількості населення працездатного віку.

Головне управління статистики у Львівській області

Жінки та чоловіки у Львівській області
статистичний збірник

За редакцією
Зимовіної Світлани Іванівни

Відповідальна за випуск
Мироненко Ніна Іванівна

Комп'ютерний дизайн та верстка
Курман Юлія Іванівна

Підписано до друку 20.08.2014. Формат 60x84/16
Папір офсетний. Гарнітура Times New Roman.
Тираж прим.