

Державна служба статистики України
Головне управління статистики у Львівській області

Львівська область

у цифрах

2013

статистичний збірник

ЛЬВІВ
2014

ГОЛОВНЕ УПРАВЛІННЯ СТАТИСТИКИ У ЛЬВІВСЬКІЙ ОБЛАСТІ

За редакцією С. І. Зимовіної

Відповідальна за випуск Н. І. Мироненко

Комп'ютерна верстка: Т. Л. Макар

Обкладинка: О. І. Корицька

У збірнику вміщено дані про соціально-економічне становище Львівської області у 2013 році у порівнянні з попередніми роками.

Розрахований на широке коло читачів.

Головне управління статистики у Львівській області

- адреса: проспект В'ячеслава Чорновола, 4, м. Львів, 79019
- телефон: 258-59-28
- факс: 258-59-93
- електронна пошта: ve@lv.ukrstat.gov.ua
- адреса в Інтернеті: www.lv.ukrstat.gov.ua

Розповсюдження статистичних видань

- адреса: проспект В'ячеслава Чорновола, 4, кімн.20, корп.1, м. Львів, 79019
- телефон: 258-59-11

© Головне управління статистики у Львівській області, 2014
Некомерційне тиражування і поширення дозволяється із посиланням на джерело.

ПЕРЕДМОВА

Статистичний збірник пропонує Вашій увазі широкий спектр статистичних показників соціально-економічного становища Львівщини у 2013 році у порівнянні з 2000 та 2005 роками.

Збірник містить такі розділи: основні географічні та економічні характеристики, валовий регіональний продукт, ціни і тарифи, Єдиний державний реєстр підприємств та організацій України (ЄДРПОУ), промисловість, сільське господарство, мисливство, лісове господарство, рибальство, рибництво, інвестиції та будівельна діяльність, транспорт і зв'язок, зовнішньоекономічна діяльність, оптова й роздрібна торгівля, ресторанне господарство, послуги, наука та інновації, населення, зайнятість населення, доходи і витрати населення, житлові умови населення, освіта, культура, охорона здоров'я та соціальна допомога, правопорушення, навколишнє природне середовище. В окремому розділі наведена інформація для порівняння за регіонами України. Інформація подається за видами економічної діяльності. Деякі показники наведено за містами обласного значення та районами.

За окремими показниками подані діаграми.

Макроекономічні та окремі галузеві показники за 2013 рік є попередніми та розрахунковими і будуть уточнені в наступних виданнях. Деякі показники попередніх років уточнені по відношенню до раніше опублікованих. Більш детальну соціально-економічну характеристику області подано у «Статистичному щорічнику Львівської області за 2013 рік».

Головне управління статистики у Львівській області

СКОРОЧЕННЯ У ЗБІРНИКУ

га – гектар	м ³ – метр кубічний
грн. – гривня	млн. – мільйон
дал – декалітр	млрд. – мільярд
дол. – долар США	пас·км – пасажиро-кілометр
кв. – квартал	р. – рік
кВт·г – кіловат-година	т – тонна
кг – кілограм	тис. – тисяча
км – кілометр	ткм – тонно-кілометр
км ² – кілометр квадратний	шт. – штука
л – літр	ум. – умовний (а)
м – метр	ц – центнер
м ² – метр квадратний	

УМОВНІ ПОЗНАЧЕННЯ, ВИКОРИСТАНІ У ЗБІРНИКУ

Тире (–)	– явища не було
Крапки (...)	– відомості відсутні
Нуль (0; 0,0)	– явище відбулося, але у вимірах, менших за ті, що можуть бути виражені використаними у таблиці розрядами
«у тому числі», «з них»	– наведено не всі доданки загальної суми. Мають місце випадки, коли наведено всі доданки загальної суми, а при округленні сума складових не дорівнює підсумку
Символ (х)	– заповнення рубрики за характером побудови таблиці не має сенсу

З М І С Т

ПЕРЕДМОВА.....	3
СКРОЧЕННЯ У ЗБІРНИКУ.....	4
УМОВНІ ПОЗНАЧЕННЯ, ВИКОРИСТАНІ У ЗБІРНИКУ.....	4
1	
ОСНОВНІ ГЕОГРАФІЧНІ ТА ЕКОНОМІЧНІ ХАРАКТЕРИСТИКИ.....	13
1.1 Географічна характеристика	13
1.2 Територія та кількість наявного населення у містах обласного значення та районах на 1 січня 2014 року.....	15
1.3 Кількість адміністративно-територіальних одиниць у містах обласного значення та районах на 1 січня 2014 року.....	16
1.4 Основні соціально-економічні показники	17
1.5 Доходи та видатки бюджету області	19
1.6 Доходи та видатки бюджету області на одну особу	20
1.7 Доходи та видатки місцевих бюджетів у містах обласного значення та районах	21
1.8 Видатки місцевих бюджетів на одну особу населення у містах обласного значення та районах у 2013 році.....	22
1.9 Вимоги банків за наданими кредитами	22
2	
ВАЛОВИЙ РЕГІОНАЛЬНИЙ ПРОДУКТ.....	23
2.1 Валовий регіональний продукт.....	23
2.2 Формування валового регіонального продукту	23
2.3 Випуск, проміжне споживання та валова додана вартість	23
2.4 Індекси фізичного обсягу випуску та валової доданої вартості.....	24
2.5 Валова додана вартість за видами економічної діяльності.....	24
2.6 Валова додана вартість за видами економічної діяльності у 2012 році	25
2.7 Структура валової доданої вартості за видами економічної діяльності у 2012 році	25
2.8 Індекси фізичного обсягу валової доданої вартості.....	25
2.9 Індекс фізичного обсягу валової доданої вартості за видами економічної діяльності у 2012 році.....	27
3	
ЦІНИ І ТАРИФИ	28
3.1 Індекси цін в Україні	28
3.2 Індекси цін у Львівській області	28
3.3 Індекси споживчих цін	29
3.4 Індекси споживчих цін у 2013 році.....	29
3.5 Індекси споживчих цін на основні групи товарів і послуг	30
4	
ЄДИНИЙ ДЕРЖАВНИЙ РЕЄСТР ПІДПРИЄМСТВ ТА ОРГАНІЗАЦІЙ УКРАЇНИ (ЄДРПОУ).....	32
4.1 Кількість суб'єктів ЄДРПОУ у містах обласного значення та районах.....	32

4.2	Кількість суб'єктів ЄДРПОУ у розрахунку на 10 тисяч наявного населення у містах обласного значення та районах на 1 січня 2014 року.....	33
4.3	Кількість суб'єктів ЄДРПОУ за правовим статусом у містах обласного значення та районах на 1 січня 2014 року	34
4.4	Кількість суб'єктів ЄДРПОУ за організаційно-правовими формами господарювання.....	35
5	ПРОМИСЛОВІСТЬ	37
5.1	Індекси обсягу промислової продукції за видами діяльності.....	37
5.2	Індекс обсягу промислової продукції за видами діяльності у 2013 році	38
5.3	Структура обсягу реалізованої промислової продукції за видами діяльності у 2013 році.....	39
5.4	Виробництво найважливіших видів промислової продукції	40
5.5	Виробництво основних видів продукції харчової промисловості на одну особу	46
5.6	Виробництво основних видів продукції легкої промисловості на одну особу.....	46
6	СІЛЬСЬКЕ ГОСПОДАРСТВО, МИСЛИВСТВО, ЛІСОВЕ ГОСПОДАРСТВО	47
	СІЛЬСЬКЕ ГОСПОДАРСТВО.....	47
6.1	Продукція сільського господарства	47
6.2	Частка сільськогосподарських підприємств і господарств населення в загальному обсязі продукції сільського господарства .	47
6.3	Продукція сільського господарства у господарствах усіх категорій у містах обласного значення та районах	48
6.4	Валова продукція сільського господарства у розрахунку на 100 гектарів сільськогосподарських угідь і на одну особу	49
6.5	Валова продукція сільського господарства за основними групами виробників у 2013 році	49
6.6	Індекси продукції сільського господарства.....	50
6.7	Індекси продукції рослинництва.....	50
6.8	Індекси продукції тваринництва	50
6.9	Індекси продукції сільського господарства у відсотках до 2000 року..	50
6.10	Реалізація продукції сільського господарства сільськогосподарськими підприємствами	51
6.11	Наявність сільськогосподарської техніки у сільськогосподарських підприємствах	51
6.12	Посівні площі основних сільськогосподарських культур.....	52
6.13	Структура посівних площ в усіх категоріях господарств	52
6.14	Посівна площа в усіх категоріях господарств у містах обласного значення та районах.....	53
6.15	Виробництво основних видів продукції рослинництва	54
6.16	Виробництво основних видів продукції рослинництва на одну особу.....	54
6.17	Виробництво основних видів продукції рослинництва в усіх категоріях господарств у містах обласного значення та районах	55
6.18	Внесення в ґрунт мінеральних та органічних добрив у	56

	сільськогосподарських підприємствах	
6.19	Урожайність основних сільськогосподарських культур.....	56
6.20	Урожайність основних сільськогосподарських культур в усіх категоріях господарств у містах обласного значення та районах	57
6.21	Поголів'я худоби та птиці	58
6.22	Темпи зміни поголів'я худоби в усіх категоріях господарств.....	58
6.23	Поголів'я худоби і птиці в усіх категоріях господарств у містах обласного значення та районах.....	59
6.24	Продуктивність худоби та птиці	60
6.25	Виробництво основних видів продукції тваринництва	60
6.26	Виробництво основних видів продукції тваринництва на одну особу.....	61
6.27	Виробництво основних видів продукції тваринництва в усіх категоріях господарств у містах обласного значення та районах	61
	МИСЛИВСТВО	62
6.28	Основні показники ведення мисливського господарства.....	62
	ЛІСОВЕ ГОСПОДАРСТВО.....	63
6.29	Основні показники ведення лісового господарства.....	63
	РИБАЛЬСТВО. РИБНИЦТВО.....	63
6.30	Основні показники ведення рибного господарства	63
7	ІНВЕСТИЦІЇ ТА БУДІВЕЛЬНА ДІЯЛЬНІСТЬ	64
7.1	Капітальні інвестиції за видами активів	64
7.2	Капітальні інвестиції за джерелами фінансування.....	64
7.3	Капітальні інвестиції за видами економічної діяльності	65
7.4	Індекси капітальних інвестицій за видами економічної діяльності .	66
7.5	Капітальні інвестиції у містах обласного значення та районах у 2013 році.....	66
7.6	Обсяг виконаних будівельних робіт за видами будівельної діяльності	67
7.7	Прийняття в експлуатацію об'єктів соціальної сфери	67
7.8	Прийняття в експлуатацію окремих будівель, споруд та потужностей.....	68
7.9	Прийняття в експлуатацію загальної площі житла та кількість збудованих квартир	69
7.10	Прийняття в експлуатацію житла	69
7.11	Прийняття в експлуатацію житла у містах обласного значення та районах.....	69
7.12	Прийняття в експлуатацію житла на 1000 осіб у містах обласного значення та районах у 2013 році.....	71
8	ТРАНСПОРТ І ЗВ'ЯЗОК.....	72
8.1	Перевезення вантажів за видами транспорту	72
8.2	Індекси обсягів перевезення вантажів за видами транспорту	72
8.3	Вантажооборот за видами транспорту	72
8.4	Індекси обсягів вантажообороту за видами транспорту	73
8.5	Відправлення вантажів Львівською дирекцією залізничних перевезень.....	73
8.6	Перевезення вантажів автомобільним транспортом у містах	74

	обласного значення і районах	
8.7	Перевезення пасажирів за видами транспорту	75
8.8	Індекси обсягів перевезення пасажирів за видами транспорту	75
8.9	Пасажирооборот за видами транспорту	75
8.10	Довжина шляхів сполучення	76
8.11	Доходи від реалізації послуг пошти та зв'язку за видами у 2013 році	76
8.12	Продукція (послуги) поштового зв'язку	77
8.13	Забезпеченість населення телефонними апаратами	77
9	ЗОВНІШНЬОЕКОНОМІЧНА ДІЯЛЬНІСТЬ	78
9.1	Окремі показники зовнішньої торгівлі товарами	78
9.2	Зовнішня торгівля товарами за товарними групами	78
9.3	Експорт окремих видів товарів	80
9.4	Імпорт окремих видів товарів	81
9.5	Окремі показники зовнішньої торгівлі послугами	82
9.6	Зовнішня торгівля послугами за видами у 2013 році	82
9.7	Окремі показники іноземного інвестування	83
9.8	Динаміка прямих іноземних інвестицій (акціонерного капіталу) в економіку Львівської області	83
9.9	Рух іноземного капіталу у 2013 році	84
9.10	Прямі іноземні інвестиції (акціонерний капітал) в область за видами економічної діяльності	84
9.11	Структура прямих іноземних інвестицій (акціонерного капіталу), що надійшли у 2013 році, за видами економічної діяльності	85
9.12	Прямі іноземні інвестиції (акціонерний капітал) в область за країнами світу	86
9.13	Прямі іноземні інвестиції (акціонерний капітал) у міста обласного значення та райони Львівської області	87
9.14	Рух капіталу з області в економіку країн світу у 2013 році	88
9.15	Прямі іноземні інвестиції (акціонерний капітал) з області за країнами	88
10	ОПТОВА Й РОЗДРІБНА ТОРГІВЛЯ, РЕСТОРАННЕ ГОСПОДАРСТВО	89
10.1	Основні показники діяльності підприємств оптової торгівлі	89
10.2	Частка продовольчих та непродовольчих товарів у загальному обсязі оптового товарообороту	89
10.3	Основні показники діяльності бірж	90
10.4	Коефіцієнт ліквідності біржових операцій	90
10.5	Обсяг продажу споживчих товарів	90
10.6	Основні показники роздрібною торгівлі та ресторанного господарства підприємств	91
10.7	Динаміка роздрібного товарообороту та кількості об'єктів роздрібною торгівлі та ресторанного господарства підприємств	91
10.8	Роздрібний товарооборот підприємств за видами діяльності	92
10.9	Роздрібний товарооборот підприємств та індекси фізичного обсягу роздрібного товарообороту у містах обласного значення та районах	93
10.10	Роздрібний товарооборот підприємств на одну особу	94

10.11	Роздрібний товарооборот підприємств у міських поселеннях і сільській місцевості.....	94
10.12	Роздрібний товарооборот підприємств на одну особу у містах обласного значення та районах	95
10.13	Розподіл роздрібного товарообороту підприємств за товарами	96
10.14	Продаж харчових продуктів у роздрібній торгівлі підприємств	97
10.15	Продаж алкогольних напоїв та тютюнових виробів	98
11	ПОСЛУГИ	99
11.1	Реалізація послуг за видами економічної діяльності	99
11.2	Структура реалізованих послуг за видами економічної діяльності .	101
11.3	Реалізація послуг у містах обласного значення та районах.....	101
12	НАУКА ТА ІННОВАЦІЇ	102
12.1	Кількість організацій, які виконували наукові та науково-технічні роботи, за секторами науки.....	102
12.2	Кількість організацій, які виконували наукові та науково-технічні роботи, за галузями наук.....	102
12.3	Кількість фахівців, які виконували науково-технічні роботи	103
12.4	Кількість фахівців, які виконували наукові та науково-технічні роботи, за секторами науки.....	103
12.5	Розподіл працівників основної діяльності наукових організацій за секторами науки	104
12.6	Розподіл фахівців з науковими ступенями, зайнятих в економіці області, за віковими групами	104
12.7	Обсяг наукових та науково-технічних робіт, виконаних власними силами наукових організацій, за видами робіт	104
12.8	Розподіл обсягу наукових та науково-технічних робіт, виконаних власними силами наукових організацій, за видами робіт.....	105
12.9	Обсяг наукових та науково-технічних робіт, виконаних власними силами наукових організацій, за видами робіт і галузями наук у 2013 році.....	105
12.10	Джерела фінансування наукових та науково-технічних робіт	106
12.11	Інноваційна діяльність промислових підприємств	106
12.12	Освоєння виробництва інноваційних видів продукції на промислових підприємствах за видами діяльності	107
12.13	Впровадження прогресивних технологічних процесів на промислових підприємствах за видами діяльності	108
12.14	Впровадження прогресивних технологічних процесів та освоєння інноваційної продукції.....	109
13	НАСЕЛЕННЯ	110
13.1	Кількість наявного населення	110
13.2	Кількість постійного населення за статтю та віковими групами ...	110
13.3	Статеві-вікова структура населення на 1 січня 2014 року.....	111
13.4	Кількість наявного населення у містах обласного значення та районах.....	112
13.5	Групування районів за кількістю наявного населення на 1 січня 2014 року.....	113
13.6	Кількість постійного населення у містах обласного значення та районах.....	114
13.7	Коефіцієнти природного руху населення	115

13.8	Динаміка кількості населення Львівської області та України	116
13.9	Динаміка формування природного приросту, скорочення (-) кількості населення Львівської області	116
13.10	Коефіцієнти смертності дітей у віці до 1 року у містах обласного значення та районах.....	117
13.11	Коефіцієнти шлюбності та розлучуваності у містах обласного значення та районах.....	118
13.12	Основні показники міграції населення	119
14	ЗАЙНЯТІСТЬ НАСЕЛЕННЯ	120
14.1	Економічна активність населення.....	120
14.2	Попит, пропозиція та працевлаштування робочої сили за видами економічної діяльності у 2013 році.....	121
14.3	Попит та пропозиція робочої сили на зареєстрованому ринку праці у міських та районних центрах зайнятості у 2013 році.....	122
14.4	Працевлаштування зареєстрованих безробітних у міських та районних центрах зайнятості у 2013 році.....	123
14.5	Тривалість зареєстрованого безробіття у міських та районних центрах зайнятості у 2013 році	124
14.6	Кількість працівників за видами економічної діяльності	125
14.7	Кількість працівників за видами промислової діяльності	126
15	ДОХОДИ І ВИТРАТИ НАСЕЛЕННЯ	127
15.1	Доходи і витрати населення	127
15.2	Структура доходів і витрат населення.....	128
15.3	Середньомісячна номінальна заробітна плата найманих працівників за видами економічної діяльності.....	129
15.4	Середньомісячна номінальна заробітна плата найманих працівників за видами промислової діяльності.....	130
15.5	Середньомісячна номінальна заробітна плата найманих працівників у містах обласного значення та районах.....	131
15.6	Середній розмір місячної пенсії.....	132
15.7	Співвідношення розміру середньої пенсії та середньої заробітної плати найманих працівників	132
15.8	Структура грошових доходів домогосподарств	133
15.9	Структура сукупних ресурсів домогосподарств	133
15.10	Споживання продуктів харчування у домогосподарствах.....	134
15.11	Розподіл домогосподарств за наявністю окремих товарів тривалого користування	135
16	ЖИТЛОВІ УМОВИ НАСЕЛЕННЯ	136
16.1	Житловий фонд	136
16.2	Квартирна черга та поліпшення житлових умов.....	136
16.3	Обладнання житлового фонду	136
16.4	Благоустрій населених пунктів	136
17	ОСВІТА	137
17.1	Кількість осіб, які навчалися у навчальних закладах.....	137
17.2	Загальноосвітні навчальні заклади	137
17.3	Кількість навчальних закладів у містах обласного значення та районах на початок 2013/2014 навчального року	138
17.4	Денні загальноосвітні навчальні заклади	139

17.5	Вечірні (змінні) загальноосвітні навчальні заклади	139
17.6	Професійно-технічні навчальні заклади	140
17.7	Вищі навчальні заклади.....	141
18	ОХОРОНА ЗДОРОВ'Я ТА СОЦІАЛЬНА ДОПОМОГА.....	143
18.1	Основні показники охорони здоров'я	143
18.2	Захворюваність за класами хвороб	144
18.3	Кількість лікарняних та амбулаторно-поліклінічних закладів у містах обласного значення та районах	146
18.4	Окремі інтернатні заклади та заклади соціального захисту для дітей.....	148
19	КУЛЬТУРА	149
19.1	Театри, концертні організації, музеї та демонстратори фільмів	149
19.2	Відвідування населенням закладів культури і мистецтва.....	150
19.3	Клубні заклади.....	150
19.4	Бібліотеки.....	150
20	ПРАВОПОРУШЕННЯ	151
20.1	Кількість зареєстрованих злочинів за окремими видами	151
20.2	Коефіцієнт злочинності.....	151
20.3	Кількість тяжких та особливо тяжких злочинів	151
20.4	Частка тяжких та особливо тяжких злочинів у загальній кількості	151
20.5	Кількість зареєстрованих злочинів у містах обласного значення та районах.....	152
20.6	Кількість засуджених за вироками судів, що набрали законної чинності, за окремими видами злочинів.....	153
20.7	Коефіцієнт судимості	153
20.8	Частка молоді (у віці до 30 років), засудженої за окремі види злочинів.....	154
21	НАВКОЛИШНЄ ПРИРОДНЕ СЕРЕДОВИЩЕ	155
21.1	Викиди забруднюючих речовин в атмосферне повітря за окремими інгредієнтами.....	155
21.2	Структура викидів забруднюючих речовин в атмосферне повітря за джерелами забруднення.....	155
21.3	Викиди забруднюючих речовин в атмосферне повітря від стаціонарних джерел забруднення у містах обласного значення та районах	156
21.4	Викиди забруднюючих речовин в атмосферне повітря від стаціонарних джерел забруднення за видами економічної діяльності у 2013 році.....	157
21.5	Основні показники використання і відведення води	158
21.6	Основні показники поводження з відходами у 2013 році.....	158
21.7	Наявність небезпечних відходів у спеціально відведених місцях	158

	чи об'єктах та на території підприємств за класами небезпеки	
22	МІЖРЕГІОНАЛЬНІ ПОРІВНЯННЯ	159
22.1	Валовий регіональний продукт	159
22.2	Індекси споживчих цін	160
22.3	Індекси промислової продукції.....	161
22.4	Виробництво зернових і зернобобових культур у господарствах усіх категорій	162
22.5	Виробництво м'яса у господарствах усіх категорій	163
22.6	Прийняття в експлуатацію житла	164
22.7	Роздрібний товарооборот підприємств на одну особу	165
22.8	Попит, пропозиція та працевлаштування робочої сили на зареєстрованому ринку праці у 2013 році	166
22.9	Кількість наявного населення	167
22.10	Коефіцієнти природного руху населення	168
	КОРОТКІ МЕТОДОЛОГІЧНІ ПОЯСНЕННЯ	169
	ПРЕДМЕТНО-АЛФАВІТНИЙ ПОКАЖЧИК	177

1. ОСНОВНІ ГЕОГРАФІЧНІ ТА ЕКОНОМІЧНІ ХАРАКТЕРИСТИКИ

1.1. Географічна характеристика

Львівська область розташована у західній частині України.

Кількість населення	2,5 млн. осіб (5,6% від загальної кількості населення України)
Територія	21,8 тис.км ² (3,6% від території України)

За кількістю населення область посідає п'яте місце після Донецької, Дніпропетровської, м. Києва та Харківської областей.

Протяжність

з півночі на південь	240 км
із заходу на схід	210 км

Крайні точки

на півночі	с. Пісочне Сокальського району (24°08' сх.д. та 50°46' пн.ш.)
на півдні	с. Ялинкувате Сколівського району (23°28' сх.д. та 48°45' пн.ш.)
на заході	с. Мігове Старосамбірського району (22°43' сх.д. та 49°31' пн.ш.)
на сході	с. Дудин Бродівського району (25°30' сх.д. та 49°56' пн.ш.)

Суміжні області

на півночі та північному сході	Волинська і Рівненська
на сході	Тернопільська
на південному сході і півдні	Івано-Франківська
на південному заході	Закарпатська

На заході Львівська область межує з Республікою Польща.

На території області виділяють 5 природних районів: Українські Карпати і прилегле до них Передкарпаття – на півдні, Подільська височина – в центральній частині, Мале Полісся та Волинська височина – на півночі.

Клімат

Помірно-континентальний з високою зволоженістю.

Найвищі гірські вершини

Пікуй 1408 м

Парашка 1271 м

Розлуч 935 м

Через область проходить Головний Європейський вододіл між басейнами Чорного і Балтійського морів.

Найбільші ріки (довжина в межах області)

Дністер 299 км

Західний Буг 202 км

Близько третини території області займають ліси та лісовкриті площі, і за цим показником Львівщина посідає 5-е місце у державі.

Корисні копалини. Паливно-енергетичні ресурси: родовища нафти, газу, кам'яного вугілля, торфу. Область багата на родовища сірки, озокериту, гіпсу, будівельної і вогнестійкої глини, мергелю, вапна, сировини для виробництва цементу та керамзиту.

Львівщина має величезні запаси солей: калійної та кухонної. Кухонна сіль залягає неглибоко, приблизно на глибині 30–210 м, і її родовища розробляються ще з княжих часів. Потужність окремих соляних пластів доходить до 80 м.

Особливим багатством є запаси лікувальних мінеральних вод. На їх базі розвиваються курорти, серед яких – Трускавець, Моршин, Шкло, Немирів, Східниця, Великий Любінь.

1.2. Територія та кількість наявного населення у містах обласного значення та районах на 1 січня 2014 року

	Територія, км ²	Кількість насе- лення, тис. осіб	У тому числі		Частка міського населення, %	Щільність населення, осіб на 1 км ²
			міське	сіль- ське		
Львівська область	21831	2538,4	1545,8	992,6	60,9	116,3
міста						
Львів	171	758,4	758,4	–	100,0	4434,9
Борислав	38	37,1	37,1	–	100,0	976,2
Дрогобич	45	97,9	97,9	–	100,0	2174,5
Моршин	2	6,0	6,0	–	100,0	3006,5
Новий Розділ	22	28,9	28,9	–	100,0	1312,5
Самбір	15	34,9	34,9	–	100,0	2325,3
Стрий	17	59,8	59,8	–	100,0	3519,7
Трускавець	8	29,4	29,4	–	100,0	3673,3
Червоноград	21	82,3	82,3	–	100,0	3920,2
райони						
Бродівський	1162	59,7	25,9	33,8	43,4	51,4
Буський	850	46,3	16,3	30,0	35,2	54,5
Городоцький	726	69,2	24,5	44,7	35,4	95,3
Дрогобицький	1206	74,5	6,6	67,9	8,9	61,8
Жидачівський	996	69,8	29,6	40,2	42,4	70,1
Жовківський	1294	109,6	38,2	71,4	34,9	84,7
Золочівський	1097	69,7	28,6	41,1	41,0	63,5
Кам'янка-Бузький	868	57,3	23,1	34,2	40,3	66,0
Миколаївський	675	63,1	17,5	45,6	27,7	93,5
Мостиський	845	57,3	15,7	41,6	27,4	67,8
Перемишлянський	918	39,5	10,7	28,8	27,1	43,0
Пустомитівський	946	114,4	15,0	99,4	13,1	121,0
Радехівський	1144	48,2	13,0	35,2	27,0	42,2
Самбірський	934	69,0	11,4	57,6	16,5	73,9
Сколівський	1471	47,6	13,1	34,5	27,5	32,4
Сокальський	1570	93,2	34,5	58,7	37,0	59,4
Старосамбірський	1245	78,3	18,0	60,3	23,0	62,9
Стрийський	808	62,1	2,4	59,7	3,9	76,8
Турківський	1193	50,2	8,7	41,5	17,3	42,1
Яворівський	1544	124,7	58,3	66,4	46,8	80,7

1.3. Кількість адміністративно-територіальних одиниць у містах обласного значення та районах на 1 січня 2014 року

	Райони	Міста		Селища міського типу	Сільські	
		усього	у тому числі обласного значення		ради	населені пункти
Львівська область	20	44	9	34	632	1850
міста						
Львів	–	2	1	2	–	–
Борислав	–	1	1	1	–	–
Дрогобич	–	2	1	–	–	–
Моршин	–	1	1	–	–	–
Новий Розділ	–	1	1	–	–	–
Самбір	–	1	1	–	–	–
Стрий	–	1	1	–	–	–
Трускавець	–	1	1	–	–	–
Червоноград	–	2	1	1	–	–
райони						
Бродівський	1	1	–	1	23	101
Буський	1	1	–	2	24	80
Городоцький	1	2	–	1	29	77
Дрогобицький	1	–	–	2	45	74
Жидачівський	1	2	–	3	28	113
Жовківський	1	3	–	2	40	160
Золочівський	1	2	–	1	32	107
Кам'янка-Бузький	1	1	–	3	20	75
Миколаївський	1	1	–	1	25	57
Мостиський	1	2	–	–	31	110
Перемишлянський	1	2	–	–	27	87
Пустомитівський	1	1	–	1	39	102
Радехівський	1	1	–	1	31	69
Самбірський	1	2	–	1	35	107
Сколівський	1	1	–	2	31	53
Сокальський	1	4	–	1	32	101
Старосамбірський	1	3	–	2	39	110
Стрийський	1	–	–	1	39	70
Турківський	1	1	–	1	31	65
Яворівський	1	2	–	4	31	132

1.4. Основні соціально-економічні показники

	2000	2005	2010	2011	2012	2013
Валовий регіональний продукт, млн.грн. ¹	5850	17192	41655	52103	61962	...
у відсотках до попереднього року	103,7	98,1	102,3	108,7	102,0	...
у розрахунку на одну особу, грн.	2159	6657	16353	20490	24387	...
Індекс споживчих цін (грудень до грудня попереднього року), відсотків	129,0	108,4	109,7	104,9	99,3	100,2
Бюджет області, млн.грн.						
доходи	1055,3	3142,9	8711,8	9627,9	11500,8	12268,0
видатки	1085,4	2590,9	8646,2	9705,7	11260,5	12187,4
Фінансовий результат до оподаткування ² , млн.грн.	145,7	1019,2	4,0	2215,4	2283,5	2772,6 ³
Обсяг реалізованої промислової продукції ⁴ , млн.грн.	4632,8 ⁵	11759,3	25655,3	32392,2	34874,0	34623,2 ³
Індекс промислової продукції до попереднього року, відсотків	112,4	93,2	100,9	112,8	101,6	101,2
Продукція сільського господарства (у постійних цінах 2010 року), млн. грн.	6976,6	7152,9	7370,8	8400,9	8753,4	8813,3
Індекс продукції сільського господарства до попереднього року, відсотків	108,1	98,3	95,7	114,0	104,2	100,7
Капітальні інвестиції ⁶ , тис.грн.	8830,2	12114,0	11173,3	9816,7
у розрахунку на одну особу, грн.	3491,9	4798,6	4429,5	3893,7
Індекс капітальних інвестицій до попереднього року, відсотків	114,5	120,5	86,8	81,4
Прийняття в експлуатацію загальної площі житла, тис.м ²	371,8	499,4	642,0	722,7	731,4	675,1
у розрахунку на 1000 осіб, м ²	139,5	194,8	253,9	286,3	290,0	267,8
Обсяг виконаних будівельних робіт, млн.грн.	2756,8	2480,7	2420,6
Індекс будівельної продукції, до попереднього року, відсотків	105,0	80,8	92,8
Перевезення (відправлення) вантажів усіма видами транспорту ⁷ , млн.т	35,8	26,7	23,3	25,7	26,5	24,6
Перевезення (відправлення) пасажирів усіма видами транспорту ⁸ , млн. осіб	276,2	298,9	318,5	298,9	295,9	255,3
Оптовий товарооборот, млн.грн.	5905,4	16387,5	23915,6	39393,1	41664,0	39196,3
Оборот роздрібною торгівлю, млн.грн.	2685,4	8795,9	25228,2	31286,0	36232,6	39237,7
Індекс обороту роздрібною торгівлю до попереднього року, відсотків	127,3	120,6	105,2	112,3	111,8	107,2
Обсяг реалізованих послуг ⁹ , млн.грн.	1991,2	5390,6	11199,1	13812,7	14373,9	15045,2

	2000	2005	2010	2011	2012	2013
Прямі іноземні інвестиції (на кінець року), млн.дол. США	150,0	426,9	1254,6	1387,8	1637,8	1706,0
Експорт товарів, млн.дол. США	294,7	622,2	974,3	1201,9	1343,5	1290,9
Імпорт товарів, млн.дол. США	393,0	933,8	2028,4	3202,3	3373,5	2655,9
Експорт послуг, млн.дол. США	19,5	57,6	110,3	158,7	222,3	395,7
Імпорт послуг, млн.дол. США	9,9	33,6	69,9	81,9	92,1	113,2
Кількість наявного населення (на кінець року), тис. осіб	2651,6	2577,1	2544,7	2540,9	2540,7	2538,4
Природний приріст (скорочення) населення, осіб	-8774	-9189	-3993	-2258	-1447	-2124
Кількість зайнятих у віці 15–70 років, тис. осіб	1082,7	1064,6	1096,7	1100,7	1099,9	1104,7
Кількість безробітних у віці 15–70 років (за методологією МОП), тис. осіб	166,8	102,4	93,3	92,1	89,1	84,3
Рівень безробіття населення (за методологією МОП), відсотків	13,3	8,8	7,8	7,7	7,5	7,1
Кількість зареєстрованих безробітних (на кінець року), тис. осіб	90,9	51,6	26,9	22,6	26,5	23,1 ¹¹
Рівень зареєстрованого безробіття (на кінець року), відсотків	6,0	3,4	1,7	1,5	1,7	1,5 ¹¹
Середньомісячна номінальна заробітна плата працівників ¹² , грн.	196	713	1941	2244	2578	2789
Індекс реальної заробітної плати до попереднього року, відсотків	98,6	122,3	108,1	106,7	114,4	109,2

¹ У 2000 році – валова додана вартість.

² Без бюджетних установ, з урахуванням банків, за 2000–2008 роки фінансовий результат від звичайної діяльності до оподаткування (прибуток, збиток).

³ Дані за 2013 рік наведено без урахування зміни підприємствами основного виду діяльності.

⁴ За 2010–2013 роки дані наведено відповідно до класифікації видів економічної діяльності (ДК009:2010).

⁵ У 2000 році – обсяг виробленої промислової продукції.

⁶ Капітальні інвестиції обліковуються щодо підприємств-юридичних осіб за територією їх місцезнаходження (юридичною адресою).

⁷ З 2005 року – з урахуванням автомобільних комерційних перевезень, виконаних фізичними особами-підприємцями.

⁸ З урахуванням комерційних пасажирських автоперевезень, виконаних фізичними особами-підприємцями.

⁹ З урахуванням суми податку на додану вартість. За 2000 і 2005 роки з урахуванням підприємств, які фінансуються з бюджету, за 2010–2013 роки – дані наведено щодо підприємств із госпрозрахунковою формою фінансового ведення господарської діяльності.

¹⁰ Попередні дані.

¹¹ У зв'язку з введенням положень нової редакції Закону України «Про зайнятість населення», що набрав чинності з 1 січня 2013 року. Порівняння даних з відповідними періодами минулих років не здійснюється.

¹² До 2010 року дані наведено без найманих працівників статистично малих підприємств та у фізичних осіб-підприємців, з 2010 року – за підприємствами, установами, організаціями та їхніми відокремленими підрозділами із кількістю найманих працівників 10 і більше осіб. Безпосереднє порівняння даних 2010–2013 років із аналогічними даними попередніх років є некоректним.

1.5. Доходи та видатки бюджету області

(млн.грн.)

	2000	2005	2009	2010	2011	2012	2013
Доходи	1055,3	3142,9	7516,2	8711,8	9627,9	11500,8	12268,0
Податкові надходження	400,8	996,0	2441,5	2783,9	3159,2	3689,2	3946,2
у тому числі							
податок з доходів фізичних осіб	260,1	691,3	1912,7	2182,1	2522,5	2829,9	2993,0
податок на прибуток підприємств	13,1	4,8	28,6	23,4	0,4	8,0	45,6
збори за спеціальне використання природних ресурсів	50,3	102,4	236,8	261,7	386,1	446,7	424,0
у тому числі плата за землю	48,0	98,5	226,9	250,9	310,4	348,7	348,1
місцеві податки та збори	23,9	22,4	30,9	31,5	138,7	287,0	386,2
Неподаткові надходження	61,7	136,6	333,5	375,5	420,0	476,3	428,8
Доходи від операцій з капіталом	5,8	114,0	222,5	189,3	117,0	121,4	79,8
Офіційні трансферти з державного бюджету України							
дотації	338,7	913,3	2499,6	3054,0	3072,3	3804,5	4176,2
субвенції	222,6	965,9	1515,5	1851,9	2490,6	3046,1	3157,6
Видатки	1085,4	2590,9	7505,2	8646,2	9705,7	11260,5	12187,4
у тому числі							
державне управління	32,8	102,7	312,3	375,3	398,0	403,0	427,6
освіта	219,0	851,9	2434,8	2881,3	3088,8	3699,5	3951,4
духовний та фізичний розвиток (культура і мистецтво, засоби масової інформації, фізична культура і спорт)	39,6	129,4	356,4	438,8	476,5	559,7	605,7
охорона здоров'я	202,3	567,3	1480,4	1806,1	1977,7	2376,0	2530,1
соціальний захист населення та соціальне забезпечення	353,2	398,6	1437,7	1952,9	2340,6	2759,4	3285,0

	2000	2005	2009	2010	2011	2012	2013
економічна діяльність (будівництво; сільське і лісове господарство, рибне господарство та мисливство; транспорт, зв'язок, телекомунікації та інформатика; інші послуги, пов'язані з економічною діяльністю)	104,0	300,4	630,9	416,5	602,9	425,6	461,3
житлово-комунальне господарство	82,0	166,3	251,2	200,2	307,2	535,1	262,6
Перевищення доходів над видатками, дефіцит (-) ¹	-30,1	29,7	11,0	65,6	-77,1	240,3	80,6

1.6. Доходи та видатки бюджету області на одну особу

(грн.)

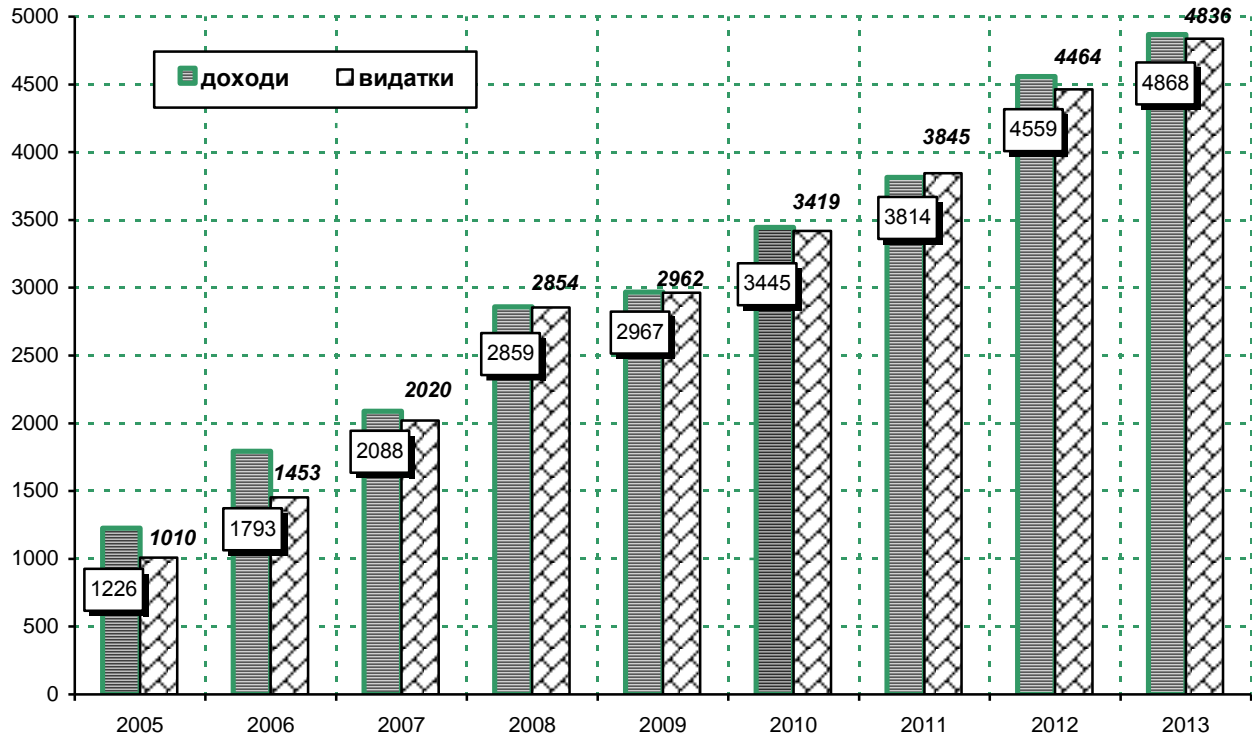

¹ За 2005 та 2011 роки визначено з урахуванням кредитів без погашення.

1.7. Доходи та видатки місцевих бюджетів у містах обласного значення та районах

(млн.грн.)

	Доходи				Видатки			
	2010	2011	2012	2013	2010	2011	2012	2013
Львівська область¹	8711,8	9627,9	11500,8	12268,0	8646,2	9705,7	11260,5	12187,4
міста								
Львів	1826,7	2112,7	2628,9	2579,3	1846,0	2129,5	2560,9	2626,4
Борислав	108,9	128,2	153,3	164,4	105,4	129,9	158,9	164,8
Дрогобич	232,5	279,6	337,0	345,2	237,2	276,2	339,7	343,6
Моршин	21,0	24,1	30,0	31,1	22,1	23,2	29,8	28,5
Новий Розділ	68,8	80,6	97,6	104,4	68,1	82,1	96,3	103,3
Самбір	72,4	88,4	114,8	114,7	73,4	89,1	111,6	116,9
Стрий	145,2	170,9	219,0	218,5	147,3	174,4	214,2	222,2
Трускавець	66,5	86,8	108,9	110,1	71,9	86,5	105,8	105,4
Червоноград	211,3	236,5	290,3	284,0	209,8	237,3	286,7	283,9
райони								
Бродівський	183,1	202,4	252,4	266,6	182,2	200,7	248,9	260,4
Буський	143,6	155,8	182,1	202,7	140,2	158,6	181,9	202,0
Городоцький	188,9	202,0	236,9	267,5	187,2	203,3	234,7	261,9
Дрогобицький	193,7	205,5	246,6	271,7	193,8	205,0	241,6	266,0
Жидачівський	195,8	218,2	263,7	275,3	194,3	214,7	256,4	270,9
Жовківський	329,0	354,2	419,0	453,3	328,0	357,6	412,8	447,3
Золочівський	193,9	209,0	251,7	275,4	190,9	212,3	248,7	267,5
Кам'янка-Бузький	175,7	193,4	236,2	244,3	171,0	189,0	227,9	232,3
Миколаївський	188,2	205,7	252,8	264,7	185,7	212,1	229,7	256,9
Мостиський	168,5	182,0	228,2	249,8	169,4	180,8	222,9	244,9
Перемишлянський	122,2	134,6	165,4	180,5	121,7	134,9	162,2	176,7
Пустомитівський	304,1	333,4	370,9	397,9	293,5	326,6	370,0	398,9
Радехівський	154,5	163,5	202,1	213,1	153,2	164,8	194,4	208,7
Самбірський	241,8	252,6	314,7	349,9	242,0	251,9	307,5	343,8
Сколівський	190,6	215,1	252,8	285,4	192,3	212,9	253,2	280,1
Сокальський	290,8	308,9	344,7	350,4	282,2	309,3	344,6	358,8
Старосамбірський	261,6	270,8	323,4	368,3	262,0	271,8	319,1	360,9
Стрийський	190,6	198,6	230,4	247,0	186,8	200,2	227,9	244,9
Турківський	207,3	222,1	269,1	306,6	210,8	217,5	266,8	303,5
Яворівський	363,1	397,1	482,8	532,8	356,7	399,8	473,2	522,6
Обласний бюджет	1671,5	1795,2	1995,1	2312,8	1620,4	1853,7	1932,2	2283,4

¹ З урахуванням взаємовідносин з державним бюджетом.

1.8. Видатки місцевих бюджетів на одну особу населення у містах обласного значення та районах у 2013 році

(грн.)

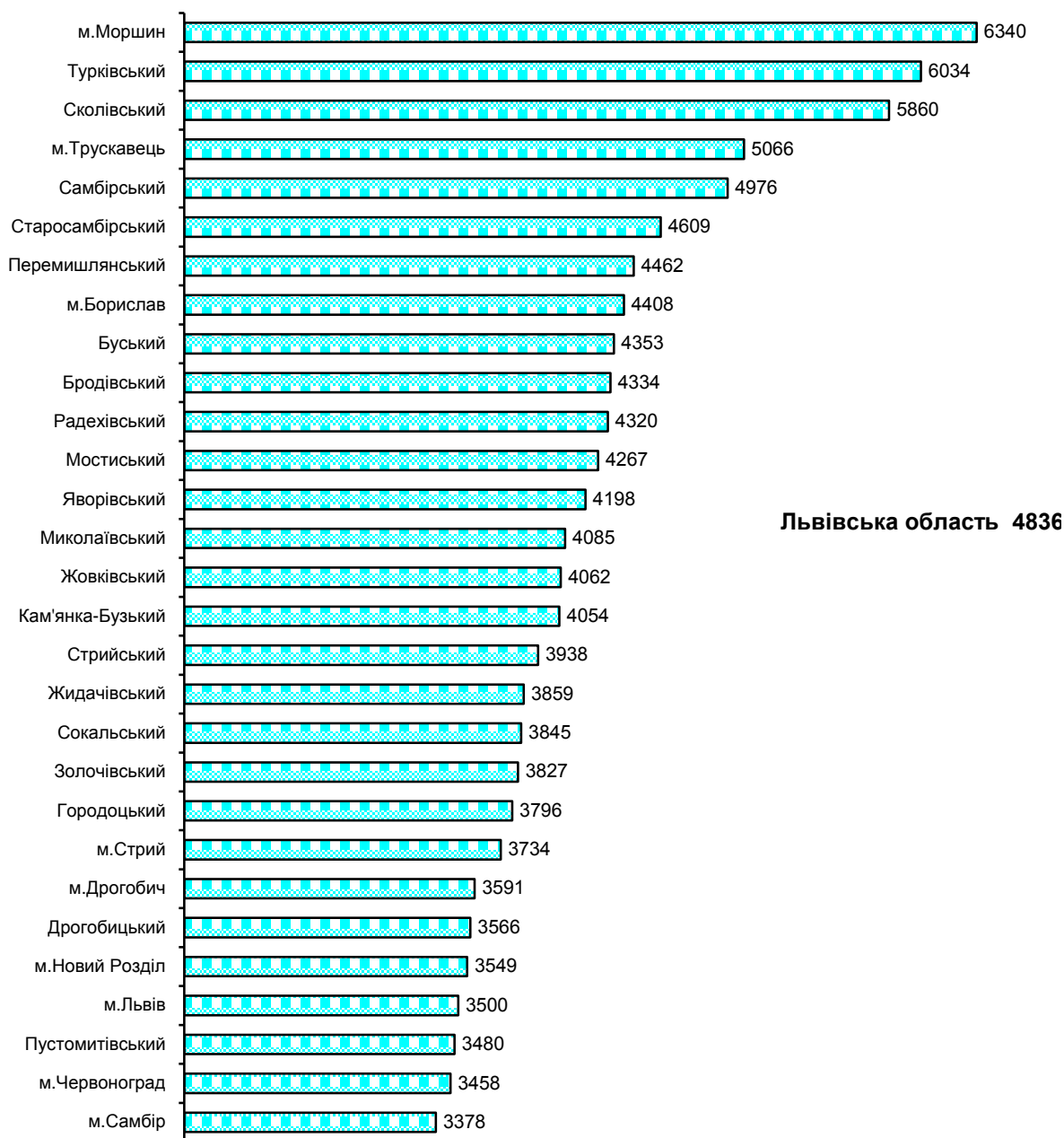

1.9. Вимоги банків за наданими кредитами¹

(на 1 січня, млн.грн.)

	2001	2006	2009	2010	2011	2012	2013	2014
Усього	524	4310	23062	19051	16555	16901	16639	15503
У національній валюті	310	2357	8228	7139	6911	8997	9784	8806
короткострокові	274	1336	3627	2559	2722	3073	2909	3019
довгострокові	37	1020	4601	4580	4189	5924	6875	5787
В іноземній валюті	214	1953	14834	11911	9644	7903	6855	6697
короткострокові	160	288	1549	832	580	601	1019	1487
довгострокові	54	1665	13285	11079	9064	7302	5836	5210

¹ За даними Управління Національного банку України у Львівській області.

2. ВАЛОВИЙ РЕГІОНАЛЬНИЙ ПРОДУКТ

2.1. Валовий регіональний продукт

	2005	2008	2009	2010	2011	2012
Валовий регіональний продукт						
усього, млн.грн.	17192	35534	35955	41655	52103	61962
у розрахунку на одну особу, грн.	6657	13902	14093	16353	20490	24387
Індекс фізичного обсягу валового регіонального продукту, відсотків до попереднього року						
усього	98,1	100,7	88,3	102,3	108,7	102,0
у розрахунку на одну особу	98,5	101,1	88,5	102,5	108,9	102,0

2.2. Формування валового регіонального продукту

(млн.грн.)

	2005	2008	2009	2010	2011	2012
Валова додана вартість	15571	32436	33576	38766	47111	54280 ¹
Оплата послуг фінансових посередників	-291	-1377	-2015	-1776	-1845	...
Валова додана вартість в основних цінах	15280	31059	31561	36990	45266	54280 ¹
Чисті податки на продукти	1912	4475	4394	4665	6837	7682
Валовий регіональний продукт	17192	35534	35955	41655	52103	61962

2.3. Випуск, проміжне споживання та валова додана вартість

	Випуск	Проміжне споживання	Валова додана вартість	Валова додана вартість у розрахунку на 1 особу
	млн.грн.			грн.
2000	13328	7478	5850	2159
2001	17100	9795	7305	2768
2002	19915	11337	8578	3277
2003	24507	13960	10547	4049
2004	31400	18507	12893	4972
2005	37297	21726	15571	6029
2006	44896	25560	19336	7516
2007	58955	33336	25619	9991
2008	75532	43096	32436	12690
2009	74128	40552	33576	13160
2010	86934	48168	38766	15219
2011	109145	62034	47111	18527
2012	122170	67890	54280	21363

¹ Розраховано відповідно до «Методологічних положень оновленої версії системи національних рахунків 2008 року» (з врахуванням оплати послуг фінансових посередників).

2.4. Індекси фізичного обсягу випуску та валової доданої вартості

(до попереднього року; відсотків)

	Випуск	Валова додана вартість	Валова додана вартість у розрахунку на 1 особу
2000	108,4	103,7	104,2
2001	117,1	111,1	114,1
2002	111,7	111,2	112,1
2003	113,3	112,1	112,7
2004	109,7	106,9	107,4
2005	98,6	97,3	97,7
2006	108,4	108,0	108,4
2007	109,1	106,7	107,1
2008	99,9	100,0	100,3
2009	83,4	90,6	90,8
2010	102,1	101,5	101,7
2011	110,5	108,0	108,2
2012	102,3	102,1	102,2

2.5. Валова додана вартість за видами економічної діяльності

(за фактичними цінами; млн.грн.)

	2001	2005	2008	2009	2010	2011
Усього	7305	15571	32436	33576	38766	47111
Сільське господарство, мисливство та лісове господарство	1585	2175	3285	3104	3710	4637
Рибальство, рибництво	4	5	6	9	8	7
Промисловість	1533	3468	6869	6382	6759	8324
добувна промисловість	144	302	894	707	1107	1863
переробна промисловість	1118	2645	4963	4557	4595	5065
виробництво та розподілення електроенергії, газу та води	271	521	1012	1118	1057	1396
Будівництво	327	697	1535	1257	1546	1705
Торгівля; ремонт автомобілів, побутових виробів та предметів особистого вжитку	677	1753	4120	4348	5278	7839
Діяльність готелів та ресторанів	57	103	434	370	478	520
Діяльність транспорту і зв'язку	1220	2314	4107	4645	5699	6651
Фінансова діяльність	163	670	1768	2443	2532	2490
Операції з нерухомим майном, оренда, інжиніринг та надання послуг підприємцям	437	1083	2777	2839	3442	4748
Державне управління	345	1001	2542	2591	2963	3181
Освіта	513	1156	2489	2847	3085	3360
Охорона здоров'я та соціальна допомога	337	832	1727	2013	2471	2648
Надання комунальних та індивідуальних послуг; діяльність у сфері культури та спорту	107	314	777	728	795	1001

2.6. Валова додана вартість за видами економічної діяльності у 2012 році

(за фактичними цінами; млн.грн.)

	2012
Усього	54280
Сільське, лісове та рибне господарство	4859
Промисловість	9735
добувна промисловість і розроблення кар'єрів	1823
переробна промисловість	5991
постачання електроенергії, газу, пари та кондиційованого повітря	1685
водопостачання; каналізація, поводження з відходами	236
Будівництво	1531
Оптова та роздрібна торгівля; ремонт автотранспортних засобів і мотоциклів	9632
Транспорт, складське господарство, поштова та кур'єрська діяльність	5017
Тимчасове розміщування й організація харчування	667
Інформація та телекомунікації	2730
Фінансова та страхова діяльність	1837
Операції з нерухомим майном	4376
Професійна, наукова та технічна діяльність	1096
Діяльність у сфері адміністративного та допоміжного обслуговування	747
Державне управління й оборона; обов'язкове соціальне страхування	3583
Освіта	4530
Охорона здоров'я та надання соціальної допомоги	2968
Мистецтво, спорт, розваги та відпочинок	438
Надання інших видів послуг	534

2.7. Структура валової доданої вартості за видами економічної діяльності у 2012 році

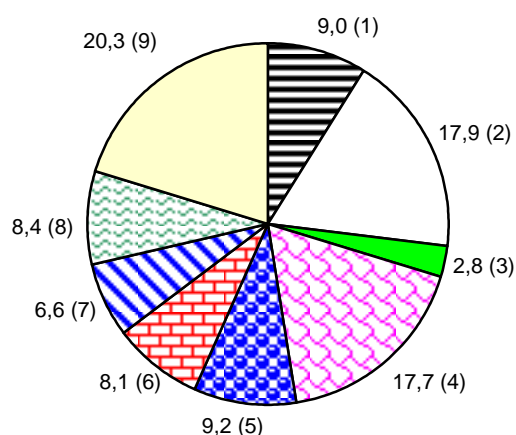

- Сільське, лісове та рибне господарство (1)
- Промисловість (2)
- Будівництво (3)
- Оптова та роздрібна торгівля; ремонт автотранспортних засобів і мотоциклів (4)
- Транспорт, складське господарство, поштова та кур'єрська діяльність (5)
- Операції з нерухомим майном (6)
- Державне управління й оборона; обов'язкове соціальне страхування (7)
- Освіта (8)
- Інші види діяльності (9)

Примітка. За 2012 дані наведено за КВЕД-2010.

2.8. Індекси фізичного обсягу валової доданої вартості за видами економічної діяльності

(у відсотках до попереднього року)

	2001	2005	2008	2009	2010	2011
Усього	111,1	97,3	100,0	90,6	101,5	108,0
Сільське господарство, мисливство та лісове господарство	94,2	97,9	99,3	100,7	96,2	114,4
Рибальство, рибництво	155,6	125,0	100,0	116,7	77,8	75,0
Добувна промисловість	114,9	101,0	102,3	87,8	97,3	99,5
Переробна промисловість	145,9	88,7	98,4	84,5	100,7	109,2
Виробництво та розподілення електроенергії, газу та води	110,6	108,7	105,4	91,4	85,3	119,5
Будівництво	106,0	72,4	69,1	60,6	87,6	88,6
Торгівля; ремонт автомобілів, побутових виробів та предметів особистого вжитку	146,6	87,7	103,0	85,9	103,9	129,4
Діяльність готелів та ресторанів	115,6	96,2	117,7	84,1	121,4	104,0
Діяльність транспорту і зв'язку	97,3	105,7	106,8	99,0	108,8	102,5
Фінансова діяльність	138,8	101,7	94,4	81,3	103,0	90,6
Операції з нерухомим майном, оренда, інжиніринг та надання послуг підприємцям	120,7	108,9	110,9	82,5	107,7	117,4
Державне управління	100,1	99,6	98,5	103,2	101,7	98,3
Освіта	103,8	100,0	99,1	100,8	98,3	99,6
Охорона здоров'я та соціальна допомога	107,7	100,3	99,1	105,2	100,6	101,0
Надання комунальних та індивідуальних послуг; діяльність у сфері культури та спорту	99,7	133,7	105,3	76,2	97,5	114,0

2.9. Індекс фізичного обсягу валової доданої вартості за видами економічної діяльності у 2012 році

(у відсотках до попереднього року)

	2012
Усього	102,1
Сільське, лісове та рибне господарство	103,3
Промисловість	
добувна промисловість і розроблення кар'єрів	82,5
переробна промисловість	100,0
постачання електроенергії, газу, пари та кондиційованого повітря	125,0
водопостачання; каналізація, поводження з відходами	56,7
Будівництво	80,6
Оптова та роздрібна торгівля; ремонт автотранспортних засобів і мотоциклів	105,6
Транспорт, складське господарство, поштова та кур'єрська діяльність	97,5
Тимчасове розміщування й організація харчування	117,7
Інформація та телекомунікації	102,9
Фінансова та страхова діяльність	87,7
Операції з нерухомим майном	116,8
Професійна, наукова та технічна діяльність	112,2
Діяльність у сфері адміністративного та допоміжного обслуговування	133,5
Державне управління й оборона; обов'язкове соціальне страхування	101,6
Освіта	105,1
Охорона здоров'я та надання соціальної допомоги	102,9
Мистецтво, спорт, розваги та відпочинок	132,0
Надання інших видів послуг	97,4

3. ЦІНИ І ТАРИФИ

3.1. Індекси цін в Україні

(ВІДСОТКІВ)

	2000	2005	2009	2010	2011	2012	2013
Грудень до грудня попереднього року							
Індекс споживчих цін	125,8	110,3	112,3	109,1	104,6	99,8	100,5
Індекс цін виробників промислової продукції	120,8	109,5	114,3	118,7	114,2	100,3	99,9
Індекс цін на будівельно-монтажні роботи	121,4	126,0	108,6	118,9	118,6	109,0	104,0
До попереднього року							
Індекс споживчих цін	128,2	113,5	115,9	109,4	108,0	100,6	99,7
Індекс цін виробників промислової продукції	120,8	116,7	106,5	120,9	119,0	103,7	101,7
Індекс цін реалізації продукції сільсько-господарськими підприємствами ¹	155,8	108,1	106,4	130,0	113,6	106,8	97,1
Індекс цін на будівельно-монтажні роботи	118,0	125,6	111,3	115,8	119,4	112,6	105,6

3.2. Індекси цін у Львівській області

(ВІДСОТКІВ)

	2000	2005	2009	2010	2011	2012	2013
Грудень до грудня попереднього року							
Індекс споживчих цін	129,0	108,4	113,4	109,7	104,9	99,3	100,2
До попереднього року							
Індекс споживчих цін	130,2	111,6	117,6	110,6	108,0	100,6	99,1
Індекс цін реалізації продукції сільсько-господарськими підприємствами ¹	173,5	109,6	89,3	119,2	110,3	94,3	91,2

¹ Без малих підприємств.

3.3. Індекси споживчих цін

(грудень до грудня попереднього року; відсотків)

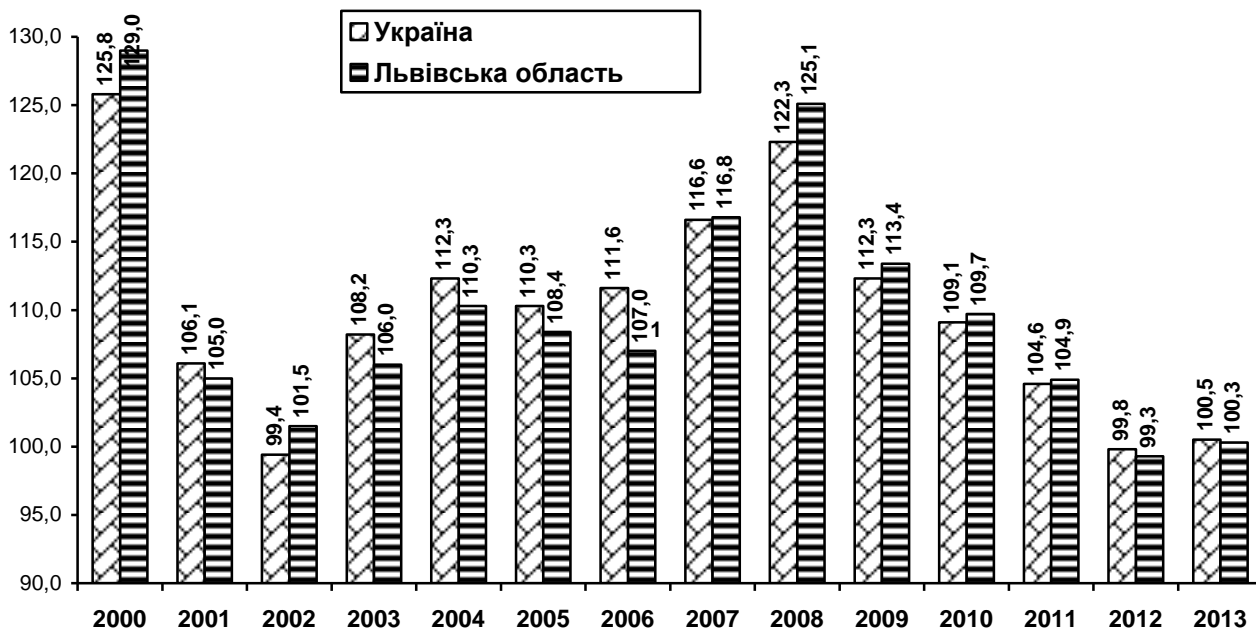

3.4. Індекси споживчих цін у 2013 році

(відповідний місяць до грудня 2012 року; відсотків)

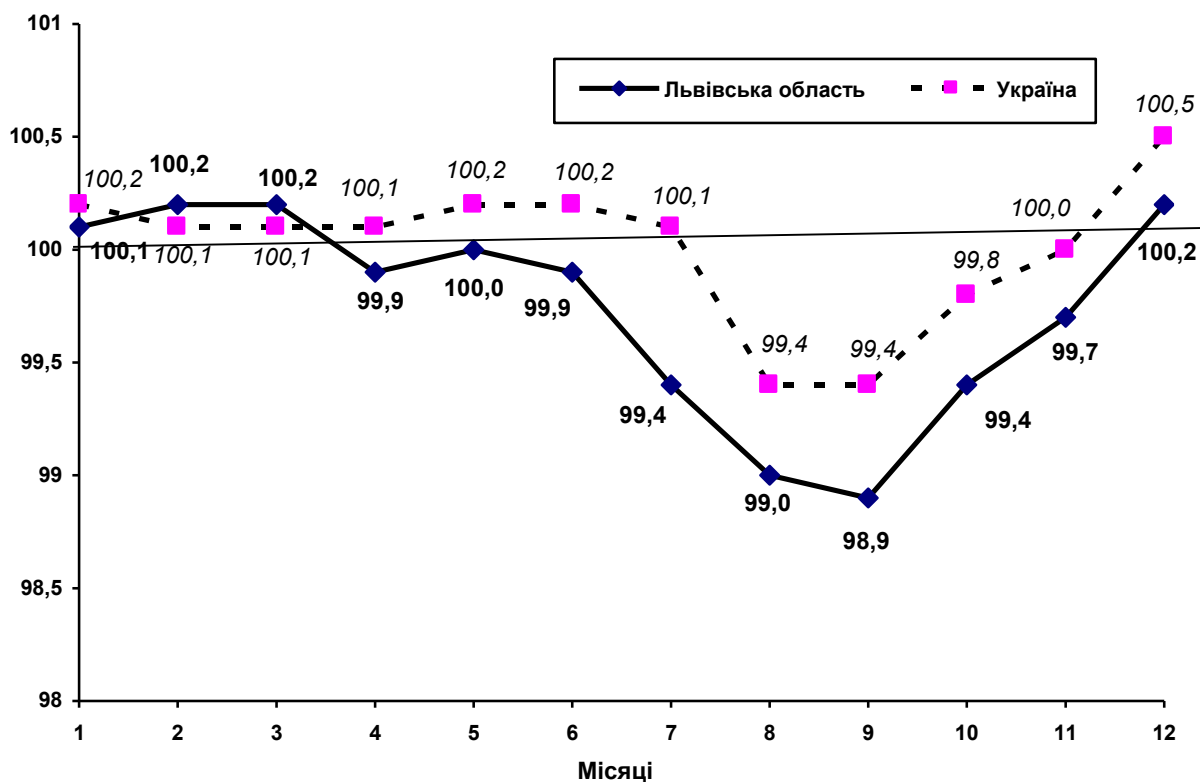

3.5. Індекси споживчих цін на основні групи товарів і послуг

(грудень до грудня попереднього року; відсотків)

	2009	2010	2011	2012	2013
Індекс споживчих цін	113,4	109,7	104,9	99,3	100,2
Продукти харчування та безалкогольні напої	112,7	110,7	102,0	96,2	99,1
Продукти харчування	112,4	110,8	101,2	95,5	98,9
Хліб та хлібопродукти	107,6	119,7	105,7	100,4	100,6
Макаронні вироби	108,1	113,4	103,3	99,8	99,6
М'ясо та м'ясопродукти	106,8	106,2	111,5	101,0	97,7
Риба та рибопродукти	114,9	105,2	114,3	98,8	93,7
Молоко, сир та яйця	110,8	104,2	105,5	93,6	107,1
Олія та жири	121,5	110,7	105,0	96,1	101,6
Фрукти	99,7	110,4	97,8	86,2	77,1
Овочі	98,5	116,7	52,5	60,9	99,9
Цукор, джем, мед, шоколад та кондитерські вироби	145,8	120,5	97,4	91,7	105,0
Цукор	188,2	123,5	81,5	79,6	110,0
Безалкогольні напої	124,8	109,8	116,4	105,5	102,3
Кава, чай та какао	129,0	108,9	117,9	105,4	102,1
Мінеральна вода, безалкогольні напої і соки	118,2	111,1	113,3	106,7	103,1
Алкогольні напої, тютюнові вироби	136,4	122,4	113,8	107,3	108,7
Алкогольні напої	121,8	112,6	119,6	105,4	102,6
Тютюнові вироби	167,6	137,8	105,4	110,2	116,0
Одяг і взуття	106,7	102,4	100,5	99,9	99,3
Одяг	106,3	102,4	101,2	100,7	100,2
Взуття	107,5	102,2	99,3	98,6	97,7
Житло, вода, електроенергія, газ та інші види палива	105,9	114,7	109,4	100,1	98,7
Плата за власне житло (квартирна плата)	120,9	100,0	124,0	102,4	100,8
Каналізація	109,4	102,9	114,6	121,7	100,0
Вода	113,0	108,1	111,6	117,1	100,0
Електроенергія, газ і інші види палива	104,4	121,5	109,1	98,2	97,4
Електроенергія	100,0	100,0	122,9	100,0	100,0
Газ	100,1	145,6	98,7	100,0	100,2
Тверде паливо	133,4	113,3	147,1	83,3	72,5
Гаряча вода, опалення	104,1	99,8	104,9	101,0	100,0
Предмети домашнього вжитку, побутова техніка	114,1	101,9	103,4	101,1	100,3
Меблі, килими та інші види підлогових покриттів	107,6	101,2	102,6	100,8	101,1
Домашній текстиль	110,6	103,2	101,8	101,9	101,5
Побутова техніка	114,1	101,1	103,2	99,8	100,1

	2009	2010	2011	2012	2013
Охорона здоров'я	131,1	106,4	104,9	103,2	105,0
Медичні товари та обладнання	139,6	105,6	106,2	103,3	104,1
Фармацевтичні товари	141,5	106,1	106,5	103,4	104,2
Амбулаторні послуги	120,1	107,0	103,3	105,2	107,7
Медичні послуги	127,7	109,8	101,9	104,5	109,1
Стоматологічні послуги	119,2	104,1	102,5	102,1	108,8
Парамедичні послуги	113,1	109,0	105,2	113,8	104,4
Послуги лікарень	111,8	113,2	99,2	100,1	103,0
Транспорт	117,0	105,5	125,1	104,3	99,9
Купівля транспортних засобів	115,0	100,6	103,0	101,6	105,0
Паливо і мастила	143,8	114,5	131,3	106,5	96,2
Підтримка і ремонт	112,6	104,6	102,6	100,9	100,9
Транспортні послуги	109,0	102,0	127,9	104,4	101,5
Пасажирський залізничний транспорт	118,1	99,5	103,4	96,6	114,6
Пасажирський автодорожній транспорт	106,5	103,1	130,1	105,3	100,3
Зв'язок	103,9	91,9	103,5	101,8	100,9
Поштові послуги	150,0	100,0	120,0	111,1	100,0
Телефонні та телефаксові послуги	103,6	90,6	104,0	102,0	101,0
Відпочинок і культура	113,2	103,3	102,9	101,9	100,8
Аудіотехніка, фото- та комп'ютерне обладнання	106,0	101,2	102,2	98,7	100,0
Відпочинок і послуги культури	116,9	110,4	105,7	105,8	102,0
Газети, книги та канцелярські товари	110,4	104,8	102,8	100,4	102,1
Туристсько-екскурсійні послуги	141,0	97,7	102,2	100,9	99,2
Освіта	116,9	114,9	106,0	103,4	101,9
Дошкільна та початкова освіта	111,5	135,1	101,7	104,3	107,0
Середня освіта	101,3	104,7	103,2	103,0	101,6
Вища освіта	121,1	114,5	106,3	103,2	101,0
Курси	114,6	106,1	113,0	111,5	103,8
Ресторани та готелі	109,0	107,5	105,0	102,3	101,1
Харчування поза домом	109,1	107,9	105,5	101,9	101,2
Ресторани, кафе, бари	108,8	108,5	105,5	101,6	100,6
Ресторани	104,2	108,4	103,8	100,5	99,2
Кафе, бари	110,5	108,7	106,4	101,9	100,9
Їдальні	109,6	107,2	105,0	102,5	101,8
Послуги, пов'язані з короткотерміновим проживанням	108,1	104,5	103,2	104,0	99,6
Різні товари та послуги	117,4	107,9	102,9	107,1	104,4
Особисті послуги	124,4	107,3	106,8	104,0	102,9
Перукарні та заклади особистого догляду	121,4	110,7	104,0	107,2	105,7
Товари для особистого споживання	125,4	105,8	107,7	102,5	102,0
Особисті речі	120,6	106,7	113,5	100,3	103,4
Прикраси та аксесуари	133,7	110,9	123,1	100,9	101,7
Інші особисті товари	104,0	101,4	102,1	99,4	104,8
Фінансові послуги	108,2	100,0	100,0	100,0	100,0
Інші послуги	97,8	125,0	73,4	131,5	117,7

4. ЄДИНИЙ ДЕРЖАВНИЙ РЕЄСТР ПІДПРИЄМСТВ ТА ОРГАНІЗАЦІЙ УКРАЇНИ (ЄДРПОУ)

4.1. Кількість суб'єктів ЄДРПОУ у містах обласного значення та районах

(на 1 січня)

	2001	2006	2010	2011	2012	2013	2014
Львівська область	44997	55336	63999	65668	67358	68231	69667
міста							
Львів	22515	28345	32923	33826	34983	35414	36457
Борислав	579	713	757	779	799	806	799
Дрогобич	1674	2053	2337	2372	2422	2456	2494
Моршин	...	186	204	206	210	213	220
Новий Розділ	...	367	391	386	379	388	389
Самбір	778	882	883	874	887	875	872
Стрий	1006	1182	1264	1287	1308	1316	1340
Трускавець	711	904	1006	1021	1055	1065	1082
Червоноград	965	1110	1184	1226	1266	1277	1303
райони							
Бродівський	725	790	987	1040	1052	1080	1093
Буський	686	786	869	865	874	892	897
Городоцький	735	965	1289	1326	1372	1422	1461
Дрогобицький	543	687	862	890	910	929	940
Жидачівський	926	1081	1153	1154	1154	1173	1207
Жовківський	1303	1665	1944	1984	2006	2034	2082
Золочівський	1115	1291	1400	1455	1493	1491	1524
Кам'янка-Бузький	675	759	890	908	927	959	970
Миколаївський	925	771	911	948	976	963	967
Мостиський	669	841	977	1070	1085	1091	1068
Перемишлянський	588	692	798	869	891	914	933
Пустомитівський	1586	2057	2564	2628	2716	2854	2942
Радехівський	656	734	737	742	740	748	755
Самбірський	654	701	905	912	914	943	947
Сколівський	574	629	811	816	819	823	835
Сокальський	1121	1330	1493	1549	1516	1425	1411
Старосамбірський	714	828	929	933	936	941	967
Стрийський	760	692	751	746	762	771	794
Турківський	446	484	602	634	634	642	658
Яворівський	1368	1811	2178	2222	2272	2326	2260

4.2. Кількість суб'єктів ЄДРПОУ на 10 тисяч наявного населення у містах обласного значення та районах на 1 січня 2014 року

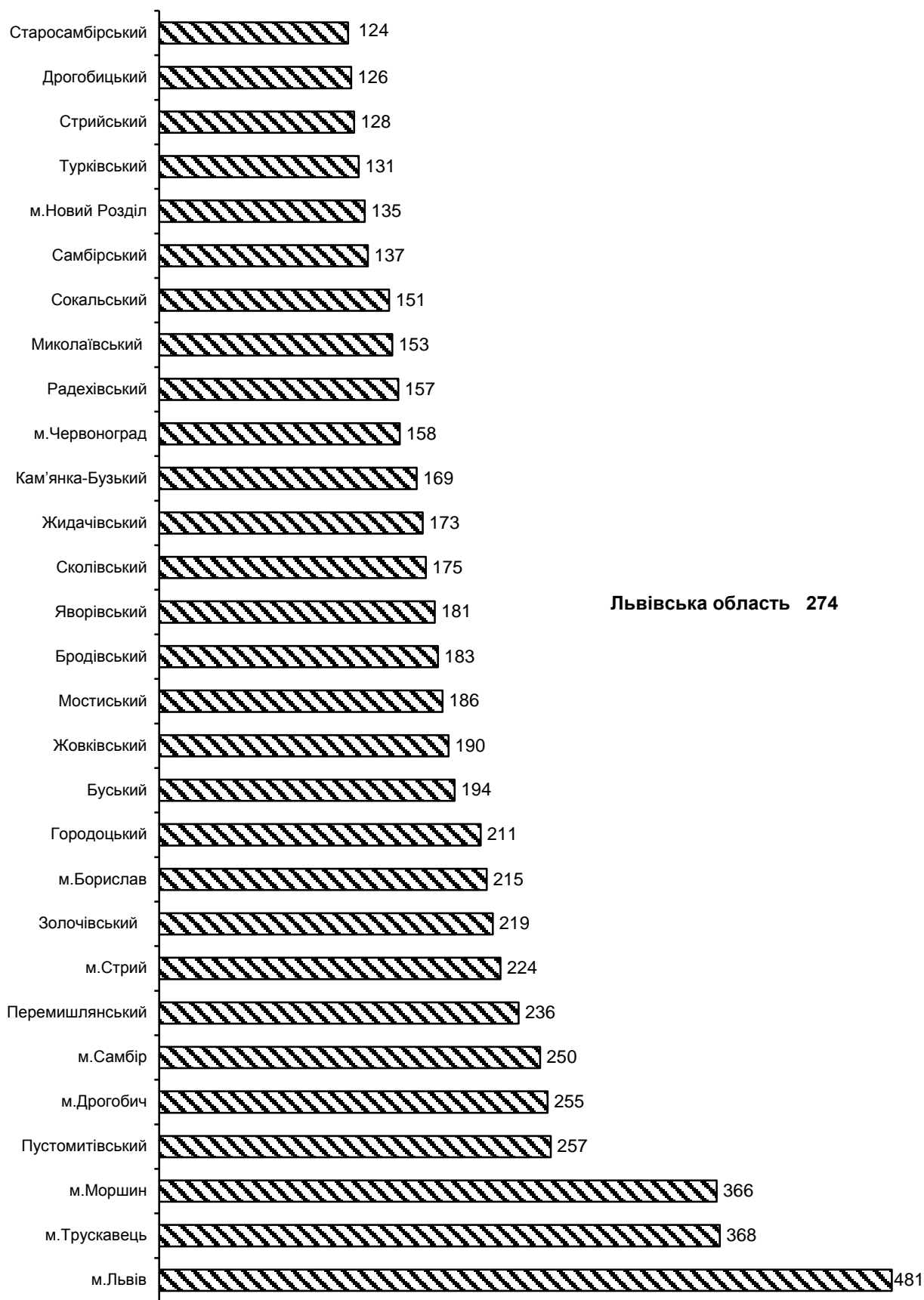

4.3. Кількість суб'єктів ЄДРПОУ за правовим статусом у містах обласного значення та районах на 1 січня 2014 року

	Усього	У тому числі	
		зі статусом юридичної особи	без статусу юридичної особи
Львівська область	69667	66460	3207
міста			
Львів	36457	35053	1404
Борислав	799	764	35
Дрогобич	2494	2279	215
Моршин	220	208	12
Новий Розділ	389	377	12
Самбір	872	824	48
Стрий	1340	1226	114
Трускавець	1082	986	96
Червоноград	1303	1216	87
райони			
Бродівський	1093	1042	51
Буський	897	872	25
Городоцький	1461	1411	50
Дрогобицький	940	902	38
Жидачівський	1207	1172	35
Жовківський	2082	2001	81
Золочівський	1524	1462	62
Кам'янка-Бузький	970	936	34
Миколаївський	967	920	47
Мостиський	1068	1025	43
Перемишлянський	933	851	82
Пустомитівський	2942	2821	121
Радехівський	755	714	41
Самбірський	947	925	22
Сколівський	835	752	83
Сокальський	1411	1336	75
Старосамбірський	967	913	54
Стрийський	794	761	33
Турківський	658	579	79
Яворівський	2260	2132	128

4.4. Кількість суб'єктів ЄДРПОУ за організаційно-правовими формами господарювання

(на 1 січня)

	2001	2006	2010	2011	2012	2013	2014
Усього	44997	55336	63999	65668	67358	68231	69667
у тому числі							
фермерське господарство	1270	1495	1651	1649	1646	1662	1664
приватне підприємство	10845	14089	16735	16996	17151	16980	16955
державне підприємство	549	429	378	365	359	336	325
казенне підприємство	2	2	2	2	2	2	2
комунальне підприємство	1044	1099	1077	1056	1045	1030	1026
дочірнє підприємство	1387	1680	1539	1454	1400	1362	1308
іноземне підприємство	293	257	241	239	235	225	213
підприємство об'єднання громадян (релігійної організації, профспілки)	231	360	367	367	365	368	365
підприємство споживчої кооперації	–	95	152	154	173	192	195
акціонерне товариство	1091	1098	967	902	778	737	719
товариство з обмеженою відповідальністю	11933	15321	17158	17734	18741	19520	20465
товариство з додатковою відповідальністю	23	20	19	29	82	93	91
повне товариство	45	48	55	57	59	57	56
командитне товариство	24	23	23	24	24	22	21
кооперативи	1148	1333	1545	1532	1530	1512	1539
організація (установа, заклад)	4504	4785	6520	6821	6904	6828	6794

Продовження табл.4.4

	2001	2006	2010	2011	2012	2013	2014
асоціація	102	121	129	132	135	130	136
корпорація	32	39	50	50	50	50	51
консорціум	3	3	3	3	4	4	4
концерн	8	8	9	10	10	10	10
інші об'єднання юридичних осіб	46	71	59	61	56	53	52
філія (інший відокремлений підрозділ)	2482	2882	3095	3121	3022	2965	3043
представництво	58	86	105	105	117	120	123
товарна біржа	...	5	21	23	26	24	24
кредитна спілка	...	31	41	41	41	42	44
споживче товариство	793	661	477	451	403	372	366
спілка споживчих товариств	25	24	21	22	22	21	24
політична партія	354	756	987	1110	1119	1117	1091
громадська організація	1981	2927	3968	4223	4486	4688	4912
релігійна організація	1253	1846	2106	2182	2252	2301	2382
професійна спілка, об'єд- нання профспілок	458	557	849	907	1017	1204	1329
творча спілка (інша професійна організація)	3	9	13	12	13	13	16
благодійна організація	376	688	863	882	918	961	1014
об'єднання співвласників багатоквартирно- го будинку	–	336	742	845	960	1038	1127
орган самоорга- нізації населення	–	1	18	21	32	37	41

5. ПРОМИСЛОВІСТЬ

5.1. Індекси обсягу промислової продукції за видами діяльності

(до попереднього року; відсотків)

	2000	2005	2008	2009	2010	2011	2012
Промисловість	112,4	93,2	100,8	80,1	100,9	112,8	101,6
Добувна промисловість	106,2	102,6	96,7	87,3	94,5	99,8	85,6
добування паливно-енергетичних корисних копалин	104,9	102,8	96,5	88,2	94,2	98,4	87,1
добування корисних копалин, крім паливно-енергетичних	139,9	98,6	101,9	68,8	102,9	135,3	60,3
Переробна промисловість	114,7	91,9	100,7	77,2	104,8	113,7	96,5
Виробництво харчових продуктів, напоїв та тютюнових виробів	124,5	109,3	106,4	100,1	110,5	108,0	109,5
Легка промисловість	155,8	107,6	102,3	79,5	94,5	112,1	90,8
текстильне виробництво; виробництво одягу, хутра та виробів з хутра	159,0	105,4	88,9	91,7	99,7	105,3	98,5
виробництво шкіри, виробів зі шкіри та інших матеріалів	144,4	114,7	128,2	54,9	76,7	141,9	65,4
Оброблення деревини та виробництво виробів з деревини, крім меблів	191,1	121,6	105,6	70,0	111,7	95,5	94,6
Целюлозно-паперове виробництво; видавнича діяльність	130,4	111,2	104,1	81,0	82,4	126,4	95,9
Виробництво коксу, продуктів нафтоперероблення	41,9	50,3	80,5	66,1	85,8	48,9	... ¹
Хімічна і нафтохімічна промисловість	117,7	133,1	105,2	83,3	106,2	98,8	98,3
хімічне виробництво	106,5	120,5	104,9	96,1	105,9	94,5	92,5
виробництво гумових та пластмасових виробів	191,3	141,4	105,0	73,4	106,4	103,2	103,6
Виробництво іншої неметалевої мінеральної продукції	98,0	108,4	106,2	65,7	98,1	110,2	91,8
Металургійне виробництво та виробництво готових металевих виробів	115,6	124,1	112,6	57,6	99,4	132,3	89,5
Машинобудування	145,0	127,3	91,3	64,6	110,8	131,9	89,5
виробництво машин та устаткування	117,0	109,1	106,3	84,4	99,9	91,3	92,4
виробництво електричного, електронного та оптичного устаткування	135,1	127,4	105,3	69,0	109,7	149,6	84,7
виробництво транспортних засобів та устаткування	193,6	136,4	76,9	44,1	128,7	142,6	96,8
Виробництво та розподілення електроенергії, газу та води	99,7	110,5	107,5	88,0	89,6	118,0	134,1

¹ Інформація конфіденційна відповідно до Закону України «Про державну статистику».

Примітка. З 2009 року індекс (темп) промислової продукції розраховано відповідно до міжнародних стандартів за Методикою, затвердженою наказом Держкомстату України від 02.08.2005 №224. Розрахунок індексу базується на даних про динаміку виробництва за постійним набором товарів-представників та структури валової доданої вартості за базисний рік (прийнято 2007 рік).

5.2. Індекс обсягу промислової продукції за видами діяльності

(до 2012 року; відсотків)

	2013
Промисловість¹	101,2
Добувна промисловість і розроблення кар'єрів	101,5
Переробна промисловість	101,4
Виробництво харчових продуктів, напоїв та тютюнових виробів	101,5
Текстильне виробництво, виробництво одягу, шкіри, виробів зі шкіри та інших матеріалів	105,8
Виготовлення виробів з деревини, виробництво паперу та поліграфічна діяльність	99,3
Виробництво коксу та продуктів нафтоперероблення	... ²
Виробництво хімічних речовин і хімічної продукції	91,1
Виробництво основних фармацевтичних продуктів і фармацевтичних препаратів	119,9
Виробництво гумових і пластмасових виробів, іншої неметалевої мінеральної продукції	94,4
Металургійне виробництво, виробництво готових металевих виробів, крім виробництва машин і устаткування	97,1
Машинобудування, крім ремонту і монтажу машин і устаткування	103,1
Постачання електроенергії, газу, пари та кондиційованого повітря	99,3

¹ Дані сформовано відповідно до Класифікації видів економічної діяльності (ДК 009:2010).

² Інформація конфіденційна відповідно із Законом України «Про державну статистику».

5.3. Структура обсягу реалізованої промислової продукції за видами діяльності¹ у 2013 році

(у відсотках до підсумку)

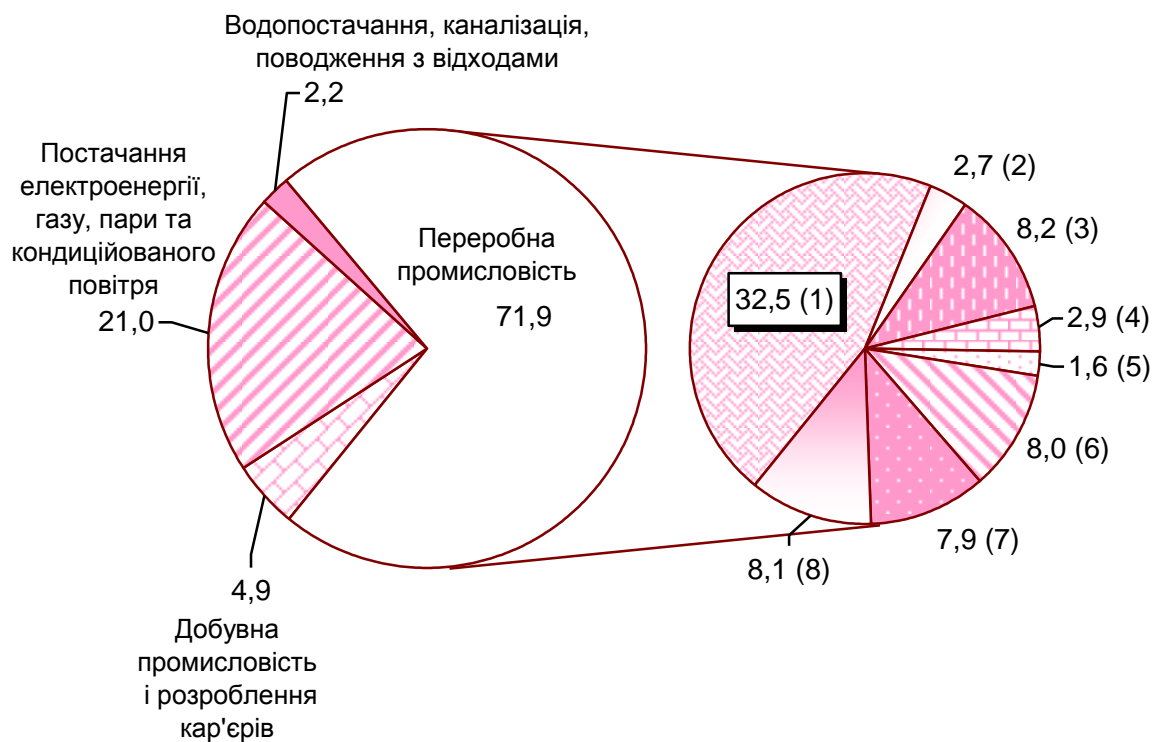

- виробництво харчових продуктів, напоїв та тютюнових виробів (1)
- текстильне виробництво, виробництво одягу, шкіри, виробів зі шкіри та інших матеріалів (2)
- виготовлення виробів з деревини, паперу та поліграфічна діяльність (3)
- виробництво хімічних речовин і хімічної продукції (4)
- виробництво основних фармацевтичних продуктів і фармацевтичних препаратів (5)
- виробництво гумових і пластмасових виробів, іншої неметалевої мінеральної продукції (6)
- машинобудування (7)
- інші (8)

¹ Відповідно до класифікації видів економічної діяльності (ДК009–2010). Без урахування зміни основного виду діяльності.

5.4. Виробництво найважливіших видів промислової продукції

	2011	2012	2013
Добувна промисловість і розроблення кар'єрів			
Вугілля кам'яне інше, тис.т	1304,0	860,6	972,7
Нафта сира, у тому числі нафта, одержана з мінералів бітумінозних, тис.т	115,4	115,9	117,6
Газ природний скраплений або в газоподібному стані, млн.м ³	773,4	770,6	762,3
Вапняк і гіпс, тис.т	1241,8	989,6	706,0
Піски природні, тис.м. ³	1772,5	785,4	919,5
Гранули, щебінь (камінь дроблений), крихта та порошок; галька, гравій, тис.м ³	160,3	202,7	212,5
Глини інші, андалузит, кіаніт та силіманіт; муліт; землі шамотні чи динасові, тис.т	548,4	573,5	457,9
Виробництво харчових продуктів, напоїв та тютюнових виробів			
М'ясо великої рогатої худоби свіже чи охолоджене, т	1930	1827	2036
М'ясо свиней свіже чи охолоджене, т	7916	6303	9969
М'ясо великої рогатої худоби заморожене, т	1337	1463	1090
М'ясо свиней заморожене, т	2518	8828	6044
Субпродукти харчові великої рогатої худоби, свинячі, баранів, овець, кіз, коней, інших тварин родини конячих, заморожені, т	884	1283	3227
М'ясо свійської птиці свіже чи охолоджене, т	25679	26601	31938
Субпродукти харчові свійської птиці, свіжі або охолоджені (крім ожирілої печінки гусей та качок), т	3039	2378	2273
М'ясо свиней у відрубках, солоне, сушене чи копчене (бекон і шинка), т	1027	694	852
Ковбасні вироби, т	5146	5176	6161
Риба в'ялена, сушена, солоня чи несолоня; риба солоня, але не сушена; риба в розсолі (крім риби копченої і філе з риби, риб'ячих голів, хвостів та черевців), т	206	373	238
Риба, у тому числі філе, копчена, т	251	237	282
Джеми, желе фруктові, пюре та пасти фруктові чи горіхові, т	5882	4519	590
Молоко рідке оброблене (пастеризоване, стерилізоване, гомогенізоване, топлоне, пептизоване), т	30771	32797	32869
Масло вершкове жирністю ≤ 85%, т	2422	3140	1981
Сир свіжий неферментований (недозрілий і невитриманий), уключаючи сирну сироватку та кисломолочний сир, т	550	518	589
Сири жирні, т	... ¹	509	331
Йогурт та інші ферментовані чи сквашені молоко та вершки, т	51761	46307	47398
Борошно, т	50330	65994	68325
Крупи, т	927	376	386
Хліб та вироби хлібобулочні, нетривалого зберігання, т	72165	64993	5997
Торти, т	1203	1202	1107
Вироби здобні (булочки підвищеної калорійності, листкові, рулети з маком, рогалики тощо), т	4013	3953	3991

Продовження табл. 5.4.

	2011	2012	2013
Пряники та вироби аналогічні, т	1085	1201	948
Печиво солодке і вафлі, т	15086	16263	14193
Вироби макаронні, локшина та вироби борошняні подібні, т	111	149	...
Шоколад та готові харчові продукти, що містять какао (крім какао-порошку підсолодженого), у пакуванні масою менше 2 кг, т	12123	11839	11926
Вироби кондитерські цукрові (у тому числі шоколад білий), що не містять какао, т	... ¹	620	601
Замінники кави; екстракти, есенції та концентрати кави чи замінників кави; оболонки та плівки зерен кави, т	7757	10267	... ¹
Оцет та замінники оцту, одержані з оцтової кислоти, т	2855	3647	2867
Соуси і продукти для приготування соусів; приправи та прянощі змішані інші (крім соєвого соусу, кетчупу і соусів томатних інших, борошна та порошку гірчичних, гірчиці готової), т	21328	20480	19740
Спреди та суміші жирові, що містять масову частку загального жиру від 50% до 85%, у тому числі молочного жиру в жировій фазі не менше ніж 25%, т	2686	1728	1445
Корми готові для тварин, що утримують на фермах, крім борошна та гранул із люцерни, т	94100	100565	128553
Горілка з вмістом спирту менше 45,4%, тис.дал	2184,3	4476,1	3844,6
Пиво солодове, крім пива безалкогольного і пива з вмістом алкоголю менше 0,5%, тис.дал	19369,8	18851,5	18142,2
Води натуральні мінеральні негазовані, тис.дал	14649,8	17083,1	19229,4
Води натуральні мінеральні газовані, тис.дал	26463,4	29709,9	31942,1
Напої безалкогольні, тис.дал	6037,2	5759,5	4664,0
Текстильне виробництво, виробництво одягу, шкіри, виробів зі шкіри та інших матеріалів			
Білизна постільна, тис.шт.	4957,4	4595,7	4508,9
Матеріали неткані та вироби з матеріалів нетканних, крім одягу, т	500	429	422
Комплекти і костюми чоловічі та хлопчачі, з тканини бавовняної або з волокон синтетичних, виробничі та професійні, тис.шт.	112,3	85,2	84,7
Куртки, піджаки та блейзери чоловічі та хлопчачі з тканини бавовняної або з волокон синтетичних, виробничі та професійні, тис.шт.	421,0	333,3	423,0
Брюки, бриджі чоловічі та хлопчачі з тканини бавовняної або з волокон синтетичних, виробничі та професійні, тис.шт.	638,7	506,5	499,5
Комбінезони та напівкомбінезони з нагрудниками та бретелями чоловічі та хлопчачі з тканини бавовняної або з волокон синтетичних, виробничі та професійні, тис.шт.	184,8	81,0	163,6
Одяг робочий чоловічий та хлопчачий інший з тканини бавовняної або з волокон синтетичних, тис.шт.	327,1	358,3	345,1

	2011	2012	2013
Одяг робочий жіночий та дівчачий інший з тканини бавовняної або з волокон синтетичних, тис.шт.	201,0	138,2	235,4
Костюми, комплекти, піджаки, блейзери, сукні, спідниці, спідниці-брюки, брюки, комбінезони та напівкомбінезони, бриджі та шорти, трикотажні машинного або ручного в'язання, жіночі та дівчачі, тис.шт.	1170,5	1533,3	1487,5
Пальта, напівпальта, плащі, накидки тощо, чоловічі та хлопчачі (крім з бавовни та із синтетичних або штучних волокон, з масою одного виробу не більше 1 кг), тис.шт.	26,6	28,2	30,4
Костюми, крім трикотажних, чоловічі та хлопчачі, тис.шт.	116,8	105,8	107,1
Піджаки, блейзери, крім трикотажних, чоловічі та хлопчачі, тис.шт.	108,1	61,7	88,8
Брюки і бриджі з тканини з волокон синтетичних або штучних (крім трикотажних, виробничих та професійних), чоловічі та хлопчачі, тис.шт.	178,5	144,4	159,2
Пальта, напівпальта, плащі, накидки тощо, жіночі та дівчачі (крім з бавовни та із синтетичних або штучних волокон, з масою одного виробу не більше 1 кг), тис.шт.	70,1	52,8	29,5
Жакети, блейзери, крім трикотажних, жіночі та дівчачі, тис.шт.	164,2	320,6	257,9
Сукні, крім трикотажних, жіночі та дівчачі, тис.шт.	326,6	331,0	353,9
Спідниці та спідниці-брюки, крім трикотажних, жіночі та дівчачі, тис.шт.	135,1	122,4	131,7
Брюки і бриджі вовняні або з волосу тварин тонкого, з тканини з волокон синтетичних або штучних (крім трикотажних, виробничих та професійних), жіночі та дівчачі, тис.шт.	237,0	131,0	140,2
Трикотаж спідній, тис.шт.	5481,7	4144,4	4246,9
Одяг та аксесуари одягу, трикотажні, включаючи сорочечки, повзунки, комбінезони, костюми еластичні, верхній одяг, рукавички, рукавиці й мітенки, для маленьких дітей зростом не більше 86 см, тис.шт.	3162,4	1839,8	2383,1
Костюми спортивні, лижні, купальні та одяг інший, трикотажні машинного або ручного в'язання, тис.шт.	348,5	179,1	218,0
Колготки, панчохи, шкарпетки та вироби панчішно-шкарпеткові інші, трикотажні машинного та ручного в'язання, тис. пар	18353,9	20573,2	19457,3
Светри, пуловери, кардигани, жилети та вироби подібні, трикотажні та в'язані, тис.шт.	240,8	271,0	225,1
Шкіра з цілих шкур великої рогатої худоби, з площею поверхні однієї 2,6 м ² і менше, дублена, без подальшої обробки, т	3894	1950	3008
Шкіра з цілих шкур великої рогатої худоби, з площею поверхні однієї 2,6 м ² і менше, оброблена після дублення, для взуття, тис.м ²	305,6	283,0	370,3
Взуття, тис. пар	1202,7	1166,1	1180,6

	2011	2012	2013
Виготовлення виробів з деревини, паперу та поліграфічна діяльність			
Деревина уздовж розпиляна чи розколота, розділена на частини чи лушена, завтовшки більше 6 мм; шпали з деревини для залізничних чи трамвайних колій, непросочені, тис.м ³	136,1	127,6	120,9
Бруски, планки та фризи для паркетного або дерев'яного покриття підлоги, профільовані, незібрані, з деревини листяних порід, тис.м ²	96,3	159,2	148,8
Шпон струганий, тис.м ²	4454,4	5938,9	6229,2
Вікна та їх рами, двері балконні та їх рами, двері та їх коробки та пороги, з деревини, тис.м ²	235,4	162,8	181,2
Папір для виготовлення гігієнічних або косметичних серветок, рушників, пелюшок, скатертин, вата целюлозна і полотно з волокон целюлозних, т	26283	26958	29239
Папір і картон гофровані, у рулонах або в аркушах, тис.м ²	41693,4	33578,4	25180,3
Мішки та пакети з паперу, млн.шт.	129,9	127,0	164,9
Коробки та ящики, з паперу або картону гофрованих, тис.м ²	81349,8	87480,3	93155,8
Коробки та ящики, складані, з паперу або картону негофрованих, т	4788	5897	6533
Папір туалетний (у рулонах завширшки 36 см і менше або розрізаний за розміром або формою), млн.рул.	82966,6	84644,4	90460,9
Газети, журнали і видання періодичні, які виходять щонайменше чотири рази на тиждень, віддруковані, млн.прим. 4-шпальт. газет ф.А2	23,6	22,9	18,0
Газети, які виходять менше чотирьох разів на тиждень, віддруковані, млн.прим. 4-шпальт. газет ф.А2	210,2	218,5	192,9
Журнали та видання періодичні, які виходять менше чотирьох разів на тиждень, віддруковані, млн.арк-відб.прив. до ф.60x90	45,4	45,1	29,0
Книги, брошури, листівки та подібна продукція, віддруковані (крім у вигляді окремих аркушів), млн.арк-відб.прив. до ф.60x90	77,6	66,9	50,6
Виробництво хімічних речовин і хімічної продукції			
Діоксид вуглецю та сполуки кисневі неметалів неорганічні інші, т	4137	9367	9684
Спирт етиловий неденатурований із вмістом спирту не менше 80 об. %, тис.дал	4026,0	4396,2	4185,7
Фарби та лаки на основі акрилових або вінілових полімерів, у водному середовищі, т	27176	26973	24476
Фарби та лаки на основі полієфірів, акрилових і вінілових полімерів, у неводному середовищі; розчини, т	... ¹	... ¹	... ¹
Засоби мийні та засоби для чищення, т	534	376	1288
Парфуми та вода туалетна, дал	53365	29856	25272
Засоби для гоління; дезодоранти для тіла та антиперспіранти; засоби для прийняття ванн; засоби парфумні, косметичні та туалетні, інші, н.в.і.у., кг	117000	226251	325783
Добавки для цементів, будівельних розчинів і бетонів готові, т	15047	14643	12867

	2011	2012	2013
Препарати лікарські, що містять алкалоїди або їх похідні, і не містять гормони чи антибіотики, т	2291	2158	2735
Виробництво гумових і пластмасових виробів, іншої неметалевої мінеральної продукції			
Вироби з гуми вулканізованої іншої; гума тверда в усіх формах та вироби з неї; покриття для підлоги та килимки, з гуми вулканізованої поруватої, т	3477	2572	506
Оболонки штучні із затверділих протеїнів або целюлозних матеріалів; труби, трубки та шланги, жорсткі, з пластмас, т	12537	14651	15469
Труби, трубки, шланги інші та фітинги до них, з пластмас, т	4735,2	5855,8	7568,2
Плити, листи, плівка, фольга і стрічки, з пластмас, неармовані або нез'єднані з іншими матеріалами, т	4555	4294	4187
Мішки та пакети (у т.ч. конусоподібні), з полімерів етилену (не включаючи із синтетичних текстильних матеріалів), т	2663	2630	1956
Коробки, ящики, тара гратчаста та вироби подібні (у т.ч. корекси), з пластмас, т	3893	3295	3805
Бутлі, пляшки, флакони, фляги та вироби подібні, з пластмас, млн.шт.	726,1	939,9	691,6
Блоки дверні і віконні, з пластмас, тис.шт.	80,2	73,2	57,6
Посуд столовий і кухонний, інші вироби домашнього вжитку та вироби для туалетних кімнат, з пластмас, т	1735	2012	2108
Вироби багатошарові ізолюючі зі скла, тис.м ²	384,1	364,7	310,9
Цегла невогнетривка керамічна будівельна (крім виробів з борошна кам'яного кремнеземистого чи ґрунтів діатомітових), млн.шт.ум. цегли	125,9	105,9	99,6
Гіпсові суміші, що складаються з кальцінованого гіпсу або сульфату кальцію, тис.т	25,1	28,5	22,1
Блоки та цегла з цементу, бетону або каменю штучного для будівництва, млн.шт.ум. цегли	23,5	17,0	17,4
Плитки, плити, черепиця та вироби подібні з цементу, бетону або штучного, тис.м ²	1291,7	1409,7	1325,3
Елементи конструкцій збірні для будівництва з цементу, бетону або каменю штучного, тис.м ³	106,9	77,0	72,0
Розчини бетонні, готові для використання, тис.т	590,6	491,6	535,1
Суміші будівельні сухі, тис.т	182,5	182,7	173,1
Металургійне виробництво, виробництво готових металевих виробів			
Профілі незамкнуті, отримані холодним штампуванням чи гнуттям, зі сталі нелегованої, т	2885	2166	1932
Листи профільовані (ребристі) холоднодеформовані або оброблені у холодному стані, зі сталі нелегованої, т	18264	12706	13068
Конструкції збірні будівельні з чавуну чи сталі, т	942	432	729
Конструкції інші та їх частини, плити, прутки, кутики, профілі та вироби подібні, з металів чорних або алюмінію, т	15226	19070	18803
Блоки дверні і віконні з алюмінію, тис.шт.	1,9	3,6	58,7
Котли центрального опалення для виробництва гарячої води чи пари, низького тиску, з металів чорних, шт.	213	148	145

	2011	2012	2013
Резервуари, цистерни, баки та контейнери подібні (крім призначених для стисненого чи скрапленого газу), з металів чорних або алюмінію, місткістю більше 300 л, не оснащені механічним чи тепловим устаткуванням, т	601	652	274
Петлі, арматура монтажна, кріплення та вироби подібні для автотранспортних засобів, дверей, вікон, меблів тощо, з металів недорогоцінних, т	1120	1111	1299
Пробки корончасті та заглушки, ковпачки і кришки, з металів недорогоцінних, млн.шт.	2771,3	2762,5	2647,2
Тканини, ґрати, сітки й огорожі з дроту сталевого або мідного; сітка металева з металів чорних або міді, під штукатурку, т	1238	776	700
Машинобудування			
Прилади для вимірювання електричних величин та іонізуючого випромінювання, шт.	36379	16566	11356
Інструменти для вимірювання електричних величин без записуючого пристрою, шт.	4641	2653	3022
Інструменти для вимірювання або контролю за витратами, рівнем, тиском та іншими змінними характеристиками рідин і газів, шт.	30	35	24
Термостати, маностати (стабілізатори тиску), інструменти та прилади для регулювання чи контролю, автоматичні інші, шт.	342	349	415
Панелі комутаційні та інші комплекти електричної апаратури для комутації або захисту, на напругу не більше 1000 В. шт.	1631	689	1314
Люстри та інші світильники електричні стельові та настінні крім тих, які використовуються для освітлення відкритих майданчиків або доріг, шт.	28227	19822	140457
Вантажопідіймачі та конвеєри пневматичні та іншої безперервної дії, для вантажів і матеріалів, шт.	71	120	77
Верстати для оброблення деревини, корка, кістки, ебоніту, твердих пластмас і матеріалів твердих подібних, шт.	366	305	232
Виробництво меблів			
Меблі для сидіння переважно з дерев'яним каркасом, тис.шт.	297,4	339,4	315,6
Меблі для офісів дерев'яні, тис.шт.	27,7	20,0	13,9
Меблі кухонні, тис.шт.	285,4	259,7	249,2
Матраци, крім каркасів матрацних, шт.	7004	6626	8453
Меблі для спалень, їдалень і віталень дерев'яні, тис.шт.	243,5	315,4	271,1
Меблі медичні, хірургічні, ветеринарні та їх частини (крім столів і стільців, призначених спеціально для рентгенівських обстежень), тис.шт.	183,3	176,6	194,3
Постачання електроенергії, газу, пари та кондиційованого повітря			
Електроенергія, млн.кВт·год	2086,4	2756,9	2593,0

¹ Інформація конфіденційна відповідно до Закону України «Про державну статистику».

5.5. Виробництво основних видів продукції харчової промисловості на одну особу

(кг)

	2011	2012	2013
М'ясо великої рогатої худоби свіже чи охолоджене, т	0,8	0,7	0,8
М'ясо свиней свіже чи охолоджене, т	3,1	2,5	3,9
М'ясо великої рогатої худоби заморожене, т	0,5	0,6	0,4
М'ясо свиней заморожене, т	1,0	3,5	2,4
М'ясо свійської птиці свіже чи охолоджене, т	10,1	10,5	12,6
Ковбасні вироби, т	2,0	2,0	2,4
Джеми, желе фруктові, пюре та пасти фруктові чи горіхові, т	2,3	1,8	0,2
Молоко рідке оброблене (пастеризоване, стерилізоване, гомогенізоване, топлене, пептизоване), т	12,1	12,9	12,9
Масло вершкове жирністю $\leq 85\%$, т	1,0	1,2	0,8
Сир свіжий неферментований (недозрілий і невитриманий), уключаючи сирну сироватку та кисломолочний сир, т	0,2	0,2	0,2
Йогурт та інші ферментовані чи сквашені молоко та вершки, т	20,4	18,2	18,7
Борошно, т	19,8	26,0	26,9
Крупи, т	0,4	0,1	0,2
Хліб та вироби хлібобулочні, нетривалого зберігання, т	28,4	25,6	2,4
Шоколад та готові харчові продукти, що містять какао (крім какао-порошку підсолодженого), у пакуваннях масою менше 2 кг, т	4,8	4,7	4,7
Води натуральні мінеральні негазовані, тис.дал	5,8	6,7	7,6
Води натуральні мінеральні газовані, тис.дал	10,4	11,7	12,6
Напої безалкогольні, тис.дал	2,4	2,3	1,8

5.6. Виробництво основних видів продукції легкої промисловості на одну особу

	2011	2012	2013
Білизна постільна, тис.шт.	1,9	1,8	1,8
Трикотаж спідній, тис.шт.	2,2	1,6	1,7
Костюми спортивні, лижні, купальні та одяг інший, трикотажні машинного або ручного в'язання, тис.шт.	0,1	0,1	0,1
Колготки, панчохи, шкарпетки та вироби панчішно-шкарпеткові інші, трикотажні машинного та ручного в'язання, тис. пар	7,2	8,1	7,7
Светри, пуловери, кардигани, жилети та вироби подібні, трикотажні та в'язані, тис.шт.	0,1	0,1	0,1
Взуття, тис. пар	0,5	0,5	0,5

6. СІЛЬСЬКЕ ГОСПОДАРСТВО, МИСЛИВСТВО, ЛІСОВЕ ГОСПОДАРСТВО. РИБАЛЬСТВО, РИБНИЦТВО

СІЛЬСЬКЕ ГОСПОДАРСТВО

6.1. Продукція сільського господарства

(у постійних цінах 2010 року; млн.грн.)

	2000	2005	2009	2010	2011	2012	2013
Усі категорії господарств							
Валова продукція – усього	6971,6	7129,7	7699,8	7370,8	8400,9	8753,4	8813,3
у тому числі							
продукція рослинництва	3504,4	3489,5	4153,5	3802,2	4904,7	5200,3	5135,9
продукція тваринництва	3467,2	3640,2	3546,3	3568,6	3496,2	3553,1	3677,4
Сільськогосподарські підприємства							
Валова продукція – усього	679,8	738,8	1801,4	1862,2	2248,1	2626,1	2898,9
у тому числі							
продукція рослинництва	522,7	493,6	1060,5	1034,1	1385,3	1688,2	1854,1
продукція тваринництва	157,1	245,2	740,9	828,1	862,8	937,9	1044,8
Господарства населення							
Валова продукція – усього	6291,8	6390,9	5898,4	5508,6	6152,8	6127,3	5914,4
у тому числі							
продукція рослинництва	2981,7	2995,9	3093,0	2768,1	3519,4	3512,1	3281,8
продукція тваринництва	3310,1	3395,0	2805,4	2740,5	2633,4	2615,2	2632,6

6.2. Частка сільськогосподарських підприємств і господарств населення у загальному обсязі продукції сільського господарства

(відсотків)



6.3. Продукція сільського господарства у господарствах усіх категорій у містах обласного значення та районах

(у постійних цінах 2010 року; млн.грн.)

	Усього		Продукція рослинництва		Продукція тваринництва	
	2012	2013	2012	2013	2012	2013
Львівська область	8753,4	8813,3	5200,3	5135,9	3553,1	3677,4
міста обласного значення	95,5	93,2	82,8	80,1	12,7	13,1
райони						
Бродівський	463,4	447,9	298,2	278,0	165,2	169,9
Буський	410,2	397,3	248,3	231,5	161,9	165,8
Городоцький	389,3	405,2	273,1	282,9	116,2	122,3
Дрогобицький	370,0	364,5	217,8	211,4	152,2	153,1
Жидачівський	456,6	460,3	274,1	260,4	182,5	199,9
Жовківський	637,5	639,0	430,3	430,9	207,2	208,1
Золочівський	530,3	558,8	363,7	386,5	166,6	172,3
Кам'янка-Бузький	468,8	430,6	348,6	310,0	120,2	120,6
Миколаївський	331,3	343,2	138,7	125,8	192,6	217,4
Мостиський	337,1	335,9	225,4	223,9	111,7	112,0
Перемишлянський	351,2	369,1	189,5	200,3	161,7	168,8
Пустомитівський	654,3	659,1	416,2	407,4	238,1	251,7
Радехівський	441,3	420,0	297,1	277,6	144,2	142,4
Самбірський	449,7	473,7	230,4	242,2	219,3	231,5
Сколівський	135,6	135,4	45,0	44,0	90,6	91,4
Сокальський	708,1	740,7	448,5	475,8	259,6	264,9
Старосамбірський	313,0	309,4	161,1	156,4	151,9	153,0
Стрийський	500,4	525,4	179,6	185,6	320,8	339,8
Турківський	234,4	233,6	56,8	55,0	177,6	178,6
Яворівський	475,4	471,0	275,1	270,2	200,3	200,8

6.4. Валова продукція сільського господарства у розрахунку на 100 гектарів сільськогосподарських угідь і на одну особу

(у постійних цінах 2010 року; тис.грн.)

	2000	2005	2009	2010	2011	2012	2013
Валова продукція сільського господарства у розрахунку на 100 гектарів сільськогосподарських угідь, усього							
в усіх категоріях господарств	588,8	658,2	721,7	697,1	796,3	832,0	842,6
у сільськогосподарських підприємствах	98,3	225,1	672,4	691,7	868,7	1046,7	1093,5
у господарствах населення	1278,3	846,5	738,2	698,9	772,9	764,9	757,4
Валова продукція рослинництва							
в усіх категоріях господарств	296,0	322,1	389,3	359,6	464,9	494,3	491,0
у сільськогосподарських підприємствах	75,6	150,4	395,8	384,1	535,3	672,9	699,4
у господарствах населення	605,8	396,8	387,1	351,2	442,1	438,4	420,3
Валова продукція тваринництва							
в усіх категоріях господарств	292,8	336,1	332,4	337,5	331,4	337,7	351,6
у сільськогосподарських підприємствах	22,7	74,7	276,6	307,6	333,4	373,8	394,1
у господарствах населення	672,5	449,7	351,1	347,7	330,8	326,5	337,1
Валова продукція сільського господарства в усіх категоріях господарств у розрахунку на одну особу населення, грн.	2617	2761	3018	2894	3304	3445	3470

6.5. Валова продукція сільського господарства за основними групами виробників у 2013 році

	Валова продукція		У тому числі			
	млн. грн.	відсотків до підсумку	рослинництва		тваринництва	
			млн. грн.	відсотків до підсумку	млн. грн.	відсотків до підсумку
Усі категорії господарств	8813,3	100,0	5135,9	100,0	3677,4	100,0
Сільськогосподарські підприємства	2898,9	32,9	1854,1	36,1	1044,8	28,4
державні сільськогосподарські підприємства	34,6	0,4	23,7	0,5	10,9	0,3
недержавні сільськогосподарські підприємства з них фермерські господарства	2864,3	32,5	1830,4	35,6	1033,9	28,1
Господарства населення	618,9	7,0	202,9	3,9	416,1	11,3
	5914,4	67,1	3281,8	63,9	2632,6	71,6

6.6. Індекси продукції сільського господарства

(відсотків до попереднього року)

	2000	2005	2009	2010	2011	2012	2013
Усього	108,3	98,5	101,9	95,7	114,0	104,2	100,7
Сільськогосподарські підприємства	81,4	107,7	112,7	103,4	120,7	116,8	110,4
Господарства населення	112,4	97,5	99,0	93,4	111,7	99,6	96,5

6.7. Індекси продукції рослинництва

(відсотків до попереднього року)

	2000	2005	2009	2010	2011	2012	2013
Усього	118,6	92,9	105,3	91,5	129,0	106,0	98,8
Сільськогосподарські підприємства	83,9	95,5	110,7	97,6	134,0	121,9	109,8
Господарства населення	127,9	92,5	103,6	89,5	127,1	99,8	93,4

6.8. Індекси продукції тваринництва

(відсотків до попереднього року)

	2000	2005	2009	2010	2011	2012	2013
Усього	99,6	104,4	98,1	100,6	98,0	101,6	103,5
Сільськогосподарські підприємства	74,0	144,7	115,7	111,8	104,2	108,7	111,4
Господарства населення	101,3	102,4	94,4	97,7	96,1	99,3	100,7

6.9. Індекси продукції сільського господарства

(відсотків до 2000 року)

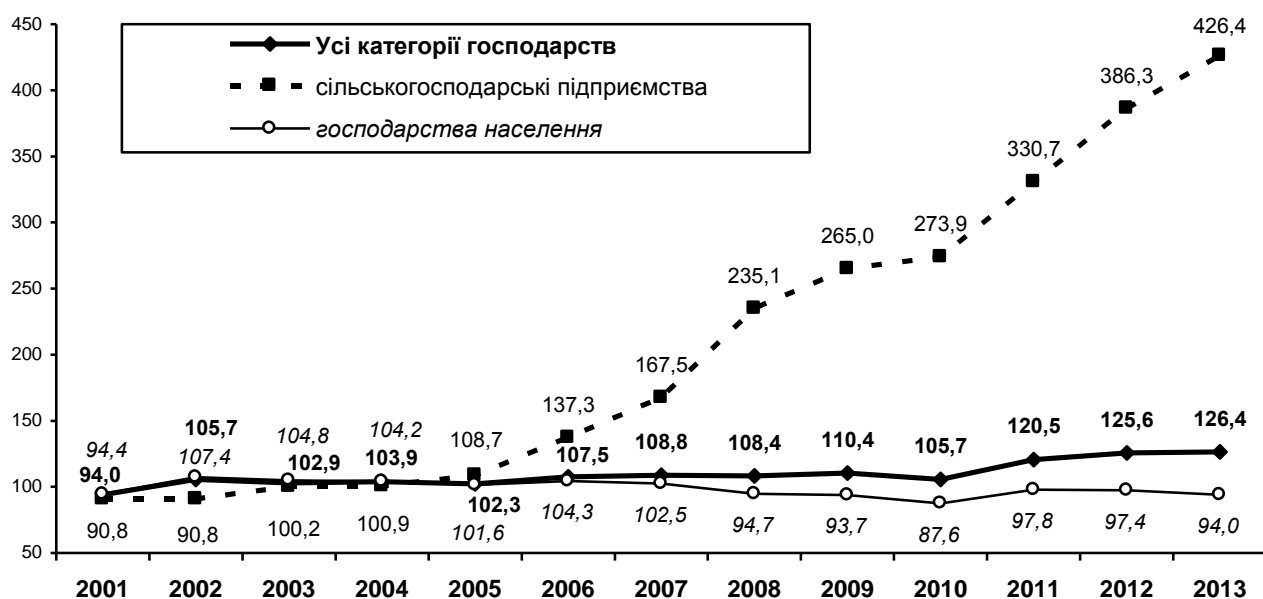

6.10. Реалізація продукції сільського господарства сільськогосподарськими підприємствами

(тис.т)

	2000	2005	2009	2010	2011	2012	2013
Зернові культури	123,0	175,5	373,2	244,4	356,3	509,7	618,4
Олійні культури	8,4	7,9	107,2	98,7	89,4	141,0	185,6
Цукрові буряки	138,6	121,3	238,4	402,6	550,0	498,9	722,7
Картопля	1,7	1,4	40,6	34,1	40,1	42,6	40,9
Овочі	4,3	5,6	12,1	13,1	14,2	14,7	13,6
Плоди та ягоди	0,8	5,4	0,7	0,6	0,6	0,6	0,5
Худоба та птиця (в живій вазі)	18,7	12,5	57,5	68,6	72,5	77,8	90,2
Молоко та молочні продукти	44,2	23,0	20,6	18,9	19,3	21,9	22,1
Яйця (млн. штук)	50,3	114,2	135,1	133,3	102,7	62,6	66,6

6.11. Наявність сільськогосподарської техніки у сільськогосподарських підприємствах

(на кінець року; шт.)

	2000	2005	2009	2010	2011	2012	2013
Трактори ¹ , усього	9194	5308	3736	2550	2519	2478	2329
у розрахунку на 1000 га ріллі	21	19	13	9	9	9	11
потужність двигунів тракторів, тис. кінських сил	906,0 ²	546,5 ²	413,8 ²	226,1	223,1	215,0	289,8
середня потужність двигуна трактора, кінських сил	87,6 ²	94,1 ²	102,4 ²	82,8	84,0	81,8	118,7
Зернозбиральні комбайни, усього	2598	1701	1154	783	763	756	654
у розрахунку на 1000 га посівної площі зернових (без кукурудзи)	13	11	8	7	7	6	5
Кукурудзозбиральні комбайни, усього	41	17	11	11	11	10	8
у розрахунку на 1000 га посівної площі кукурудзи	52	5	1	1	1	1	1
Картоплезбиральні комбайни, усього	172	84	62	29	33	43	32
у розрахунку на 1000 га площі посадки картоплі	123	110	31	13	12	13	16
Бурякозбиральні машини, усього	417	247	127	81	71	62	41
у розрахунку на 1000 га посівної площі буряків	27	21	17	7	5	3	3
Льнозбиральні комбайни, усього	214	122	64	35	26	20	17
у розрахунку на 1000 га посівної площі льону	70	73	213	203	198	425	1114
Установки та агрегати для доїння корів	921	402	225	203	207	225	195

¹ Без тракторів, на яких змонтовані машини.

² До 2010 року – кінських сил.

6.12. Посівні площі основних сільськогосподарських культур

(тис.га)

	2000	2005	2009	2010	2011	2012	2013
Усі категорії господарств							
Уся посівна площа	704,5	580,9	552,1	540,9	563,4	596,9	621,0
у тому числі							
зернові та зернобобові культури	267,0	272,2	273,1	250,0	266,3	289,8	302,9
цукрові буряки (фабричні)	26,4	22,5	8,9	14,0	17,3	19,4	16,3
льон-довгунець	3,0	1,7	0,3	0,2	0,1	0,0	0,0
картопля	106,0	99,7	95,5	95,1	96,5	97,1	94,6
овочі	19,8	20,7	22,6	23,0	24,6	24,8	24,4
кормові культури	263,7	153,0	111,7	108,4	107,0	105,3	100,7
Сільськогосподарські підприємства							
Уся посівна площа	393,5	225,4	234,9	221,1	242,6	274,3	300,9
у тому числі							
зернові та зернобобові культури	193,2	148,9	157,2	132,0	146,7	170,2	182,7
цукрові буряки (фабричні)	15,7	11,7	7,4	12,4	15,8	18,3	15,5
льон-довгунець	3,0	1,7	0,3	0,2	0,1	0,0	0,0
картопля	1,4	0,8	2,0	2,3	2,9	3,2	2,0
овочі	1,6	1,3	1,4	1,5	1,9	1,7	1,4
кормові культури	160,0	49,9	26,6	22,6	23,8	20,5	17,3
Господарства населення							
Уся посівна площа	311,0	355,5	317,2	319,8	320,8	322,6	320,1
у тому числі							
зернові та зернобобові культури	73,8	123,3	115,9	118,0	119,6	119,6	120,2
цукрові буряки (фабричні)	10,7	10,8	1,5	1,6	1,5	1,2	0,8
льон-довгунець	—	—	—	—	—	—	—
картопля	104,6	98,9	93,5	92,8	93,6	93,9	92,6
овочі	18,2	19,4	21,2	21,5	22,7	23,1	23,0
кормові культури	103,7	103,1	85,1	85,8	83,2	84,8	83,4

6.13. Структура посівних площ в усіх категоріях господарств

(до всієї посівної площі; відсотків)

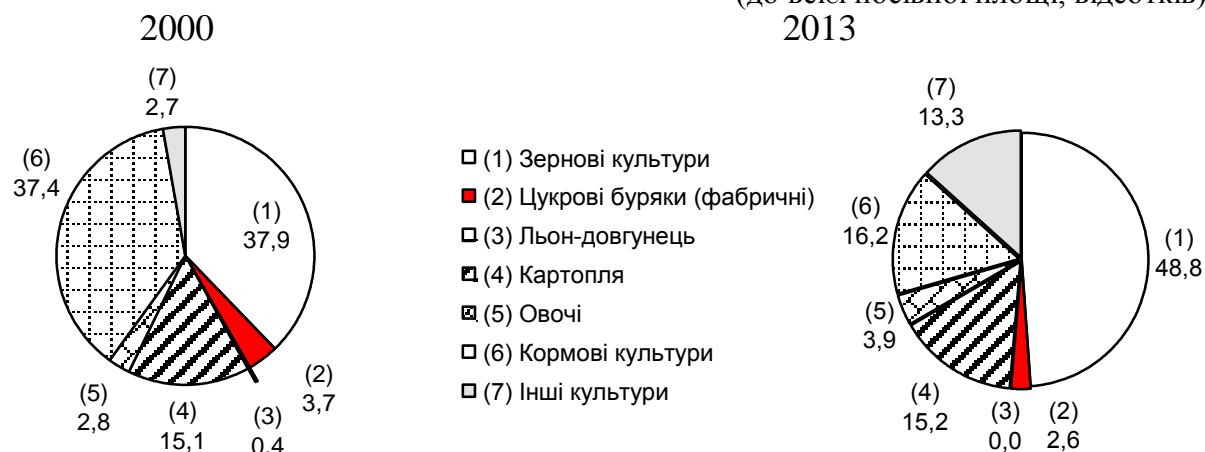

6.14. Посівна площа в усіх категоріях господарств у містах обласного значення та районах

(тис.га)

	2000	2005	2009	2010	2011	2012	2013
Львівська область	704,5	580,9	552,1	540,9	563,4	596,9	621,0
міста обласного значення	3,2	2,4	2,2	2,2	2,2	2,2	2,2
райони							
Бродівський	38,5	34,9	33,9	34,8	36,7	37,9	38,1
Буський	31,3	28,1	26,3	27,4	28,3	29,7	30,5
Городоцький	33,2	27,2	23,4	23,0	24,8	27,3	29,4
Дрогобицький	35,5	29,3	23,6	23,6	24,9	25,4	25,9
Жидачівський	35,1	28,5	32,5	26,2	29,9	36,0	38,7
Жовківський	53,0	48,3	42,3	42,0	42,8	42,8	43,2
Золочівський	37,9	32,4	40,4	39,7	42,7	41,7	45,6
Кам'янка-Бузький	40,1	31,1	26,7	27,4	30,0	31,9	32,5
Миколаївський	19,2	15,3	16,9	16,4	16,0	17,8	18,6
Мостиський	37,0	28,2	26,4	26,6	27,7	30,6	32,3
Перемишлянський	33,5	23,0	21,2	18,5	18,8	23,6	23,8
Пустомитівський	34,1	36,8	32,8	31,1	30,4	33,6	33,5
Радехівський	44,1	29,1	33,3	33,8	35,7	39,3	41,7
Самбірський	40,2	29,2	22,3	22,9	22,9	26,9	29,5
Сколівський	12,7	11,6	10,2	10,2	10,1	10,1	10,0
Сокальський	67,3	51,0	54,7	53,7	56,4	55,5	59,2
Старосамбірський	29,7	23,7	20,8	20,7	20,6	20,7	20,9
Стрийський	26,9	21,9	18,9	18,7	20,8	21,9	22,8
Турківський	13,5	18,4	17,0	16,9	15,0	15,0	15,0
Яворівський	38,5	30,5	26,3	25,2	26,7	27,0	27,6

6.15. Виробництво основних видів продукції рослинництва

(тис.т)

	2000	2005	2009	2010	2011	2012	2013
Усі категорії господарств							
Зерно (в первинно-оприбуткованій вазі)	509,2	670,3	862,8	654,9	1014,6	1107,0	1222,3
Зерно (у вазі після доробки)	481,4	626,8	822,5	622,6	961,6	1065,7	1186,1
Цукрові буряки (фабричні)	400,6	437,3	316,2	529,5	673,7	834,5	653,7
Волокно льону-довгунця	1,1	0,8	0,1	0,0	0,0	0,0	0,0
Картопля	1510,3	1297,3	1504,0	1258,8	1824,9	1830,8	1573,4
Овочі	268,6	379,6	412,0	411,9	469,6	471,3	456,7
Фрукти і ягоди	90,5	73,8	90,7	90,1	91,1	93,9	97,3
Сільськогосподарські підприємства							
Зерно (в первинно-оприбуткованій вазі)	287,7	305,6	487,8	340,5	593,4	690,8	803,1
Зерно (у вазі після доробки)	260,0	284,9	466,2	324,0	566,5	669,3	784,0
Цукрові буряки (фабричні)	190,6	231,6	281,0	496,9	628,6	798,4	630,7
Волокно льону-довгунця	1,1	0,8	0,1	0,0	0,0	0,0	0,0
Картопля	17,0	6,7	54,7	48,9	64,5	65,6	45,9
Овочі	12,1	13,4	19,6	19,2	30,5	28,2	23,2
Фрукти і ягоди	1,2	0,6	1,2	0,8	1,2	1,8	3,2
Господарства населення							
Зерно (в первинно-оприбуткованій вазі)	221,4	364,7	375,0	314,4	421,2	416,2	419,2
Зерно (у вазі після доробки)	221,4	341,9	356,3	298,6	395,1	396,4	402,1
Цукрові буряки (фабричні)	210,0	205,7	35,2	32,6	45,1	36,1	23,0
Волокно льону-довгунця	—	—	—	—	—	—	—
Картопля	1493,3	1290,6	1449,3	1209,9	1760,4	1765,2	1527,5
Овочі	256,5	366,2	392,4	392,7	439,1	443,1	433,5
Фрукти і ягоди	89,3	73,2	89,5	89,3	89,9	92,1	94,1

6.16. Виробництво основних видів продукції рослинництва на одну особу

(кг)

	2000	2005	2009	2010	2011	2012	2013
Зерно	181	243	322	244	378	419	467
Картопля	567	502	590	494	718	721	620
Овочі	101	147	161	162	185	185	180
Плоди і ягоди	34	29	36	35	36	37	38
Цукрові буряки (фабричні)	150	169	124	208	265	328	257

6.17. Виробництво основних видів продукції рослинництва в усіх категоріях господарств у містах обласного значення та районах

(тис.ц)

	Зернові культури		Картопля		Цукрові буряки (фабричні)		Овочі	
	2012	2013	2012	2013	2012	2013	2012	2013
Львівська область	10656,6	11861,2	18307,7	15734,2	8344,7	6537,4	4712,7	4567,0
міста обласного значення	0,3	0,3	243,6	208,5	0,4	0,4	65,1	65,6
райони								
Бродівський	879,9	1026,4	784,0	673,5	973,3	323,3	144,4	132,6
Буський	881,6	730,7	674,5	531,0	927,3	856,5	103,7	95,9
Городоцький	484,3	634,7	1005,9	846,1	–	–	431,2	416,8
Дрогобицький	236,8	352,4	998,7	831,9	–	–	274,4	278,6
Жидачівський	851,1	916,3	768,4	639,2	15,8	7,0	139,0	127,1
Жовківський	562,6	716,6	1544,3	1369,4	53,1	171,0	933,7	932,1
Золочівський	1131,7	1430,4	807,9	719,0	1417,1	465,3	160,4	160,0
Кам'янка-Бузький	502,4	661,5	1164,5	940,5	1745,5	1258,4	241,0	220,8
Миколаївський	322,9	329,5	571,9	418,1	0,7	0,4	99,1	86,1
Мостиський	516,1	509,4	845,3	686,9	–	–	184,8	160,6
Перемишлянський	350,7	424,5	624,4	500,6	69,1	–	138,7	128,3
Пустомитівський	431,5	525,0	1754,5	1511,6	6,7	2,9	703,8	692,6
Радехівський	979,8	1008,5	733,2	633,4	1722,5	1260,8	93,8	91,2
Самбірський	509,6	478,1	766,6	683,1	0,1	–	118,6	115,1
Сколівський	9,6	8,3	282,6	273,1	–	–	25,9	26,3
Сокальський	1149,3	1210,6	1355,9	1083,1	1413,1	2191,4	245,8	238,2
Старосамбірський	171,4	167,6	914,8	832,4	–	–	126,1	122,2
Стрийський	361,9	348,4	604,8	573,5	–	–	127,6	123,5
Турківський	36,8	36,1	367,2	344,8	–	–	20,1	21,7
Яворівський	283,5	343,2	1494,7	1434,5	–	–	335,5	331,7

6.18. Внесення в ґрунт мінеральних та органічних добрив у сільськогосподарських підприємствах

(на 1 га посівної площі)

	2000	2005	2009	2010	2011	2012	2013
Мінеральні добрива, кг	23	65	104	121	137	134	158
у тому числі							
азотні	16	41	64	74	84	79	104
калійні	3	14	23	26	30	33	30
фосфорні	4	10	17	21	23	22	24
Органічні добрива, т	2,3	1,0	0,7	0,8	0,8	0,7	0,7

6.19. Урожайність основних сільськогосподарських культур

(з 1 га зібраної площі; ц)

	2000	2005	2009	2010	2011	2012	2013
Усі категорії господарств							
Зернові культури (у вазі після доробки)	20,1	23,4	30,5	25,8	36,5	37,1	39,5
Цукрові буряки (фабричні)	176	197	357	380	391	431	400
Льон-довгунець (волокно)	4,1	4,9	2,9	1,4	2,9	2,3	2,7
Картопля	143	130	158	133	189	189	166
Овочі	138	184	183	181	191	191	187
Фрукти і ягоди	68,4	57,1	70,0	69,6	71,5	73,2	75,4
Сільськогосподарські підприємства							
Зернові культури (у вазі після доробки)	15,7	19,7	30,3	26,0	39,3	39,9	43,6
Цукрові буряки (фабричні)	158	204	379	402	398	439	406
Льон-довгунець (волокно)	4,1	4,9	2,9	1,4	2,9	2,3	2,7
Картопля	131	91	276	221	227	219	232
Овочі	96	110	150	134	172	180	173
Фрукти і ягоди	4,8	5,1	10,1	7,1	13,1	20,2	33,2
Господарства населення							
Зернові культури (у вазі після доробки)	30,0	27,7	30,7	25,5	33,0	33,1	33,4
Цукрові буряки (фабричні)	196	190	242	208	309	311	289
Льон-довгунець (волокно)	—	—	—	—	—	—	—
Картопля	143	131	155	131	188	188	165
Овочі	141	188	185	184	193	192	188
Фрукти і ягоди	83,0	62,7	75,9	75,3	75,8	77,3	78,9

6.20. Урожайність основних сільськогосподарських культур в усіх категоріях господарств у містах обласного значення та районах

(з 1 га зібраної площі; ц)

	Зернові культури		Картопля		Цукрові буряки (фабричні)		Овочі	
	2012	2013	2012	2013	2012	2013	2012	2013
Львівська область	37,1	39,5	189	166	431	400	191	187
міста обласного значення	30,2	29,8	154	141	199	184	143	168
райони								
Бродівський	45,7	47,3	213	187	444	375	113	112
Буський	45,1	41,3	229	189	460	432	227	220
Городоцький	29,8	34,7	190	164	–	–	240	237
Дрогобицький	29,2	34,4	154	129	–	–	163	158
Жидачівський	44,9	45,4	191	164	258	235	187	172
Жовківський	29,0	34,3	196	172	230	409	206	205
Золочівський	44,6	53,9	211	186	451	405	186	183
Кам'янка-Бузький	35,3	40,5	221	204	410	375	206	207
Миколаївський	39,7	36,7	180	153	241	219	167	157
Мостиський	34,5	33,3	185	166	–	–	181	175
Перемишлянський	32,8	38,5	168	143	404	–	186	174
Пустомитівський	34,0	39,8	210	185	288	263	217	212
Радехівський	39,3	41,7	215	181	471	381	173	171
Самбірський	44,4	39,6	180	160	277	–	213	210
Сколівський	24,4	24,2	135	130	–	–	134	133
Сокальський	33,5	36,2	202	166	394	421	196	192
Старосамбірський	24,4	25,7	169	150	–	–	163	160
Стрийський	37,9	35,1	156	153	–	–	163	160
Турківський	27,0	27,3	147	139	–	–	138	138
Яворівський	27,3	28,9	191	181	–	–	178	172

6.21. Поголів'я худоби і птиці

(на кінець року; тис. голів)

	2000	2005	2009	2010	2011	2012	2013
Усі категорії господарств							
Велика рогата худоба	565,7	362,7	283,7	251,9	237,6	250,5	240,4
у тому числі корови	336,9	235,4	171,7	161,7	155,9	152,4	146,6
Свині	260,8	230,2	305,8	296,4	287,3	306,3	334,7
Вівці і кози	33,5	23,5	22,5	22,6	25,3	28,6	31,8
у тому числі вівці	8,2	5,2	5,7	5,4	6,9	7,9	8,9
Птиця	6266,8	7186,9	8148,0	7961,5	8474,8	8826,1	9063,1
Сільськогосподарські підприємства							
Велика рогата худоба	103,5	40,6	27,2	24,2	24,2	25,3	22,8
у тому числі корови	36,1	14,3	10,8	9,8	9,4	9,2	9,0
Свині	19,8	33,6	104,1	109,5	110,9	127,9	152,8
Вівці і кози	0,7	1,0	2,1	2,0	2,5	3,3	3,8
у тому числі вівці	0,6	0,8	1,7	1,5	2,0	2,8	3,3
Птиця	425,2	1739,2	3161,9	3159,9	3610,8	3850,2	3873,2
Господарства населення							
Велика рогата худоба	462,2	322,1	256,5	227,7	213,4	225,2	217,6
у тому числі корови	300,8	221,1	160,9	151,9	146,5	143,2	137,6
Свині	241,0	196,6	201,7	186,9	176,4	178,4	181,9
Вівці і кози	32,8	22,5	20,4	20,6	22,8	25,3	28,0
у тому числі вівці	7,6	4,4	4,0	3,9	4,9	5,1	5,6
Птиця	5841,6	5447,7	4986,1	4801,6	4864,0	4975,9	5189,9

6.22. Темпи зміни поголів'я худоби в усіх категоріях господарств

(на кінець року; відсотків до 2000 року)

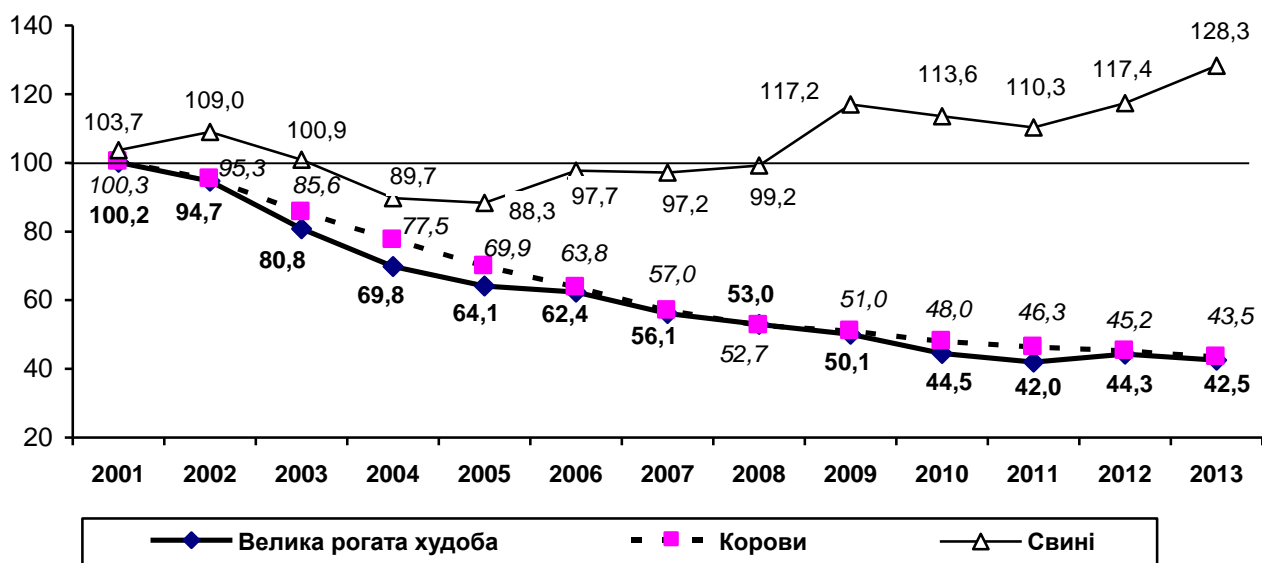

6.23. Поголів'я худоби і птиці в усіх категоріях господарств у містах обласного значення та районах

(на кінець року, тис. голів)

	Велика рогата худоба		У тому числі корови		Свині		Птиця	
	2012	2013	2012	2013	2012	2013	2012	2013
Львівська область	250,5	240,4	152,4	146,6	306,3	334,7	8826,1	9063,1
міста обласного значення	1,0	1,1	0,6	0,6	1,4	1,5	134,0	140,0
райони								
Бродівський	16,2	15,6	9,4	9,0	10,9	11,3	302,7	249,2
Буський	6,8	6,6	4,3	4,1	27,8	32,2	232,0	292,0
Городоцький	7,9	7,7	5,1	4,8	9,1	9,1	441,3	443,3
Дрогобицький	14,8	14,8	9,0	8,9	6,0	10,0	293,8	341,9
Жидачівський	12,9	12,3	7,4	7,1	12,7	20,2	389,9	610,8
Жовківський	15,3	14,3	10,3	9,9	22,0	24,0	605,3	473,2
Золочівський	10,9	9,9	6,0	5,7	22,8	24,3	320,5	459,0
Кам'янка-Бузький	9,8	9,8	5,7	5,6	12,0	12,0	361,3	368,1
Миколаївський	8,2	7,6	5,6	5,3	4,2	4,7	1092,5	837,8
Мостиський	7,9	7,9	5,1	4,8	6,9	7,0	298,1	315,8
Перемишлянський	12,4	11,9	6,2	6,0	12,3	13,2	283,0	328,8
Пустомитівський	7,9	7,6	5,1	5,0	5,8	5,9	1354,8	882,7
Радехівський	12,4	11,9	7,0	6,8	17,5	17,5	272,6	297,5
Самбірський	15,7	14,8	9,6	9,1	8,2	17,4	693,7	760,7
Сколівський	12,5	12,8	7,3	7,3	2,3	2,7	60,7	61,4
Сокальський	16,5	15,0	10,6	10,0	29,3	30,2	482,0	578,3
Старосамбірський	13,2	12,0	8,4	7,8	9,5	7,4	247,6	242,2
Стрийський	7,5	7,1	5,0	4,6	63,0	61,5	164,1	699,8
Турківський	26,8	25,8	15,8	15,5	8,5	8,5	95,6	98,4
Яворівський	13,9	13,9	8,9	8,7	14,1	14,1	700,6	582,1

6.24. Продуктивність худоби та птиці

	2000	2005	2009	2010	2011	2012	2013
Середньорічний удій молока від корови, кг							
Усі категорії господарств	3132	3587	3873	3861	3927	4009	4087
Сільськогосподарські підприємства	1913	2705	3111	2930	3202	3635	3829
Господарства населення	3273	3628	3909	3906	3961	4026	4100
Середньорічний настриг вовни з однієї вівці, кг							
Усі категорії господарств	2,4	2,6	2,4	2,1	2,2	1,9	1,8
Сільськогосподарські підприємства	0,8	1,3	1,8	1,1	0,9	0,6	0,5
Господарства населення	2,7	2,8	2,7	2,5	2,8	2,4	2,6
Середньорічна несучість курей-несучок, шт.							
Сільськогосподарські підприємства	148	246	242	232	228	148	207

6.25. Виробництво основних видів продукції тваринництва

(тис.т)

	2000	2005	2009	2010	2011	2012	2013
Усі категорії господарств							
Вироблено м'яса (реалізовано худоби та птиці на забій у живій вазі)	105,3	24,0	155,9	165,1	166,8	174,1	188,3
Вироблено м'яса у забійній вазі	68,4	81,8	107,5	115,1	116,5	123,3	133,1
Молоко	1032,0	930,4	682,5	656,2	629,6	620,7	619,4
Яйця, млн.шт.	465,9	548,2	571,5	576,8	544,0	519,9	530,8
Вовна, т	21	14	12	12	12	13	14
Сільськогосподарські підприємства							
Вироблено м'яса (реалізовано худоби та птиці на забій у живій вазі)	11,0	14,1	58,8	69,2	74,3	81,0	94,4
Вироблено м'яса у забійній вазі	6,7	10,1	44,1	51,9	55,4	60,3	70,3
Молоко	66,0	31,2	24,7	22,9	23,1	25,7	26,4
Яйця, млн.шт.	55,3	128,3	136,5	136,0	103,2	63,2	67,0
Вовна, т	0	1	2	2	1	1	1

	2000	2005	2009	2010	2011	2012	
Господарства населення							
Вироблено м'яса (реалізовано худоби та птиці на забій у живій вазі)	94,3	109,9	97,1	95,9	92,5	93,1	93,9
Вироблено м'яса у забійній вазі	61,7	71,7	63,4	63,2	61,1	63,0	62,8
Молоко	966,0	899,2	657,8	633,3	606,5	595,0	593,0
Яйця, млн.шт.	410,6	419,9	435,0	440,8	440,8	456,7	463,8
Вовна, т	21	13	10	10	11	12	13

6.26. Виробництво основних видів продукції тваринництва на одну особу
(кг)

	2000	2005	2009	2010	2011	2012	
М'ясо (у забійній вазі)	25,7	31,7	42,1	45,1	45,8	48,5	52,4
Молоко	387,3	360,2	267,5	257,6	247,6	244,3	243,9
Яйця, штук	175	212	224	226	214	205	209

6.27. Виробництво основних видів продукції тваринництва в усіх категоріях господарств у містах обласного значення та районах

	М'ясо		Молоко		Яйця		Вовна	
	2012	2013	2012	2013	2012	2013	2012	2013
	ТИС.Т				МЛН.ШТ.		Ц	
Львівська область	174,1	188,3	620,7	619,4	519,9	530,8	134	139
міста обласного значення	0,5	0,5	1,6	1,6	5,2	5,5	–	–
райони								
Бродівський	6,6	7,3	36,1	37,0	18,8	18,7	9	9
Буський	8,6	10,0	20,8	21,1	27,3	22,5	3	3
Городоцький	5,4	6,0	20,6	20,6	24,0	24,4	7	7
Дрогобицький	4,0	4,0	36,4	36,3	40,0	37,4	2	2
Жидачівський	10,1	11,8	32,1	32,0	28,0	28,4	1	1
Жовківський	8,1	9,0	40,4	40,1	29,5	30,3	15	18
Золочівський	8,0	8,3	27,7	27,6	24,3	24,7	7	8
Кам'янка-Бузький	4,6	4,5	24,2	24,1	32,5	34,1	10	10
Миколаївський	12,2	15,9	25,6	25,5	23,3	33,5	6	3
Мостиський	4,0	4,0	23,0	22,9	26,3	26,7	2	2
Перемишлянський	8,6	8,7	28,3	28,2	24,2	24,5	8	8

Продовження табл.6.27

	М'ясо		Молоко		Яйця		Вовна	
	2012	2013	2012	2013	2012	2013	2012	2013
	тис.т				млн.шт.		ц	
Пустомитівський	16,5	17,6	25,7	25,9	48,2	49,2	5	7
Радехівський	7,4	7,3	24,8	24,4	21,2	21,5	25	26
Самбірський	11,4	12,3	41,2	40,8	28,8	29,2	2	2
Сколівський	2,8	2,8	23,6	23,5	8,7	8,8	3	3
Сокальський	10,4	11,3	50,6	50,2	35,1	35,7	9	9
Старосамбірський	5,0	5,1	35,1	35,0	27,5	27,9	10	10
Стрийський	23,2	24,3	23,4	23,3	15,2	15,4	1	1
Турківський	5,2	5,3	48,3	48,2	10,1	10,3	3	4
Яворівський	11,5	12,3	31,2	31,1	21,7	22,1	6	6

МИСЛИВСТВО

6.28. Основні показники ведення мисливського господарства

	2000	2005	2009	2010	2011	2012	2013
Кількість мисливських господарств	60	63	66	66	66	65	65
Площа мисливських угідь, на кінець року; тис.га	1752,3	1752,3	1770,9	1793,8	1794,0	1665,0	1559,3
у тому числі охоплених мисливським упорядкуванням	1081,7	1578,3	1647,3	1769,1	1769,3	1629,0	1275,5
Кількість працівників, зайнятих у мисливському господарстві, осіб	375	390	379	395	404	388	381
Загальні витрати на ведення мис-ливського господарства, тис.грн.	1024,4	3437,5	7495,5	9135,7	10210,7	10829,2	10709,8
Витрати на охорону, відтворення диких тварин, включаючи біотехнічні заходи, та впорядкування мисливських угідь, тис.грн.	303,4	911,2	1996,6	2952,1	2949,8	3165,5	3351,0
Надходження від ведення мисливського господарства, тис.грн.	271,2	995,0	2478,0	2818,1	3403,1	3850,2	3856,1

ЛІСОВЕ ГОСПОДАРСТВО

6.29. Основні показники ведення лісового господарства

	2000	2005	2009	2010	2011	2012	2013
Обсяги продукції, робіт та послуг лісового господарства, млн.грн.	62,7	157,5	213,6	287,4	391,7	376,4	436,4
Заготовлено ліквідної деревини, тис.м ³	774	1036	960	1107	1254	1146	1266
від рубок головного користування	393	440	503	534	570	639	652
від рубок, пов'язаних з веденням лісового господарства та інших рубок	381	596	457	573	684	507	614
Площа рубок лісу, тис.га	...	23,7	18,5	20,9	23,1	21,4	27,0
головного користування	...	2,4	2,6	2,8	2,7	2,9	3,0
пов'язаних з веденням лісового господарства, інших рубок та очистки від захаращеності	...	21,3	15,9	18,1	20,4	18,5	24,0
Збір живиці, т	441	453	–	–	–	–	–
Лісовідновлення, тис.га	3,1	4,7	4,4	3,3	3,7	4,2	3,8
посадка і посів лісу	2,6	4,1	3,1	2,4	2,6	2,8	2,3
природне поновлення	0,5	0,6	1,3	0,9	1,1	1,4	1,5
Переведено лісових культур у вкриті лісом землі, га	2029	2611	3834	4523	4480	4389	4609
Залишок неочищених площ, га	1	22	64	87	181	109	168
Кількість лісових пожеж	24	11	12	4	7	20	13
Лісова площа, пройдена пожежами, га	17	6	18	10	19	54	14
Збитки, заподіяні пожежами, тис.грн.	4,6	–	17,1	2,5	460,2	155,9	255,9

РИБАЛЬСТВО. РИБНИЦТВО

6.30. Основні показники ведення рибного господарства

	2000	2005	2009	2010	2011	2012	2013
Виллов риби, т	1312	1575	1590	1287	932	1123	1144
у тому числі коропа	1034	1396	1291	1005	732	898	875
Обсяг продукції (робіт, послуг) рибного господарства, млн.грн.	4,7	10,6	23,6	19,9	15,5	20,4	19,2

7. ІНВЕСТИЦІЇ ТА БУДІВЕЛЬНА ДІЯЛЬНІСТЬ

7.1. Капітальні інвестиції за видами активів

(млн.грн.)

	Освоєно (використано) капітальних інвестицій			
	2010	2011	2012	2013
Усього	8830,2	12114,0	11173,3	9816,7
Інвестиції в матеріальні активи	8724,0	11984,3	11064,0	9669,4
житлові будівлі	1581,8	1887,9	2315,8	2262,4
нежитлові будівлі	1939,9	2197,6	2167,2	1857,3
інженерні споруди	2753,7	4020,8	2332,8	2236,3
машини, обладнання та інвентар	1733,5	2872,1	2922,7	2093,7
транспортні засоби	473,6	754,8	1003,3	739,9
землю	96,3	65,6	49,5	37,0
довгострокові біологічні активи				
рослинництва та тваринництва	34,3	68,3	24,3	100,6
інші матеріальні активи	111,9	117,2	248,4	342,2
Інвестиції в нематеріальні активи	106,2	129,7	109,3	147,3
з них				
програмне забезпечення та бази даних	71,6	73,9	61,7	74,4
права на комерційні позначення, об'єкти промислової власності, авторські та суміжні права, патенти, ліцензії, концесії тощо	31,9	22,5	42,3	49,3

Примітка. Капітальні інвестиції обліковуються по підприємствах-юридичних особах за їх основним видом економічної діяльності та територією місцезнаходження (юридичною адресою). Індекси капітальних інвестицій розраховуються відповідно до Методики, затвердженої наказом Держкомстату від 25.12.2009 № 494, яка розміщена на веб-сайті Держстату України.

7.2. Капітальні інвестиції за джерелами фінансування

	2011		2012		2013	
	млн.грн.	відсотків до загального обсягу	млн.грн.	відсотків до загального обсягу	млн.грн.	відсотків до загального обсягу
Усього	12114,0	100,0	11173,3	100,0	9816,7	100,0
у тому числі за рахунок коштів державного бюджету	1507,4	12,4	2243,6	20,1	243,9	2,5
коштів місцевих бюджетів	248,7	2,1	195,3	1,8	296,7	3,0
власних коштів підприємств та організацій	4830,2	39,9	5220,3	46,7	5468,6	55,7
кредитів банків та інших позик	3448,9	28,5	1135,2	10,2	1496,1	15,3

Продовження табл.7.2.

	2011		2012		2013	
	млн.грн.	відсотків до загального обсягу	млн.грн.	відсотків до загального обсягу	млн.грн.	відсотків до загального обсягу
коштів іноземних інвесторів	197,9	1,6	69,3	0,6	252,1	2,6
коштів населення на будівництво власних квартир	309,7	2,6	111,3	1,0	344,4	3,5
коштів населення на індивідуальне житлове будівництво	1197,5	9,9	1524,6	13,6	1436,0	14,6
інших джерел фінансування	373,7	3,1	673,7	6,0	278,8	2,8

7.3. Капітальні інвестиції за видами економічної діяльності

(млн.грн.)

	Освоєно (використано) капітальних інвестицій		
	2011	2012	2013
Усього	12114,0	11173,3	9816,7
Сільське господарство, лісове господарство та рибне господарство	421,8	372,0	432,2
Промисловість	2384,8	2647,3	3492,7
Будівництво	2174,4	2462,3	2319,2
Оптова та роздрібна торгівля; ремонт автотранспортних засобів і мотоциклів	990,0	941,2	625,2
Транспорт, складське господарство, пошта та кур'єрська діяльність	979,4	1038,2	839,5
Тимчасове розміщування й організація харчування	116,0	152,5	237,9
Інформація та телекомунікації	128,5	160,1	79,8
Фінансова та страхова діяльність	131,1	85,3	100,3
Операції з нерухомим майном	361,8	564,1	992,6
Професійна, наукова та технічна діяльність	3374,1	2102,4	168,6
Діяльність у сфері адміністративного та допоміжного обслуговування	37,9	65,1	126,2
Державне управління й оборона; обов'язкове соціальне страхування	456,0	310,2	294,3
Освіта	113,8	108,4	58,7
Охорона здоров'я та надання соціальної допомоги	296,9	290,7	71,9
Мистецтво, спорт, розваги та відпочинок	78,2	49,5	34,0
Надання інших видів послуг	10,5	22,7	33,3

7.4. Індекси капітальних інвестицій за видами економічної діяльності

(відсотків до попереднього року)

	2011	2012	2013
Усього	120,3	86,8	81,4
Сільське господарство, лісове господарство та рибне господарство	186,9	92,7	100,0
Промисловість	104,8	98,8	125,2
Будівництво	88,9	103,1	86,3
Оптова та роздрібна торгівля; ремонт автотранспортних засобів і мотоциклів	75,5	137,4	91,4
Транспорт, складське господарство, поштова та кур'єрська діяльність	94,6	74,3	91,7
Тимчасове розміщування й організація харчування	182,7	80,5	166,7
Інформація та телекомунікації	112,8	55,2	59,7
Фінансова та страхова діяльність	81,2	65,2	108,5
Операції з нерухомим майном	198,7	68,5	228,0
Професійна, наукова та технічна діяльність	261,3	65,6	8,7
Діяльність у сфері адміністративного та допоміжного обслуговування	66,8	146,8	240,5
Державне управління й оборона; обов'язкове соціальне страхування	78,0	56,7	93,6
Освіта	108,8	85,9	69,0
Охорона здоров'я та надання соціальної допомоги	65,7	135,3	28,3
Мистецтво, спорт, розваги та відпочинок	236,4	79,9	62,1
Надання інших видів послуг	60,9	334,8	114,2

7.5. Капітальні інвестиції у містах обласного значення та районах у 2013 році

	Освоєно (використано) капітальних інвестицій		
	тис.грн.	у відсотках до загального обсягу	на 1 особу, грн.
Львівська область	9816691	100,0	3893,7
міста			
Львів	5530106	28,8	7364,8
Борислав	113727	5,4	3037,3
Дрогобич	160967	4,9	1680,0
Моршин	101900	–	22594,2
Новий Розділ	77296	–	2654,7
Самбір	78921	0,3	2281,7
Стрий	105786	0,1	1774,4
Трускавець	115639	0,2	5527,7
Червоноград	184108	2,7	2240,9
райони			
Бродівський	41125	1,4	682,8
Буський	66595	1,9	1435,1
Городоцький	264165	1,0	3825,8
Дрогобицький	76651	3,2	1028,0
Жидачівський	148985	0,5	2112,9
Жовківський	212916	2,1	1935,9
Золочівський	83722	6,8	1196,9

Продовження табл.7.5.

	Освоєно (використано) капітальних інвестицій		
	тис.грн.	у відсотках до загального обсягу	на 1 особу, грн.
Кам'янка-Бузький	222257	0,6	3874,6
Миколаївський	85773	1,0	1362,6
Мостиський	32768	–	571,0
Перемишлянський	99837	0,5	2512,3
Пустомитівський	765053	21,8	6699,6
Радехівський	312486	1,3	6461,7
Самбірський	103282	1,1	1491,7
Сколівський	140167	0,4	2937,7
Сокальський	173566	10,1	1857,7
Старосамбірський	28948	–	370,2
Стрийський	209873	0,9	3372,9
Турківський	59225	0,4	1175,6
Яворівський	220847	2,5	1777,1

7.6. Обсяг виконаних будівельних робіт за видами будівельної діяльності

	2011	2012	2013	2011	2012	2013
	млн.грн.			до попереднього року, відсотків		
Усього	2756,8	2480,7	2420,6	105,0	80,8	92,8
Будівлі	1316,9	1236,6	1357,8	104,5	83,8	104,3
з них						
житлові	424,6	422,3	503,4	111,3	87,7	111,8
нежитлові	892,3	814,3	854,4	101,4	81,9	100,2
Інженерні споруди	1439,9	1244,1	1062,8	105,5	77,9	81,1

7.7. Прийняття в експлуатацію об'єктів соціальної сфери

	2000	2005	2009	2010	2011	2012	2013
Прийнято в експлуатацію:							
середніх закладів освіти							
нових будівель, одиниць	10	2	–	1	2	1	–
учнівських місць	1604	1059	170	276	640	520	365
дошкільних закладів освіти,							
місць	–	–	–	140	267	–	110
лікарень, ліжок	–	40	–	6	8	40	–
санаторіїв, ліжок	421	132	48	–	328	80	–
амбулаторно-поліклінічних							
закладів, відвідувань за зміну	–	430	178	544	440	380	98

7.8. Прийняття в експлуатацію окремих будівель, споруд та потужностей

	2000	2005	2009	2010	2011	2012	2013
Будівлі промислові з виробництва:							
цегли, млн.шт.ум. цегли	–	15,0	–	–	–	–	–
продуктів з м'яса, т	–	1114	–	–	–	578	–
хлібобулочних виробів, т	630	52	–	500	6320	524	–
молочних продуктів, т	–	–	–	–	21750	200	–
кондитерських виробів, тис.т	0,9	0,0	–	0,7	–	–	–
пива, тис.дал	10,0	–	–	–	1,4	–	–
з розливу мінеральних вод, млн. пляшок	1,7	40,0	0,7	–	–	–	0,7
Дороги автомобільні магістральні та місцевого значення, км							
Газопроводи магістральні, км	17,1	16,7	12,3	–	–	–	–
Газопроводи місцеві, км	83,8	249,9	239,8	119,4	59,3	59,1	134,8
Місцеві водопровідні мережі:							
км	2,6	4,3	18,4	–	7,6	15,0	8,0
тис.м ³ води за добу	–	7,2	–	–	–	–	0,1
Місцеві теплові мережі:							
км	1,8	0,1	–	–	–	–	1,4
Гкал за год	5,2	0,6	–	1,6	1,8	0,8	0,4
Місцеві каналізаційні та водостічні мережі:							
км	3,0	–	–	–	9,1	2,4	0,8
тис.м ³ стічних вод за добу	14,3	365,0	–	–	–	26,0	–
Лінії електропередачі напругою, км							
35–150 кВ	5,4	–	2,9	–	15,0	2,5	–
6–20 кВ	23,8	4,1	15,8	5,8	15,5	6,1	–
0,4 кВ	36,8	46,6	55,4	68,2	20,5	1,3	0,9
Автоматичні телефонні станції, тис. номерів							
міські	9,2	32,1	–	1,1	0,4	–	–
сільські	0,2	11,0	–	0,1	2,0	–	–
Свердловини, штук							
нафтові	–	5	2	–	–	1	–
газові	13	13	13	15	17	13	14
Готелі, місць	–	1246	192	649	714	1034	920
Їдальні, кафе, ресторани та бари, посадкових місць	124	556	693	1148	1707	1588	922
Торгові центри, універмаги, магазини, тис.м ² торгової площі	0,5	29,5	45,0	121,2	35,6	64,5	44,8
Автомобільні заправні станції, млн. обслуговувань автомобілів	2,8	1,8	0,4	0,2	0,4	0,9	0,2

7.9. Прийняття в експлуатацію загальної площі житла та кількість збудованих квартир

	2000	2005	2009	2010	2011	2012	2013
Прийняття в експлуатацію загальної площі житлових будинків, тис.м ²	371,8	499,4	391,6	642,0	722,7	731,4	675,1
у міських поселеннях	247,6	343,9	291,0	403,8	525,8	455,0	431,6
у сільській місцевості	124,2	155,5	100,6	238,2	196,9	276,4	243,5
Прийнято в експлуатацію житла на 1000 осіб, м ² загальної площі	139,5	194,8	154,6	253,9	286,3	290,0	267,8
Кількість збудованих квартир, одиниць	3426	3748	3567	4478	5475	4960	4506
у міських поселеннях	2601	2858	2887	3191	4480	3444	3181
у сільській місцевості	825	890	680	1287	995	1516	1325
Із загального обсягу прийнятого в експлуатацію загальної площі житла – індивідуальне	260,9	349,5	181,8	494,9	462,6	539,1	500,0

7.10. Прийняття в експлуатацію житла

(тис.м² загальної площі)

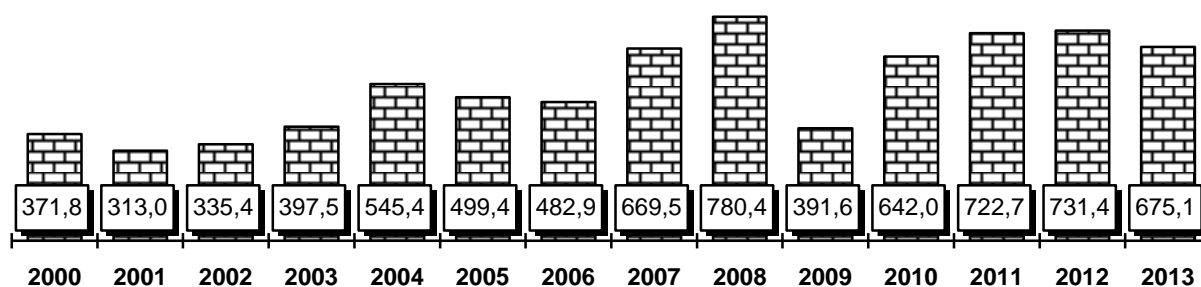

7.11. Прийняття в експлуатацію житла у містах обласного значення та районах

(м² загальної площі)

	2005	2009	2010	2011	2012	2013
Львівська область	499420	391555	641995	722727	731442	675125
міста						
Львів	158727	187179	184484	301880	242463	246553
Борислав	7306	9874	17687	17097	22311	19791
Дрогобич	27840	14396	17733	19408	24772	19886
Моршин	1052	550	772	1838	2799	1688
Новий Розділ	–	4297	400	288	3575	–
Самбір	10359	3547	19540	31083	17233	16619
Стрий	16196	3529	11317	13907	5433	8224
Трускавець	1629	4897	10341	11268	8225	11942
Червоноград	3802	5402	9814	12344	15352	6291

Продовження табл. 7.11.

	2005	2009	2010	2011	2012	2013
райони						
Бродівський	3514	4072	2399	6055	3262	4399
Буський	7324	1591	4984	6948	8447	8668
Городоцький	17989	6293	24553	18306	25925	28895
Дрогобицький	16731	15941	21547	31162	31626	23414
Жидачівський	6670	2196	9147	5641	5532	4767
Жовківський	28590	17732	32099	30943	29307	25287
Золочівський	13335	2945	14552	10091	15924	14538
Кам'янка-Бузький	12576	3061	7413	7189	13677	10750
Миколаївський	7827	7430	15302	11766	13972	12524
Мостиський	17981	1763	13908	9479	12277	8804
Перемишлянський	3395	1157	881	2510	2423	5134
Пустомитівський	50948	43713	84767	77433	115395	80007
Радехівський	5866	4131	5653	2456	4877	4319
Самбірський	15137	6918	12634	5859	13352	18814
Сколівський	6567	7499	21992	18128	13031	10025
Сокальський	5297	5606	18934	10183	19988	17975
Старосамбірський	7452	1010	6944	4065	4151	6195
Стрийський	18591	8326	20230	9661	18844	15133
Турківський	4929	103	339	2976	2884	4196
Яворівський	21790	16397	51629	42763	34385	40287

Продовження табл. 7.11.

	У тому числі у сільській місцевості					
	2005	2009	2010	2011	2012	2013
Львівська область	155488	100621	238233	196930	276377	243511
райони						
Бродівський	1074	445	1371	885	931	978
Буський	2000	144	1621	863	1947	3377
Городоцький	7653	3415	13585	10063	14351	16995
Дрогобицький	16731	15035	21384	29968	29767	23145
Жидачівський	1369	1486	2722	489	2491	2357
Жовківський	12169	6006	12160	13829	13301	9915
Золочівський	5965	1247	4098	4931	7592	8336
Кам'янка-Бузький	3985	1704	5576	3660	8912	8621
Миколаївський	1456	3791	9734	6944	10559	7452
Мостиський	8840	887	6898	3505	5107	5166
Перемишлянський	1859	678	711	1479	1534	2300
Пустомитівський	44126	35636	78465	68194	106210	75537
Радехівський	817	–	1931	–	979	103
Самбірський	13819	6240	8224	4969	11386	16834
Сколівський	87	3960	11580	8848	5433	5729
Сокальський	1645	2259	7457	3457	9309	10551
Старосамбірський	2571	500	3212	1486	1837	2853
Стрийський	16824	8326	20109	8808	18366	15133
Турківський	1373	103	339	1470	1201	2284
Яворівський	11125	8759	27056	23082	25164	25845

7.12. Прийняття в експлуатацію житла на 1000 осіб у містах обласного значення та районах у 2013 році

(м² загальної площі)

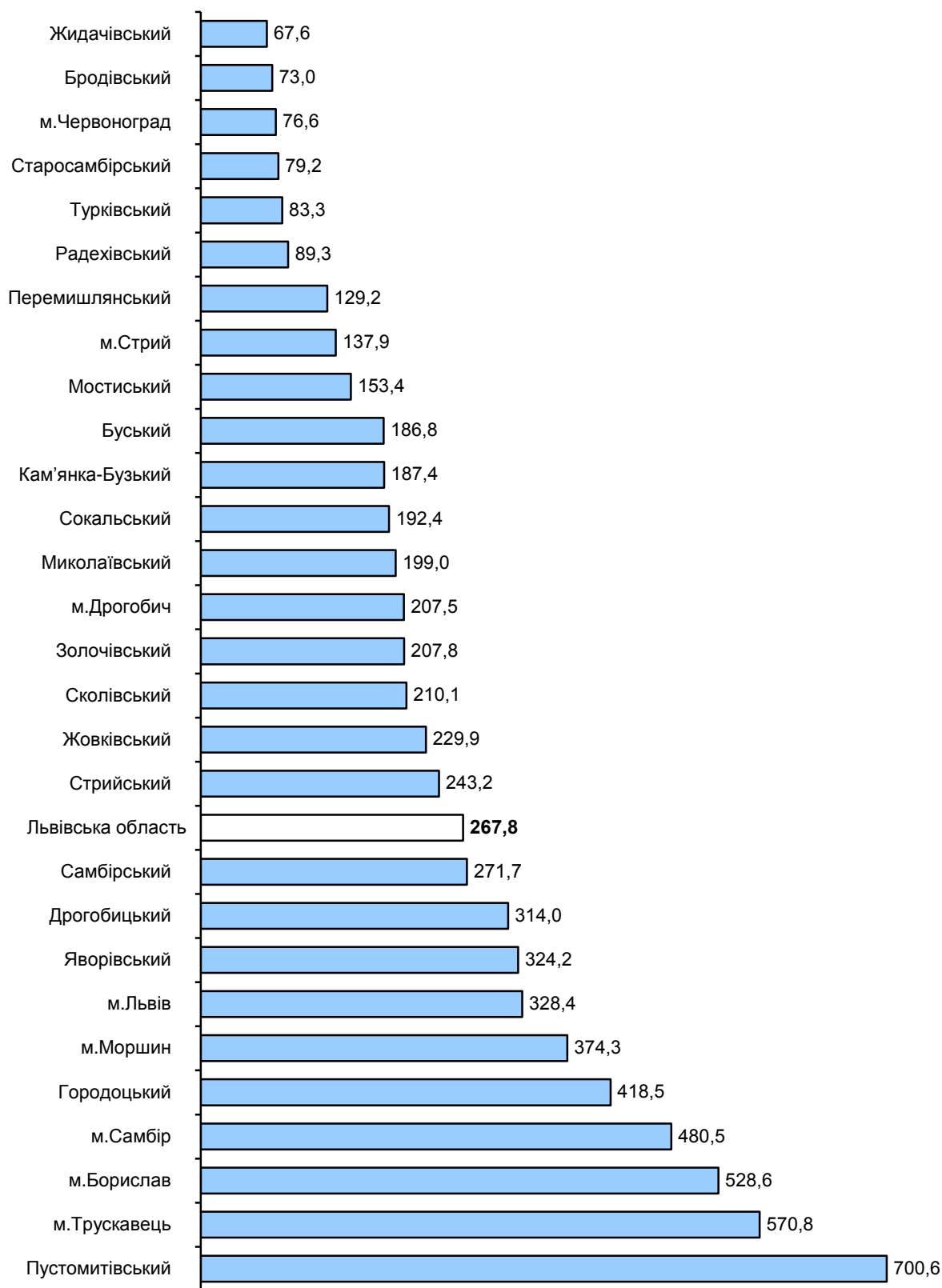

8. ТРАНСПОРТ І ЗВ'ЯЗОК

8.1. Перевезення вантажів за видами транспорту

(тис.т)

	2000	2005	2009	2010	2011	2012	2013
Усього	35778,4	26742,9	21831,4	23283,0	25697,2	26507,1	24585,8
у тому числі							
залізничний ¹	6168,3	6487,0	3923,3	3826,5	3520,9	3074,4	3223,7
автомобільний	29607,0	20255,8	17908,1	19456,5	22176,3	23432,7	21362,1
авіаційний	3,1	0,1	–	–	–	–	–

8.2. Індекси обсягів перевезення вантажів за видами транспорту

(відсотків)

	2005	2009	2010	2011	2012	2013	
	до 2000					до 2012	
Усього	74,7	61,0	65,1	71,8	74,1	68,7	92,8
у тому числі							
залізничний ¹	105,2	63,6	62,0	57,1	49,8	52,3	104,9
автомобільний	68,4	60,5	65,7	74,9	79,1	72,2	91,2
авіаційний	3,7	–	–	–	–	–	–

8.3. Вантажооборот за видами транспорту

(млн. ткм)

	2000	2005	2009	2010	2011	2012	2013
Усього	9528,3	10346,0	8151,2	10054,7	10462,7	10720,7	10518,7
у тому числі							
залізничний ¹	7770,9	8434,4	5365,0	6176,7	6882,5	6522,1	6150,8
автомобільний	1748,8	1911,3	2786,2	3878,0	3580,2	4198,6	4367,9
авіаційний	8,6	0,3	–	–	–	–	–

¹ Дані Львівської дирекції залізничних перевезень.

8.4. Індекси обсягів вантажообороту за видами транспорту

(відсотків)

	2005	2009	2010	2011	2012	2013	
	до 2000					до 2012	
Усього	108,6	85,5	105,5	109,8	112,5	110,4	98,1
у тому числі							
залізничний ¹	108,5	69,0	79,5	88,6	83,9	79,2	94,3
автомобільний	109,3	159,3	221,7	204,7	240,1	249,8	104,0
авіаційний	3,4	–	–	–	–	–	–

8.5. Відправлення вантажів Львівською дирекцією залізничних перевезень

(тис.т)

	2000	2005	2009	2010	2011	2012	2013
Усього	6168,3	6487,0	3923,3	3826,5	3520,9	3074,4	3223,7
у тому числі							
кам'яне вугілля	3502,0	2167,7	1940,7	1857,4	1629,9	1157,0	1243,8
кокс	12,4	398,2	93,0	107,2	0,2	50,6	14,7
нафта і нафтопродукти	244,3	937,9	356,6	239,6	275,5	378,2	393,8
руда	5,5	13,7	–	–	–	–	3,0
чорні метали	24,9	38,5	23,2	25,8	19,5	25,2	32,4
лісові вантажі	188,4	375,1	246,6	333,4	327,3	288,9	351,8
хімічні і мінеральні добрива	24,1	6,5	4,1	4,7	2,3	2,2	1,5
зерно і продукти перемолу	21,4	12,2	103,9	78,5	93,1	184,7	249,9
цемент	373,0	576,7	346,2	337,7	334,8	262,1	324,9
брухт чорних металів	362,7	250,1	183,0	276,4	302,9	211,1	192,1
будівельні матеріали	482,9	750,0	358,7	296,3	288,1	232,2	174,6
інші	926,7	960,4	267,3	269,5	247,3	282,2	241,3

¹ Див. виноску на стор.72.

8.6. Перевезення вантажів автомобільним транспортом у містах обласного значення та районах

(тис.т)

	2000	2005	2009	2010	2011	2012	2013
Львівська область¹	29607,0	20255,8	17908,1	19456,5	22176,3	23432,7	21362,1
міста							
Львів	10874,0	4563,6	4679,6	5068,2	6249,5	5629,7	5373,2
Борислав	321,3	228,0	239,6	239,7	241,9	226,2	246,5
Дрогобич	371,7	294,9	462,1	372,0	281,1	217,4	286,1
Моршин	...	72,9	49,1	57,7	56,9	54,2	60,9
Новий Розділ	...	808,4	111,5	79,6	140,6	89,5	40,6
Самбір	239,9	158,5	33,6	37,2	26,7	13,4	21,1
Стрий	478,9	247,8	66,0	65,1	43,4	115,8	77,3
Трускавець	173,9	106,1	50,9	384,6	118,0	16,9	17,9
Червоноград	1003,0	645,8	457,1	401,5	647,8	902,2	672,0
райони							
Бродівський	638,7	386,1	187,5	194,3	209,9	246,2	223,9
Буський	362,1	236,8	277,8	267,3	412,1	372,4	394,1
Городоцький	380,1	268,3	288,2	314,4	323,2	395,0	403,2
Дрогобицький	730,1	198,3	160,1	195,9	177,2	138,3	67,8
Жидачівський	430,7	440,0	495,9	310,2	451,6	300,7	292,9
Жовківський	330,8	422,3	307,3	217,2	491,2	292,0	273,7
Золочівський	516,0	634,9	326,7	403,5	328,1	469,2	526,9
Кам'янка-Бузький	923,1	449,0	183,2	174,7	219,1	321,8	335,7
Миколаївський	3488,4	3983,9	3480,3	3712,1	3646,1	4689,2	2912,2
Мостиський	1420,1	190,8	79,3	71,3	91,9	66,1	91,5
Перемишлянський	112,7	121,7	48,0	33,4	93,7	70,1	67,0
Пустомитівський	2572,6	787,3	1054,3	1748,7	2587,5	3863,9	3834,3
Радехівський	840,2	721,5	729,3	943,2	707,2	726,9	830,5
Самбірський	212,5	234,4	154,8	156,1	154,4	118,1	97,6
Сколівський	266,0	479,6	263,3	301,4	435,2	316,3	386,5
Сокальський	1752,9	1395,6	1132,5	887,8	1044,6	987,5	647,7
Старосамбірський	121,4	145,4	86,8	64,9	111,6	121,7	148,7
Стрийський	560,0	401,9	385,5	366,5	392,7	333,6	354,3
Турківський	79,7	107,7	110,5	95,3	102,9	83,4	129,4
Яворівський	406,2	321,0	322,0	287,8	329,6	271,5	264,4

¹ З 2005 року – з урахуванням вантажних перевезень, виконаних фізичними особами-підприємцями, за містами обласного значення та районами – без урахування цих перевезень.

8.7. Перевезення пасажирів за видами транспорту

(тис.)

	2000	2005	2009	2010	2011	2012	2013
Усього	276209,8	298889,5	324378,7	318481,4	298872,6	295931,8	255303,1
у тому числі							
залізничний ¹	32402,6	29069,6	29801,8	29438,2	30799,5	30490,6	30068,8
автомобільний	143883,5	173131,0	217934,5	213561,0	208727,4	197142,0	166394,6
авіаційний	54,3	140,1	40,5	2,7	–	–	–
тролейбусний	41089,3	36498,9	27386,6	25876,4	22453,5	25012,2	22904,5
трамвайний	58780,1	60049,9	49215,3	49603,1	36892,2	43287,0	35935,2

8.8. Індекси обсягів перевезення пасажирів за видами транспорту

(відсотків)

	2005	2009	2010	2011	2012	2013	
	до 2000					до 2012	
Усього	108,2	117,4	115,3	108,2	107,1	92,4	86,3
у тому числі							
залізничний ¹	89,7	92,0	90,9	95,1	94,1	92,8	98,6
автомобільний	120,3	151,5	148,4	145,1	137,0	115,6	84,4
авіаційний	257,5	74,4	5,0	–	–	–	–
тролейбусний	88,8	66,7	63,0	54,6	60,9	55,7	91,6
трамвайний	102,2	83,7	84,4	62,8	73,6	61,1	83,0

8.9. Пасажирооборот за видами транспорту

(млн. пас. км)

	2000	2005	2009	2010	2011	2012	2013
Усього	5086,4	6547,5	6717,8	6548,4	6591,0	6455,9	6018,0
залізничний ¹	2129,2	2130,6	2163,7	2169,8	2282,0	2251,8	2335,5
автомобільний	2211,8	3642,2	3987,3	3873,9	3915,7	3752,0	3292,2
авіаційний	81,6	134,9	60,1	6,1	–	–	–
тролейбусний	287,6	255,5	191,7	181,1	157,2	175,1	160,3
трамвайний	376,2	384,3	315,0	317,5	236,1	277,0	230,0

¹ Див. виноску на стор.72.

8.10. Довжина шляхів сполучення

(км)

	2000	2005	2009	2010	2011	2012	2013
Довжина автомобільних доріг загального користування	8303,5	8334,4	8373,7	8373,7	8378,7	8378,7	8380,6
у тому числі з твердим покриттям	8109,8	8161,8	8193,1	8193,2	8198,9	8200,0	8205,0
з них з удосконаленим покриттям	5350,1	5398,9	5437,9	5438,9	5445,2	5453,2	5458,2
Експлуатаційна довжина залізничних колій загального користування	1297,4	1292,2	1279,7	1279,7	1269,0	1261,4	1261,4
у тому числі електрифіковані	818,0	818,0	818,0	818,0	818,0	818,0	818,0
дизелепальні	479,4	474,2	461,7	461,7	451,0	443,4	443,4
Експлуатаційна довжина тролейбусних ліній загального користування (в однопутному обчисленні)	117,3	117,3	117,3	117,3	119,6	119,6	119,6
Експлуатаційна довжина трамвайних колій загального користування (в одноколійному обчисленні)	67,0	73,5	73,5	73,5	70,4	70,4	70,4

8.11. Доходи від реалізації послуг пошти та зв'язку¹ за видами у 2013 році

	Усього	У тому числі		Частка у загальному обсязі доходів від реалізації послуг зв'язку	
		населенню	іншим користувачам	населенню	іншим користувачам
	млн.грн.			відсотків	
Усього	1846,4	1219,7	626,7	66,1	33,9
у тому числі					
поштовий	223,5	23,3	200,2	10,4	89,6
телеграфний	0,9	... ²	... ²	... ²	... ²
телефонний міський	236,1	144,1	92,0	61,1	38,9
телефонний сільський	20,7	19,1	1,6	92,1	7,9
телефонний міжміський (включаючи міжнародний)	60,6	31,5	29,1	52,0	48,0
ІР-телефонія					
кур'єрська діяльність	8,3	0,1	8,2	1,6	98,4
проводове мовлення	... ²	... ²	... ²	... ²	... ²
спеціальний і фельдзв'язок	... ²	... ²	... ²	... ²	... ²

¹ За діючими цінами, з урахуванням ПДВ.

² Інформація конфіденційна відповідно до Закону України «Про державну статистику».

Продовження табл. 8.11.

	Усього	У тому числі		Частка у загальному обсязі доходів від реалізації послуг зв'язку	
		населенню	іншим користувачам	населенню	іншим користувачам
	млн.грн.		відсотків		
передача і прийом телевізійних та радіопрограм, радіозв'язок	45,2	31,5	13,7	69,7	30,3
з нього кабельне телебачення	29,8	28,9	0,9	97,0	3,0
нагляд та технічний контроль за використанням радіочастот	... ²	... ²	... ²	... ²	... ²
комп'ютерний з нього надання доступу до мережі Інтернет	260,9	153,1	107,8	58,7	41,3
мобільний з нього стільниковий	248,8	153,1	95,7	61,6	38,4
	970,2	805,4	164,8	83,0	17,0
	970,2	805,4	164,8	83,0	17,0

8.12. Продукція (послуги) поштового зв'язку

(млн. одиниць)

	2000	2005	2009	2010	2011	2012	2013
Відправлено							
листів	16,4	16,0	13,2	12,1	12,4	11,3	10,2
посилок	0,3	0,5	0,5	0,6	0,6	0,6	0,6
грошових переказів	0,4	0,6	0,7	0,7	0,7	0,6	0,6
пенсійних виплат	8,6	7,4	5,8	6,3	5,2	5,0	4,8
телеграм	0,3	0,2	0,1	0,0	0,0	0,0	0,0
газет і журналів	44,5	55,8	55,4	61,0	67,6	71,2	77,0
У розрахунку на 100 осіб відправлено, одиниць							
листів	607	622	517	477	486	445	401
телеграм	11	7	2	2	1	1	1
посилок	12	21	19	22	22	24	25

8.13. Забезпеченість населення телефонними апаратами

(одиниць)

	2000	2005	2009	2010	2011	2012	2013
Основні домашні телефонні апарати на 100 домогосподарств	41	54	61	61	60	57	55
Таксофони на 100 тисяч населення	129	132	90	84	65	33	29

9. ЗОВНІШНЬОЕКОНОМІЧНА ДІЯЛЬНІСТЬ

9.1. Окремі показники зовнішньої торгівлі товарами

	Експорт товарів				Імпорт товарів				Перевищення експорту над імпортом, млн.дол. США
	млн. дол. США	до попереднього року, %	кількість країн-партнерів	частка експорту в країні ЄС, %	млн. дол. США	до попереднього року, %	кількість країн-партнерів	частка імпорту з країн ЄС, %	
2000	294,7	158,6	65	69,8	393,0	154,5	87	55,0	-98,3
2001	289,3	98,2	68	66,1	771,4	196,3	108	48,9	-482,1
2002	343,2	118,7	82	64,6	1052,0	136,4	94	34,1	-708,8
2003	492,6	143,5	91	65,2	2945,3	280,0	102	18,1	-2452,7
2004	632,6	128,4	92	65,2	1125,6	38,2	104	48,8	-492,9
2005	622,2	98,4	86	66,5	933,8	83,0	112	75,1	-311,6
2006	804,8	129,4	83	61,5	1118,8	119,8	110	76,9	-314,0
2007	1036,7	128,8	87	61,8	1473,7	131,7	115	74,3	-437,0
2008	998,5	96,3	85	60,5	2572,4	174,6	121	70,2	-1573,9
2009	794,0	79,5	82	67,8	1622,5	63,1	112	72,5	-828,5
2010	974,3	122,1	95	64,2	2028,4	122,8	118	71,9	-1054,1
2011	1201,9	123,4	92	64,1	3202,3	157,9	126	55,0	-2000,4
2012	1343,5	111,8	98	55,7	3373,5	105,3	127	55,0	-2030,0
2013	1290,9	96,1	102	67,2	2655,9	78,7	133	71,3	-1365,0

9.2. Зовнішня торгівля товарами за товарними групами

(тис.дол. США)

	Експорт товарів			Імпорт товарів		
	2011	2012	2013	2011	2012	2013
Усього	1201931,1	1343535,6	1290869,3	3202346,9	3373475,2	2655912,9
Живі тварини; продукти тваринного походження	3440,6	8062,2	6655,4	122712,3	241705,8	121788,2
Продукти рослинного походження	32757,9	48259,9	51382,5	141750,3	173841,9	155071,4
Жири та олії тваринного або рослинного походження	124901,6	291888,7	73070,3	8969,1	9075,4	11438,2
Готові харчові продукти	41820,6	82016,9	177228,2	112865,0	138156,4	143557,0
Мінеральні продукти	50260,8	7635,8	4791,4	1269968,9	1369763,0	716703,1
Продукція хімічної та пов'язаних з нею галузей промисловості	23213,5	16688,5	18380,5	150562,1	157938,3	149597,9
Полімерні матеріали, пластмаси та каучук	15117,6	15823,6	16550,3	221022,9	248676,5	218654,8

	Експорт			Імпорт		
	2011	2012	2013	2011	2012	2013
Шкіряна і хутряна сировина та вироби з них	22198,1	22955,9	32027,4	37205,3	40750,7	52038,0
Деревина і вироби з деревини	143417,9	147938,4	143100,3	33239,0	22874,6	24698,4
Маса з деревини або інших волокнистих целюлозних матеріалів	41105,8	46991,8	60155,8	112253,2	106532,6	116677,0
Текстиль та вироби з текстилю	181435,2	148792,7	145752,4	206030,3	203697,5	213268,9
Взуття, головні убори, парасольки	15295,7	13851,5	14328,7	4743,4	5955,6	8578,0
Вироби з каменю, гіпсу, цементу, кераміки, скла	12927,6	15032,4	17165,0	51903,8	54659,2	58711,6
Дорогоцінне або напівдорогоцінне каміння, дорогоцінні метали та вироби з них	1138,6	961,6	839,4	1837,7	1712,7	1965,9
Недорогоцінні метали та вироби з них	54135,1	54302,7	49344,2	244122,9	203468,2	218175,5
Механічне обладнання; машини та механізми, електрообладнання та їх частини; пристрої для записування або відтворення зображення і звуку	324304,9	297908,8	346338,8	361081,9	307028,9	344715,6
Транспортні засоби і шляхове обладнання	7597,2	7893,0	15448,8	54848,8	83296,4	53322,2
Прилади і апарати оптичні, для фотографування або кінематографії; апарати медико-хірургічні; годинники; музичні інструменти	11282,9	8123,4	6988,2	13543,9	12634,3	18260,9
Різні товари і вироби	92973,4	102104,9	1,0	21257,7	23765,9	1,4
Вироби мистецтва	2,8	0,8	108277,5	850,7	59,3	23654,9
Товари, придбані в портах	1767,2	2491,6	2222,9	3492,4	4480,6	3859,9
Різне	130,2	1375,5	820,2	431,7	858,2	1174,0

9.3. Експорт окремих видів товарів

	2000	2005	2009	2010	2011	2012	2013
М'ясо та харчові субпродукти, т	11466,5	6277,0	–	–	163,3	1802,9	2675,9
Молоко та молочні продукти, т	990,0	404,0	28,0	32,0	352,0	17,2	10,0
Масло вершкове, т	1924,5	120,0	0,5	–	–	–	–
Сири, т	75,0	156,0	8,5	8,2	5,2	3,4	10,7
Олія соняшникова, тис.т	2,5	1,3	13,9	54,8	93,1	234,3	60,7
Кондитерські вироби з цукру, т	1127,5	103,9	3,2	12,3	28,7	0,3	0,1
Шоколад та продукти, що містять какао, т	1372,8	2321,5	183,6	404,4	471,0	198,4	837,8
Хлібобулочні та кондитерські вироби з борошна, т	119,2	105,0	503,7	640,9	604,3	629,4	725,9
Пиво солодове, тис.л	–	255,0	479,6	1551,2	1320,7	1637,8	3514,7
Спирт етиловий неденатурований, т	1864,6	4129,3	3844,5	3788,7	66,5	43,7	0,4
Горілка, лікери та інші алкогольні напої, т	172,2	515,5	965,1	267,8	22,8	234,7	847,0
Цигарки з тютюну, млн.шт.	–	28,3	134,0	218,7	172,8	169,7	38,5
Цемент, тис.т	162,8	2,3	0,1	–	11,2	41,4	49,5
Вугілля кам'яне, тис. т	8,8	24,5	6,1	1,7	0,6	2,6	1,3
Продукти переробки нафти, тис.т	17,6	79,0	126,2	104,9	83,4	0,9	0,0
Фармацевтичні товари, т з них лікарські засоби	212,0	485,3	285,6	386,7	313,9	153,3	253,4
Добрива, т	211,3	482,9	284,9	386,1	313,6	152,5	235,1
Лісоматеріали необроблені, тис.м ³	9701,7	105,3	–	255,2	133,0	–	147,5
Лісоматеріали оброблені (розпиляні), тис.т	162,5	226,0	172,7	228,4	238,0	180,6	297,0
Плити деревостружкові, тис.м ³	49,2	73,6	41,1	47,7	58,9	52,2	59,2
Папір та картон, тис.т	4,1	56,8	227,1	253,6	232,4	256,2	202,4
Чорні метали, тис.т	5,1	32,7	12,7	14,8	23,3	44,3	51,7
Вироби з чорних металів, тис.т	85,7	26,4	12,7	11,2	2,5	32,1	0,3
Автовантажувачі, шт.	2,7	10,5	8,8	7,9	9,9	9,8	10,7
Верстати металорізальні, шт.	496	277	42	81	102	103	61
Телевізори, шт.	75	53	20	9	6	6	8
Автобуси, шт.	16	745	778	475	107	4	844
Автомобілі вантажні, шт.	359	62	–	2	1	–	1
Автокрани, шт.	36	8	–	–	–	–	6
	9	78	94	20	25	9	5

9.4. Імпорт окремих видів товарів

	2000	2005	2009	2010	2011	2012	2013
М'ясо та харчові субпродукти, тис.т	0,1	21,1	86,8	81,6	92,2	121,2	51,3
Риба і ракоподібні, тис.т	0,9	0,5	4,5	2,6	2,7	2,5	1,8
Какао, тис.т	5,4	6,4	5,4	4,6	3,8	3,7	3,8
Шоколад та продукти, що містять какао, т	3,8	2268,3	24,5	109,6	10,3	34,8	87,6
Хлібобулочні та кондитерські вироби з борошна, т	55,2	1844,3	79,5	275,8	269,2	260,5	561,0
Пиво солодове, тис.л	11,7	12,5	4,0	5,4	4,7	93,0	188,7
Вина натуральні, тис.л	8,3	31,4	91,2	138,2	114,2	144,2	207,4
Горілка, лікери та інші алкогольні напої, т	344,1	209,8	210,7	306,6	351,9	648,8	1195,6
Тютюнова сировина, тис.т	0,4	0,1	0,9	1,2	2,0	3,3	1,1
Цигарки з тютюну, млн.шт.	21,1	4534,8	101,8	200,5	162,1	188,3	356,1
Вугілля кам'яне, тис.т	371,4	24,0	–	84,4	57,8	49,8	–
Продукти переробки нафти, тис.т	237,9	91,8	516,7	546,2	1306,4	1374,0	714,5
Фармацевтичні товари, т	164,4	246,0	175,8	172,6	135,7	135,5	352,6
Добрива, тис.т	0,5	17,5	127,3	74,6	56,5	56,5	16,2
Лісоматеріали оброблені, т	120,5	9,7	284,8	164,8	95,2	362,5	52,3
Плити деревостружкові, тис.м ³	127,3	48,5	19,6	17,4	15,2	9,8	11,3
Плити деревоволокнисті, тис.м ²	296,5	3078,7	5578,7	5838,0	5558,0	4393,3	4781,6
Папір та картон, тис.т	23,3	28,6	55,5	70,4	53,7	73,1	80,0
Плитка керамічна облицювальна, тис.м ²	293,2	1267,4	795,6	1054,1	1661,5	2479,4	2963,5
Чорні метали, тис.т	56,3	35,3	63,5	68,4	76,8	70,5	85,1
Автовантажувачі, шт.	24	134	78	245	203	228	203
Машини сільськогосподарські для обробки ґрунту, шт.	...	663	415	231	123	162	105
Верстати металорізальні, шт.	5	38	11	456	433	414	130
Телевізори, шт.	1241	67561	12998	13225	5094	60449	28251
Трактори, шт.	212	328	193	415	360	528	327
Автобуси ¹ , шт.	65	23	38	41	83	196	88
Автомобілі легкові ¹ , шт.	449	627	131	106	224	473	365
Автомобілі вантажні ¹ , шт.	130	267	1631	2008	4157	4388	3037

¹ Без урахування транспортних засобів, завезених фізичними особами для власного користування.

9.5. Окремі показники зовнішньої торгівлі послугами

	2000	2005	2009	2010	2011	2012	2013
Кількість країн-партнерів	98	119	120	127	126	134	134
Експорт послуг, млн.дол. США	19,5	57,6	94,9	110,3	158,7	222,3	395,7
Імпорт послуг, млн.дол. США	9,9	33,6	60,9	69,9	81,9	92,1	113,2
Сальдо, млн.дол. США	9,6	24,0	34,0	40,4	76,8	130,2	282,5

9.6. Зовнішня торгівля послугами за видами у 2013 році

(тис.дол. США)

	Експорт	Імпорт	Сальдо
Усього	395672,2	113178,0	282494,2
Послуги з переробки матеріальних ресурсів	139817,7	–	139817,7
Послуги з ремонту та технічного обслуговування, що не віднесені до інших категорій	4095,6	5810,7	–1715,1
Транспортні послуги	71546,8	31364,3	40182,5
з них			
послуги автомобільного транспорту	52974,0	24845,0	28129,0
послуги поштової та кур'єрської служб	10779,6	654,4	10125,2
Послуги, пов'язані з подорожами	49570,3	23173,1	26397,2
Послуги з будівництва	2470,1	7517,6	–5047,5
Послуги зі страхування	1,8	43,9	–42,1
Послуги, пов'язані з фінансовою діяльністю	164,0	4927,7	–4763,7
Роялті та інші послуги, пов'язані з використанням інтелектуальної власності	125,4	10966,3	–10840,9
Послуги у сфері телекомунікації, комп'ютерні та інформаційні послуги	101080,5	9231,3	91849,2
з них			
комп'ютерні послуги	86703,4	4641,2	82062,2
інформаційні послуги	14350,1	2858,1	11492,0
Ділові послуги	26717,4	19694,9	7022,5
з них			
професійні та консалтингові послуги	12198,5	11642,6	555,9
наукові та технічні послуги	7137,5	3362,6	3774,9
послуги операційного лізингу	3280,4	2879,6	400,8
Послуги приватним особам, культурні та рекреаційні послуги	82,6	448,2	–365,6

Примітка. З I кварталу 2013р. запроваджена нова методологія статистики зовнішньої торгівлі послугами України та Класифікація зовнішньоекономічних послуг, що відповідають рекомендаціям Керівництва зі статистики міжнародної торгівлі послугами (Статвідділ ООН, 2010) та Керівництва з платіжного балансу та міжнародної інвестиційної позиції, шостого видання (МВФ, 2009). Згідно з Класифікацією зовнішньоекономічних послуг та новою методологією статистики зовнішньої торгівлі послугами України, запроваджено облік послуг з переробки давальницької сировини.

9.7. Окремі показники іноземного інвестування¹

	На початок року						На 31.12.2013
	2001	2006	2010	2011	2012	2013	
Обсяг надходження прямих іноземних інвестицій за рік, млн.дол. США	20,4	91,4	120,5	146,5	314,3	88,3	...
до попереднього року, відсотків	46,8	190,7	51,3	121,6	214,6	28,1	...
до 2000 року, відсотків	46,9	209,8	276,7	336,8	721,8	202,7	...
Обсяг прямих іноземних інвестицій з початку інвестування, млн.дол. США	150,0	426,9	1198,6	1254,6	1387,8	1637,8	1706,0
Обсяг прямих іноземних інвестицій на одну особу, дол. США	55,8	166,5	473,2	496,1	549,7	649,6	676,7
Обсяг інвестицій з області в економіку країн світу, млн.дол. США	3,5	0,8	0,7	0,8	21,0	27,4	28,4

9.8. Динаміка прямих іноземних інвестицій (акціонерного капіталу) в економіку Львівської області

(млн.дол. США)

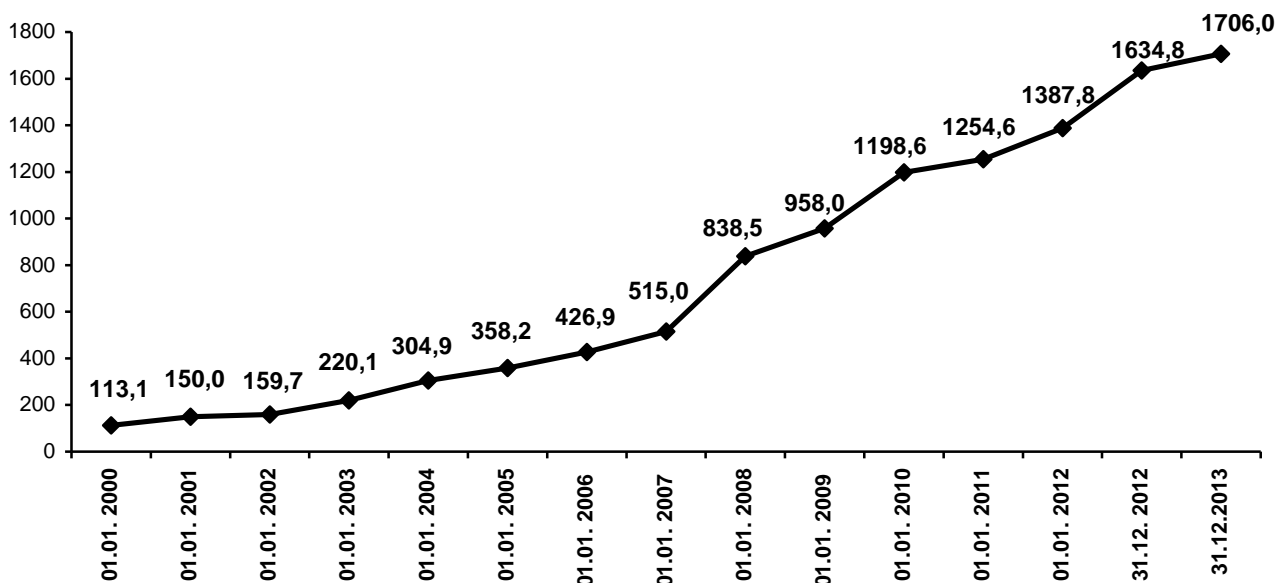

¹ Сформовано на підставі інформації юридичних осіб, скоригованої на величину різниці між ринковою та номінальною вартістю акцій, майна тощо. Дані про прямі інвестиції в регіон та з регіону є попередніми і згідно міжнародної статистичної методології можуть уточнюватись протягом двох років.

9.9. Рух іноземного капіталу у 2013 році

(тис.дол. США)

	Усього	У тому числі з		
		країн ЄС	країн СНД	інших країн світу
Прямі інвестиції нерезидентів в області (акціонерний капітал та боргові інструменти) на 01.01.2013	2071752,9	1770600,0	25190,0	275962,9
Капітал (акціонерний) нерезидентів в області на 01.01.2013	1637772,5	1375204,3	24700,7	237867,5
Збільшення акціонерного капіталу нерезидентів	88292,8	68762,0	2179,0	17351,8
Зменшення акціонерного капіталу нерезидентів	-36116,3	-34498,0	-740,5	-877,8
Курсова різниця	20277,4	18858,4	7,1	1411,9
Зміна вартості капіталу, утрати та інші зміни	16088,1	32571,9	-2467,4	-14016,4
Капітал (акціонерний) нерезидентів в області на 31.12.2013	1706037,1	1442040,2	23671,8	240325,1
Боргові інструменти (заборгованість за кредитами та позиками, зобов'язання за торговими кредитами та інші зобов'язання перед прямими інвесторами) на 01.01.2013	433980,4	395395,7	489,3	38095,4
на 31.12.2013	668876,7	511971,1	852,6	156053,0
Прямі інвестиції нерезидентів в області (акціонерний капітал та боргові інструменти) на 31.12.2013	2374913,8	1954011,3	24524,4	396378,1

9.10. Прямі іноземні інвестиції (акціонерний капітал) в область за видами економічної діяльності¹

(тис.дол. США)

	Обсяг прямих інвестицій на початок року				На 31.12.2013
	2010	2011	2012	2013	
Усього	1198604,5	1254594,9	1387782,2	1637772,5	1706037,1
Сільське, лісове та рибне господарство	121510,2	116708,1	116124,9	39163,1	41740,1
Промисловість	361365,3	354722,1	385270,5	676848,6	725125,1
Будівництво	27420,5	27513,6	26257,4	18869,4	17359,6
Оптова та роздрібна торгівля; ремонт автотранспортних засобів і мотоциклів	81821,0	68976,9	77665,1	89330,6	93923,8
Транспорт, складське господарство, поштова та кур'єрська діяльність	21947,7	19423,7	24338,1	27562,6	35260,3

Продовження табл. 9.10.

	Обсяг прямих інвестицій на початок року				На 31.12.2013
	2010	2011	2012	2013	
Тимчасове розміщення й організація харчування	11951,7	16832,5	17083,7	17841,5	18351,6
Інформація та телекомунікації	48711,0	46541,5	36168,5	35573,0	34386,4
Фінансова та страхова діяльність	396926,5	468836,5	513583,1	489103,7	489121,3
Операції з нерухомим майном	34914,3	40125,5	79443,2	81263,8	98214,7
Професійна, наукова та технічна діяльність	11822,8	13605,4	12501,9	34276,6	23302,8
Діяльність у сфері адміністративного та допоміжного обслуговування	71430,7	72331,8	77222,5	93737,2	95776,6
Державне управління й оборона; обов'язкове соціальне страхування	—	—	—	... ²	... ²
Освіта	—	... ²	65,6	75,4	79,0
Охорона здоров'я та надання соціальної допомоги	7449,1	8265,5	9167,4	8882,8	8277,7
Мистецтво, спорт, розваги та відпочинок	539,0	344,1	12507,3	24634,5	24493,4
Надання інших видів послуг	794,7	366,2	383,0	609,6	624,6

9.11. Структура прямих іноземних інвестицій (акціонерного капіталу), що надійшли у 2013 році, за видами економічної діяльності

(у відсотках до підсумку)

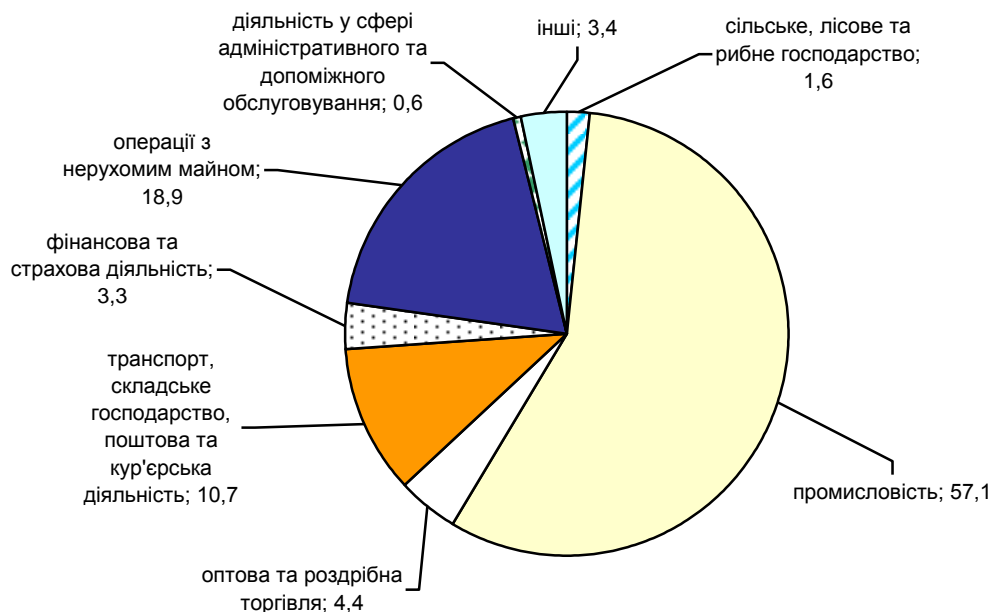

¹ Див. виноску до табл. 9.7.

² Інформація конфіденційна відповідно до Закону України «Про державну статистику».

9.12. Прямі іноземні інвестиції (акціонерний капітал) в область за країнами світу

(тис.дол. США)

	На початок року					На
	2001	2006	2011	2012	2013	31.12.2013
Усього	149961,7	426927,6	1254594,9	1387782,2	1637772,5	1706037,1
Австрія	2659,4	6425,6	197563,8	213370,2	221028,6	227399,9
Азербайджан	–	10,2	4153,1	8542,7	10199,8	10698,4
Багамські о-ви	531,1	3019,2	–	–	–	–
Бельгія	95,6	555,7	184,8	487,8	512,5	544,5
Болгарія	612,1	1347,1	81,0	76,1	76,1	89,5
Велика Британія	11121,9	28781,4	111214,0	28853,0	31236,8	38425,0
Віргінські Острови (Брит.)	7667,5	9680,8	12444,3	52905,8	64914,5	69802,2
Гібралтар	–	1399,1	477,7	485,0	486,0	488,2
Греція	2,1	2,1	53,1	51,6	52,7	8,3
Данія	228,3	33267,0	73975,6	76871,2	68572,3	69874,1
Естонія	0,0	30,9	1879,5	1867,5	3876,4	2107,9
Індія	10,5	2499,4	12,4	11,8	11,8	11,8
Ірландія	1081,2	1167,7	2215,0	2175,9	5705,8	13126,8
Іспанія	161,2	3543,2	5224,7	5350,1	5831,2	5484,9
Італія	3758,5	7068,8	13255,7	13750,4	13858,3	14979,2
Канада	4501,6	11244,9	16097,5	18879,6	20155,4	22798,0
Кіпр	9158,4	20601,7	143849,5	232061,1	476488,2	474853,0
Латвія	282,0	1885,3	3527,0	3758,4	3970,6	3424,4
Литва	428,8	693,8	847,8	714,6	710,4	1055,1
Ліхтенштейн	798,7	30430,3	17781,4	17686,9	18737,7	19478,5
Люксембург	140,0	850,4	777,0	1092,0	818,2	108,4
Молдова	–	3931,4	4065,1	4266,0	4267,6	4874,4
Нідерланди	13047,4	8329,0	11645,8	12557,0	13739,3	28884,4
Нідерландські Антильські о-ви	–	5000,0	5000,0	6834,0	–	–
Німеччина	6759,0	48917,7	84456,2	80845,2	84974,8	94540,9
Норвегія	1800,2	1800,3	1844,0	43,9	75,8	92,5
Польща	24426,1	70891,5	346611,0	387883,8	398298,2	422194,3
Російська Федерація	3236,3	3229,8	7722,7	7802,6	9730,8	7601,2
Румунія	0,5	0,6	80,7	214,3	216,3	221,3
Словаччина	580,1	944,5	2463,4	509,5	521,2	687,7
Словенія	15,2	27,8	98,5	106,7	120,1	111,0
США	15212,6	22608,7	73781,0	74182,8	23418,0	10067,1
Угорщина	6640,0	38946,7	19542,8	20045,9	20840,1	24784,3
Фінляндія	–	1,2	192,3	506,2	1883,4	1949,0
Франція	338,7	8208,1	8651,7	9244,6	9683,2	3428,2
Чехія	1908,4	2648,2	8622,6	10572,9	11229,1	12710,8
Швейцарія	24128,6	25399,7	57146,0	76002,7	76628,9	77971,9
Швеція	6445,9	17479,4	496,4	261,6	267,1	353,9

9.13. Прямі іноземні інвестиції (акціонерний капітал) у міста обласного значення та райони Львівської області

(тис.дол. США)

	На початок року					На 31.12.2013
	2001	2006	2011	2012	2013	
Львівська область	149961,7	426927,6	1254594,9	1387782,2	1637772,5	1706037,1
міста						
Львів	107904,2	245712,7	812804,6	895960,3	1116277,9	1113383,1
Борислав	154,4	578,3	4667,7	5270,2	5397,6	5231,1
Дрогобич	1150,7	2468,2	11852,8	24497,0	26032,5	24205,1
Моршин	...	–	1124,9	1102,7	1102,7	1102,7
Новий Розділ	...	570,1	3407,9	6165,9	7381,6	9295,9
Самбір	69,0	3338,0	7836,8	12196,7	13590,1	14345,4
Стрий	188,2	5019,8	15763,9	17438,4	19204,9	19490,9
Трускавець	1731,8	18053,7	21181,5	26224,5	26341,7	38177,8
Червоноград	3067,2	4281,5	5545,3	6326,5	6211,7	6735,6
райони						
Бродівський	208,0	296,3	962,5	800,9	820,5	804,3
Буський	329,2	769,1	80536,5	80584,6	85092,7	87643,9
Городоцький	1482,5	6921,1	8918,8	8465,3	11985,2	26306,5
Дрогобицький	2030,8	2050,4	2923,4	3113,8	3372,5	3611,2
Жидачівський	3381,8	7752,4	40017,2	39270,1	39788,8	40599,5
Жовківський	1649,8	9280,4	14653,0	14182,8	16179,3	17751,4
Золочівський	88,1	282,0	468,9	1057,0	1739,8	2541,6
Кам'янка-Бузький	1704,1	17455,4	46045,0	67728,0	69118,8	69838,5
Миколаївський	418,2	8596,7	11490,3	11612,2	11773,3	12168,8
Мостиський	1520,4	818,7	1407,4	1362,3	1473,2	1570,9
Перемишлянський	115,4	1994,4	1658,9	2057,6	2489,0	2586,6
Пустомитівський	5926,5	7426,9	22280,2	26149,2	27900,4	29889,0
Радехівський	101,5	50,5	4512,6	4624,3	4923,2	24449,7
Самбірський	18,0	78,6	420,9	380,6	394,9	416,7
Сколівський	1340,1	785,4	3292,0	4562,3	4378,8	4530,4
Сокальський	156,5	6786,2	15231,6	17755,5	21710,5	28348,4
Старосамбірський	309,9	340,3	26,1	18,0	26,9	36,5
Стрийський	800,9	36964,8	76954,3	65254,7	67666,3	78117,3
Турківський	8,0	50,6	58,4	56,8	208,8	62,3
Яворівський	14106,7	38204,9	38551,5	43564,0	45188,9	42796,0

9.14. Рух капіталу з області в економіку країн світу у 2013 році

(тис.дол. США)

	Усього	У тому числі з		
		країн ЄС	країн СНД	інших країн світу
Прямі інвестиції резидентів в економіці країн світу (акціонерний капітал та боргові інструменти) на 01.01.2013	90380,1	89667,7	691,9	20,5
Капітал (акціонерний) резидентів в економіці країн світу на 01.01.2013	27368,1	26655,7	691,9	20,5
Збільшення акціонерного капіталу резидентів	998,9	998,9	–	–
Зменшення акціонерного капіталу резидентів	–	–	–	–
Курсова різниця	13,3	61,1	–47,8	–
Зміна вартості капіталу, утрати та інші зміни	13,3	61,1	–47,8	–
Капітал (акціонерний) резидентів в економіці країн світу на 31.12.2013	28380,3	27715,7	644,1	20,5
Боргові інструменти (вимоги за кредитами та позиками, торговими кредитами та інші вимоги до підприємств прямого інвестування) на 01.01.2013	63012,0	63012,0	–	–
на 31.12.2013	71306,8	71306,8	–	–
Прямі інвестиції резидентів в економіці країн світу (акціонерний капітал та боргові інструменти) на 31.12.2013	99687,1	99022,5	644,1	20,5

9.15. Прямі інвестиції (акціонерний капітал) з області за країнами

(тис.дол. США)

	На початок року					На 31.12.2013
	2001	2006	2011	2012	2013	
Усього	3539,4	814,8	831,7	20981,1	27368,1	28380,3
Австрія	309,9	–	–	–	–	–
Білорусь	–	–	102,0	141,0	–	–
Кіпр	–	–	–	20146,0	20146,0	20146,0
Молдова	1,2	–	–	–	–	–
Польща	79,6	19,8	20,1	17,4	4840,1	4985,6
Російська Федерація	26,5	729,6	689,1	656,2	691,9	644,1
США	20,5	20,5	20,5	20,5	20,5	20,5
Угорщина	46,7	45,0	–	–	–	–
Чехія	–	–	–	–	1669,6	2584,1
Швейцарія	3055,0	–	–	–	–	–

10. ОПТОВА Й РОЗДРІБНА ТОРГІВЛЯ, РЕСТОРАННЕ ГОСПОДАРСТВО

10.1. Основні показники діяльності підприємств оптової торгівлі

	2000	2005	2010	2011	2012	2013
Оптовий товарооборот, млн.грн.	5905,4	16387,5	23915,6	39393,1	41664,0	39196,3
продовольчі товари	1178,1	3147,2	6103,1	6657,1	7620,1	6521,7
непродовольчі товари	727,3	13240,3	17812,5	32736,0	34043,9	32674,6
Частка в оптовому товарообороті, відсотків:	100,0	100,0	100,0	100,0	100,0	100,0
продовольчі товари	19,9	19,2	25,5	16,9	18,3	16,6
непродовольчі товари	80,1	80,8	74,5	83,1	81,7	83,4
Частка продажу товарів вітчизняного виробництва, відсотків	64,9	72,4	50,5	29,6	27,1	22,1
продовольчих товарів	87,4	83,5	63,1	35,6	38,9	40,8
непродовольчих товарів	59,3	69,7	46,2	64,4	61,1	59,2
Товарні запаси на кінець року, млн.грн.	345,7	1089,1	2284,3	3610,2	3820,9	3750,5
продовольчих товарів	81,1	228,2	503,1	501,2	766,9	745,4
непродовольчих товарів	264,6	860,9	1781,2	3109,0	3054,0	3005,1

10.2. Частка продовольчих та непродовольчих товарів у загальному обсязі оптового товарообороту

(у відсотках до підсумку)

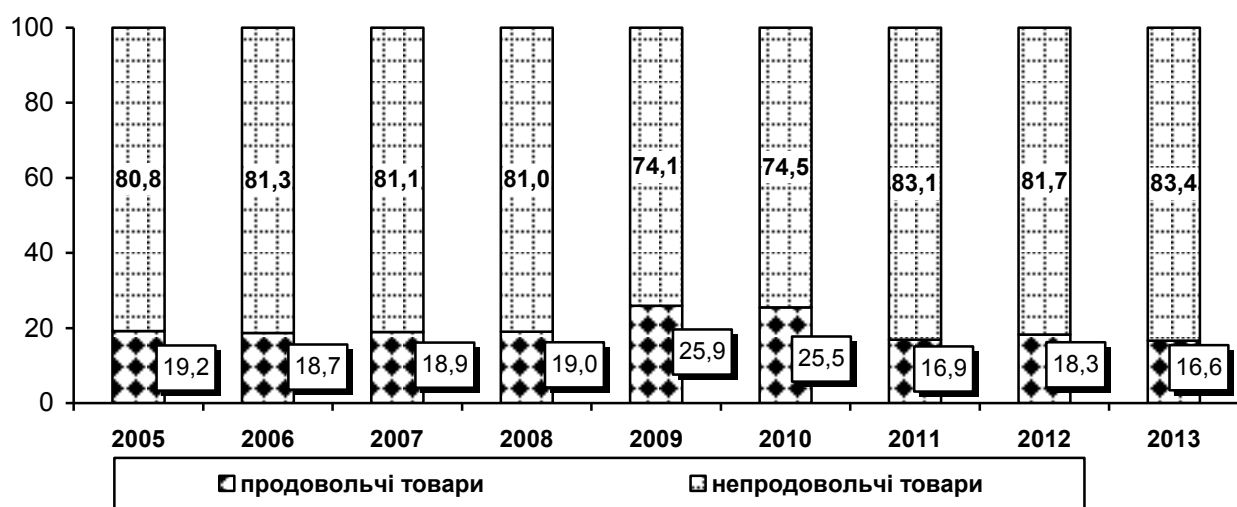

10.3. Основні показники діяльності бірж

	2000	2005	2010	2011	2012	2013
Кількість діючих бірж	4	10	14	10	9	7
Кількість брокерських контор	94	77	136	117	133	105
Обсяг укладених угод, млн.грн.	39,0	114,9	55,0	410,6	303,5	465,7
Коефіцієнт ліквідності, відсотків	24,2	55,7	58,6	92,9	66,1	80,4
Кількість проведених торгів, одиниць	208	2789	289	84	72	109

10.4. Коефіцієнт ліквідності біржових операцій

(відсотків)

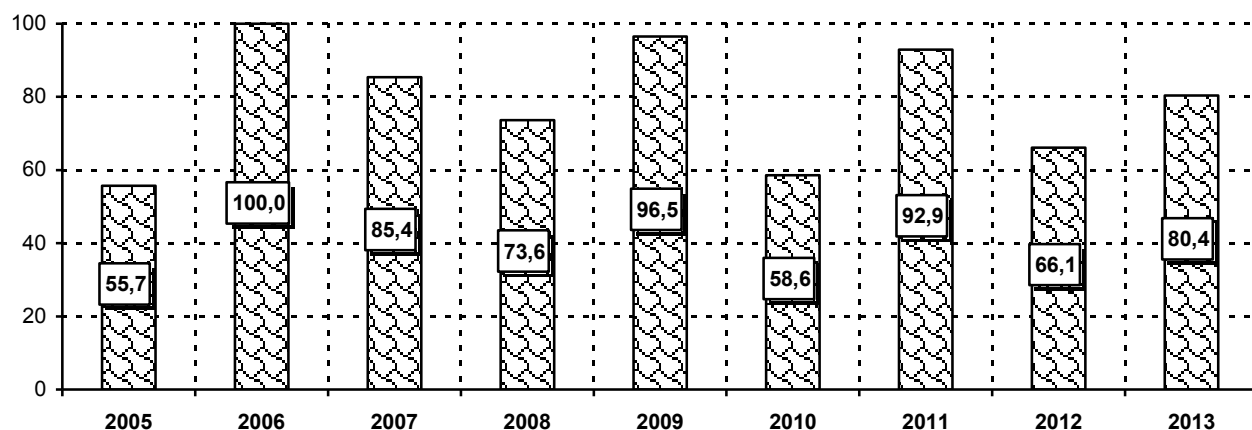

10.5. Обсяг продажу споживчих товарів

(млн.грн.)

	2000	2005	2010	2011	2012	2013
Загальний обсяг продажу споживчих товарів	2801,1	9165,1	26314,6	32538,1	37640,3	40701,8
у тому числі						
оборот роздрібною торгівлі ¹	2685,4	8795,9	25228,2	31286,0	36232,6	39237,7
оборот ресторанного господарства ¹	115,7	369,2	1086,4	1252,1	1407,7	1464,1
Роздрібний товарооборот підприємств	1820,4	5530,5	15023,7	18179,9	19698,3	19776,6

¹ З 2005 року – з урахуванням даних одноразового суцільного обстеження мережі фізичних осіб-підприємців.

10.6. Основні показники розвитку роздрібної торгівлі та ресторанного господарства підприємств

	2000	2005	2010	2011	2012	2013
Роздрібний товарооборот, млн.грн.	1820,4	5530,5	15023,7	18179,9	19698,3	19776,6
у тому числі						
товарооборот роздрібної торгівлі	1704,7	5310,0	14504,9	17581,5	19042,6	19092,1
товарооборот ресторанного господарства	115,7	220,5	518,8	598,4	655,7	684,5
Із роздрібного товарообороту підприємств						
у міських поселеннях	1711,0	5243,2	14654,2	17831,3	19333,8	19433,1
у сільській місцевості	109,4	287,3	369,5	348,6	364,5	343,5
Роздрібний товарооборот на одну особу, грн.	683	2141	5898	7150	7753	7787
Індекси фізичного обсягу роздрібного товарообороту, у відсотках до						
попереднього року	113,3	120,0	101,7	108,1	104,1	99,5
2000 року	x	210,1	301,4	325,8	339,2	337,5
2005 року	x	x	143,5	155,1	161,5	160,7
Кількість об'єктів роздрібної торгівлі, на кінець року, одиниць	7254	5180	4143	4078	3907	3741
у міських поселеннях	5152	3757	3208	3215	3133	3065
у сільській місцевості	2102	1423	935	863	774	676
Кількість об'єктів ресторанного господарства на кінець року, одиниць	2537	2229	1671	1651	1546	1321
у міських поселеннях	2022	1663	1323	1280	1194	1100
у сільській місцевості	515	566	348	371	352	221
Кількість ринків на кінець року, одиниць	108	141	136	130	119	117

10.7. Динаміка роздрібного товарообороту та кількості об'єктів роздрібної торгівлі та ресторанного господарства підприємств

(до 2000 року; відсотків)

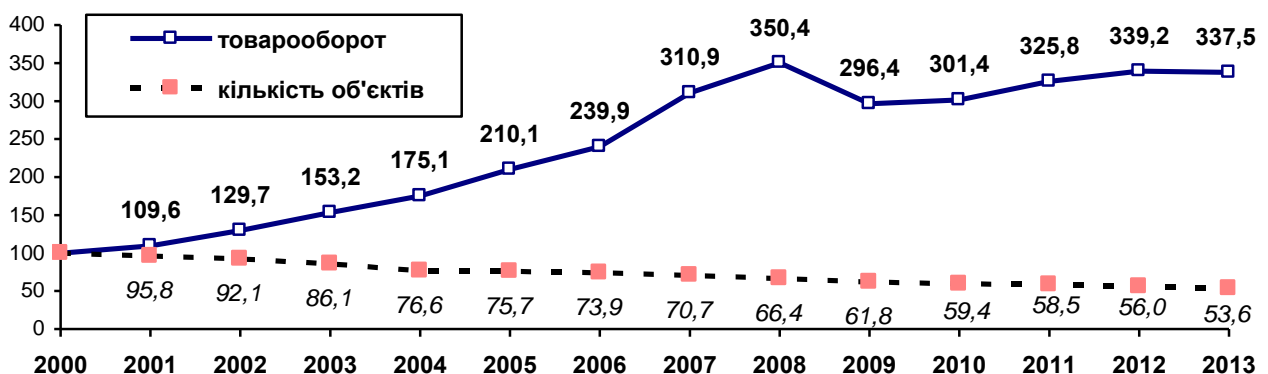

10.8. Роздрібний товарооборот підприємств за видами діяльності

(млн.грн.)

	2012	2013
Усього	19698,3	19776,6
Оптова та роздрібна торгівля автотранспортними засобами та мотоциклами, їх ремонт		
Усього	1171,1	1270,5
торгівля автотранспортними засобами	1151,6	1232,6
технічне обслуговування та ремонт автотранспортних засобів	–	–
торгівля деталями та приладдям для автотранспортних засобів	19,5	37,9
Роздрібна торгівля, крім торгівлі автотранспортними засобами та мотоциклами		
Усього	13735,2	13308,3
у тому числі підприємств, що торгують переважно:		
продуктами хачування, напоями та тютюновими виробами:	6627,7	5911,0
у спеціалізованих магазинах	1829,4	696,4
фруктами й овочами	0	0
м'ясом і м'ясними продуктами	–	53,6
рибою, ракоподібними та молюсками	2,0	2,9
хлібобулочними виробами, борошніями та цукровими кондитерськими виробами	19,6	21,0
напоями	439,5	445,3
тютюновими виробами	1346,5	173,6
іншими продуктами харчування	21,8	–
у неспеціалізованих магазинах	4798,3	5214,6
непродовольчими товарами:	7077,4	7342,5
у спеціалізованих магазинах	6903,5	7202,1
текстильними товарами	21,5	27,8
одягом	267,2	345,0
взуттям і шкіряними виробами	122,1	153,0
килимами, килимовими виробами, покриттям для стін і підлоги	3,8	3,1
залізними виробами, будівельними матеріалами та санітарно-технічними виробами	1021,9	1118,9
побутовими електротоварами	332,5	452,0
меблями, освітлювальним приладдям та іншими товарами для дому	60,2	37,6
книгами	16,5	17,1
газетами і канцелярськими товарами	86,4	80,5
аудіо і відеозаписами	3,0	–
спортивним інвентарем	20,2	15,5
іграми та іграшками	–	3,3
фармацевтичними товарами	1120,4	1351,9
медичними і ортопедичними товарами	6,5	1,7
косметичними та туалетними принадлежностями	267,1	278,5
квітами, рослинами, насінням, добривами, домашніми тваринами та кормами	0,1	2,4
годинниками та ювелірними виробами	5,5	16,5
іншими невживаними товарами	61,8	56,7
уживаними товарами	3,8	0,3
пальним	2988,0	2821,7
комп'ютерами, периферійним устаткуванням та програмним забезпеченням	66,2	37,9

Продовження табл. 10.8.

	2012	2013
телекомунікаційним устаткуванням	109,0	105,7
електронною апаратурою побутового призначення для приймання, записування, відтворення звуку й зображення у неспеціалізованих магазинах	319,8	275,0
поза магазинами, з лотків та на ринках	173,9	140,4
	30,1	54,8
Діяльність із забезпечення стравами та напоями		
Усього	419,1	453,5
діяльність ресторанів, надання послуг мобільного харчування	364,4	397,8
постачання готових страв	32,9	28,8
обслуговування напоями	21,8	26,9
Інші види діяльності		
Усього	4372,9	4744,3

10.9. Роздрібний товарооборот підприємств та індекси фізичного обсягу роздрібногo товарообороту у містах обласного значення та районах

	Роздрібний товарооборот підприємств, млн.грн.				У відсотках до попереднього року ¹			
	2000	2011	2012	2013	2000	2011	2012	2013
Львівська область	1820,4	18179,9²	19698,3²	19776,6	113,3	108,1	104,1	99,5
міста								
Львів	975,7	11166,1	12036,2	11831,4	108,9	108,8	103,5	97,4
Борислав	13,8	101,9	112,9	116,7	97,7	98,2	106,5	102,4
Дрогобич	82,7	469,4	520,0	566,0	88,4	96,0	106,4	107,9
Моршин	...	27,8	30,1	35,0	...	102,2	104,2	115,3
Новий Розділ	...	73,6	78,6	85,1	...	108,4	102,6	107,2
Самбір	47,2	260,3	267,8	237,1	116,1	127,4	98,8	87,7
Стрий	62,3	516,7	547,9	682,8	127,6	104,1	101,9	123,5
Трускавець	30,1	261,3	291,7	319,7	97,3	100,8	107,2	108,6
Червоноград	82,4	789,2	789,3	871,9	120,9	81,4	96,1	109,5
райони								
Бродівський	20,6	172,7	188,0	217,9	124,1	129,3	104,5	114,9
Буський	15,2	132,8	137,5	139,3	108,8	115,2	99,5	101,6
Городоцький	16,7	147,5	156,5	159,9	144,4	100,3	101,9	101,3
Дрогобицький	13,1	79,4	75,5	71,3	71,9	86,9	91,3	93,6
Жидачівський	19,9	118,6	126,9	126,3	117,0	111,9	102,8	98,6
Жовківський	68,7	538,5	585,8	578,0	172,9	109,2	104,5	97,8
Золочівський	24,9	165,7	173,5	180,4	129,2	109,9	100,6	103,1
Кам'янка-Бузький	18,0	162,9	205,7	201,1	107,6	109,3	121,3	96,9
Миколаївський	28,7	208,8	207,4	184,1	107,5	120,1	95,4	88,0
Мостиський	40,5	267,7	301,2	315,7	135,1	112,8	108,1	103,9
Перемишлянський	10,2	83,3	83,4	80,1	123,8	107,0	96,2	95,2
Пустомитівський	74,3	878,0	1162,1	1113,8	177,4	144,5	127,2	95,0
Радохівський	15,3	89,9	91,1	86,2	124,8	97,8	97,4	93,7
Самбірський	15,6	124,5	131,9	143,0	120,0	101,8	101,8	107,4

¹ За порівнянними цінами.

Продовження табл. 10.9.

	Роздрібний товарооборот підприємств, млн.грн.				У відсотках до попереднього року ¹			
	2000	2011	2012	2013	2000	2011	2012	2013
Сколівський	20,8	154,4	188,0	197,7	91,8	116,7	117,0	104,2
Сокальський	32,6	228,3	241,8	239,3	105,7	112,6	101,8	98,1
Старосамбірський	13,8	217,0	197,9	183,8	110,4	103,8	87,6	92,0
Стрийський	17,4	138,6	141,5	150,7	63,0	125,2	98,1	105,5
Турківський	7,0	36,4	45,3	48,2	117,5	124,4	119,5	105,6
Яворівський	52,9	557,2	582,8	612,5	120,5	113,3	100,5	104,2

10.10. Роздрібний товарооборот підприємств на одну особу

(грн.)

	2000	2005	2010	2011	2012	2013
Усього	683	2141	5898	7150	7753	7787
у тому числі						
продовольчі товари	367	881	2570	2944	3119	3029
непродовольчі товари	316	1260	3328	4206	4634	4758
у міських поселеннях	1073	3384	9471	11537	12510	12570
у сільській місцевості	102	278	370	350	366	346

10.11. Роздрібний товарооборот підприємств у міських поселеннях і сільській місцевості

(млн.грн.)

	2000	2005	2010	2011	2012	2013
Роздрібний товарооборот підприємств	1820,4	5530,5	15023,7	18179,9	19698,3	19776,6
у тому числі						
міські поселення	1711,0	5243,2	14654,2	17831,3	19333,8	19433,1
сільська місцевість	109,4	287,3	369,5	348,6	364,5	343,5
Із роздрібного товарообороту						
товарооборот роздрібною торгівлі	1704,7	5310,0	14504,9	17581,5	19042,6	19092,1
у тому числі						
міські поселення	1607,3	5050,0	14177,9	17279,7	18718,9	18780,8
сільська місцевість	97,4	260,0	327,0	301,8	323,7	311,3
ресторанного господарства	115,7	220,5	518,8	598,4	655,7	684,5
у тому числі						
міські поселення	103,7	193,2	476,3	551,6	614,9	652,3
сільська місцевість	12,0	27,3	42,6	46,8	40,8	32,2

¹ За порівнянними цінами.

10.12. Роздрібний товарооборот підприємств на одну особу у містах обласного значення та районах

(грн.)

	2000	2005	2010	2011	2012	2013
Львівська область	683	2141	5898	7150	7753	7787
міста						
Львів	1243	4114	12055	14710	15866	15594
Борислав	333	823	2493	2739	3044	3146
Дрогобич	825	1395	4419	4771	5300	5775
Моршин	...	900	3981	4553	5019	5838
Новий Розділ	...	593	2129	2565	2731	2953
Самбір	1285	1984	5216	7436	7673	6793
Стрий	972	1797	7358	8583	9116	11380
Трускавець	948	2960	7775	8796	9854	10837
Червоноград	953	4588	10470	9543	9555	10582
райони						
Бродівський	318	763	1967	2864	3127	3637
Буський	302	619	2216	2862	2964	3045
Городоцький	219	753	1889	2126	2258	2311
Дрогобицький	170	376	1097	1065	1013	957
Жидачівський	243	570	1313	1661	1793	1802
Жовківський	630	2011	4027	4927	5455	5274
Золочівський	332	631	1917	2363	2482	2585
Кам'янка-Бузький	295	866	2313	2833	3584	3509
Миколаївський	305	777	2446	3299	3281	2917
Мостиський	655	2099	3696	4665	5247	5510
Перемишлянський	211	772	1709	2072	2090	2018
Пустомитівський	666	1919	4844	7797	10266	9770
Радехівський	292	684	1680	1846	1879	1781
Самбірський	212	713	1565	1788	1901	2068
Сколівський	415	1128	2509	3264	3958	4153
Сокальський	330	607	1929	2436	2584	2562
Старосамбірський	165	1270	2385	2776	2531	2350
Стрийський	247	1129	1595	2232	2279	2427
Турківський	126	261	519	723	900	961
Яворівський	428	1856	3576	4516	4704	4924

10.13. Розподіл роздрібного товарообороту підприємств за товарами

(млн.грн.)

	2000	2005	2010	2011	2012	2013
Усі товари¹	1820,4	5530,5	15023,7	18179,9	19698,3	19776,6
Продовольчі товари у мережі роздрібної торгівлі	863,1	2056,8	6028,4	6886,5	7268,3	7008,9
м'ясо та продукти м'ясні	43,5	150,5	456,9	544,7	578,9	627,1
риба та продукти рибні	20,9	75,6	166,3	201,3	200,7	228,9
масло вершкове	13,0	23,8	62,9	82,9	82,0	88,5
олії рослинні	7,9	28,3	98,3	130,9	131,1	129,0
молоко та продукти молочні, включаючи сир	43,1	142,7	408,2	484,0	485,2	535,8
яйця	5,4	16,5	54,0	70,9	74,0	65,3
цукор	12,0	19,3	54,6	71,4	56,1	57,3
вироби кондитерські	77,5	162,5	368,0	434,1	451,8	493,0
хліб та вироби хлібобулочні	101,6	103,5	158,7	196,8	197,3	208,0
картопля	1,4	1,7	12,2	18,8	10,4	14,9
овочі	4,0	26,9	107,2	132,9	143,8	148,6
плоди, ягоди, горіхи (включаючи кавуни та дині)	3,1	41,8	239,4	232,6	376,4	209,1
напої алкогольні	183,9	549,5	1441,0	1510,6	1437,3	1495,6
напої безалкогольні	34,3	78,7	235,6	269,6	296,8	325,9
вироби тютюнові	158,4	288,5	1386,2	1518,1	1837,0	1386,5
інші	153,1	347,0	778,9	986,9	909,5	995,4
Продовольчі товари у мережі ресторанного господарства	114,7	218,8	518,8	598,4	655,7	684,5
Непродовольчі товари	842,6	3254,9	8476,5	10695,0	11774,3	12083,2
тканини	3,7	0,9	4,5	4,4	46,2	65,0
одяг та білизна з тканин	12,3	17,8	118,4	202,1	246,9	237,6
вироби трикотажні	2,1	6,1	35,4	56,1	49,5	65,3
взуття	10,0	15,3	141,7	172,9	183,5	194,2
засоби для миття, чищення та догляду	12,3	40,5	251,2	271,7	280,6	304,3
товари парфумерно-косметичні	21,0	66,3	248,7	291,9	366,3	395,8
меблі	10,6	44,5	108,3	103,1	91,2	89,3
аудіо- та відеообладнання	25,1	103,7	301,5	295,5	364,7	365,8
прилади електропобутові	31,0	180,5	327,4	457,0	461,3	468,8
книги, газети, журнали						
друковані	32,2	57,4	136,1	144,9	207,1	226,5

¹ Включаючи мережу ресторанного господарства.

Продовження табл. 10.13.

	2000	2005	2010	2011	2012	2013
вироби ювелірні	4,7	13,9	23,1	31,0	31,1	30,8
автомобілі та автотовари	28,6	299,1	862,4	1309,5	1530,1	1634,2
матеріали будівельні	48,3	234,5	790,1	948,3	1024,2	954,7
товари фармацевтичні	109,1	288,9	746,2	966,1	1038,8	1146,2
бензин моторний	287,7	824,1	1967,5	2382,6	2468,9	2277,8
дизельне пальне (газойль)						
та матеріали мастильні	52,6	589,6	1330,8	1802,9	2074,8	2175,2
інші	151,3	471,8	1083,2	1255,0	1309,1	1451,7

10.14. Продаж харчових продуктів у роздрібній торгівлі підприємств

	2000 ¹	2005 ¹	2010	2011	2012	2013
М'ясо та птиця свіжі та заморожені, т	2390	6017	10411	11895	11157	10901
М'ясо копчене, солоне та ковбасні						
вироби, т	2642	3108	3750	4000	3569	3731
Консерви, готові продукти м'ясні, т	313	716	880	1022	878	1431
Риба і морепродукти харчові, т	1732	3266	3453	3641	3386	3878
Консерви, готові продукти рибні, т	1007	1996	1471	1469	1495	1687
Масло вершкове, т	1345	1977	1449	1620	1683	1780
Олії рослинні, т	2162	4721	8267	8640	8885	8422
Маргарин, т	2584	4442	1595	1229	1131	1133
Сир сичужний, плавлений та						
кисломолочний, т	865	2514	2825	2638	2531	2420
Яйця і яйцепродукти, млн.шт.	19,2	51,1	93,2	136,5	103,5	77,4
Цукор, т	4970	5654	6259	7954	8198	9098
Вироби кондитерські, т	9462	13993	11800	12184	11716	11659
Чай, т	196	420	550	526	471	588
Кава, т	281	587	1092	1274	1008	1103
Сіль, т	6836	6716	2843	2941	3037	2708
Напої безалкогольні, тис.дал	962	2459	2674	2909	3221	3348
Води мінеральні, тис.дал	1629	2719	3143	3111	3182	3283
Консерви фруктові-ягідні та овочеві, т	2503	5149	2916	2936	2303	2436

¹ Продаж харчових продуктів через мережу роздрібної торгівлі та ресторанного господарства підприємств.

Продовження табл. 10.14.

	2000 ¹	2005 ¹	2010	2011	2012	2013
Вироби хлібобулочні, тис.т	48,3	45,7	35,9	36,1	30,0	27,7
Вироби макаронні, т	3970	5728	4517	4810	3695	3784
Крупи та бобові, т	4831	8810	8424	7571	8645	9307
Борошно, т	7325	9875	10707	11154	11471	11311
Овочі, т	3625	8931	13794	15398	20907	18709
Картопля, т	4898	3810	3445	4433	6667	5046
Плоди, ягоди, виноград, горіхи, кавуни та дині, т	1504	8213	23560	19212	33527	16398

10.15. Продаж алкогольних напоїв та тютюнових виробів

	2000	2005	2010	2011	2012	2013
Напої алкогольні у натуральному вимірі, тис.дал						
горілка та вироби лікєро- горілочані	739	1504	1998	1748	1333	1307
напої слабоалкогольні	56	213	148	140	135	140
вина	347	613	625	583	440	448
коньяк	65	121	160	162	144	155
вина ігристі (шампанське)	160	207	185	184	137	136
пиво	1408	3153	3329	3086	3112	2918
в абсолютному алкоголі всього, тис.дал	434	869	1062	969	770	760

¹ Продаж харчових продуктів через мережу роздрібної торгівлі та ресторанного господарства підприємств.

11. ПОСЛУГИ

11.1. Реалізація послуг за видами економічної діяльності¹

(тис.грн.)

	Реалізовано послуг			У тому числі населенню		
	2011	2012	2013	2011	2012	2013
Усього	13812658,5	14373884,2	15045172,5	2814116,4	2921855,9	3291197,0
Оптова та роздрібна торгівля; ремонт автотранспортних засобів і мотоциклів	94443,8	117877,5	99864,0	13041,5	14096,9	15782,0
у тому числі технічне обслуговування та ремонт автотранспортних засобів	94443,8	117877,5	99864,0	13041,5	14096,9	15782,0
Транспорт, складське господарство, поштова та кур'єрська діяльність	6857234,6	7059689,6	6964729,5	755590,7	763174,3	847204,0
у тому числі Діяльність транспорту	2656096,5	2962044,1	2995610,9	594087,9	590037,6	730255,2
Складське господарство та допоміжна діяльність у сфері транспорту	4000977,9	3873138,3	3696238,1	123694,7	134418,4	86347,5
Поштова та кур'єрська діяльність	200160,2	224507,2	272880,5	37808,1	38718,3	30601,3
Тимчасове розміщування й організація харчування	316473,4	396739,5	556741,2	212117,3	256746,2	341883,5
Інформація та телекомунікації	2327616,6	2348788,1	2538444,8	526339,1	528578,5	549117,7
у тому числі Видавнича діяльність, виробництво кіно- та відеофільмів, телевізійних програм, видання звукозаписів, діяльність у сфері радіо та телевізійного мовлення	163045,2	150626,4	172469,9	17100,6	18585,6	37178,1
Телекомунікації (електрозв'язок)	1596185,0	1596933,5	1579780,5	507287,5	497223,1	500923,1
Комп'ютерне програмування та надання інших інформаційних послуг	568386,4	601228,2	786194,4	1951,0	12769,8	11016,5

¹ Дані наведено щодо підприємств із госпрозрахунковою формою фінансового ведення господарської діяльності.

Продовження табл. 11.1.

	Реалізовано послуг			У тому числі населенню		
	2011	2012	2013	2011	2012	2013
Операції з нерухомим майном	970627,0	1103945,0	1404681,3	135544,0	100533,9	146805,5
Професійна, наукова та технічна діяльність у тому числі	1023874,8	1025579,2	894829,6	99228,1	95942,9	97137,4
Діяльність у сферах права, бухгалтерського обліку, архітектури та інжинірингу, технічні випробування та дослідження, діяльність головних управлінь (хед-офісів)	640169,9	617939,3	650275,1	79196,1	86108,7	89917,8
Наукові дослідження та розробки	110019,9	116949,0	59485,9	543,8	762,5	1647,3
Рекламна діяльність і дослідження кон'юнктури ринку, інша професійна, наукова та технічна діяльність, ветеринарна діяльність	273685,0	290690,9	185068,6	19488,2	9071,7	5572,3
Діяльність у сфері адміністративного та допоміжного обслуговування	914546,4	844160,4	1134726,8	340012,0	373397,8	545446,2
Освіта	224599,2	204360,3	202702,3	202862,6	187748,8	187812,7
Охорона здоров'я та надання соціальної допомоги у тому числі	929276,3	1117272,2	1089133,0	447935,9	513213,6	478146,6
Мистецтво, спорт, розваги та відпочинок	72857,0	77344,1	92663,7	42894,4	48392,1	49477,0
Надання інших видів послуг у тому числі	81109,4	78128,3	66656,3	38550,8	40030,9	32384,4
Ремонт комп'ютерів і обладнання зв'язку	11132,1	8804,0	10386,8	186,4	274,2	430,6
Ремонт побутових виробів і предметів особистого вжитку	27734,5	27377,7	17552,6	5827,8	5649,9	3445,9
Надання інших індивідуальних послуг	42242,8	41946,6	38716,9	32536,6	34106,8	28507,9

11.2. Структура реалізованих послуг за видами економічної діяльності

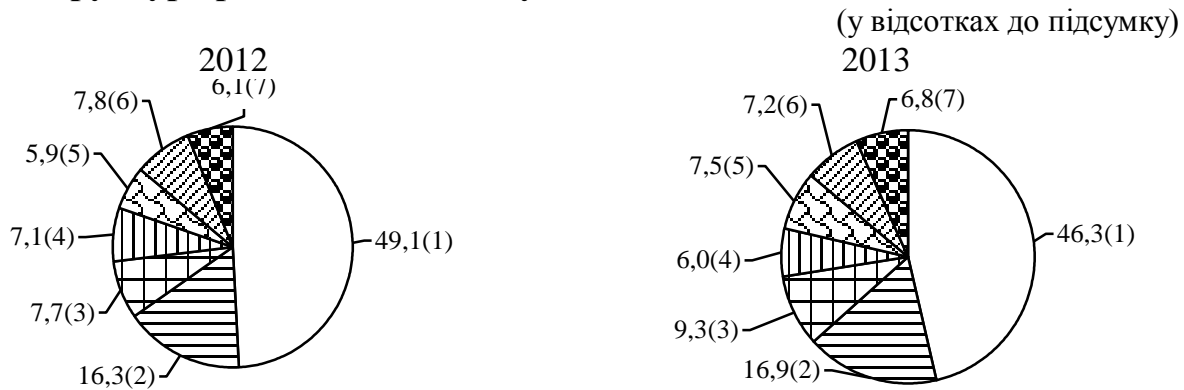

1. Транспорт, складське господарство, поштова та кур'єрська діяльність
2. Інформація та телекомунікації
3. Операції з нерухомим майном
4. Професійна, наукова та технічна діяльність

5. Діяльність у сфері адміністративного та допоміжного обслуговування
6. Охорона здоров'я
7. Інші

11.3. Реалізація послуг у містах обласного значення та районах у 2013 році

	Реалізовано послуг	У тому числі населенню	
		усього	у розрахунку на одну особу
	тис.грн.		грн.
Львівська область¹	15045172,5	3291197,0	1296,0
міста			
Львів	8917022,6	1931804,1	2546,1
Борислав	56683,2	32733,3	881,8
Дрогобич	316397,4	54868,2	560,1
Моршин	209352,2	113392,8	18820,4
Новий Розділ	23688,8	8441,3	292,7
Самбір	169854,5	16476,9	472,3
Стрий	284845,2	64663,2	1078,1
Трускавець	1107053,1	466850,4	15851,8
Червоноград	153042,8	59049,1	716,9
райони			
Бродівський	109907,8	10387,6	173,4
Буський	16618,8	3047,0	65,8
Городоцький	265803,1	6810,6	98,4
Дрогобицький	76156,2	22095,1	296,6
Жидачівський	101214,4	11111,2	158,5
Жовківський	177924,7	34712,4	316,8
Золочівський	38744,4	12689,5	181,9
Кам'янка-Бузький	83152,2	4779,9	83,4
Миколаївський	68943,6	8489,8	134,5
Мостиський	19677,2	5237,5	91,4
Перемишлянський	13877,9	7962,6	200,8
Пустомитівський	1156066,7	31493,5	276,2
Радехівський	13247,5	5139,2	106,3
Самбірський	16716,4	11974,1	173,2
Сколівський	20329,3	6927,2	145,6
Сокальський	51321,9	21549,4	230,8
Старосамбірський	48362,2	2892,8	37,0
Стрийський	2813,0	1043,5	16,8
Турківський	67818,1	1535,0	30,6
Яворівський	169796,4	46061,7	370,3

¹ Дані загалом по області наведені з урахуванням обсягів послуг львівських філій підприємств пошти та зв'язку, за містами обласного значення та районами – без урахування цих обсягів.

12. НАУКА ТА ІННОВАЦІЇ

12.1. Кількість організацій, які виконували наукові та науково-технічні роботи, за секторами науки

	2000	2005	2009	2010	2011	2012	2013
Усього	90	87	80	82	76	75	76
у тому числі за секторами науки							
академічний	25	28	28	29	28	25	25
галузевий	54	48	40	40	37	38	36
вузівський	9	9	11	11	9	10	13
заводський	2	2	1	2	2	2	2

12.2. Кількість організацій, які виконували наукові та науково-технічні роботи, за галузями наук

	2000	2005	2009	2010	2011	2012	2013
Усього	90	87	80	82	76	75	76
у тому числі за галузями наук							
фізико-математичні	4	6	6	6	6	7	6
хімічні	4	1	1	1	1	1	1
біологічні	2	3	3	3	3	3	3
геологічні	3	2	2	2	2	2	2
сільськогосподарські	9	8	8	11	11	10	9
ветеринарні	2	1	3	3	1	2	1
медичні	4	4	4	4	4	4	4
технічні	47	37	27	27	24	23	24
історичні	2	2	2	3	3	3	2
філологічні		1	1	1	1	1	1
мистецтвознавство	3	1	1	1	1	1	2
філософські	–	1	2	1	1	1	1
економічні	1	5	6	6	6	6	7
юридичні	1	1	1	1	1	1	1
педагогічні	1	1	1	1	1	1	1
фізичне виховання і спорт	–	–	–	–	–	–	1
організації, що мають багатогалузевий профіль	7	13	12	11	10	9	10

12.3. Кількість фахівців, які виконували науково-технічні роботи

(осіб)

	Працівники основної діяльності ¹	З них фахівці, зайняті науковою та науково-технічною роботою			Допоміжний персонал	Працівники, які виконували наукові та науково-технічні роботи за сумісництвом
		усього	у тому числі			
			доктори наук	кандидати наук		
2005	7690	4847	196	1014	1260	5245
2006	7281	4734	200	1047	1069	5849
2007	6918	4474	209	1027	1030	6576
2008	6474	4241	215	1029	973	6255
2009	6311	4093	218	1043	950	6441
2010	6131	4078	221	1037	891	6603
2011	5644	3677	211	998	823	6435
2012	5623	3627	214	1019	1089	4971
2013	5177	3422	226	1024	742	5007

12.4. Кількість фахівців, які виконували наукові та науково-технічні роботи, за секторами науки

(осіб)

	Усього	У тому числі за секторами науки			
		академічний	галузевий	вузівський	заводський
Усього					
2005	4847	1979	1771	1004	93
2006	4734	2032	1584	989	129
2007	4474	2037	1574	734	129
2008	4241	2076	1515	603	47
2009	4093	2023	1452	571	47
2010	4078	2030	1364	604	80
2011	3677	1879	1197	527	74
2012	3627	1924	1135	504	64
2013	3422	1921	993	449	59
з них мали науковий ступінь доктора наук					
2005	196	152	27	16	1
2006	200	165	19	15	1
2007	209	172	22	15	—
2008	215	178	20	17	—
2009	218	181	18	19	—
2010	221	183	22	16	—
2011	211	172	23	16	—
2012	214	178	22	14	—
2013	226	187	23	16	—
кандидата наук					
2005	1014	626	186	198	4
2006	1049	692	155	199	3
2007	1027	699	145	179	4
2008	1029	713	144	170	2
2009	1043	724	142	175	2
2010	1037	724	143	167	3
2011	998	693	141	161	3
2012	1019	731	127	158	3
2013	1024	757	109	155	3

¹ Без урахування працівників, які виконували наукові та науково-технічні роботи за сумісництвом.

12.5. Розподіл працівників основної діяльності наукових організацій за секторами науки

(у відсотках до підсумку)

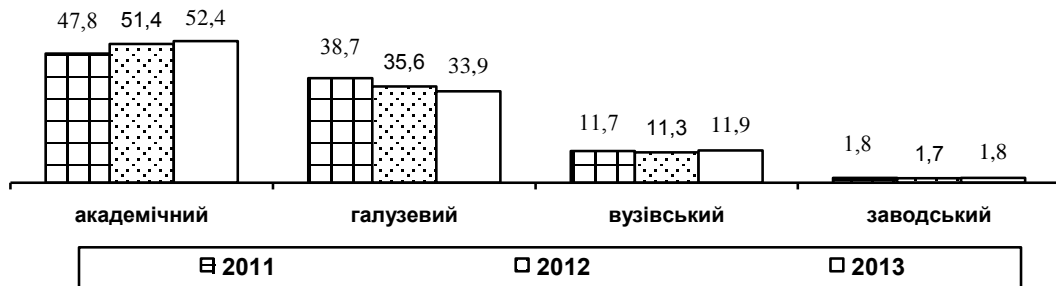

12.6. Розподіл фахівців з науковими ступенями, зайнятих в економіці області, за віковими групами

(осіб)

	Фахівці, що мають науковий ступінь							
	доктора наук				кандидата наук			
	2005	2011	2012	2013	2005	2011	2012	2013
Усього	761	991	1066	1125	4788	6174	6401	6604
у тому числі у віці								
до 30 років	–	–	1	–	265	464	484	510
31–40 років	8	37	49	60	988	1833	2037	2147
41–50 років	133	116	125	140	1352	1348	1382	1442
51–55 років	127	177	172	160	618	777	746	715
56–60 років	120	196	231	232	601	639	663	706
61–70 років	231	274	286	312	762	777	738	741
старші 70 років	142	191	202	221	202	336	351	343
у тому числі за статтю								
чоловіки	674	836	890	922	3059	3430	3431	3421
жінки	87	155	176	203	1729	2744	2970	3183

12.7. Обсяг наукових та науково-технічних робіт, виконаних власними силами наукових організацій, за видами робіт

(тис.грн.)

	Усього	У тому числі			
		фундаментальні дослідження	прикладні дослідження	науково-технічні розробки	науково-технічні послуги
2000	69987,0	12406,8	23956,1	30903,6	2720,5
2001	80997,7	17941,8	21061,8	31524,2	10469,9
2002	98545,0	21325,9	25772,7	40486,0	10960,4
2003	119195,9	24057,7	27679,7	53377,6	14080,9
2004	135354,9	31353,9	29844,1	57374,7	16782,2
2005	179182,4	46698,3	37985,4	72510,2	21988,5
2006	199163,9	57531,9	36395,9	85321,8	19914,3
2007	252888,1	75434,1	41497,1	114147,0	21809,9
2008	288669,1	94966,4	55176,0	107068,2	31458,5
2009	274695,9	93096,9	51913,7	106495,0	23190,6
2010	299596,0	108451,1	60204,1	104867,9	26072,9
2011	308330,8	106436,1	74973,7	96056,2	30864,8
2012	300802,4	125030,8	66272,2	75322,9	34176,5
2013	314935,8	135276,5	67034,8	82839,0	29785,5

12.8. Розподіл обсягу наукових та науково-технічних робіт, виконаних власними силами наукових організацій, за видами робіт

(у відсотках до підсумку)

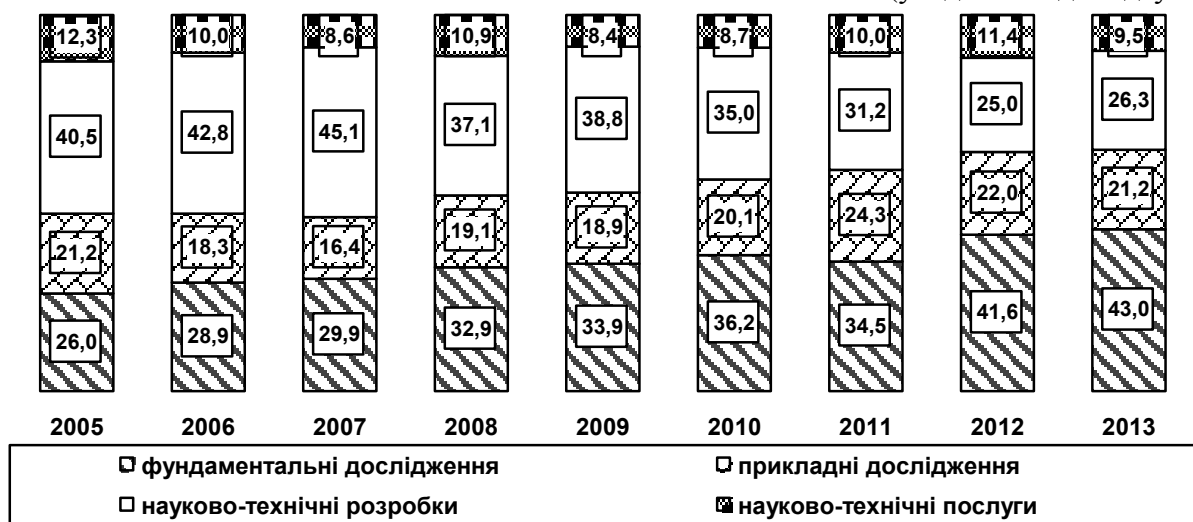

12.9. Обсяг наукових та науково-технічних робіт, виконаних власними силами наукових організацій, за видами робіт і галузями наук у 2013 році

(тис.грн.)

	Усього	У тому числі			
		фундаментальні дослідження	прикладні дослідження	науково-технічні розробки	науково-технічні послуги
Усього	314935,8	135276,5	67034,8	82839,0	29785,5
у тому числі за галузями наук					
фізико-математичні	52213,6	39226,1	10526,5	2011,2	449,8
хімічні	1589,7	1391,9	197,8	–	–
біологічні	15814,4	10170,6	3299,9	736,2	1607,7
геологічні	12961,6	12361,0	533,3	–	67,3
сільськогосподарські	32141,8	7149,7	15951,4	7728,2	1312,5
ветеринарні	22258,0	22258,0	–	–	–
медичні	16791,0	5553,0	7711,7	804,4	2721,9
технічні	76801,0	4122,3	3102,6	60660,1	8916,0
історичні	8856,2	–	7656,7	581,2	618,3
філологічні	1843,6	1608,0	235,6	–	–
мистецтвознавство	1398,9	382,4	656,6	–	359,9
філософські	4793,6	4226,1	567,5	–	–
економічні	9555,7	6347,6	2716,7	484,4	7,0
юридичні	10201,2	–	1183,2	–	9018,0
педагогічні	2595,2	2595,2	–	–	–
фізичне виховання і спорт	203,5	87,0	116,5	–	–
організації, що мають багатогалузевий профіль	44916,8	17797,6	12578,8	9833,3	4707,1

12.10. Джерела фінансування наукових та науково-технічних робіт

(тис.грн.)

	2000	2005	2009	2010	2011	2012	2013
Усього	68294,0	157603,9	274002,0	291877,3	308666,4	300106,6	308120,5
у тому числі за рахунок							
держбюджету	27492,3	77805,9	172932,0	172369,1	173716,2	196682,3	204723,9
коштів місцевих бюджетів	...	1073,2	1807,0	1293,1	306,3	355,5	1887,4
позабюджетних фондів	773,9	122,0	219,0	237,0	318,5	521,4	427,9
власних коштів	1025,5	1263,9	7800,9	12587,8	12474,1	12278,4	9022,3
коштів замовників:							
підприємств, організацій України	32503,7	60823,4	62176,4	92976,4	93740,3	77021,6	82476,3
іноземних держав	6168,1	9309,8	18383,7	7826,2	22419,5	4492,0	5875,4
інших джерел	330,5	7205,7	10683,0	4587,7	5691,5	8755,4	3707,3

12.11. Інноваційна діяльність промислових підприємств

	2000	2005	2009	2010	2011	2012	2013
Впроваджено нових технологічних процесів	82	55	56	63	39	46	47
у тому числі маловідхідних і ресурсозберігаючих	22	9	19	17	9	9	7
Освоєно інноваційних видів продукції ¹ , найменувань	1242	183	152	117	119	115	111
нових видів техніки	32	37	37	31	15	21	16
матеріалів, виробів, продуктів ¹	1210	146	115	86	104	94	95

¹ З 2005 року – види інноваційної продукції.

12.12. Освоєння виробництва інноваційних видів продукції на промислових підприємствах за видами діяльності

	Освоєння виробництва інноваційних видів продукції					
	нових видів техніки			матеріалів, виробів, продуктів		
	2011	2012	2013	2011	2012	2013
Промисловість	15	21	16	104	94	95
Добувна промисловість	–	–	–	–	–	–
Переробна промисловість	15	21	16	104	93	94
Виробництво харчових продуктів, напоїв та тютюнових виробів	–	–	1	48	45	33
Легка промисловість	–	–	–	4	1	1
текстильне виробництво; виробництво одягу, хутра та виробів з хутра	–	–	–	4	1	–
виробництво шкіри, виробів зі шкіри та інших матеріалів	–	–	–	–	–	1
Оброблення деревини та виробництво виробів з деревини, крім меблів	–	–	–	–	–	1
Целюлозно-паперове виробництво; видавнича діяльність	–	–	–	2	2	5
Виробництво коксу, продуктів нафтоперероблення	–	–	–	–	–	1
Хімічна та нафтохімічна промисловість	–	–	–	10	13	14
хімічне виробництво	–	–	–	3	5	8
виробництво гумових та пластмасових виробів	–	–	–	7	8	6
Виробництво іншої неметалевої мінеральної продукції	–	–	–	2	9	6
Металургійне виробництво та виробництво готових металевих виробів	–	1	–	13	6	20
Машинобудування	15	18	14	21	12	10
виробництво машин та устаткування	1	5	3	4	2	2
виробництво електричного, електронного та оптичного устаткування	4	10	10	17	10	6
виробництво транспортних засобів та устаткування	10	3	1	–	–	2
Інші галузі промисловості	–	2	1	4	5	3
Виробництво та розподілення електроенергії, газу та води	–	–	–	–	1	1

12.13. Впровадження прогресивних технологічних процесів на промислових підприємствах за видами діяльності

	Впровадження нових технологічних процесів			З них маловідхідних, ресурсозберігаючих, безвідхідних		
	2011	2012	2013	2011	2012	2013
Промисловість	39	46	47	9	9	7
Добувна промисловість	1	–	–	–	–	–
добування корисних копалин, крім паливно-енергетичних	1	–	–	–	–	–
Переробна промисловість	36	42	44	8	5	5
Виробництво харчових продуктів, напоїв та тютюнових виробів	11	10	9	4	1	1
Легка промисловість	4	2	3	–	–	–
текстильне виробництво; виробництво одягу, хутра та виробів з хутра	4	2	2	–	–	–
виробництво шкіри, виробів зі шкіри та інших матеріалів	–	–	1	–	–	–
Оброблення деревини та виробництво виробів з деревини, крім меблів	1	1	1	–	–	–
Целюлозно-паперове виробництво; видавнича діяльність	3	8	4	–	2	–
Виробництво коксу, продуктів нафтоперероблення	–	–	–	–	–	–
Хімічна і нафтохімічна промисловість	2	5	2	–	–	–
хімічне виробництво	1	2	2	–	–	–
виробництво гумових та пластмасових виробів	1	3	–	–	–	–
Виробництво іншої неметалевої мінеральної продукції	3	5	2	–	–	–
Металургійне виробництво та виробництво готових металевих виробів	2	2	4	–	–	–
Машинобудування	9	6	15	3	2	3
виробництво машин та устаткування	1	3	4	–	–	–
виробництво електричного, електронного та оптичного устаткування	7	3	9	3	2	2
виробництво транспортних засобів та устаткування	1	–	2	–	–	1
Інші галузі промисловості	1	3	4	1	–	1
Виробництво та розподілення електроенергії, газу та води	2	4	3	1	4	2

12.14. Впровадження прогресивних технологічних процесів та освоєння інноваційної продукції

	2012				2013			
	впроваджено нових технологічних процесів		освоєно видів інноваційної продукції, найменувань		впроваджено нових технологічних процесів		освоєно видів інноваційної продукції, найменувань	
	усього	з них мало-відхідних, ресурсозберігаючих	усього	з них види машин, устаткування, приладів, апаратів	усього	з них мало-відхідних, ресурсозберігаючих	усього	з них види машин, устаткування, приладів, апаратів
Львівська область	46	9	115	21	47	7	111	16
міста								
м.Львів	23	6	74	15	21	5	71	15
м.Борислав	–	–	–	–	–	–	–	–
м.Дрогобич	4	1	6	3	5	–	13	–
м.Моршин	1	–	1	–	1	–	1	–
м.Новий Розділ	1	1	–	–	–	–	–	–
м.Самбір	–	–	–	–	–	–	–	–
м.Стрий	3	–	1	1	5	–	5	–
м.Трускавець	–	–	–	–	–	–	–	–
м.Червоноград	–	–	1	–	–	–	–	–
райони								
Бродівський	2	1	1	–	1	1	4	–
Буський	3	–	1	–	1	–	2	1
Городоцький	2	–	2	–	1	–	1	–
Дрогобицький	–	–	–	–	–	–	–	–
Жидачівський	2	–	–	–	1	–	–	–
Жовківський	–	–	–	–	2	–	–	–
Золочівський	2	–	5	–	–	–	–	–
Кам'янка-Бузький	–	–	–	–	1	–	–	–
Миколаївський	–	–	–	–	–	–	–	–
Мостиський	–	–	–	–	–	–	–	–
Перемишлянський	–	–	–	–	1	–	–	–
Пустомитівський	–	–	6	–	5	–	5	–
Радехівський	–	–	1	1	–	–	2	–
Самбірський	–	–	–	–	1	1	1	–
Сколівський	–	–	–	–	–	–	–	–
Сокальський	–	–	–	–	–	–	–	–
Старосамбірський	–	–	–	–	–	–	–	–
Стрийський	1	–	10	–	1	–	–	–
Турківський	–	–	–	–	–	–	–	–
Яворівський	2	–	6	1	–	–	6	–

13. НАСЕЛЕННЯ

13.1. Кількість наявного населення

(на 1 січня, тис. осіб)

	Усього	У тому числі	
		міське	сільське
2002 ¹	2626,5	1558,7	1067,8
2003	2611,0	1553,5	1057,5
2004	2598,3	1550,6	1047,7
2005	2588,0	1549,8	1038,2
2006	2577,1	1549,5	1027,6
2007	2568,4	1548,8	1019,6
2008	2559,8	1548,0	1011,8
2009	2552,9	1547,2	1005,7
2010	2549,6	1548,0	1001,6
2011	2544,7	1546,5	998,2
2012	2540,9	1544,8	996,1
2013	2540,7	1546,1	994,6
2014	2538,4	1545,8	992,6

13.2. Кількість постійного населення за статтю та віковими групами

(на 1 січня, тис. осіб)

	2006	2010	2011	2012	2013	2014
Усього	2558,8	2531,2	2526,4	2522,6	2522,3	2520,1
у тому числі у віці						
0–14 років	421,8	396,9	394,5	393,2	395,9	398,7
15–64 років	1759,5	1768,6	1770,0	1769,5	1765,5	1759,5
65 і старшому	377,5	365,7	361,9	359,9	360,9	361,9
Із загальної кількості						
чоловіки	1210,8	1196,2	1194,2	1193,0	1193,5	1193,0
жінки	1348,0	1335,0	1332,2	1329,6	1328,8	1327,1

¹ Дані про населення наведено за Всеукраїнським переписом населення станом на 5 грудня 2001 року.

13.3. Статеві-вікова структура населення на 1 січня 2014 року

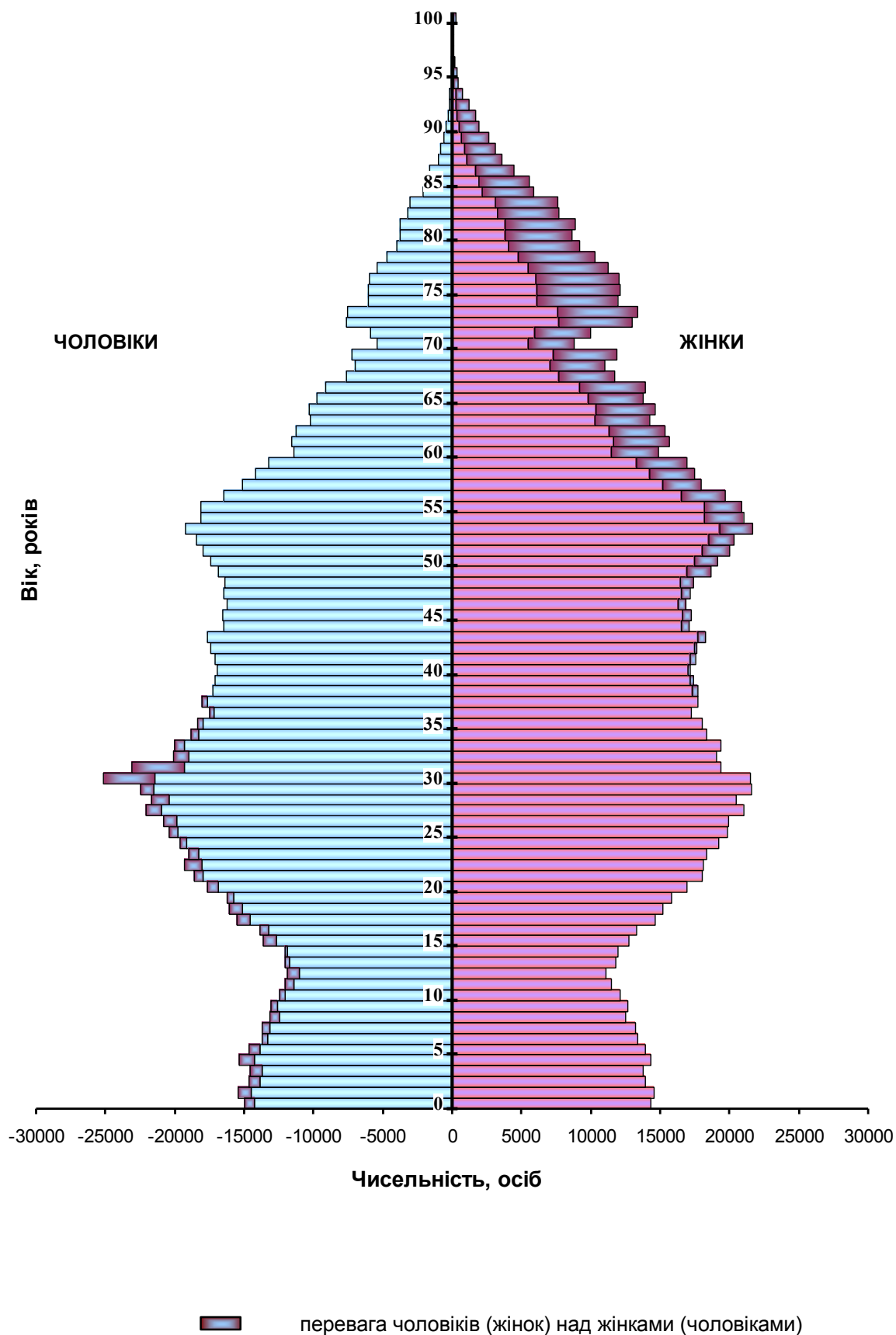

13.4. Кількість наявного населення у містах обласного значення та районах

(на 1 січня, тис. осіб)

	2002 ¹	2006	2010	2011	2012	2013	2014
Львівська область	2626,5	2577,1	2549,6	2544,7	2540,9	2540,7	2538,4
міста							
Львів (міськрада)	758,5	761,7	761,7	760,0	758,1	759,1	758,4
Борислав (міськрада)	40,4	38,7	37,3	37,2	37,1	37,2	37,1
Дрогобич (міськрада)	100,0	99,7	99,2	98,7	98,1	98,1	97,9
Моршин	6,5	6,3	6,1	6,1	6,1	6,0	6,0
Новий Розділ	28,2	27,6	28,5	28,5	28,8	28,8	28,9
Самбір	36,6	35,2	35,0	35,0	35,0	34,9	34,9
Стрий	62,5	61,2	60,4	60,3	60,2	60,1	59,8
Трускавець	31,0	30,3	29,8	29,7	29,6	29,5	29,4
Червоноград (міськрада)	85,3	83,6	82,9	82,8	82,7	82,4	82,3
райони							
Бродівський	63,5	62,2	60,9	60,5	60,2	60,1	59,7
Буський	50,8	48,4	46,6	46,5	46,4	46,3	46,3
Городоцький	74,2	71,2	69,7	69,5	69,3	69,3	69,2
Дрогобицький	76,3	74,9	74,3	74,4	74,5	74,5	74,5
Жидачівський	80,5	76,0	72,4	71,7	71,1	70,5	69,8
Жовківський	108,9	108,2	109,4	109,4	109,3	109,5	109,6
Золочівський	74,5	72,0	70,4	70,2	70,0	69,8	69,7
Кам'янка-Бузький	61,9	59,6	57,6	57,5	57,4	57,4	57,3
Миколаївський	66,3	64,7	63,5	63,4	63,3	63,1	63,1
Мостиський	61,9	59,2	57,5	57,4	57,4	57,3	57,3
Перемишлянський	47,7	43,8	40,9	40,4	40,1	39,8	39,5
Пустомитівський	111,9	110,7	111,8	112,4	112,9	113,6	114,4
Радехівський	52,4	50,8	49,0	48,7	48,6	48,5	48,2
Самбірський	74,6	71,8	70,0	69,7	69,5	69,3	69,0
Сколівський	50,2	47,7	47,1	47,2	47,4	47,5	47,6
Сокальський	98,1	95,3	94,0	93,7	93,6	93,5	93,2
Старосамбірський	82,2	79,7	78,5	78,2	78,2	78,2	78,3
Стрийський	63,3	62,2	62,0	62,1	62,1	62,1	62,1
Турківський	54,8	52,2	50,4	50,3	50,3	50,2	50,2
Яворівський	123,5	122,2	122,7	123,2	123,6	124,1	124,7

¹ Див. виноску на стор.110.

**13.5. Групування районів за кількістю наявного населення
на 1 січня 2014 року**

	Кількість районів	Кількість населення	У тому числі у районах
Усього у тому числі із населенням, тис. осіб	20	1403,7	х
до 50	4	181,6	Буський 46,3, Перемишлянський 39,5, Радехівський 48,2, Сколівський 47,6
50–60	4	224,5	Бродівський 59,7, Кам'янка-Бузький 57,3, Мостиський 57,3, Турківський 50,2
60–70	6	402,9	Городоцький 69,2, Жидачівський 69,8 Золочівський 69,7, Миколаївський 63,1, Самбірський 69,0, Стрийський 62,1
70–80	2	152,8	Дрогобицький 74,5, Старосамбірський 78,3
80 і більше	4	441,9	Жовківський 109,6, Пустомитівський 114,4, Сокальський 93,2, Яворівський 124,7

13.6. Кількість постійного населення у містах обласного значення та районах

(на 1 січня, тис. осіб)

	2002 ¹	2006	2010	2011	2012	2013	2014
Львівська область	2606,0	2558,8	2531,2	2526,4	2522,6	2522,3	2520,1
міста							
Львів (міськрада)	749,8	753,8	753,8	752,2	750,3	751,2	750,5
Борислав (міськрада)	40,7	39,0	37,6	37,5	37,5	37,5	37,4
Дрогобич (міськрада)	97,7	97,5	97,0	96,6	96,0	95,9	95,7
Моршин	5,0	4,8	4,6	4,6	4,5	4,5	4,5
Новий Розділ	28,5	27,9	28,7	28,8	29,0	29,1	29,1
Самбір	36,2	34,9	34,7	34,8	34,7	34,6	34,6
Стрий	62,1	60,8	60,0	59,9	59,8	59,8	59,5
Трускавець	22,5	21,7	21,3	21,2	21,1	21,0	20,8
Червоноград (міськрада)	85,0	83,4	82,7	82,6	82,5	82,2	82,1
райони							
Бродівський	63,9	62,5	61,3	60,8	60,5	60,4	60,1
Буський	50,9	48,5	46,7	46,6	46,5	46,4	46,4
Городоцький	74,0	71,0	69,5	69,3	69,2	69,1	69,0
Дрогобицький	76,3	75,0	74,4	74,5	74,6	74,5	74,6
Жидачівський	80,8	76,4	72,8	72,1	71,5	70,8	70,2
Жовківський	109,2	108,7	109,7	109,8	109,7	109,9	110,1
Золочівський	74,7	72,2	70,6	70,4	70,2	70,0	69,9
Кам'янка-Бузький	61,8	59,6	57,7	57,5	57,4	57,4	57,3
Миколаївський	66,0	64,5	63,4	63,2	63,1	63,0	62,9
Мостиський	61,9	59,3	57,6	57,5	57,5	57,4	57,4
Перемишлянський	47,8	43,9	41,0	40,5	40,2	39,9	39,6
Пустомитівський	112,0	110,9	112,0	112,5	113,0	113,8	114,6
Радехівський	52,4	50,8	49,0	48,7	48,6	48,5	48,3
Самбірський	74,6	71,9	70,0	69,8	69,6	69,4	69,1
Сколівський	50,3	47,8	47,3	47,3	47,5	47,7	47,8
Сокальський	98,1	95,4	94,0	93,8	93,7	93,6	93,3
Старосамбірський	82,1	79,7	78,5	78,2	78,2	78,1	78,3
Стрийський	63,5	62,4	62,1	62,2	62,2	62,2	62,2
Турківський	54,9	52,4	50,6	50,5	50,5	50,4	50,3
Яворівський	123,3	122,1	122,6	123,0	123,5	124,0	124,5

¹ Див. виноску на стор.110.

13.7. Коефіцієнти природного руху населення

(на 1000 осіб наявного населення)

	2012			2013		
	кількість народжених	кількість померлих	природний приріст, скорочення (-)	кількість народжених	кількість померлих	природний приріст, скорочення (-)
Львівська область	11,9	12,5	-0,6	11,6	12,5	-0,9
міста						
Львів (міськрада)	10,6	10,6	0,0	10,4	10,6	-0,2
Борислав (міськрада)	12,4	12,8	-0,4	11,2	13,0	-1,8
Дрогобич (міськрада)	10,3	10,5	-0,2	9,4	10,0	-0,6
Моршин	12,8	10,1	2,7	8,9	12,0	-3,1
Новий Розділ	9,2	8,3	0,9	11,2	8,5	2,7
Самбір	10,5	12,0	-1,5	10,4	11,7	-1,3
Стрий	10,2	10,2	0,0	10,2	11,9	-1,7
Трускавець	9,9	10,5	-0,6	10,9	10,5	0,4
Червоноград (міськрада)	10,5	12,2	-1,7	11,0	11,8	-0,8
райони						
Бродівський	12,7	14,6	-1,9	11,7	15,6	-3,9
Буський	12,4	16,2	-3,8	13,0	14,9	-1,9
Городоцький	13,1	14,3	-1,2	12,2	14,6	-2,4
Дрогобицький	13,1	15,4	-2,3	11,8	14,7	-2,9
Жидачівський	10,9	18,1	-7,2	10,4	17,1	-6,7
Жовківський	14,7	12,1	2,6	13,9	12,5	1,4
Золочівський	12,3	14,9	-2,6	11,4	15,0	-3,6
Кам'янка-Бузький	12,8	14,3	-1,5	13,2	14,0	-0,8
Миколаївський	13,2	13,7	-0,5	12,7	13,3	-0,6
Мостиський	13,4	14,7	-1,3	14,0	14,0	-0,0
Перемишлянський	12,6	19,0	-6,4	12,1	19,0	-6,9
Пустомитівський	12,7	11,9	0,8	12,1	12,9	-0,8
Радехівський	13,2	14,6	-1,4	11,5	14,7	-3,2
Самбірський	12,7	13,9	-1,2	12,5	14,2	-1,7
Сколівський	15,2	14,5	0,7	15,0	15,2	-0,2
Сокальський	12,0	13,4	-1,4	12,0	13,5	-1,5
Старосамбірський	11,4	14,0	-2,6	12,4	14,1	-1,7
Стрийський	11,9	14,1	-2,2	12,2	12,6	-0,4
Турківський	16,6	13,5	3,1	16,0	14,6	1,4
Яворівський	14,4	10,5	3,9	14,2	10,3	3,9

13.8. Динаміка кількості населення Львівської області та України

(у відсотках до 2002 року)

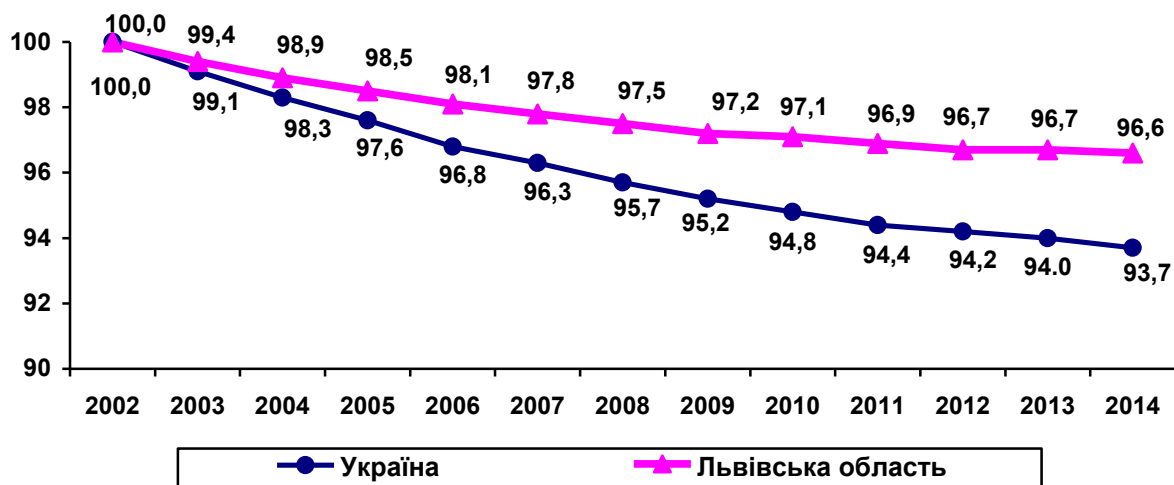

13.9. Динаміка формування природного приросту, скорочення (-) кількості населення Львівської області

(тис. осіб)

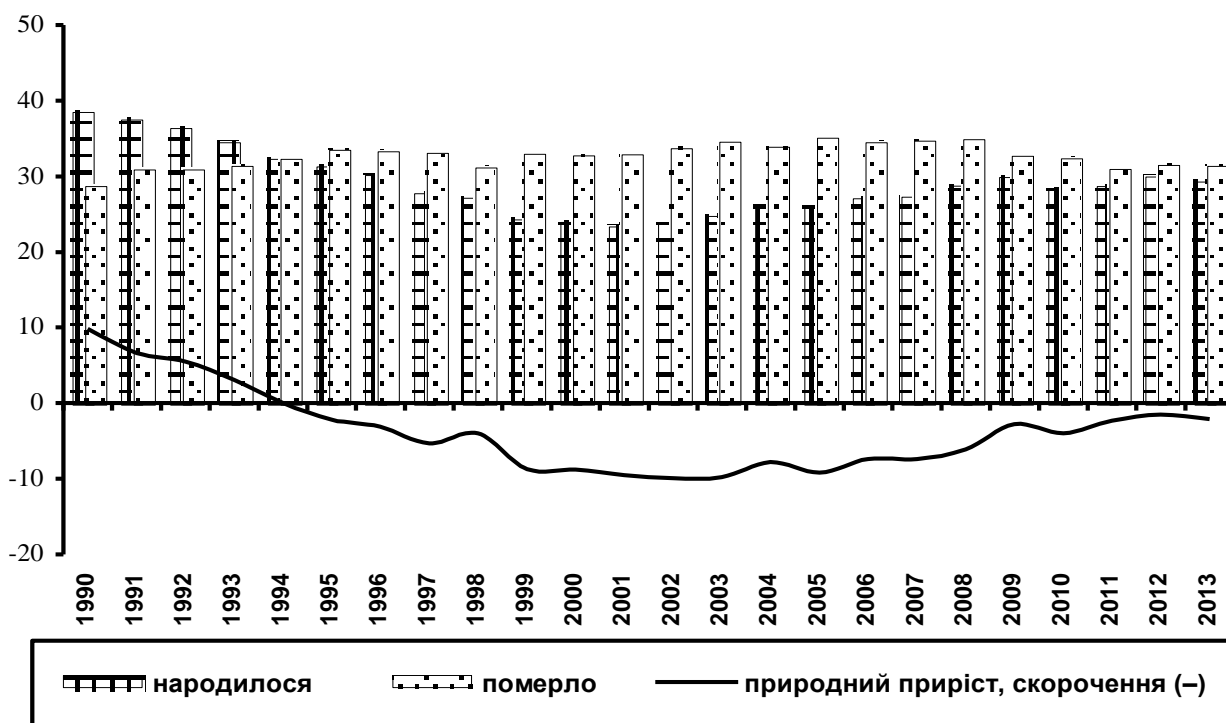

13.10. Коефіцієнти смертності дітей у віці до 1 року у містах обласного значення та районах

(на 1000 народжених живими)

	2001	2005	2009	2010	2011	2012	2013
Львівська область	12,3	8,3	7,9	9,2	9,4	7,7	8,3
міста							
Львів (міськрада)	9,5	6,6	7,5	9,8	10,0	9,1	8,6
Борислав (міськрада)	7,4	9,9	4,8	15,6	9,6	8,7	18,5
Дрогобич (міськрада)	7,2	9,8	8,1	8,4	6,2	9,0	8,6
Моршин	–	–	40,0	16,1	–	–	–
Новий Розділ	14,0	14,0	3,2	3,6	13,2	3,8	15,5
Самбір	15,2	10,5	7,9	2,8	–	10,8	19,2
Стрий	18,5	3,2	4,7	11,8	8,5	8,2	3,3
Трускавець	12,7	4,9	13,6	9,3	–	–	4,4
Червоноград (міськрада)	13,8	12,8	9,7	6,6	8,9	3,4	2,2
райони							
Бродівський	11,2	13,1	3,9	15,6	20,1	10,9	6,9
Буський	4,5	6,0	1,6	10,1	8,1	5,2	10,0
Городоцький	10,9	10,9	24,0	8,7	12,0	6,7	6,9
Дрогобицький	20,2	6,5	5,5	6,8	3,3	6,4	6,8
Жидачівський	14,6	9,8	5,2	6,8	16,9	7,8	9,4
Жовківський	12,9	5,8	10,2	8,5	10,1	5,2	8,5
Золочівський	15,9	9,7	7,1	13,8	6,4	9,6	8,8
Кам'янка-Бузький	14,9	7,8	15,0	6,9	12,1	15,0	11,9
Миколаївський	16,6	9,3	8,5	12,2	7,5	12,0	13,6
Мостиський	14,4	8,0	7,9	7,0	8,4	10,4	5,0
Перемишлянський	33,7	15,0	4,2	8,8	–	12,0	4,2
Пустомитівський	15,8	8,2	4,9	11,6	10,3	2,8	8,7
Радехівський	7,7	13,1	4,8	3,5	1,7	11,1	12,3
Самбірський	12,5	5,5	14,8	7,1	7,2	6,8	10,4
Сколівський	13,4	13,1	7,2	7,5	13,6	6,9	7,0
Сокальський	13,1	7,9	6,9	10,9	10,2	8,1	8,9
Старосамбірський	6,8	9,0	9,6	7,6	4,4	5,6	4,2
Стрийський	9,8	5,9	7,0	5,4	5,6	6,8	5,3
Турківський	15,9	15,5	7,9	10,1	18,8	6,1	4,9
Яворівський	11,0	7,2	5,7	9,2	11,3	4,5	8,5

13.11. Коефіцієнти шлюбності та розлучуваності у містах обласного значення та районах

(на 1000 осіб наявного населення)

	Шлюби			Розлучення ¹		
	2011	2012	2013	2011	2012	2013
Львівська область	7,5	6,3	6,5	0,8	0,7	0,6
міста						
Львів (міськрада)	9,0	7,6	8,3	1,2	1,0	0,9
Борислав (міськрада)	6,3	5,6	5,7	1,6	1,2	0,7
Дрогобич (міськрада)	7,5	6,4	6,7	1,1	0,9	0,7
Моршин ²	8,3	4,8	5,8	1,1	1,1	0,7
Новий Розділ	6,7	5,0	5,3	0,8	0,7	0,7
Самбір	8,3	9,1	9,0	0,9	0,8	0,7
Стрий	7,8	6,8	7,4	1,2	1,0	0,7
Трускавець ²	12,8	10,5	10,5	1,1	1,3	1,1
Червоноград (міськрада)	7,4	6,0	6,5	1,1	1,0	0,7
райони						
Бродівський	7,0	5,6	5,2	0,6	0,5	0,4
Буський	6,6	5,6	6,9	0,3	0,4	0,3
Городоцький	6,9	5,9	5,2	0,7	0,4	0,5
Дрогобицький	4,9	4,3	4,7	0,4	0,4	0,3
Жидачівський	5,8	5,3	5,1	0,7	0,6	0,4
Жовківський	6,3	6,1	6,0	0,4	0,2	0,2
Золочівський	6,8	5,9	5,9	0,6	0,5	0,6
Кам'янка-Бузький	7,3	5,6	5,5	0,5	0,6	0,2
Миколаївський	7,3	6,3	6,0	0,6	0,4	0,4
Мостиський	7,1	5,7	5,8	0,4	0,2	0,2
Перемишлянський	5,6	5,8	5,5	0,5	0,3	0,2
Пустомитівський	5,9	5,2	4,7	0,8	0,5	0,4
Радехівський	6,1	5,4	5,2	0,6	0,3	0,4
Самбірський	6,5	5,6	5,0	0,5	0,5	0,4
Сколівський	8,0	6,5	5,3	0,5	0,3	0,3
Сокальський	7,0	5,8	6,4	0,7	0,4	0,4
Старосамбірський	6,2	5,0	5,1	0,3	0,3	0,4
Стрийський	7,5	5,1	5,5	0,5	0,4	0,3
Турківський	7,4	5,4	5,1	0,3	0,2	0,1
Яворівський	6,6	6,2	6,2	0,6	0,4	0,2

¹ З липня 2010 року інформація щодо розлучень наведена за даними органів державної реєстрації актів цивільного стану без урахування розірвань шлюбів, здійснених у судовому порядку (відповідно до Закону України «Про державну реєстрацію актів цивільного стану» від 1 липня 2010 року №2398-VI).

² Розраховано на постійне населення.

13.12. Основні показники міграції населення

	2005	2009	2010	2011	2012	2013
Міські поселення та сільська місцевість						
Кількість прибулих осіб	33187	29511	31857	30172	32787	30516
на 1000 осіб наявного населення	12,8	11,6	12,5	11,9	12,9	12,0
Кількість вибулих осіб	34910	30054	32733	31724	31576	30658
на 1000 осіб наявного населення	13,4	11,8	12,8	12,5	12,4	12,1
Міграційний приріст, скорочення (–) осіб	–1723	–543	–876	–1552	1211	–142
на 1000 осіб наявного населення	–0,6	–0,2	–0,3	–0,6	0,5	–0,1
Міські поселення						
Кількість прибулих осіб	24555	20175	21172	19824	22550	20468
на 1000 осіб наявного населення	15,9	13,0	13,7	12,8	14,6	13,2
Кількість вибулих осіб	22415	19855	22352	21751	21847	21085
на 1000 осіб наявного населення	14,5	12,8	14,5	14,1	14,1	13,6
Міграційний приріст скорочення (–) осіб	2140	320	–1180	–1927	703	–617
на 1000 осіб наявного населення	1,4	0,2	–0,8	–1,3	0,5	–0,4
Сільська місцевість						
Кількість прибулих осіб	8632	9336	10685	10348	10237	10048
на 1000 осіб наявного населення	8,3	9,3	10,7	10,4	10,3	10,1
Кількість вибулих осіб	12495	10199	10381	9973	9729	9573
на 1000 осіб наявного населення	12,1	10,2	10,4	10,0	9,8	9,6
Міграційний приріст, скорочення (–) осіб	–3863	–863	304	375	508	475
на 1000 осіб наявного населення	–3,8	–0,9	0,3	0,4	0,5	0,5

14. ЗАЙНЯТІСТЬ НАСЕЛЕННЯ

14.1. Економічна активність населення

	2000	2005	2009	2010	2011	2012	2013
Економічно активне населення у віці 15–70 років, тис. осіб							
працевдатного віку	1249,5	1167,0	1185,5	1190,0	1192,8	1189,0	1189,0
старше працевдатного віку	1146,5	1062,5	1090,5	1100,5	1104,2	1112,7	1119,9
Зайняті, тис. осіб	103,0	104,5	95,0	89,5	88,6	76,3	69,1
працевдатного віку	1082,7	1064,6	1085,0	1096,7	1100,7	1099,9	1104,7
старше працевдатного віку	980,0	960,3	990,0	1007,7	1012,1	1023,6	1035,6
Безробітні, тис. осіб	102,7	104,3	95,0	89,0	88,6	76,3	69,1
працевдатного віку	166,8	102,4	100,5	93,3	92,1	89,1	84,3
старше працевдатного віку	166,5	102,2	100,5	92,8	92,1	89,1	84,3
	0,3	0,2	–	0,5	–	–	–
Економічно неактивне населення у віці 15–70 років, тис. осіб							
працевдатного віку	667,1	740,1	710,6	702,1	696,2	693,8	689,0
старше працевдатного віку	401,3	511,1	485,4	470,5	461,4	463,5	466,9
	265,8	229,0	225,2	231,6	234,8	230,3	222,1
Рівень економічної активності населення у віці 15–70 років, відсотків							
	65,2	61,2	62,5	62,9	63,1	63,2	63,3
Рівень зайнятості населення, відсотків							
	56,5	55,8	57,2	58,0	58,3	58,4	58,8
Рівень безробіття населення (до економічно активного населення), відсотків							
	13,3	8,8	8,5	7,8	7,7	7,5	7,1

14.2. Попит, пропозиція та працевлаштування робочої сили за видами економічної діяльності у 2013 році

(на кінець року; осіб)

	Кількість зареєстрованих безробітних ¹	Потреба підприємств у працівниках для заміщення вільних робочих місць (вакантних посад)	Працевлаштовано зареєстрованих безробітних у 2013 році
Усього	18168	1074	23994
Сільське господарство, лісове господарство та рибне господарство	1423	23	1785
Промисловість з неї	4842	270	6228
добувна промисловість і розроблення кар'єрів	165	5	190
переробна промисловість	4344	252	5257
Будівництво	894	22	994
Оптова та роздрібна торгівля; ремонт автотранспортних засобів і мотоциклів	4111	212	5283
Транспорт, складське господарство, поштова та кур'єрська діяльність	763	65	1009
Тимчасове розміщування й організація харчування	776	80	1254
Інформація та телекомунікації	501	14	918
Фінансова та страхова діяльність	634	7	87
Операції з нерухомим майном	231	25	254
Професійна, наукова та технічна діяльність	708	16	1149
Діяльність у сфері адміністративного та допоміжного обслуговування	408	107	555
Державне управління й оборона; обов'язкове соціальне страхування	1453	93	1096
Освіта	468	54	1667
Охорона здоров'я та надання соціальної допомоги	605	60	1115
Мистецтво, спорт, розваги та відпочинок	122	16	221
Надання інших видів послуг	229	10	379
Особи, які раніше не працювали	4921	x	x

Примітка. У цій та наступних таблицях (14.2–14.5) дані наведено за інформацією державної служби зайнятості.

¹ Розподіл зареєстрованих безробітних за видами економічної діяльності здійснено стосовно осіб, які раніше мали роботу (працювали на підприємствах, установах, організаціях тощо).

14.3. Попит та пропозиція робочої сили на зареєстрованому ринку праці у міських та районних центрах зайнятості у 2013 році

(на кінець року; осіб)

	Кількість зареєстрованих безробітних	Потреба підприємств у працівниках для заміщення вільних робочих місць	Навантаження на одне вільне робоче місце (вакантну посаду)
Львівська область	23089	1074	21
м. Львів	4724	398	12
м. Борислав	645	43	15
м. Моршин	185	0	–
м. Новий Розділ	648	6	108
м. Новояворівськ	510	19	27
м. Стебник	353	6	59
м. Трускавець	200	19	11
м. Червоноград	614	9	68
Дрогобицький	963	29	33
Самбірський	1228	23	53
Стрийський	915	23	40
Бродівський	1191	58	21
Буський	409	10	41
Городоцький	474	43	11
Жидачівський	996	27	37
Жовківський	1035	25	41
Золочівський	1448	35	41
Кам'янка-Бузький	262	16	16
Миколаївський	899	17	53
Мостиський	405	15	27
Перемишлянський	635	25	25
Пустомитівський	792	58	14
Радехівський	306	9	34
Сколівський	424	68	6
Сокальський	609	43	14
Старосамбірський	1036	24	43
Турківський	644	8	81
Яворівський	539	18	30

14.4. Працевлаштування зареєстрованих безробітних у міських та районних центрах зайнятості у 2013 році

	Кількість громадян, які мали статус безробітного впродовж звітнього періоду – всього, осіб	З них працевлаштовано	
		осіб	у % до загальної кількості зареєстрованих безробітних
Львівська область	77209	23994	31,1
м.Львів	13937	2771	19,9
м.Борислав	2752	1149	41,8
м.Моршин	581	200	34,4
м.Новий Розділ	2198	726	33,0
м.Новояворівськ	2003	1026	51,2
м.Стебник	1272	533	41,9
м.Трускавець	913	361	39,5
м.Червоноград	2369	797	33,6
Дрогобицький	4253	1801	42,3
Самбірський	3692	849	23,0
Стрийський	3242	1280	39,5
Бродівський	3746	865	23,1
Буський	1404	409	29,1
Городоцький	1653	524	31,7
Жидачівський	3181	758	23,8
Жовківський	3105	889	28,6
Золочівський	4380	1053	24,0
Кам'янка-Бузький	1198	472	39,4
Миколаївський	2709	829	30,6
Мостиський	1490	491	33,0
Перемишлянський	2113	798	37,8
Пустомитівський	2351	805	34,2
Радехівський	1627	895	55,0
Сколівський	1476	577	39,1
Сокальський	2182	681	31,2
Старосамбірський	3173	945	29,8
Турківський	2157	535	24,8
Яворівський	2052	975	47,5

14.5. Тривалість зареєстрованого безробіття у міських та районних центрах зайнятості у 2013 році

	Кількість зареєстрованих безробітних – усього, осіб	У т.ч. за тривалістю безробіття						Середня тривалість безробіття, місяців ¹
		до 1 місяця	від 1 до 3 місяців	від 3 до 6 місяців	від 6 до 9 місяців	від 9 до 12 місяців	12 місяців і більше	
Львівська область	23089	4417	7054	7052	3307	1096	163	3,8
м.Львів	4724	847	1456	1392	714	251	64	4,0
м.Борислав	645	101	181	276	73	13	1	3,7
м.Моршин	185	28	47	76	24	9	1	4,0
м.Новий Розділ	648	169	164	185	93	29	8	3,6
м.Новояворівськ	510	115	140	169	58	25	3	3,6
м.Стебник	353	62	109	113	49	20	–	3,8
м.Трускавець	200	37	60	58	36	9	–	3,8
м.Червоноград	614	85	205	213	83	27	1	3,8
Дрогобицький	963	211	330	345	68	8	1	3,0
Самбірський	1228	227	353	355	190	91	12	4,0
Стрийський	915	222	273	337	79	4	–	3,1
Бродівський	1191	230	392	299	183	71	16	3,9
Буський	409	63	136	122	65	21	2	3,9
Городоцький	474	120	119	133	84	18	–	3,6
Жидачівський	996	255	271	276	143	42	9	3,6
Жовківський	1035	225	311	277	149	64	9	3,8
Золочівський	1448	219	520	393	210	96	10	3,9
Кам'янка-Бузький	262	52	74	81	43	11	1	3,8
Миколаївський	899	228	266	226	134	36	9	3,5
Мостиський	405	81	109	128	65	21	1	3,8
Перемишлянський	635	121	216	161	110	27	–	3,6
Пустомитівський	792	123	251	247	126	45	–	3,9
Радехівський	306	69	99	83	49	6	–	3,4
Сколівський	424	70	152	129	53	20	–	3,6
Сокальський	609	123	162	196	81	43	4	3,9
Старосамбірський	1036	149	307	364	157	48	11	4,0
Турківський	644	86	205	216	108	29	–	3,9
Яворівський	539	99	146	202	80	12	–	3,7

¹ Середня тривалість безробіття розрахована по більш детальному інтервальному ряду.

14.6. Кількість працівників за видами економічної діяльності¹

(середньооблікова кількість штатних працівників; осіб)

	2010	2011	2012	2013
Усього	554721	541959	535849	516382
Сільське господарство, лісове господарство та рибне господарство	12466	12324	12125	11809
Промисловість	126980	121992	120721	118343
Будівництво	25943	22899	20299	16807
Оптова та роздрібна торгівля; ремонт автотранспортних засобів і мотоциклів	51034	52202	53046	46189
Транспорт, складське господарство, поштова та кур'єрська діяльність	46009	45408	47756	46972
Тимчасове розміщення й організація харчування	7397	6674	6747	6745
Інформація та телекомунікації	12380	12804	11902	11225
Фінансова та страхова діяльність	12787	13111	12658	11689
Операції з нерухомим майном	6285	6717	7464	5185
Професійна, наукова та технічна діяльність	18136	14206	14247	13917
Діяльність у сфері адміністративного та допоміжного обслуговування	14138	13666	11741	12677
Державне управління й оборона; обов'язкове соціальне страхування	34246	32117	28827	26786
Освіта	102390	101123	102214	101365
Охорона здоров'я та надання соціальної допомоги	73490	75773	73432	75304
Мистецтво, спорт, розваги та відпочинок	8770	8332	9181	8607
Надання інших видів послуг	2270	2612	3489	2762

¹ Дані подаються щодо підприємств, установ, організацій та їхніх відокремлених підрозділів із кількістю найманих працівників 10 і більше осіб. Безпосереднє порівняння даних 2010–2013 років з аналогічними даними попередніх років є некоректним.

14.7. Кількість працівників за видами промислової діяльності¹

(середньооблікова кількість штатних працівників; осіб)

	2010	2011	2012	2013
Промисловість	126980	121992	120721	118343
Добувна промисловість і розроблення кар'єрів з них добування кам'яного та бурого вугілля	13745	13570	14626	14650
Переробна промисловість	89777	85850	84379	80753
виробництво харчових продуктів, напоїв і тютюнових виробів	15022	15243	15290	15540
текстильне виробництво, виробництво одягу, шкіри, виробів зі шкіри та інших матеріалів	12338	12894	12701	10615
виготовлення виробів з деревини, виробництво паперу та поліграфічна діяльність	9368	8254	7886	7814
виробництво коксу та продуктів нафтоперероблення	2641	1605	1283	1218
виробництво хімічних речовин і хімічної продукції	2279	1358	1066	856
виробництво основних фармацевтичних продуктів і фармацевтичних препаратів	929	1016	1105	1111
виробництво гумових і пластмасових виробів, іншої неметалевої мінеральної продукції	9519	8904	8777	8769
металургійне виробництво; виробництво готових металевих виробів, крім виробництва машин і устаткування	5049	4429	4269	4318
виробництво комп'ютерів, електронної та оптичної продукції	1316	2340	2695	2524
виробництво електричного устаткування	3290	3298	3297	2656
виробництво машин і устаткування, не віднесених до інших угруповань	4330	3943	3427	3159
виробництво автотранспортних засобів, причепів і напівпричепів та інших транспортних засобів	8123	8682	7899	9233
виробництво меблів, іншої продукції, ремонт і монтаж машин і устаткування	15573	13884	14684	12940
Постачання електроенергії, газу, пари та кондиційованого повітря	16424	15867	16006	16410
Водопостачання; каналізація, поводження з відходами	7034	6705	5710	6530

¹ Див. виноску на стор.125.

15. ДОХОДИ І ВИТРАТИ НАСЕЛЕННЯ

15.1. Доходи і витрати населення

(млн.грн.)

	2005	2009	2010	2011	2012	2013 ¹
Доходи	19823	43813	54838	63602	72828	73782
у тому числі						
заробітна плата	7934	17133	20840	24217	27648	28473
прибуток та змішаний дохід	3364	7124	8696	10873	12016	12579
доходи від власності						
одержані	454	1502	3131	2931	3343	3151
соціальні допомоги та інші						
одержані поточні трансферти	8071	18054	22171	25581	29821	29579
з них						
соціальні допомоги	4278	9643	11458	12870	15162	16747
інші поточні трансферти	1164	1746	2050	2550	2441	...
соціальні трансферти в						
натуральній формі	2629	6665	8663	10161	12218	...
Витрати та заощадження	19823	43813	54838	63602	72828	73782
у тому числі						
придбання товарів та послуг	15958	33664	40906	51274	59706	62291
доходи від власності						
сплачені	124	1301	951	872	385	849
поточні податки на доходи,						
майно та інші сплачені						
поточні трансферти	1050	2141	3160	3736	4347	4747
з них						
поточні податки на доходи,						
майно тощо	743	1140	2187	2746	3185	3381
внески на соціальне						
страхування	215	567	605	632	718	...
інші поточні трансферти	92	434	368	358	444	...
нагромадження	225	818	1737	-58	132	1657
приріст фінансових активів	2466	5889	8084	7778	8258	4238
Наявний дохід						
усього, млн.грн.	16020	33706	42064	48833	55878	57453
на одну особу, грн.	6203	13211	16514	19204	21992	22623
Реальний наявний дохід,						
відсотків до попереднього року	125,9	88,3	113,5	107,5	112,6	104,6

¹ Попередні дані.

15.2. Структура доходів і витрат населення

(до підсумку, відсотків)

	2005	2009	2010	2011	2012	2013 ¹
Доходи	100	100	100	100	100	100
у тому числі						
заробітна плата	40,0	39,1	38,0	38,1	38,0	38,6
прибуток та змішаний дохід	17,0	16,3	15,9	17,1	16,5	17,0
доходи від власності одержані	2,3	3,4	5,7	4,6	4,6	4,3
соціальні допомоги та інші одержані поточні трансферти	40,7	41,2	40,4	40,2	40,9	40,1
з них						
соціальні допомоги	21,6	22,0	20,9	20,2	20,8	22,7
інші поточні трансферти	5,9	4,0	3,7	4,0	3,3	...
соціальні трансферти у натуральній формі	13,2	15,2	15,8	16,0	16,8	...
Витрати та заощадження	100	100	100	100	100	100
у тому числі						
придбання товарів та послуг	80,5	76,8	74,6	80,6	82,0	84,4
доходи від власності сплачені	0,6	3,0	1,7	1,4	0,5	1,2
поточні податки на доходи, майно та інші сплачені поточні трансферти	5,3	4,9	5,8	5,9	6,0	6,4
з них						
поточні податки на доходи, майно тощо	3,7	2,6	4,0	4,3	4,4	4,6
внески на соціальне страхування	1,1	1,3	1,1	1,0	1,0	...
інші поточні трансферти	0,5	1,0	0,7	0,6	0,6	...
нагромадження	1,1	1,9	3,2	-0,1	0,2	2,3
приріст фінансових активів	12,5	13,4	14,7	12,2	11,3	5,7

¹ Попередні дані.

15.3. Середньомісячна номінальна заробітна плата найманих працівників за видами економічної діяльності¹

(у середньому на одного штатного працівника; грн.)

	2010	2011	2012	2013
Усього	1941	2244	2578	2789
Сільське господарство, лісове господарство та рибне господарство	1574	1965	2292	2421
Промисловість	2111	2548	2868	3120
Будівництво	1314	1867	2206	2449
Оптова та роздрібна торгівля; ремонт автотранспортних засобів і мотоциклів	1561	1882	2138	2461
Транспорт, складське господарство, поштова та кур'єрська діяльність	2570	2892	3066	3176
Тимчасове розміщення й організація харчування	1198	1501	1559	1706
Інформація та телекомунікації	2513	2766	3014	3343
Фінансова та страхова діяльність	3567	4289	4689	5139
Операції з нерухомим майном	1497	1697	2010	2202
Професійна, наукова та технічна діяльність	1943	2486	2740	2835
Діяльність у сфері адміністративного та допоміжного обслуговування	1450	1599	1837	1997
Державне управління й оборона обов'язкове соціальне страхування	2483	2698	3029	3357
Освіта	1869	2061	2529	2676
Охорона здоров'я та надання соціальної допомоги	1473	1585	1968	2133
Мистецтво, спорт, розваги та відпочинок	2152	2438	2861	3096
Надання інших видів послуг	1310	1128	1346	1684

¹ Дані наведено підприємствах, установах, організаціях та їхніх відокремлених підрозділах із кількістю найманих працівників 10 і більше осіб. Безпосереднє порівняння даних за 2010–2013 роки з аналогічними даними попередніх років є некоректним.

15.4. Середньомісячна номінальна заробітна плата найманих працівників за видами промислової діяльності ¹

(у середньому на одного штатного працівника; грн.)

	2010	2011	2012	2013
Промисловість	2111	2548	2868	3120
Добувна промисловість і розроблення кар'єрів	3497	4178	4708	4958
з них добування кам'яного та бурого вугілля	3523	4276	4759	5095
Переробна промисловість	1841	2234	2457	2707
виробництво харчових продуктів, напоїв і тютюнових виробів	1827	2378	2673	2922
текстильне виробництво, виробництво одягу, шкіри, виробів зі шкіри та інших матеріалів	1484	1769	1845	1916
виготовлення виробів з деревини, виробництво паперу та поліграфічна діяльність	1534	2070	2273	2337
виробництво коксу та продуктів нафтоперероблення	2534	3590	3682	3318
виробництво хімічних речовин і хімічної продукції	2268	2304	2509	2968
виробництво основних фармацевтичних продуктів і фармацевтичних препаратів	3122	3669	4083	5406
виробництво гумових і пластмасових виробів, іншої неметалевої мінеральної продукції	1685	2241	2313	2504
металургійне виробництво, виробництво готових металевих виробів, крім машин і устаткування	1535	1900	2058	2415
виробництво комп'ютерів, електронної та оптичної продукції	1695	2095	2631	2582
виробництво електричного устаткування	1777	2027	2302	2411
виробництво машин і устаткування, не віднесених до інших угруповань	1656	1947	2401	2266
виробництво автотранспортних засобів, причепів і напівпричепів та інших транспортних засобів	2343	2450	2735	3291
виробництво меблів, іншої продукції, ремонт і монтаж машин і устаткування	2077	2458	2693	3025

¹ Див. виноску на стор.129.

	2010	2011	2012	2013
Постачання електроенергії, газу, пари та кондиційованого повітря	2656	3148	3651	3869
Водопостачання; каналізація, поводження з відходами	1580	1853	2048	2223

15.5. Середньомісячна номінальна заробітна плата найманих працівників у містах обласного значення та районах¹

(у середньому на одного штатного працівника; грн.)

	2000	2005	2009	2010	2011	2012	2013
Львівська область	196	713	1667	1941	2244	2578	2789
міста							
Львів	243	802	1824	2096	2400	2765	3008
Борислав	221	772	1666	2216	2251	2552	2816
Дрогобич	184	681	1431	1649	1891	2162	2296
Моршин	...	563	1632	2084	2263	2418	2545
Новий Розділ	...	482	1147	1384	1687	2101	2381
Самбір	165	641	1471	1805	1960	2252	2425
Стрий	213	743	1705	1988	2308	2707	2650
Трускавець	180	582	1211	1371	1521	1711	1876
Червоноград	222	717	1697	1912	2355	2832	3192
райони							
Бродівський	155	581	1435	1560	2046	2468	2359
Буський	109	510	1297	1609	1852	2046	2280
Городоцький	123	585	1339	1527	1837	2112	2264
Дрогобицький	117	507	1333	1502	1709	2040	2221
Жидачівський	170	598	1363	1555	1925	2255	2450
Жовківський	130	596	1312	1559	1782	2082	2303
Золочівський	126	534	1354	1532	1923	2158	2154
Кам'янка-Бузький	168	758	1897	2276	2657	2916	3367
Миколаївський	151	594	1603	1921	2216	2422	2526
Мостиський	122	589	1287	1680	1766	2034	2066
Перемишлянський	114	585	1481	1769	2113	2462	2723
Пустомитівський	166	720	1444	1723	1990	2208	2253
Радехівський	117	494	1130	1479	1806	2088	2406
Самбірський	90	465	1297	1545	1700	2154	2096
Сколівський	185	685	1691	2078	2194	2559	2980
Сокальський	198	693	2000	2367	2943	3109	3266
Старосамбірський	100	497	1353	1703	1759	2136	2371
Стрийський	246	903	2144	2382	2793	3100	3474
Турківський	143	580	1540	1754	1884	2376	2574
Яворівський	141	572	1363	1600	1909	2168	2435

¹ Див. виноску на стор.129.

15.6. Середній розмір місячної пенсії¹

(на початок року, грн.)

	2001	2006	2010	2011	2012	2012	2013
Середній розмір призначеної місячної пенсії пенсіонерам, які перебувають на обліку в органах Пенсійного фонду ²	77,45	391,45	939,99	1057,75	1151,95	1357,62	1412,30
у тому числі							
за віком	79,60	405,31	953,10	1070,93	1161,11	1365,60	1423,47
за інвалідністю	83,87	363,06	787,64	916,44	1026,76	1200,50	1247,21
у разі втрати годувальника	55,86	278,15	712,27	834,93	932,63	1108,60	1157,84
за вислугу років	...	435,64	1667,68	1709,35	1786,21	2165,49	2184,17
отримують соціальну пенсію	...	350,67	622,90	745,96	820,60	920,10	975,95

15.7. Співвідношення розміру середньої пенсії та середньої заробітної плати найманих працівників

(у відсотках)

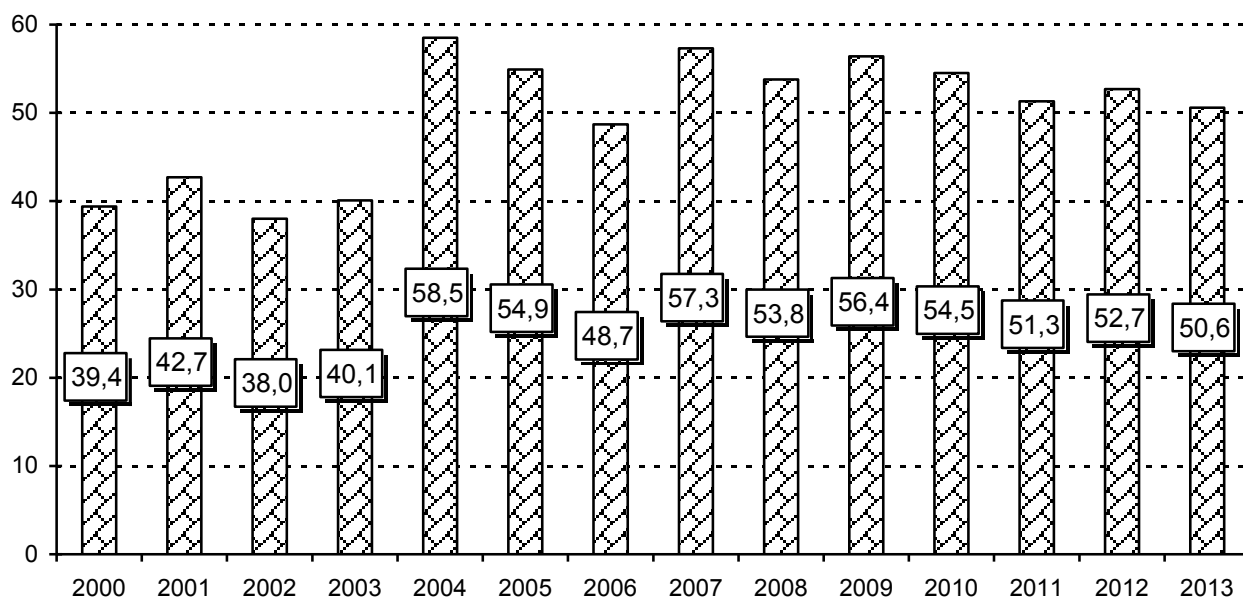

¹ Дані про середній розмір призначених місячних пенсій наводяться з урахуванням компенсаційних виплат і цільових допомог, передбачених законодавством.

² Починаючи з даних на початок 2008 року, середній розмір пенсії (окрім категорій “за віком”, “соціальні пенсії”) наведено з урахуванням пенсіонерів, звільнених з лав Міністерства Оборони України, Міністерства внутрішніх справ України, Служби безпеки України, Державної податкової служби України, Державної пенітенціарної служби України, призначення і виплати пенсії яким здійснюють органи Пенсійного фонду України, згідно з постановою Кабінету Міністрів України від 02.11.2006 № 1522.

15.8. Структура грошових доходів домогосподарств

	2005	2011	2012	2013			
				I кв.	II кв.	III кв.	IV кв.
у середньому за місяць у розрахунку на одне домогосподарство							
Усього грошових доходів, грн.	1185,97	3431,90	3924,22	3472,06	3885,25	4170,46	4343,28
Відсотків							
Оплата праці	60,3	58,9	55,1	58,8	59,1	59,4	63,5
Доходи від підприємницької діяльності та самозайнятості	1,3	4,2	3,1	2,7	3,3	3,6	3,0
Доходи від продажу сільськогосподарської продукції	3,4	2,7	2,3	2,3	2,8	3,4	1,6
Пенсії, стипендії, допомоги та субсидії, надані готівкою	27,1	27,7	26,1	30,6	29,1	27,3	27,7
Грошова допомога від родичів, інших осіб та інші грошові доходи	7,9	6,5	5,5	5,6	5,7	6,3	4,2

15.9. Структура сукупних ресурсів домогосподарств

	2005	2011	2012	2013			
				I кв.	II кв.	III кв.	IV кв.
у середньому за місяць у розрахунку на одне домогосподарство							
Усього сукупних ресурсів, грн.	1400,43	3841,09	4262,97	3810,56	4205,61	4527,19	4723,73
Відсотків							
Грошові доходи	84,7	89,3	92,1	91,1	92,4	92,1	91,9
оплата праці	51,1	52,6	55,1	53,6	54,6	54,6	58,3
доходи від підприємницької діяльності та самозайнятості	1,2	3,7	3,1	2,5	3,1	3,3	2,8
доходи від продажу сільськогосподарської продукції	2,9	2,3	2,3	2,1	2,6	3,1	1,5
пенсії, стипендії, допомоги та субсидії, надані готівкою	23,0	24,9	26,1	27,8	26,9	25,2	25,5

	2005	2011	2012	2013			
				I кв.	II кв.	III кв.	IV кв.
				у середньому за місяць у розрахунку на одне домогосподарство			
грошова допомога від родичів, інших осіб та інші грошові доходи	6,4	5,8	5,5	5,1	5,2	5,7	3,8
Вартість спожитої продукції, отриманої з особистого підсобного господарства та від самозаготівель	8,1	5,4	4,3	4,5	4,2	3,9	5,4
Пільги та субсидії безготівкові на оплату житлово-комунальних послуг, електроенергії та палива	0,4	0,4	0,4	0,9	0,4	0,2	0,4
Пільги безготівкові на оплату товарів та послуг з охорони здоров'я, туристичних послуг, путівок на бази відпочинку тощо, на оплату послуг транспорту і зв'язку	0,7	0,2	0,3	0,1	0,1	0,5	0,1
Інші надходження	6,1	4,7	2,9	3,4	2,9	3,3	2,2

15.10. Споживання продуктів харчування у домогосподарствах

(у середньому за місяць на 1 особу; кг)

	2000	2005	2009	2010	2011	2012	2013			
							I кв.	II кв.	III кв.	IV кв.
М'ясо і м'ясопродукти	2,7	3,6	3,9	4,2	4,1	4,3	5,0	5,0	5,1	5,3
Молоко і молочні продукти	26,7	28,7	24,1	22,9	23,0	23,6	18,3	20,0	20,4	20,1
Яйця, шт.	17	20	19	20	20	20	20	21	20	19
Риба і рибопродукти	0,7	1,2	1,4	1,3	1,3	1,3	1,8	1,6	1,5	1,9
Цукор	3,2	2,9	3,0	2,7	3,0	3,0	3,2	3,2	3,2	2,8
Олія та інші рослинні жири	1,9	1,8	2,1	2,0	2,0	2,0	1,8	1,7	1,8	1,7
Картопля	12,4	10,9	9,0	8,8	9,1	8,9	6,9	6,7	8,9	7,1
Овочі та баштанні	8,0	8,6	9,8	8,7	10,0	9,9	7,0	7,5	17,4	7,8
Фрукти, ягоди, горіхи, виноград	2,3	3,0	3,8	3,7	3,5	3,7	4,5	3,5	3,1	4,5
Хліб і хлібні продукти	9,6	9,6	8,9	8,6	8,7	8,7	9,6	8,9	8,9	9,0

15.11. Розподіл домогосподарств¹ за наявністю окремих товарів тривалого користування²

	2000	2005	2006	2008	2010	2012
Кількість домогосподарств, тис.	818,1	835,7	830,0	824,3	820,7	820,3
з них мають, відсотків						
телевізори кольорові	68,8	88,3	90,5	95,0	96,1	97,7
відеоплесри, відеомагнітофони, DVD-програвачі, цифрові фотоапарати	12,9	20,5	21,9	18,1	31,6	34,1
магнітофони, магнітоли	43,1	47,5	37,5	24,5	16,5	15,4
фотоапарати	21,6	40,2	39,2	46,7	28,7	23,9
персональні комп'ютери	2,1	7,7	12,2	20,2	22,1	29,1
холодильники	83,0	93,9	96,5	97,9	99,0	99,6
морозильники	1,5	4,2	9,4	10,6	12,0	19,9
мікрохвильові печі	1,6	8,7	18,1	36,8	34,9	49,6
кухонні комбайни	3,3	6,3	8,0	14,2	13,0	19,2
пральні машини	65,2	76,2	78,2	84,5	89,1	92,1
електропилососи	50,6	65,9	66,6	78,4	77,1	81,9
швейні машини	38,5	33,8	35,5	24,4	27,0	25,3
кондиціонери	–	–	–	–	–	0,5
супутникові антени	1,4	1,3	4,3	12,4	15,9	21,3
мотоцикли, сноумобілі	2,2	1,9	1,4	1,2	0,6	1,0
велосипеди	30,1	36,2	35,0	32,2	31,5	38,2
моторолери, мопеди, скутери	1,6	1,0	1,3	3,0	1,2	1,8
автомобілі	13,5	13,1	14,5	17,2	16,4	19,1
мобільні телефони ³	...	36,4	53,3	81,3	88,1	94,3

¹ Починаючи з 2006 року, опитування домогосподарств щодо наявності у них товарів тривалого користування проводиться один раз на два роки.

² Розрахунки наявності в домогосподарствах товарів тривалого користування, проведені за результатами вибіркового опитування, враховують фактичну наявність цих товарів незалежно від терміну експлуатації, джерел надходження (куплені, подаровані тощо), стану (враховуються як справні, так і тимчасово несправні товари, які знаходяться у поточному ремонті або чекають ремонту).

³ Показник включено до програми обстеження умов життя домогосподарств, починаючи з 2004 року.

16. ЖИТЛОВІ УМОВИ НАСЕЛЕННЯ

16.1. Житловий фонд

(на кінець року; тис.м² загальної площі)

	2000	2005	2011	2012	2013
Весь житловий фонд	49988,4	51275,7	54977,8	55847,1	56246,9
у середньому на одного мешканця, м ²	19,0	19,8	21,5	21,9	22,0
Міський житловий фонд	27721,3	28140,1	30120,1	30564,2	30735,3
у середньому на одного мешканця, м ²	17,9	18,1	19,4	19,7	19,8
Сільський житловий фонд	22267,1	23135,6	24857,7	25282,9	25511,6
у середньому на одного мешканця, м ²	20,7	22,4	24,8	25,2	25,5

16.2. Квартирна черга та поліпшення житлових умов

	2000	2005	2009	2010	2011	2012	2013
Кількість сімей та однаків, які перебували на квартирному обліку на кінець року, тис.	107,8	80,5	75,4	73,1	68,0	65,9	64,4
Кількість сімей та однаків, які одержали житло за рік	1514	292	210	251	102	116	80
відсотків до загальної кількості тих, що перебували на квартирному обліку	1,3	0,4	0,3	0,3	0,1	0,2	0,1

16.3. Обладнання житлового фонду

(на кінець року; відсотків)

	Міські поселення				Сільська місцевість			
	2000	2011	2012	2013	2000	2011	2012	2013
Частка загальної площі житла, обладнаного ¹								
водопроводом	82,3	87,4	87,7	87,9	10,5	31,4	33,7	35,1
каналізацією	82,1	87,3	87,7	87,8	7,5	29,2	32,2	33,7
опаленням	65,0	75,0	75,3	75,0	13,9	30,3	32,5	33,7
газом ²	91,3	90,7	91,4	91,3	80,9	83,8	83,7	83,8
гарячим водопостачанням	66,8	74,2	74,9	76,1	4,5	22,6	24,7	26,2
ваннами	74,5	81,0	81,8	81,9	6,8	26,9	29,3	30,9
підлоговими електроплитами	3,5	3,7	3,7	3,6	0,1	0,1	0,2	0,2

16.4. Благоустрій населених пунктів

	2000	2005	2009	2010	2011	2012	2013
Кількість населених пунктів які мають водопровід							
міста	43	42	42	42	42	42	42
селища міського типу	23	24	25	26	26	26	26
сільські населені пункти	154	147	163	170	179	203	208
які мають каналізацію							
міста	37	37	41	41	41	41	41
селища міського типу	15	15	16	18	18	18	18
сільські населені пункти	41	41	43	43	44	44	40
газифіковані тільки природним, природним та зрідженим газом							
міста	38	41	41	42	42	44	42
селища міського типу	28	29	31	32	32	34	32
сільські населені пункти	803	953	1232	1269	1295	1546	1321

¹ Включаючи житловий фонд, який знаходиться у приватній власності громадян.

² Зрідженим та природним газом.

17. ОСВІТА

17.1. Кількість осіб, які навчалися у навчальних закладах

(на початок навчального року; тис. осіб)

	2000/01	2005/06	2009/10	2010/11	2011/12	2012/13	2013/14
Усього навчалоя	543,4	520,5	469,9	454,7	445,0	437,2	425,1
У загальноосвітніх навчальних закладах	389,7	328,6	275,4	263,5	260,2	256,7	254,5
у тому числі							
денних	387,1	326,4	273,5	261,6	258,3	254,8	252,9
вечірніх (змінних), включаючи тих, хто навчався заочно	2,6	2,2	1,9	1,9	1,9	1,9	1,6
У професійно-технічних навчальних закладах	36,5	33,3	31,8	33,9	33,4	34,1	31,5
У вищих навчальних закладах	117,2	158,6	162,7	157,3	151,4	146,4	139,1
I–II рівнів акредитації	33,4	30,8	20,0	20,2	20,2	20,3	19,2
III–IV рівнів акредитації	83,8	127,8	142,7	137,1	131,2	126,1	119,8

17.2. Загальноосвітні навчальні заклади

(на початок навчального року)

	2000/01	2005/06	2009/10	2010/11	2011/12	2012/13	2013/14
Кількість закладів	1479	1487	1454	1440	1428	1419	1410
у тому числі приватних	8	16	15	14	15	16	16
Кількість учнів, тис.	389,7	328,6	275,4	263,5	260,2	256,7	254,5
у тому числі у приватних закладах	0,9	1,5	1,4	1,4	1,4	1,3	1,2
Кількість учителів, тис.	38,5	37,3	36,2	36,1	35,6	35,7	36,1
у тому числі у приватних закладах	0,2	0,4	0,3	0,3	0,3	0,3	0,3

17.3. Кількість навчальних закладів у містах обласного значення та районах на початок 2013/2014 навчального року

	Кількість загальноосвітніх навчальних закладів	Кількість професійно-технічних навчальних закладів	Кількість вищих навчальних закладів	
			I–II рівнів акредитації	III–IV рівнів акредитації
Львівська область	1410	62	22	22
міста				
Львів	149	21	11	20
Борислав	12	1	1	1
Дрогобич	20	4	3	–
Моршин	1	–	–	–
Новий Розділ	5	2	1	–
Самбір	11	4	4	–
Стрий	13	4	–	–
Трускавець	3	–	–	–
Червоноград	17	2	1	–
райони				
Бродівський	54	–	1	–
Буський	44	1	–	–
Городоцький	54	–	–	–
Дрогобицький	63	1	–	–
Жидачівський	78	1	–	–
Жовківський	76	1	–	1
Золочівський	53	3	–	–
Кам'янка-Бузький	39	2	–	–
Миколаївський	36	3	–	–
Мостиський	55	1	–	–
Перемишлянський	58	1	–	–
Пустомитівський	66	–	–	–
Радехівський	44	–	–	–
Самбірський	64	1	–	–
Сколівський	55	–	–	–
Сокальський	68	3	–	–
Старосамбірський	90	2	–	–
Стрийський	56	–	–	–
Турківський	50	2	–	–
Яворівський	76	2	–	–

17.4. Денні загальноосвітні навчальні заклади

(на початок навчального року)

	2000/01	2005/06	2009/10	2010/11	2011/12	2012/13	2013/14
Кількість закладів	1470	1477	1446	1433	1421	1412	1403
I ступеня	322	317	290	279	264	259	252
I–II ступеня	544	516	497	476	462	437	419
I–III ступеня	531	543	518	503	483	462	449
гімназії	18	28	26	24	22	21	21
ліцеї	10	14	13	12	12	12	12
навчально-виховні комплекси	23	35	81	118	157	201	230
спеціальні школи (школи-інтернати)	22	23	20	20	20	20	20
школи соціальної реабілітації	...	1	1	1	1	–	–
Кількість учнів, тис.	387,1	326,4	273,5	261,6	258,3	254,8	252,9
у тому числі у закладах							
I ступеня	11,1	9,8	8,8	8,5	8,4	8,3	8,1
I–II ступеня	67,7	49,5	39,6	35,7	33,0	29,8	27,8
I–III ступеня	291,3	239,2	184,6	173,8	168,5	163,9	161,2
гімназіях	7,6	11,6	10,7	9,3	8,9	8,7	8,6
ліцеях	2,6	2,7	2,9	2,7	2,8	2,1	2,1
навчально-виховних комплексів	4,1	10,6	23,9	28,6	33,7	39,5	42,7
спеціальних школах (школах-інтернатах)	2,7	3,0	3,0	3,0	3,0	2,5	2,4
школах соціальної реабілітації	...	0,0	0,0	0,0	0,0	–	–

17.5. Вечірні (змінні) загальноосвітні навчальні заклади

(на початок навчального року)

	2000/01	2005/06	2009/10	2010/11	2011/12	2012/13	2013/14
Кількість закладів	9	10	8	7	7	7	7
Кількість учнів (включаючи тих, хто навчається заочно), тис.	2,6	2,2	1,9	1,9	1,9	1,9	1,6

17.6. Професійно-технічні навчальні заклади

	Кількість закладів	Кількість учнів, на кінець року	Прийнято учнів	Підготовлено (випущено) кваліфікованих робітників
	одиниць	тис.		
2000	58	36,5	19,4	19,3
2001	57	34,8	20,0	19,1
2002	57	33,5	18,9	18,6
2003	59	33,1	19,8	17,8
2004	60	33,3	21,8	18,9
2005	61	33,3	21,3	19,6
2006	62	32,4	20,1	19,5
2007	62	32,1	21,3	20,1
2008	62	31,9	19,8	18,7
2009	62	31,8	18,1	17,2
2010	62	33,9	19,9	16,6
2011	62	33,4	17,9	16,8
2012	62	34,1	17,8	16,2
2013	62	31,5	17,0	17,7
Професійна підготовка у 2013 році учнів навчальних закладів, які мали повну загальну середню освіту	x	9544	6481	6032
здобували професію разом з повною загальною середньою освітою	x	20345	6967	7789
здобували професію без отримання повної загальної середньої освіти	x	277	333	402
проходили професійне навчання незайняте населення працівники підприємств	x	192	618	669
підвищували кваліфікацію незайняте населення працівники підприємств	x	1014	2178	2277
	x	55	186	179
	x	25	260	305

17.7. Вищі навчальні заклади

(на початок навчального року)

	2000/01	2005/06	2009/10	2010/11	2011/12	2012/13	2013/14
Заклади I–II рівнів акредитації							
Кількість закладів	40	33	25	23	22	22	22
У них студентів, тис.	33,4	30,8	20,0	20,2	20,2	20,3	19,2
у тому числі на							
відділеннях							
денних	24,4	22,9	15,5	16,0	15,8	15,7	15,2
вечірніх	0,4	0,5	0,9	0,9	0,8	0,9	0,9
заочних	8,6	7,4	3,6	3,4	3,6	3,7	3,2
Прийнято, тис.	11,5	10,3 ¹	5,4 ¹	7,0 ¹	5,9 ¹	5,5 ¹	5,2 ¹
у тому числі на							
відділення							
денні	8,3	7,7	4,4	5,4	4,6	4,3	4,0
вечірні	0,2	0,2	0,2	0,3	0,2	0,3	0,2
заочні	3	2,4	0,8	1,2	1,1	0,9	1,0
Випущено, тис.	9,5	9,2 ²	6,6 ²	6,3 ²	5,3 ²	5,3 ²	5,8
у тому числі з							
відділень							
денних	6,6	6,5	4,6	4,4	4,2	4,0	4,5
вечірніх	0,2	0,1	0,2	0,3	0,2	0,2	0,2
заочних	2,7	2,6	1,8	1,6	0,9	1,1	1,1

	2000/01	2005/06	2009/10	2010/11	2011/12	2012/13	2013/14
Заклади III–IV рівнів акредитації							
Кількість закладів	17	28	24	23	22	22	22
У них студентів, тис.	83,8	127,8	142,7	137,1	131,2	126,1	119,8
у тому числі на відділеннях							
денних	54,7	79,0	91,2	90,3	86,8	84,0	80,6
вечірніх	0,4	0,2	0,1	0,1	0,1	0,1	0,0
заочних	28,7	48,6	51,4	46,7	44,3	42,0	39,1
Прийнято, тис.	19,8	27,0 ¹	25,8 ¹	26,3 ¹	23,1 ¹	22,6 ¹	23,1 ¹
у тому числі на відділення							
денні	12,7	18,5	18,9	19,7	16,5	17,2	17,6
вечірні	0,1	0,0	0,0	0,0	0,0	0,0	0,0
заочні	7,0	8,5	6,9	6,6	6,6	5,4	5,5
Випущено, тис.	17,5	19,8 ²	29,1 ²	31,2 ²	33,9 ²	31,8 ²	30,7
у тому числі з відділень							
денних	12,2	11,9	16,9	18,0	18,5	17,9	18,1
вечірніх	0,2	0,1	0,0	0,0	0,0	0,0	0,0
заочних	5,1	7,8	12,2	13,1	15,4	13,9	12,5

¹ На початковий цикл навчання (без тих, що прийняті для продовження навчання з метою здобуття більш високого освітньо-кваліфікаційного рівня).

² Без тих, що закінчили відповідний цикл навчання та продовжують навчання з метою здобуття більш високого освітньо-кваліфікаційного рівня.

18. ОХОРОНА ЗДОРОВ'Я ТА СОЦІАЛЬНА ДОПОМОГА

18.1. Основні показники охорони здоров'я

	2000	2005	2009	2010	2011	2012	2013
Кількість лікарняних закладів	150	139	141	132	128	128	135
Кількість лікарняних ліжок							
тис.	25,8	24,8	24,8	24,7	24,3	24,2	23,6
на 10 тис. населення	96,3	97,0	98,1	97,9	96,3	96,0	93,6
Кількість лікарських амбулаторно-поліклінічних закладів	367	381	530 ¹	491 ¹	458 ¹	444 ¹	434 ¹
Планова ємність амбулаторно-поліклінічних закладів							
тис. відвідувань за зміну	47,3	48,0	49,2	48,9	49,0	48,4	51,2
на 10 тис. населення	176,1	187,6	194,4	193,5	194,2	192,0	203,0
Кількість лікарів усіх спеціальностей							
тис.	13,9	14,5	14,8	15,0	15,1	14,5	14,4
на 10 тис. населення	51,9	56,6	58,4	59,5	59,9	57,4	57,0
Кількість середнього медичного персоналу							
тис.	30,5	30,1	28,2	28,5	28,7	27,5	27,7
на 10 тис. населення	113,8	117,6	111,6	112,8	113,7	108,9	109,9
Кількість осіб, яким надана допомога (амбулаторно і під час виїздів швидкої медичної допомоги) ¹							
тис.	640,0	640,5	656,3	651,9	613,5	602,7	409,1
на 1000 населення	238,6	250,3	259,3	258,0	243,0	238,9	162,2
Кількість самостійних стоматологічних поліклінік ¹	15	16	16	16	14	14	12
Кількість установ, що мають стоматологічні відділення (кабінети) ¹	271	285	304	307	317	316	306

¹ Включені заклади, які здійснюють діяльність у порядку приватної практики.

² Заклади, що перебувають у сфері управління МОЗ України.

18.2. Захворюваність за класами хвороб

	2000	2005	2009	2010	2011	2012	2013
Кількість уперше в житті зареєстрованих випадків захворювань, тис.							
Усі захворювання	2182	2087	2188	2130	2104	2080	2063
у тому числі							
деякі інфекційні та паразитарні хвороби	76	63	58	60	65	66	69
новоутворення хвороби крові, кровотворних органів та окремі порушення із залученням імунного механізму	16	17	20	20	20	24	29
хвороби ендокринної системи, розладу харчування та порушення обміну речовин ¹	12	11	14	14	13	12	11
розлади психіки та поведінки хвороби нервової системи ²	61	27	25	26	24	24	24
хвороби ока та його придаткового апарату ²	14	12	12	12	11	11	11
хвороби уха та соскоподібного відростка ²	47	52	59	59	60	60	58
хвороби системи кровообігу	109	115	116	119	116	120	118
хвороби органів дихання	77	82	88	89	90	90	87
хвороби органів травлення	109	116	134	135	135	131	128
хвороби шкіри та підшкірної клітковини	1127	1054	1130	1064	1043	1012	996
хвороби кістково-м'язової системи та сполучної тканини	91	85	82	83	83	82	79
хвороби сечостатевої системи	115	111	120	122	125	129	138
вагітність, пологи та післяпологовий період	103	109	103	102	98	102	99
уроджені аномалії (вади розвитку), деформації	96	111	112	111	111	110	110
травми, отруєння та деякі інші наслідки дії зовнішніх причин	24	30	26	26	25	25	24
	3	3	2	2	2	2	2
	84	82	80	81	77	77	75

	2000	2005	2009	2010	2011	2012	2013
На 100 тис. населення, випадків							
Усі захворювання	81108	81400	86393	84249	83336	82454	81832
у тому числі							
деякі інфекційні та паразитарні хвороби	2811	2460	2307	2392	2570	2617	2723
новоутворення	589	654	796	803	785	951	1134
хвороби крові, кровотворних органів та окремі порушення із залученням імунного механізму	431	438	556	562	510	459	433
хвороби ендокринної системи, розладу харчування та порушення обміну речовин ¹	2268	1067	974	1019	967	950	965
розлади психіки та поведінки	526	469	481	468	437	426	430
хвороби нервової системи ²	1761	2042	2330	2327	2361	2390	2286
хвороби ока та його придаткового апарату ²	4066	4498	4585	4696	4610	4744	4683
хвороби вуха та соскоподібного відростка ²	2848	3196	3463	3523	3570	3579	3464
хвороби системи кровообігу	4037	4540	5291	5321	5347	5204	5083
хвороби органів дихання	41884	41095	44620	42076	41329	40105	39520
хвороби органів травлення	3403	3301	3234	3294	3275	3233	3140
хвороби шкіри та підшкірної клітковини	4277	4307	4748	4817	4965	5105	5461
хвороби кістково-м'язової системи та сполучної тканини	3825	4264	4051	4042	3888	4042	3931
хвороби сечостатевої системи	3566	4344	4438	4398	4381	4358	4363
вагітність, пологи та післяпологовий період ³	3554	4426	3995	3956	3899	3861	3887
уроджені аномалії (вади розвитку), деформації	116	101	90	92	92	85	89
травми, отруєння та деякі інші наслідки дії зовнішніх причин	3130	3197	3177	3201	3064	3056	2988

¹ Згідно з МКХ-10, гіперплазія щитовидної залози I–II ступенів трактується як дифузний зоб I ступеня, і обліковується у класі хвороб ендокринної системи, розладу харчування та порушення обміну речовин.

² Згідно з МКХ-10, з класу хвороб нервової системи і органів чуття вилучені і сформовані в окремі класи хвороби ока та його придаткового апарату і хвороби вуха та соскоподібного відростка.

³ На 100 тисяч жінок фертильного віку (15–49 років).

18.3. Кількість лікарняних та амбулаторно-поліклінічних закладів у містах обласного значення та районах

(на кінець року, одиниць)

	Кількість лікарняних закладів						
	2000	2005	2009	2010	2011	2012	2013
Львівська область¹	150	139	141²	132²	128²	128²	135²
міста							
Львів	36	36	46	37	37	37	44
Борислав	3	3	1	1	1	1	1
Дрогобич	8	7	7	7	7	7	7
Моршин	...	1	1	1	1	1	1
Новий Розділ	...	1	1	1	1	1	1
Самбір	5	5	5	5	5	5	5
Стрий	6	5	5	5	5	5	6
Трускавець	1	1	2	2	2	2	1
Червоноград	4	2	3	3	3	3	3
райони							
Бродівський	4	3	3	3	3	3	3
Буський	4	3	3	3	3	3	3
Городоцький	5	4	4	4	4	4	4
Дрогобицький	5	6	6	6	6	6	6
Жидачівський	5	5	4	4	4	4	4
Жовківський	5	4	4	4	4	4	4
Золочівський	5	4	4	4	4	4	4
Кам'янка-Бузький	3	3	3	3	3	3	3
Миколаївський	3	2	2	2	2	2	2
Мостиський	4	3	2	2	2	2	2
Перемишлянський	3	3	3	3	3	3	3
Пустомитівський	6	6	2	2	2	2	2
Радехівський	2	2	2	2	2	2	2
Самбірський	4	4	4	4	4	4	4
Сколівський	4	2	2	2	2	2	2
Сокальський	3	3	3	3	3	3	3
Старосамбірський	9	9	8	8	4	4	4
Стрийський	3	2	2	2	2	2	2
Турківський	5	5	5	5	5	5	5
Яворівський	5	5	4	4	4	4	4

	Кількість лікарських амбулаторно-поліклінічних закладів						
	2000	2005	2009	2010	2011	2012	2013
Львівська область¹	367	381	530²	491²	458²	444²	434²
міста							
Львів	94	89	153	136	109	106	95
Борислав	3	4	8	4	7	5	5
Дрогобич	11	11	16	17	14	15	15
Моршин	...	1	5	5	4	2	2
Новий Розділ	...	1	2	2	2	2	2
Самбір	5	6	7	6	5	5	5
Стрий	7	8	13	8	8	9	9
Трускавець	1	3	25	16	21	13	13
Червоноград	8	4	10	8	8	6	6
райони							
Бродівський	10	9	10	10	10	10	10
Буський	10	8	9	8	8	8	8
Городоцький	9	11	14	14	13	12	12
Дрогобицький	18	19	21	21	19	19	19
Жидачівський	11	12	14	12	10	10	10
Жовківський	14	13	18	19	18	19	18
Золочівський	13	14	15	15	15	15	16
Кам'янка-Бузький	8	8	13	12	12	12	12
Миколаївський	10	14	15	16	13	13	13
Мостиський	12	12	15	14	15	15	13
Перемишлянський	6	6	7	7	11	11	8
Пустомитівський	16	19	21	22	22	22	22
Радехівський	10	10	10	10	6	6	10
Самбірський	9	11	12	14	14	16	16
Сколівський	18	18	18	18	19	18	18
Сокальський	14	15	16	15	15	15	14
Старосамбірський	11	15	19	18	18	18	19
Стрийський	11	13	14	13	12	12	12
Турківський	11	13	14	14	14	14	14
Яворівський	17	14	16	17	16	16	18

¹ З 2008 року дані у містах обласного значення та районах враховують тільки ті заклади охорони здоров'я, які перебували у сфері управління Міністерства охорони здоров'я України.

² Включені заклади, які здійснюють діяльність у порядку приватної практики.

18.4. Окремі інтернатні заклади та заклади соціального захисту для дітей

(на кінець року)

	2000	2005	2009	2010	2011	2012	2013
Школи-інтернати для дітей-сиріт і дітей, позбавлених батьківського піклування							
кількість закладів	1	1	1	1	1	1	1
у них дітей ¹	218	218	140	141	146	121	100
Дитячі будинки, що перебувають у сфері управління Міністерства освіти і науки							
кількість закладів	7	8	9	9	9	8	8
у них дітей ¹	399	414	389	354	318	303	262
Будинки дитини, що перебувають у сфері управління Міністерства охорони здоров'я							
кількість закладів	2	2	2	2	2	2	2
у них дітей ¹	195	155	137	135	119	119	93
Будинки-інтернати, що перебувають у сфері управління Міністерства праці та соціальної політики							
кількість закладів	2	2	2	2	2	2	2
у них дітей ¹	108	150	146	150	150	152	159
Притулки для неповнолітніх							
кількість закладів	1	1	1	1	1	1	1
у них вихованців	201	366	255	171	161	135	111

¹ У загальній кількості дітей, які знаходяться в інтернатних закладах, крім сиріт, враховані діти, що мають батьків.

19. КУЛЬТУРА

19.1. Театри, концертні організації, музеї та демонстратори фільмів

	2000	2005	2009	2010	2011	2012	2013
Кількість професійних театрів	10	11	11	11	9	9	9
у тому числі							
опери та балету	1	1	1	1	1	1	1
драми та музичної комедії	6	7	7	7	5	5	5
дитячий та лялькові	3	3	3	3	3	3	3
Кількість відвідувань театрів за рік, тис.	363,3	391,9	423,4	412,5	456,7	451,9	465,6
Кількість концертних організацій	7	11	14	14	14	14	13
Кількість відвідувань концертних організацій за рік, тис.	126,4	151,6	309,3	308,6	392,1	334,5	273,7
Кількість музеїв (включаючи філії)	18	17	22	25	25	25	25
Кількість відвідувань музеїв за рік, тис.	1058,8	1044,5	1471,6	1567,6	1684,7	1883,9	1864,0
Кількість демонстраторів фільмів	302	63	88	91	80	50	52
Кількість відвідувань кіносеансів, тис.	150,6	125,3	86,9	84,6	87,3	632,3	646,5

19.2. Відвідування населенням закладів культури і мистецтва

	2000	2005	2009	2010	2011	2012	2013
	у середньому за рік; на 100 осіб населення						

Відвідування населенням:

музеїв	39	40	58	62	66	74	73
театрів	13	15	17	16	18	18	18
концертних організацій	5	6	12	12	15	13	11
кіносеансів	6	5	3	3	3	25	25

19.3. Клубні заклади

	2000	2005	2009	2010	2011	2012	2013
Кількість клубних закладів	1424	1395	1405	1407	1413	1410	1416
у міських поселеннях	153	139	133	133	134	132	132
у сільській місцевості	1271	1256	1272	1274	1279	1278	1284
Кількість місць у клубних закладах							
тис.	265,0	258,7	258,3	258,6	259,4	258,3	258,5
на 100 осіб, місць	10	10	10	10	10	10	10

19.4. Бібліотеки

	2000	2005	2009	2010	2011	2012	2013
Кількість бібліотек	1439	1373	1364	1363	1362	1361	1355
Бібліотечний фонд							
млн. примірників	14,9	13,8	19,4	18,9	19,0	19,0	18,6
на 100 осіб, примірників	548	536	763	743	748	746	733
Кількість читачів, тис. осіб	1103,6	969,4	1025,0	962,5	954,2	968,5	934,2
Видано читачам книг і журналів, млн. примірників							
	20,0	20,1	20,6	20,5	20,4	19,6	19,3

20. ПРАВОПОРУШЕННЯ

20.1. Кількість зареєстрованих злочинів за окремими видами

(одиниць)

	2000	2005	2009	2010	2011	2012 ¹	2013
Усього зареєстровано злочинів	22068	18724	13931	17323	16472	16036	20645
у тому числі							
навмисні вбивства і замах							
на вбивство	139	108	78	71	76	85	181
навмисні тяжкі тілесні ушкодження	226	160	132	103	82	66	74
згвалтування і спроби згвалтування	44	41	33	28	23	21	19
хуліганство	1386	783	597	436	379	320	299
розбої	239	211	117	99	74	76	91
грабежі	1193	1902	948	1106	867	875	929
вимагання	138	170	63	93	57	48	50

20.2. Коефіцієнт злочинності

(кількість зареєстрованих злочинів на 100 тис. населення)

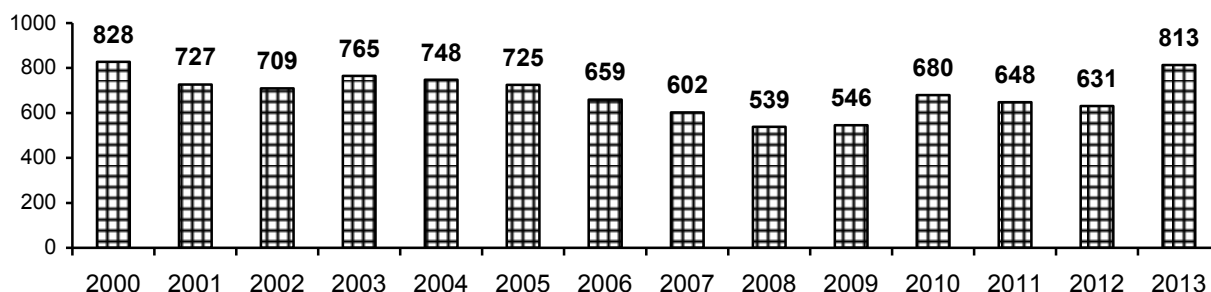

20.3. Кількість тяжких та особливо тяжких злочинів

(одиниць)

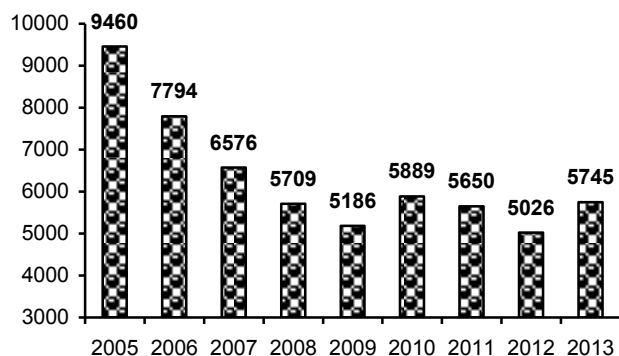

20.4. Частка тяжких та особливо тяжких злочинів у загальній кількості

(у відсотках до підсумку)

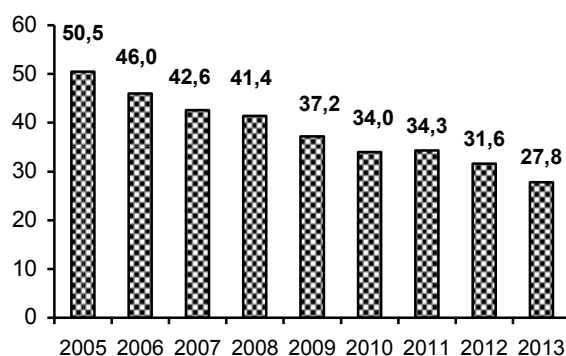

¹ Станом на 20 листопада.

20.5. Кількість зареєстрованих злочинів¹ у містах обласного значення та районах

	2000	2005	2009	2010	2011	2012 ²	2013
Львівська область	22068	18724	13931	17323	16472	16036	20645
міста							
Львів	9017	8574	5590	7632	6723	6783	8981
Борислав	355	356	231	285	276	283	391
Дрогобич	635	696	639	...	882
Новий Розділ	116	159	...	188
Стрий	...	462	435	434	454	...	771
Трускавець	275	249	260	340	319	300	293
Червоноград	1013	791	685	840	852	797	836
райони							
Бродівський	517	381	312	390	419	392	487
Буський	267	206	231	219	246	265	309
Городоцький	489	342	261	281	299	304	353
Дрогобицький ³	1139	1000	635	276	272	763	257
Жидачівський	705	444	309	417	430	370	451
Жовківський	769	633	478	563	505	486	538
Золочівський	491	393	320	367	350	339	831
Кам'янка-Бузький	344	326	322	305	271	257	466
Миколаївський ⁴	707	387	311	292	252	362	329
Мостиський	359	242	221	257	266	231	385
Перемишлянський	275	265	127	165	165	182	284
Пустомитівський	626	596	433	508	608	579	624
Радехівський	463	230	248	260	276	266	327
Самбірський ⁵	638	561	415	500	496	485	566
Сколівський	318	235	227	253	275	219	356
Сокальський	520	519	449	462	400	395	468
Старосамбірський	343	226	248	278	252	317	323
Стрийський ⁶	975	704	672	291	323	766	280
Турківський	217	136	163	176	184	173	229
Яворівський	710	601	424	478	514	546	726

¹ Інформація за 2000–2012рр. наведена за даними Головного управління МВС у Львівській області та ДПС у Львівській області (дані за містами та районами не включають злочини, виявлені податковою службою); за 2013р. – за даними прокуратури Львівської області.

² Станом на 20 листопада.

³ У 2000–2008, 2012 роках включаючи м. Дрогобич.

⁴ У 2000–2009, 2012 роках включаючи м.Новий Розділ.

⁵ Включаючи м. Самбір.

⁶ Включаючи м.Моршин та у 2000, 2012 році – м. Стрий.

20.6. Кількість засуджених за вироками судів, що набрали законної чинності, за окремими видами злочинів

	2005	2009	2010	2011	2012	2013
Усього засуджено	5978	4424	5691	5268	5222	4298
з них за						
крадіжки	1511	754	1812	1956	2146	1386
грабежі	568	412	448	363	355	306
розбої	136	87	89	55	51	49
вимагання	60	17	48	32	23	22
шахрайство	113	93	155	171	214	173
хуліганство	425	312	282	254	136	131
умисні вбивства і замах на вбивство	54	36	51	25	28	30
умисні тяжкі тілесні ушкодження	86	77	78	72	60	65
згвалтування і спроби згвалтування	23	17	18	10	6	7

20.7. Коефіцієнт судимості

(кількість засуджених на 100 тис. населення)

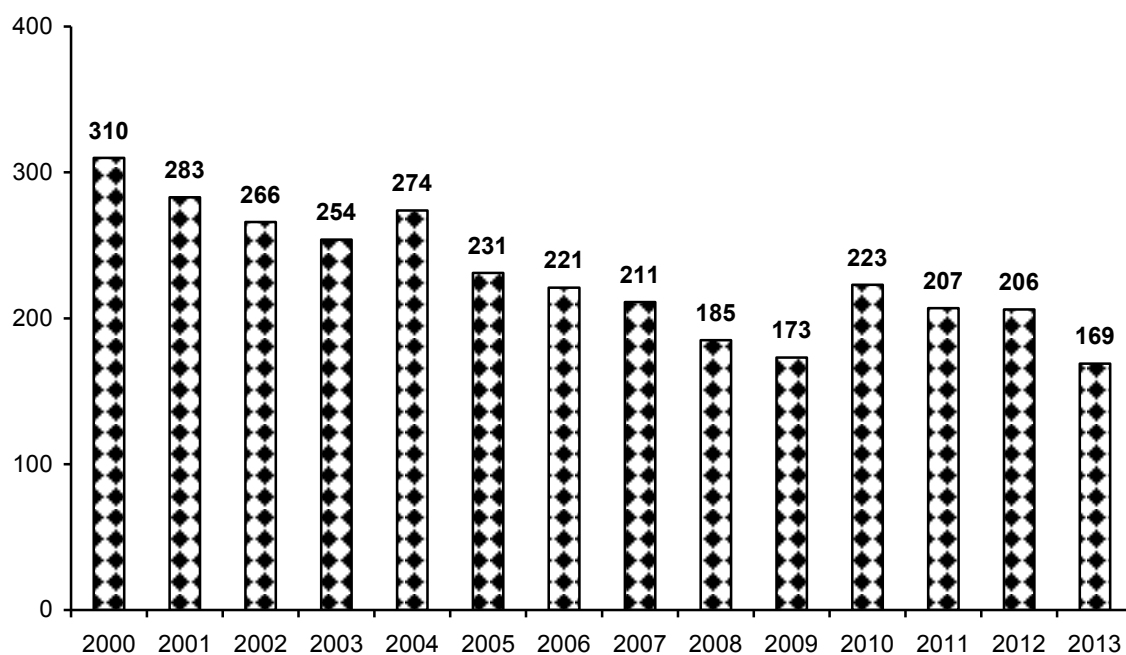

20.8. Частка молоді (у віці до 30 років), засудженої за окремі види злочинів

(до кількості засуджених за відповідні злочини; відсотків)

	2005	2009	2010	2011	2012	2013
Усього засуджено	43,4	41,4	42,0	42,2	39,6	43,0
з них за злочини						
проти життя та здоров'я особи	34,2	39,3	35,9	37,9	35,0	28,2
проти волі, честі та гідності особи	25,0	50,0	33,3	80,0	–	42,9
проти статевої недоторканості особи	55,6	44,4	57,6	31,8	37,0	53,8
проти виборчих, трудових та інших особистих прав і свобод людини і громадянина	20,8	25,2	21,8	17,8	26,4	20,7
проти власності	52,4	51,4	45,5	47,0	43,9	51,3
у сфері господарської діяльності	18,3	10,1	11,9	12,8	15,9	16,5
проти довкілля	56,3	60,0	30,0	33,3	39,5	37,5
проти громадської безпеки	30,6	23,8	17,0	28,0	12,3	20,2
проти безпеки виробництва	–	–	36,4	60,0	–	–
проти безпеки руху та експлуатації транспорту	54,5	52,0	53,5	48,8	47,4	61,3
проти громадського порядку та моральності	57,8	62,1	59,7	60,3	57,3	56,1
у сфері обігу наркотичних засобів, психотропних речовин, їх аналогів або прекурсорів та інші злочини проти здоров'я населення	32,6	35,6	45,8	43,6	39,8	36,6
злочини у сфері охорони державної таємниці, недоторканості державних кордонів, забезпечення призову та мобілізації	85,0	52,4	53,3	25,0	75,0	47,6
проти авторитету органів державної влади, місцевого самоврядування та об'єднань громадян	31,4	28,7	32,2	23,5	32,9	29,5
у сфері службової діяльності	16,4	10,2	15,8	14,5	17,5	21,9
проти правосуддя	41,4	48,1	46,5	44,6	37,3	46,9
інші злочини ¹	54,5	33,3	66,7	–	–	–

¹ Засуджені за статтями Кримінального кодексу України 1960 року.

21. НАВКОЛИШНЄ ПРИРОДНЕ СЕРЕДОВИЩЕ

21.1. Викиди забруднюючих речовин в атмосферне повітря за окремими інгредієнтами

(тис.т)

	2000	2005	2009	2010	2011	2012	2013
Викиди забруднюючих речовин у повітря¹ – усього	192,9	187,6	253,4	246,3	256,5	253,9	238,4
у тому числі							
стаціонарними джерелами забруднення	108,6	95,8	121,0	113,2	129,4	130,7	121,4
з них							
сірчистий ангідрид	48,5	40,6	39,4	31,6	38,3	38,6	34,8
оксиди азоту	8,1	8,3	6,6	6,5	6,4	7,3	6,8
оксид вуглецю	8,0	8,7	5,1	5,5	4,9	5,2	5,9
вуглеводні	4,5	14,1	52,5	54,5	64,7	65,9	63,2
леткі органічні сполуки	0,8	5,6	3,8	3,5	2,6	1,7	1,7
сажа	...	0,6	0,2	0,1	0,1	0,2	0,1
інші	38,7	17,9	13,4	10,8	12,4	11,8	8,9
автомобільним транспортом	84,3	87,9	127,2	128,4	122,3	118,5	112,7
з них							
сірчистий ангідрид	...	0,5	1,4	1,5	1,5	1,6	1,6
оксид азоту	3,2	6,3	0,1	0,1	0,1	0,1	0,1
оксид вуглецю	29,9	68,7	96,0	96,2	91,1	87,1	82,2
вуглеводні	6,8	11,8	0,4	0,4	0,4	0,4	0,4
сажа	...	0,6	1,8	1,9	2,0	2,2	2,3
інші	27,6	28,3	27,2	27,1	26,1
авіаційним, залізничним транспортом	...	3,9	3,4	2,7	2,8	2,7	2,3
виробничою технікою	1,8	2,0	2,0	2,0	2,0

21.2. Структура викидів забруднюючих речовин в атмосферне повітря за джерелами забруднення

(до загального обсягу; відсотків)

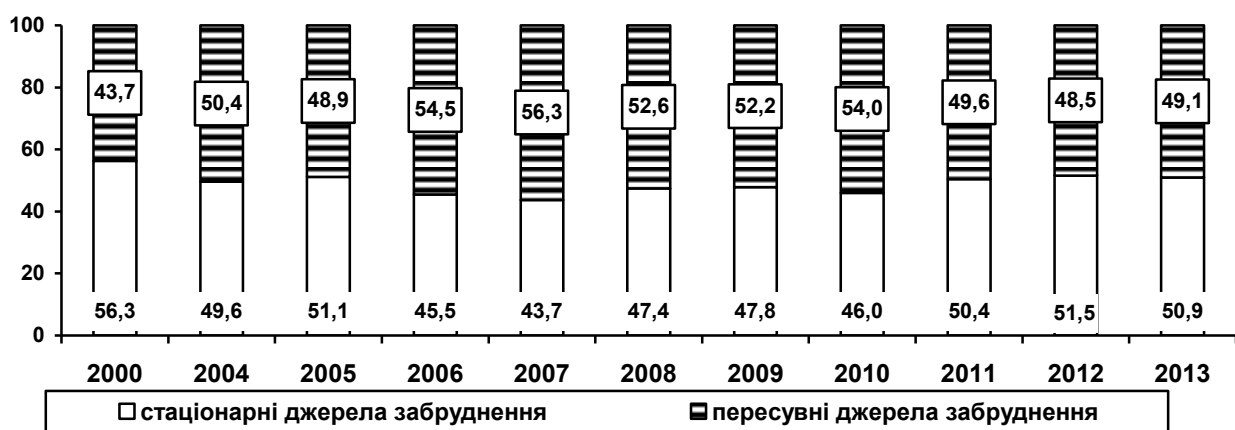

¹ До 2005 року включно без виробничої техніки.

21.3. Викиди забруднюючих речовин в атмосферне повітря від стаціонарних джерел забруднення у містах обласного значення та районах

(тис.т)

	2000	2005	2009	2010	2011	2012	2013
Львівська область	108,6	95,8	121,0	113,2	129,4	130,7	121,4
міста							
Львів	3,1	2,7	1,8	2,0	1,8	1,7	1,6
Борислав	0,4	0,5	0,6	0,4	0,5	0,5	0,5
Дрогобич	2,2	3,3	2,6	2,1	1,2	0,6	1,1
Моршин	–	0,1	0,1	0,1	0,1	0,1	0,1
Новий Розділ	–	0,4	0,4	0,4	0,5	0,7	1,0
Самбір	0,3	0,1	0,1	0,1	0,0	0,0	0,0
Стрий	0,5	0,8	1,0	0,7	0,4	0,4	0,4
Трускавець	0,3	0,2	0,1	0,1	0,1	0,0	0,0
Червоноград	1,7	3,0	1,1	5,1	11,6	15,3	14,9
райони							
Бродівський	3,5	1,0	1,4	1,3	1,6	1,2	0,7
Буський	0,2	0,2	0,1	0,2	0,2	0,1	0,1
Городоцький	1,6	2,8	4,6	4,5	4,9	4,8	3,8
Дрогобицький	1,4	2,0	2,6	3,0	2,8	2,9	2,3
Жидачівський	2,5	0,8	2,1	1,3	2,7	2,6	2,4
Жовківський	0,2	0,2	0,2	0,2	0,3	0,2	0,2
Золочівський	0,4	0,3	0,2	0,2	0,1	0,1	0,2
Кам'янка-Бузький	73,7	54,1	57,0	42,1	48,8	49,4	42,5
Миколаївський	2,0	4,0	3,2	3,0	2,7	2,4	1,9
Мостиський	0,5	1,0	0,8	1,0	1,0	0,7	0,9
Перемишлянський	0,3	0,4	8,6	8,3	8,9	9,0	9,8
Пустомитівський	0,2	0,4	0,3	0,3	0,2	0,2	0,1
Радехівський	0,8	0,7	0,4	0,4	0,4	0,6	0,9
Самбірський	0,5	1,4	0,7	0,8	0,7	0,7	0,6
Сколівський	0,2	0,1	0,4	0,4	0,4	0,0	0,0
Сокальський	5,4	3,5	21,1	27,8	30,6	29,5	27,6
Старосамбірський	0,1	0,1	0,2	0,1	0,1	0,1	0,1
Стрийський	5,8	10,0	8,2	6,3	5,9	5,9	6,7
Турківський	0,0	0,0	0,0	0,0	0,0	0,0	0,0
Яворівський	0,8	1,7	1,4	1,0	0,9	1,0	1,0

21.4. Викиди забруднюючих речовин в атмосферне повітря від стаціонарних джерел забруднення за видами економічної діяльності у 2013 році

	Обсяги викидів		
	усього, т	до 2012, відсотків	у середньому одним підприємством, т
Усього	121411,7	92,9	403,4
Сільське господарство, мисливство, та пов'язані з ним послуги	1132,4	145,5	102,9
Лісове господарство, та пов'язані з ним послуги	35,2	92,2	5,9
Добувна промисловість	46766,7	94,7	2598,2
у тому числі добування паливно-енергетичних корисних копалин	46760,3	94,7	3117,4
Переробна промисловість	7850,3	99,2	60,4
у тому числі			
виробництво харчових продуктів, напоїв та тютюнових виробів	960,5	150,4	40,0
оброблення деревини та виробництво виробів з деревини, крім меблів	372,4	106,5	28,6
целюлозно-паперове виробництво; видавнича справа	2216,6	94,8	554,2
виробництво коксу, продуктів нафтоперероблення	94,7	121,7	47,4
хімічне виробництво	165,1	94,1	55,0
виробництво іншої неметалевої мінеральної продукції	2242,2	75,3	77,3
виробництво машин та устаткування	1059,8	145,4	106,0
виробництво електричного та електронного та оптичного устаткування	63,1	76,7	6,3
виробництво транспортних засобів та устаткування	128,2	84,4	32,1
Виробництво та розподілення електроенергії, газу та води	43660,2	86,2	1617,0
Будівництво	108,2	81,2	6,8
Торгівля; ремонт автомобілів, побутових виробів та предметів особистого вжитку	101,8	97,7	11,3
Діяльність готелів і ресторанів	7,7	113,1	7,7
Операції з нерухомим майном, оренда, інжиниринг та надання послуг підприємцям	20,7	185,0	4,1
Діяльність транспорту та зв'язку	21273,3	99,9	434,1
у тому числі			
наземний транспорт	21103,7	100,3	1319,0
транспортування газу трубопроводами	19932,6	100,5	9966,3
Державне управління	40,6	81,8	13,5
Освіта	115,3	126,2	19,2
Охорона здоров'я та надання соціальної допомоги	64,2	130,6	3,8
Надання комунальних та індивідуальних послуг	235,1	103,4	78,4

21.5. Основні показники використання і відведення води

(млн.м³)

	2000	2005	2009	2010	2011	2012	2013
Споживання свіжої води – усього	259,9	202,8	180,6	174,7	173,7	157,8	156,9
у тому числі для							
виробничих потреб	56,1	62,3	49,3	46,5	47,5	46,6	41,1
господарсько-питних потреб	125,8	95,1	80,3	78,3	77,8	62,9	62,5
на сільськогосподарські потреби	30,0	30,9	31,0	30,9	25,7	25,1	26,2
Водовідведення (скидання) стічних вод – усього	335,8	290,3	238,0	230,2	235,6	224,9	218,2
у тому числі							
забруднених	56,0	193,3	59,5	59,3	52,6	43,5	46,2
без очищення	4,1	9,2	4,1	1,8	2,1	2,0	1,7
нормативно-очищених	241,0	53,4	154,2	146,5	153,1	160,6	152,4
Обсяг оборотної і послідовно використаної води	395,7	423,1	368,4	310,7	350,3	439,9	387,7
Забір води з підземних джерел	260,0	190,7	180,2	178,7	168,0	168,0	164,1
Потужність очисних споруд	386,3	326,5	330,5	330,2	331,2	331,8	322,8

21.6. Основні показники утворення та поводження з відходами у 2013 році

(т)

	Усього	У тому числі за класами небезпеки			
		I	II	III	IV
Утворилось	2652315	28	382	1448	2650457
Отримано зі сторони	261259	19	371	1	260868
Утилізовано, оброблено (перероблено)	164192	–	521	0	163671
Спалено	35994	–	14	447	35533
у тому числі					
використано для отримання енергії	34314	–	12	–	34302
спалено на суші	1680	–	2	447	1231
Передано на сторону	967093	44	246	516	966287
Видалено у спеціально відведених місцях чи об'єктах	1912230	–	–	–	1912230
Видалено у місця неорганізованого зберігання	9386	–	–	–	9386
Наявність на кінець року у спеціально відведених місцях чи об'єктах та на території підприємств	219908180	7	225	36654	219871294

21.7. Наявність небезпечних відходів у спеціально відведених місцях чи об'єктах та на території підприємств за класами небезпеки¹

(на кінець року; т)

	2000	2005	2009	2010	2011	2012	2013
Усього	445767	240540	189621	174543756	189398458	189765568	219908180
у тому числі:							
I класу небезпеки	19	2	8	10	2	3	7
II класу небезпеки	199415	199475	152614	133	133	233	225
III класу небезпеки	246333	41063	36999	37406	36542	36168	36654
IV класу небезпеки	174506207	189361781	189729164	219871294

¹ До 2009 року включно здійснювався облік відходів за I–III класами небезпеки.

22. МІЖРЕГІОНАЛЬНІ ПОРІВНЯННЯ

22.1. Валовий регіональний продукт

	Валовий регіональний продукт, млн.грн.				У розрахунку на одну особу, грн.			
	2005	2010	2011	2012	2005	2010	2011	2012
Україна	441452	1082569	1302079	1459096	9372	23600	28488	32002
Автономна Республіка Крим	12848	32426	38220	44536	6460	16507	19467	22675
області								
Вінницька	10207	23589	29099	33024	5966	14332	17768	20253
Волинська	6553	14429	17637	20005	6285	13916	16993	19249
Дніпропетровська	41227	116136	140020	147970	11909	34709	42068	44650
Донецька	58044	128986	161021	170775	12490	28986	36446	38907
Житомирська	7430	18743	21928	24849	5554	14616	17184	19551
Закарпатська	6700	15299	18054	21404	5373	12278	14455	17088
Запорізька	19968	42736	49525	54828	10683	23657	27567	30656
Івано-Франківська	9622	20446	26752	32286	6916	14814	19386	23379
Київська	15362	44953	59154	69663	8673	26140	34420	40483
Кіровоградська	6877	15749	20041	22056	6394	15533	19918	22082
Луганська	19716	45541	57202	58767	8131	19788	25067	25950
Львівська	17192	41655	52103	61962	6657	16353	20490	24387
Миколаївська	9553	24055	27633	29205	7801	20276	23402	24838
Одеська	20762	53878	61499	64743	8619	22544	25748	27070
Полтавська	18099	44291	52252	56580	11574	29652	35246	38424
Рівненська	7263	15882	19302	21795	6269	13785	16735	18860
Сумська	8025	18333	22907	24933	6497	15711	19800	21722
Тернопільська	5137	12726	16294	17957	4603	11713	15055	16644
Харківська	25618	65293	76866	82223	9025	23639	27966	29972
Херсонська	6469	15649	18448	19357	5713	14346	16990	17910
Хмельницька	7958	18096	22843	26237	5764	13602	17260	19920
Черкаська	9014	22354	27012	31265	6681	17325	21082	24558
Чернівецька	4234	9892	11969	13166	4654	10939	13228	14529
Чернігівська	7627	17008	21165	23934	6474	15406	19357	22096
міста								
м.Київ	77124	196639	223774	275685	28780	70424	79729	97429
м.Севастополь	2823	7785	9359	9891	7452	20455	24564	25872

22.2. Індекси споживчих цін

(грудень до грудня попереднього року; відсотків)

	2001	2005	2009	2010	2011	2012	2013
Україна	106,1	110,3	112,3	109,1	104,6	99,8	100,5
Автономна							
Республіка Крим	107,2	111,5	114,8	109,6	106,0	98,4	99,5
області							
Вінницька	107,0	110,7	111,2	107,0	102,8	99,0	99,7
Волинська	106,2	109,1	110,0	108,1	103,2	99,0	99,7
Дніпропетровська	106,9	108,0	113,0	109,3	104,3	99,7	100,4
Донецька	107,4	111,9	113,1	110,3	105,0	101,3	101,3
Житомирська	104,3	110,8	111,9	108,9	103,9	99,0	99,4
Закарпатська	103,6	111,6	111,8	108,5	103,0	98,8	99,7
Запорізька	105,4	111,9	113,0	109,7	104,6	99,3	100,3
Івано-Франківська	107,7	110,3	110,3	108,3	102,9	99,3	100,0
Київська	107,3	112,6	109,5	107,9	103,9	99,1	99,9
Кіровоградська	108,4	110,0	109,7	108,5	103,7	98,8	100,1
Луганська	106,1	112,0	112,8	110,5	105,6	100,3	101,3
Львівська	105,0	108,4	113,4	109,7	104,9	99,3	100,2
Миколаївська	107,2	111,5	112,8	110,0	104,4	99,3	100,7
Одеська	107,3	108,8	114,4	110,5	105,4	99,4	100,9
Полтавська	105,5	113,7	112,8	108,4	103,7	99,1	99,6
Рівненська	104,8	110,3	112,0	108,3	103,4	98,9	99,3
Сумська	106,1	112,2	110,8	108,9	103,6	98,8	99,5
Тернопільська	104,1	108,4	111,2	108,5	103,7	98,9	99,2
Харківська	103,0	108,9	112,9	109,0	104,1	99,2	99,6
Херсонська	109,4	109,2	112,6	110,6	104,5	99,4	100,5
Хмельницька	105,2	108,5	113,0	109,6	104,0	99,6	100,0
Черкаська	106,2	111,4	111,5	109,0	103,5	99,5	100,3
Чернівецька	103,9	111,3	110,1	108,2	102,4	98,8	99,9
Чернігівська	101,9	109,9	112,7	109,5	103,6	98,8	99,4
міста							
м.Київ	107,0	110,5	113,4	109,8	106,1	101,6	101,5
м.Севастополь	108,9	110,0	113,9	112,8	106,7	100,7	100,2

22.3. Індеси промислової продукції

	(Відсотків)						
	2001	2005	2009	2010	2011	2012	2013
	до попереднього року						
Україна	114,2	103,1	78,1	111,2	107,6	98,2	95,7
Автономна Республіка Крим	108,8	113,8	82,7	110,5	104,3	98,7	100,8
області							
Вінницька	109,0	113,1	83,6	106,5	100,0	107,1	110,4
Волинська	121,3	121,9	51,7	126,7	112,6	94,5	102,9
Дніпропетровська	108,6	107,4	79,0	116,1	105,4	102,2	98,5
Донецька	106,1	92,1	78,2	114,7	113,6	94,6	93,6
Житомирська	114,3	113,1	79,3	108,2	125,3	116,6	113,4
Закарпатська	121,6	107,7	50,7	142,9	101,8	101,4	96,9
Запорізька	102,4	103,7	69,3	107,8	106,3	96,8	97,1
Івано-Франківська	124,5	104,8	77,4	100,2	125,7	101,2	95,3
Київська	110,4	117,6	83,0	108,0	110,6	96,8	99,1
Кіровоградська	114,4	110,5	78,3	113,3	111,0	107,5	106,6
Луганська	130,3	101,6	80,1	107,1	115,8	92,5	91,1
Львівська	143,2	93,2	80,1	100,9	112,8	101,6	101,2
Миколаївська	110,1	107,1	85,5	110,3	104,2	99,5	96,5
Одеська	130,2	99,5	78,2	102,9	83,6	96,9	100,6
Полтавська	132,8	97,6	84,3	112,6	99,6	100,0	94,7
Рівненська	110,0	113,2	69,2	129,6	107,6	96,7	91,4
Сумська	107,3	113,5	82,9	93,5	107,7	95,6	107,0
Тернопільська	119,2	109,0	84,8	102,5	112,4	102,1	99,5
Харківська	116,7	112,5	79,7	105,8	105,5	97,6	94,5
Херсонська	124,5	88,1	91,6	100,5	93,1	104,7	92,4
Хмельницька	110,8	118,6	76,4	104,9	109,2	101,2	97,6
Черкаська	111,9	113,6	70,5	117,1	103,4	94,9	95,2
Чернівецька	112,1	109,6	74,6	111,9	89,6	86,8	103,7
Чернігівська	113,0	111,1	83,6	99,8	98,0	98,1	89,6
міста							
м.Київ	118,2	115,4	71,0	104,1	102,0	95,9	89,9
м.Севастополь	114,3	116,8	73,8	114,4	110,4	95,0	112,7

Примітка. З 2009 року індекс (темп) промислової продукції розраховується відповідно до міжнародних стандартів за Методикою, затвердженою наказом Держкомстату України від 02.08.2005 №224. Розрахунок індексу базується на даних про динаміку виробництва за постійним набором товарів-представників та структури валової доданої вартості за базисний рік (прийнято 2007 рік).

22.4. Виробництво зернових і зернобобових культур у господарствах усіх категорій

(у вазі після доробки; тис.т)

	2000	2005	2009	2010	2011	2012	2013
Україна	24459,0	38015,5	46028,3	39270,9	56746,8	46216,2	63051,3
Автономна Республіка							
Крим	1064,4	1159,9	1662,5	1403,8	1930,8	908,3	766,0
області							
Вінницька	1744,5	2034,6	3092,3	3111,3	4243,6	3624,7	4852,3
Волинська	503,1	677,0	639,7	579,4	747,8	869,3	902,0
Дніпропетровська	1571,4	2908,4	2817,2	2708,6	3456,1	1554,3	3710,3
Донецька	1011,0	1911,8	1724,3	1796,6	2285,6	1642,6	2210,3
Житомирська	721,4	750,3	1237,6	1086,9	1507,2	1694,9	2108,6
Закарпатська	166,8	295,8	301,7	255,8	321,8	322,1	325,0
Запорізька	1150,1	1806,4	2130,7	1905,4	2193,2	1196,3	2111,0
Івано-Франківська	253,1	334,9	402,0	346,5	536,6	615,5	677,6
Київська	1430,5	2283,8	2482,6	2003,0	2785,4	3190,0	3343,0
Кіровоградська	1378,4	2478,7	2534,2	2374,1	3464,9	2339,5	3781,4
Луганська	441,7	1311,4	1055,5	811,1	1268,5	1293,8	1292,9
Львівська	481,4	626,8	822,5	622,6	961,6	1065,7	1186,1
Миколаївська	921,3	1763,4	2465,1	2200,7	2628,2	1278,3	2803,8
Одеська	1581,3	2668,8	2838,7	2928,7	3194,3	1880,4	3670,8
Полтавська	1407,8	2850,7	3829,9	2853,7	5055,0	3644,7	5639,6
Рівненська	494,7	599,2	696,3	635,8	790,5	918,4	1108,6
Сумська	967,6	1119,2	2005,0	1323,9	2522,2	2667,8	3588,1
Тернопільська	740,6	1044,8	1573,9	1261,0	1882,8	2163,8	2228,9
Харківська	1267,6	2406,6	2527,4	1266,5	3473,3	2716,5	4201,5
Херсонська	1166,3	1539,3	1768,9	1514,8	2481,1	1055,2	1686,4
Хмельницька	1241,7	1204,9	1701,6	1742,8	2180,1	2712,6	3039,5
Черкаська	1594,1	2217,2	3194,9	2531,1	3761,9	3310,6	4068,5
Чернівецька	325,9	426,9	474,8	488,5	592,9	611,9	625,5
Чернігівська	832,3	1594,7	2049,0	1518,2	2481,4	2939,0	3123,6
міста							
м.Київ	–	–	–	–	–	–	–
м.Севастополь	–	–	–	–	–	–	–

22.5. Виробництво м'яса у господарствах усіх категорій

(у забійній вазі, тис.т)

	2000	2005	2009	2010	2011	2012	2013
Україна	1662,8	1597,0	1917,4	2059,0	2143,8	2209,6	2389,4
Автономна Республіка							
Крим	68,5	114,8	139,0	145,0	147,8	146,5	129,0
області							
Вінницька	92,9	49,0	60,2	62,4	65,1	82,7	177,7
Волинська	43,4	58,5	88,1	94,5	91,7	92,7	104,9
Дніпропетровська	85,1	118,4	197,0	207,4	225,9	225,5	227,4
Донецька	86,4	88,5	97,2	102,8	116,8	126,5	126,1
Житомирська	63,6	45,1	44,2	47,7	48,9	50,3	54,1
Закарпатська	45,0	44,5	50,3	49,6	51,5	58,4	58,6
Запорізька	74,3	51,9	53,3	56,9	62,7	61,5	62,2
Івано-Франківська	52,4	56,4	60,7	64,3	71,7	75,7	78,9
Київська	116,2	164,8	205,9	192,7	211,2	227,4	240,9
Кіровоградська	52,7	45,3	40,0	45,8	45,3	48,7	50,1
Луганська	51,2	48,2	42,9	45,0	47,4	46,4	50,1
Львівська	68,4	81,8	107,5	115,1	116,5	123,3	133,1
Миколаївська	49,3	27,6	25,0	28,7	31,2	31,1	31,2
Одеська	88,4	51,2	43,9	45,6	47,2	46,4	46,5
Полтавська	67,1	40,2	44,0	50,0	50,2	58,2	77,1
Рівненська	60,1	46,0	49,8	49,9	55,4	56,2	59,1
Сумська	67,5	56,4	36,7	40,4	40,6	40,1	42,2
Тернопільська	48,2	39,9	34,9	37,1	38,3	40,5	47,6
Харківська	84,3	95,4	81,5	83,2	79,3	76,9	89,8
Херсонська	55,5	39,5	41,0	41,6	42,1	41,8	44,1
Хмельницька	74,3	48,1	42,0	48,0	49,5	53,4	59,3
Черкаська	74,2	101,6	253,7	326,3	328,7	322,0	317,9
Чернівецька	29,4	30,7	38,5	38,7	39,6	42,7	41,8
Чернігівська	64,4	53,2	40,1	40,3	39,2	34,7	39,7
міста							
м.Київ	—	—	—	—	—	—	—
м.Севастополь	—	—	—	—	—	—	—

22.6. Прийняття в експлуатацію житла

(тис.м² загальної площі)

	2001	2005	2009	2010	2011	2012	2013
Україна	5939	7816	6400	9339	9410	10750	11217
Автономна Республіка Крим області	205	283	387	535	504	733	963
Вінницька	232	350	172	292	321	322	352
Волинська	151	155	139	175	200	304	225
Дніпропетровська	450	375	170	226	235	267	306
Донецька	325	329	173	293	289	346	416
Житомирська	90	192	89	201	162	174	175
Закарпатська	168	232	169	293	326	366	380
Запорізька	129	159	101	144	62	194	180
Івано-Франківська	192	332	381	600	580	533	631
Київська	382	635	680	1184	1050	1167	1515
Кіровоградська	83	108	66	98	76	130	109
Луганська	195	253	35	147	116	177	178
Львівська	313	499	392	642	723	732	675
Миколаївська	101	123	86	133	119	120	122
Одеська	343	450	537	640	793	770	637
Полтавська	172	210	156	246	175	177	198
Рівненська	97	145	98	207	229	239	270
Сумська	97	143	139	182	185	196	143
Тернопільська	175	245	146	288	289	409	395
Харківська	324	367	428	416	335	380	392
Херсонська	123	163	75	182	135	176	190
Хмельницька	175	287	266	362	298	359	290
Черкаська	145	161	145	187	111	131	130
Чернівецька	110	201	165	294	217	407	341
Чернігівська	104	153	105	160	158	191	191
міста							
м. Київ	1004	1201	948	1012	1501	1503	1509
м. Севастополь	54	65	152	200	221	247	304

22.7. Роздрібний товарооборот підприємств на одну особу

(грн.)

	2000	2005	2009	2010	2011	2012	2013
Україна	585	2003	5015	6123	7659	8885	9520
Автономна Республіка Крим	458	1734	4288	5177	6551	8418	9241
області							
Вінницька	441	1314	2816	3447	4477	5104	5396
Волинська	540	1759	3753	4542	5692	6883	7847
Дніпропетровська	654	2418	5989	7401	8985	10572	11436
Донецька	533	1693	4441	5718	7091	8574	9211
Житомирська	482	1327	3212	3921	5147	5682	6253
Закарпатська	590	2139	3951	4797	5994	6155	6433
Запорізька	702	2076	4642	5942	7447	8943	9593
Івано-Франківська	413	1124	3077	3520	4620	5140	5454
Київська	546	1705	5804	7107	9503	12082	13072
Кіровоградська	436	1364	3556	4369	5291	6220	6589
Луганська	391	1140	3072	3973	5007	6253	6656
Львівська	683	2141	5089	5898	7150	7753	7787
Миколаївська	443	1437	4040	4800	6074	7073	7582
Одеська	445	2144	6206	7535	9548	11256	12064
Полтавська	640	1612	4021	4830	6114	7085	7422
Рівненська	401	1419	3295	3810	4808	5394	5758
Сумська	585	1416	2867	3365	4321	5065	5293
Тернопільська	334	1187	3044	3518	4346	4612	4693
Харківська	688	2380	5756	6806	8351	9440	10208
Херсонська	439	1613	4033	4711	5801	6750	7234
Хмельницька	386	1306	3297	3930	4945	5518	5709
Черкаська	460	1298	3416	4317	5539	6211	6661
Чернівецька	515	1578	3974	4558	5398	5602	5807
Чернігівська	563	1340	3326	3972	4997	5810	6334
міста							
Київ	1571	6603	15563	19095	23527	26099	27903
Севастополь	573	2339	6466	8135	10732	13780	15231

22.8. Попит, пропозиція та працевлаштування робочої сили на зареєстрованому ринку праці у 2013 році

(на кінець року)

	Кількість зареєстрованих безробітних		Потреба підприємств у працівниках для заміщення вільних робочих місць, тис. осіб	Навантаження на 10 вільних робочих місць (вакантних посад), осіб	Працевлаштування зареєстрованих безробітних за рік, тис. осіб
	тис. осіб	у % до населення працездатного віку			
Україна	487,7	1,8	47,5	103	541,9
Автономна Республіка Крим області	17,3	1,4	4,8	36	19,7
Вінницька	26,7	2,8	0,3	784	30,8
Волинська	11,1	1,8	0,5	209	12,9
Дніпропетровська	32,5	1,6	7,5	44	37,6
Донецька	33,0	1,2	2,1	159	34,0
Житомирська	18,0	2,4	1,8	101	18,1
Закарпатська	8,7	1,1	0,6	158	11,7
Запорізька	24,1	2,2	1,0	237	31,1
Івано-Франківська	15,4	1,8	0,5	334	15,9
Київська	16,1	1,5	2,2	75	15,1
Кіровоградська	18,6	3,2	0,8	227	17,9
Луганська	22,4	1,6	0,7	305	24,0
Львівська	23,1	1,5	1,1	215	24,0
Миколаївська	18,8	2,6	1,3	142	18,3
Одеська	14,2	1,0	2,2	64	23,0
Полтавська	24,5	2,8	2,4	104	24,2
Рівненська	16,5	2,4	1,1	147	16,5
Сумська	16,6	2,4	0,8	212	17,6
Тернопільська	16,5	2,5	1,2	142	15,5
Харківська	26,8	1,6	3,7	71	39,0
Херсонська	13,1	2,0	0,8	164	15,2
Хмельницька	17,3	2,2	0,2	755	19,8
Черкаська	22,2	2,9	0,5	430	27,1
Чернівецька	9,5	1,7	0,5	193	7,8
Чернігівська міста	14,3	2,3	1,3	110	15,0
Київ	9,0	0,5	7,5	12	8,8
Севастополь	1,4	0,6	0,1	103	1,3

22.9. Кількість наявного населення

(на 1 січня, тис. осіб)

	2002 ¹	2006	2010	2011	2012	2013	2014
Україна	48457,1	46929,5	45962,9	45778,5	45633,6	45553,0	45426,2
Автономна							
Республіка Крим	2033,7	1983,8	1965,3	1963,5	1963,0	1965,2	1967,2
області							
Вінницька	1772,4	1701,6	1650,6	1641,2	1634,2	1627,0	1618,3
Волинська	1060,7	1040,4	1036,7	1037,2	1038,6	1040,0	1041,3
Дніпропетровська	3567,6	3447,2	3355,5	3336,5	3320,3	3307,8	3292,4
Донецька	4841,1	4622,9	4466,7	4433,0	4403,2	4375,4	4343,9
Житомирська	1389,4	1330,1	1285,8	1279,0	1273,2	1268,9	1262,5
Закарпатська	1258,3	1245,5	1244,8	1247,4	1250,7	1254,4	1256,9
Запорізька	1929,2	1861,0	1811,7	1801,3	1791,7	1785,2	1775,8
Івано-Франківська	1409,7	1388,9	1380,7	1379,8	1380,1	1381,8	1382,1
Київська	1827,9	1763,8	1721,8	1717,6	1719,5	1722,1	1725,5
Кіровоградська	1133,1	1067,2	1017,8	1010,0	1002,4	995,2	987,6
Луганська	2546,2	2409,1	2311,6	2291,3	2272,7	2256,5	2239,5
Львівська	2626,5	2577,1	2549,6	2544,7	2540,9	2540,7	2538,4
Миколаївська	1264,7	1219,6	1189,5	1183,3	1178,2	1173,5	1168,4
Одеська	2469,1	2402,2	2391,0	2388,7	2388,3	2395,2	2396,5
Полтавська	1630,1	1554,9	1499,6	1487,8	1477,2	1467,8	1458,2
Рівненська	1173,3	1156,5	1151,6	1152,5	1154,3	1156,9	1158,8
Сумська	1299,7	1226,3	1172,3	1161,5	1152,3	1143,2	1133,0
Тернопільська	1142,4	1112,1	1088,9	1084,1	1080,4	1077,3	1073,3
Харківська	2914,2	2829,0	2769,1	2755,1	2742,2	2744,4	2737,2
Херсонська	1175,1	1126,5	1093,4	1088,2	1083,4	1078,2	1072,5
Хмельницька	1430,8	1373,4	1334,0	1326,9	1320,2	1314,0	1307,0
Черкаська	1403,0	1341,5	1295,2	1285,4	1277,3	1268,9	1260,0
Чернівецька	922,8	908,2	904,4	904,3	905,3	907,2	908,5
Чернігівська	1245,3	1168,4	1109,7	1098,2	1088,5	1077,8	1066,8
міста							
Київ	2611,3	2693,2	2785,1	2799,2	2814,3	2845,0	2868,7
Севастополь	379,5	379,1	380,5	380,8	381,2	383,4	385,9

¹ За даними Всеукраїнського перепису населення станом на 5 грудня 2001 року.

22.10. Коефіцієнти природного руху населення

(на 1000 осіб наявного населення)

	2012			2013		
	кількість народжених	кількість померлих	природний приріст, скорочення (-)	кількість народжених	кількість померлих	природний приріст, скорочення (-)
Україна	11,4	14,5	-3,1	11,1	14,6	-3,5
Автономна Республіка Крим	12,6	13,7	-1,1	12,2	13,7	-1,5
області						
Вінницька	11,2	15,4	-4,2	10,7	15,7	-5,0
Волинська	14,8	13,2	1,6	14,1	13,1	1,0
Дніпропетровська	11,2	15,5	-4,3	10,9	15,5	-4,6
Донецька	9,8	16,1	-6,3	9,4	15,9	-6,5
Житомирська	12,2	16,3	-4,1	11,9	16,5	-4,6
Закарпатська	15,1	11,8	3,3	14,7	11,8	2,9
Запорізька	10,6	14,8	-4,2	10,2	14,9	-4,7
Івано-Франківська	12,4	12,2	0,2	12,1	12,6	-0,5
Київська	12,2	15,8	-3,6	11,9	15,8	-3,9
Кіровоградська	11,0	16,5	-5,5	10,7	16,7	-6,0
Луганська	9,6	16,0	-6,4	9,1	15,9	-6,8
Львівська	11,9	12,5	-0,6	11,6	12,5	-0,9
Миколаївська	11,5	14,7	-3,2	11,1	14,8	-3,7
Одеська	12,7	14,1	-1,4	12,1	14,0	-1,9
Полтавська	9,9	16,5	-6,6	9,8	16,6	-6,8
Рівненська	15,9	12,4	3,5	15,1	12,6	2,5
Сумська	9,7	16,6	-6,9	9,1	16,9	-7,8
Тернопільська	11,3	13,8	-2,5	11,0	13,7	-2,7
Харківська	9,9	14,6	-4,7	9,7	14,4	-4,7
Херсонська	11,7	14,7	-3,0	11,4	14,9	-3,5
Хмельницька	11,3	15,5	-4,2	11,1	15,7	-4,6
Черкаська	10,1	16,2	-6,1	9,6	16,2	-6,6
Чернівецька	12,8	12,5	0,3	12,6	12,7	-0,1
Чернігівська	9,4	18,7	-9,3	9,2	18,6	-9,4
міста						
Київ	12,0	9,8	2,2	11,7	9,8	1,9
Севастополь	12,0	13,7	-1,7	11,6	13,8	-2,2

КОРОТКІ МЕТОДОЛОГІЧНІ ПОЯСНЕННЯ

Окремі показники у збірнику подаються за видами економічної діяльності відповідно до **Української класифікації видів економічної діяльності (КВЕД)**, гармонізованої з відповідними міжнародними класифікаціями, що забезпечує методологічну та термінологічну основу співставлення національної статистики зі статистикою світового співтовариства. Перелік видів економічної діяльності у збірнику наведено за національним класифікатором України "Класифікація видів економічної діяльності" ДК 009-2005 від 26.12.2005 №375, затвердженого наказом Державного комітету України з питань регулювання та споживчої політики.

Доходи та видатки місцевих бюджетів області – це консолідовані суми доходів та витрат районних, міських, селищних та сільських бюджетів з урахуванням обласного. Формування місцевих бюджетів з 2001 року регулюється Бюджетним кодексом. Дані про доходи та видатки місцевих бюджетів за 2002–2012 роки надано Головним управлінням Державного казначейства у Львівській області. За 2005 рік та за 2011 рік перевищення доходів місцевих бюджетів над видатками визначено з урахуванням кредитів без погашення.

Доходи бюджетів утворюються за рахунок надходжень від сплати фізичними та юридичними особами податків, зборів та інших обов'язкових платежів.

Видатки бюджетів включають усі видатки, які спрямовуються на фінансування соціальної сфери, на соціальний захист населення, на управління та інші заходи.

Валовий регіональний продукт визначається як сума валової доданої вартості усіх видів економічної діяльності в основних цінах, включаючи чисті податки на продукти. Показниками, які застосовуються при визначенні ВРП виробничим методом, є випуск, проміжне споживання, валова додана вартість, оплата послуг фінансових посередників, податки та субсидії на продукти. Випуск - це вартість товарів і послуг, які є результатами виробничої діяльності господарюючих одиниць у звітному періоді. Проміжне споживання відображає витрати на товари та послуги, які використані господарюючими одиницями для виробничих потреб (сировину, паливо, енергію, поточний ремонт, послуги транспорту, фінансових установ тощо). Валова додана вартість (ВДВ) відображає додатково створену вартість у процесі виробництва і визначається як різниця між випуском і проміжним споживанням.

Індекс споживчих цін (індекс інфляції) є показником зміни загального рівня цін і тарифів на товари і послуги, які купує населення для невиробничого споживання.

Розрахунок індексу споживчих цін проводиться на базі даних про зміни цін, одержаних шляхом щомісячної реєстрації цін і тарифів на споживчому ринку та даних про структуру споживчих грошових витрат міського населення, отриманих за даними вибіркового обстеження умов життя домогосподарств.

Починаючи з 2007р. дані щодо індексу споживчих цін подаються відповідно до міжнародної Класифікації індивідуального споживання за цілями (КІСЦ). КІСЦ є однією з чотирьох функціональних класифікацій Системи національних рахунків 1993р., яка відображає групування витрат домогосподарств на товари та послуги і використовується у міжнародній практиці для побудови ІСЦ. Запровадження зазначеної форми публікації сприятиме підвищенню рівня співставності показників національної статистики з країнами ЄС.

Єдиний державний реєстр підприємств та організацій України (ЄДРПОУ) – це автоматизована система збирання, накопичення та опрацювання даних щодо суб'єктів господарської діяльності – юридичних осіб та їх відокремлених підрозділів.

Індекси обсягу промислової продукції до попереднього року за 2001–2008рр. обчислені за даними про продукцію за порівнянними цінами, оцінка продукції в цінах проводилася безпосередньо на підприємствах. Індекси визначено через щомісячні індекси виробництва. З 2009р. індекс (темп) промислової продукції розраховано відповідно до міжнародних стандартів за Методикою, затвердженою наказом Держкомстату України від 02.08.2005 №224. Розрахунок індексу базується на даних про динаміку виробництва за постійним набором товарів-представників та структури валової доданої вартості за базисний рік (прийнято 2007р.).

Згідно з міжнародною статистичною методологією, індекс промислового виробництва розраховується за виключенням видів діяльності, що класифікуються за групами 40.2 «виробництво та розподілення газоподібного палива», 40.3 «виробництво та розподілення тепла».

Виробництво промислової продукції у натуральному виразі показано з валового випуску продукції, тобто включаючи продукцію, витрачену на промислово-виробничі потреби даного підприємства.

З 2003р. виробництво промислової продукції обліковується згідно нової Номенклатури продукції промисловості, гармонізованої з КВЕД в частині секцій

С «добувна промисловість», Д «переробна промисловість», Е «виробництво та розподілення електроенергії, газу та води».

Сільськогосподарське підприємство – самостійний статутний об'єкт, який має право юридичної особи та здійснює виробничу діяльність у галузі сільського господарства з метою одержання відповідного прибутку (доходу). До складу сільськогосподарських підприємств включаються також фермерські господарства.

Фермерське господарство – форма підприємництва громадян України, які виявили бажання виробляти товарну сільськогосподарську продукцію, займатись її переробленням та реалізацією. Фермерські господарства мають статус юридичної особи.

Господарства населення – сукупність осіб (або одна особа), які спільно проживають і ведуть спільне господарство, мають спільні витрати на утримання житла, харчування тощо. У сфері сільськогосподарського виробництва господарства населення використовують землі для ведення особистого селянського господарства, колективного садівництва і городництва, сінокосіння та випасання худоби, ведення товарного виробництва.

Виробництво сільськогосподарських культур визначається у сільськогосподарських підприємствах за даними обліку зібраної продукції як з основних, так і з повторних і міжрядних посівів; у господарствах населення – на основі даних перепису про розміри посівних площ у цих господарствах та про середню урожайність сільськогосподарських культур з 1 га за матеріалами вибіркового спостережень. Виробництво зернових та зернобобових культур показується у вазі після доробки, цукрових буряків (фабричних) – у вазі без землі й домішок, овочевих культур – з урахуванням продукції закритого ґрунту.

Середня урожайність сільськогосподарських культур з 1 га зібраної площі обчислена виходячи з валового збору з основних, повторних і міжрядних посівів та фактично зібраної площі даної культури.

Поголів'я худоби на 1 січня встановлюється на основі щорічного суцільного обліку і включає поголів'я всіх вікових груп відповідного виду худоби.

Капітальні інвестиції за видами економічної діяльності обліковуються за основним видом економічної діяльності підприємств відповідно Класифікації видів економічної діяльності (ДК 009:2010).

Індекс капітальних інвестицій розраховано відповідно до Методики, затвердженої наказом Держкомстату від 25.12.2009 №494, виходячи з базисного 2010 року.

З 2013 року розрахунок індексу здійснюється за видами діяльності відповідно до Класифікації видів економічної діяльності (ДК 009:2010). Індeksi за 2011-2012 роки перераховано з урахуванням змін відповідно до КВЕД-2010. Індeksi обчислено за даними у порівнянних цінах, відповідно до Методики затвердженої наказом Державного комітету статистики України від 25.12.2009 року №494.

Обсяг виконаних будівельних робіт – це вартість будівельних, монтажних та інших робіт, що виконуються під час нового будівництва, реконструкції, реставрації, капітального та поточного ремонту будівель, споруд, технічного переоснащення підприємств. Вартість матеріалів замовника (у тому числі наданих на давальницьких умовах), використаних при виконанні робіт у звітному періоді, включається до загального обсягу будівельних робіт за фактичною вартістю їх придбання. До обсягу виконаних будівельних робіт включаються роботи, виконані як підрядним, так і господарським способом.

Індекс будівельної продукції, запроваджений з 2013 року, розраховується відповідно до міжнародних стандартів у будівництві згідно з Методикою, затвердженою наказом Держстату України від 14.03.2013 № 91. Базисний 2010 рік. Індeksi за 2011–2012 роки по Україні перераховано відповідно до нової методології.

Відправлення вантажів – загальний обсяг вантажів, прийнятий до перевезення.

Перевезення вантажів – загальний обсяг вантажів (брутто), який навантажено та транспортовано рухомим складом окремих видів транспорту (вантажні автомобілі, залізничні вагони, літаки).

Вантажооборот – загальний обсяг вантажної транспортної роботи, який дорівнює сумі добутків перевезеного вантажу на відстань перевезення за кожною партією вантажу.

Продукція (послуги) підприємств пошти та зв'язку – обсяг послуг, наданих підприємствами пошти та зв'язку населенню, підприємствам, організаціям, установам та іншим споживачам (відправлення газет, журналів, листів, телеграм, грошових переказів і пенсійних виплат, надання міжміських та міжнародних телефонних переговорів тощо).

Прямі іноземні інвестиції – всі види цінностей (кошти, обладнання, ноу-хау тощо), які вкладають безпосередньо нерезиденти в підприємства і організації України, і частка яких складає не менше 10% від загального статутного фонду підприємства. Обсяг іноземних інвестицій подається наростаючим підсумком та за

роками надходження.

Обсяги експорту, імпорту товарів наведені за даними, підготовленими на основі інформації Держмитслужби України (без урахування централізованого розподілу паливних ресурсів та електроенергії) з урахуванням товарів, придбаних в іноземних портах. Дані про експорт товарів наведені за країнами призначення, про імпорт – за країнами походження.

Оптовий товарооборот – це обсяги перепродажу (продаж без перероблення) підприємствами від свого імені нових або вживаних товарів без будь-яких змін (крім звичайних для торгівлі операцій) роздрібним торговцям, іншим підприємствам та організаціям (крім населення) для їх використання або наступного продажу як в Україні, так і на експорт.

Роздрібний товарооборот – це виручка від продажу безпосередньо населенню споживчих товарів через спеціально організовану торгову мережу, мережу **ресторанного господарства всіх форм власності, а також виручка, одержана через касу** неторговельних підприємств, організацій, установ. Крім того, у роздрібний товарооборот включається продаж продуктів харчування підприємствам сфери послуг (лікарням, дитячим закладам, санаторіям). Дані про роздрібний товарооборот включають інформацію щодо офіційно зареєстрованих підприємств торгівлі та ресторанного господарства (включаючи малі) без урахування товарообороту фізичних осіб. **Показники товарообороту на одну особу населення** розраховані на середньорічну чисельність наявного населення.

Індекси обсягів роздрібногo товарообороту до попередніх років розраховані за порівнянними цінами. Показники у вартісному виразі наведені за фактичними цінами.

Обсяг реалізованих послуг (у ринкових цінах, включаючи ПДВ) – це дохід підприємства від реалізації послуг, що зазначено в оформлених як підстава для розрахунків зі споживачами документах. Дані про обсяги послуг наведені без урахування послуг з транспортування нафти та газу.

До наукових та науково-технічних робіт відносяться фундаментальні та прикладні дослідження, науково-технічні розробки та науково-технічні послуги.

До обсягу інноваційної продукції віднесена:

– продукція, що зазнала значних технологічних змін (технічні характеристики і сфера використання її значно відрізняються від технічних характеристик і сфери використання продукції, що виготовлялась раніше), або заново впроваджена (принципово нова) продукція протягом останніх трьох років;

– традиційна продукція, параметри якої в значній мірі удосконалені і модифіковані протягом останніх трьох років;

– інша інноваційна продукція, впроваджена протягом останніх трьох років, заснована на впровадженні нових чи значно вдосконалених виробничих методів, які передбачають застосування нового виробничого устаткування, нових методів організації виробництва чи їх сукупність.

До **нових типів машин, устаткування, апаратів, приладів, засобів автоматизації, обчислювальної техніки** відносяться такі, що істотно відрізняються за принципом дії, потужностями, виробничим призначенням або за конструкцією від тих, що раніше випускалися.

Наявне населення – населення, яке на момент обліку фактично перебуває на території даного населеного пункту, незалежно від того, де воно проживає постійно, тобто з урахуванням тимчасово проживаючих.

До **міського населення** відносяться особи, які проживають у міських поселеннях, до **сільського** – які проживають у сільській місцевості. Міські поселення – це населені пункти, що затверджені законодавчими актами як міста та селища міського типу. Всі інші населені пункти – сільські.

Природний приріст населення – різниця між кількістю народжених живими і кількістю померлих.

Загальний коефіцієнт народжуваності і смертності – відношення, відповідно, кількості народжених (живими) і кількості померлих протягом календарного року до середньорічної кількості наявного населення. Обчислюється в проміле, тобто на 1000 населення.

Кількість зайнятих працівників визначається з урахуванням штатних, позаштатних та неоплачуваних (власників, засновників підприємства та членів їх сімей) працівників підприємства.

Кількість найманих працівників визначається з урахуванням штатних та позаштатних (працюючих за договорами та за сумісництвом) працівників підприємства.

Кількість найманих працівників охоплює зайнятих, які за місцем роботи уклали письмову трудову угоду (контракт, договір цивільно-правового характеру) на постійній або тимчасовій основі. Кількість найманих працівників не враховує працівників малих підприємств, зайнятих у громадян-підприємців та на умовах договорів цивільно-правового характеру. У зв'язку зі зміною методології з 2004р. до кількості найманих працівників не враховуються також категорії працівників, які отримують грошове забезпечення (військовослужбовці і особи рядового та

начальницького складу).

Зареєстровані безробітні згідно із Законом України “Про зайнятість населення” – це працездатні громадяни працездатного віку, які не мають заробітку або інших передбачених законодавством доходів, зареєстровані у державній службі зайнятості як такі, що шукають роботу, готові та здатні приступити до відповідної роботи.

Рівень зареєстрованого безробіття визначається як відношення чисельності безробітних, зареєстрованих у державній службі зайнятості населення, до середньорічної кількості населення працездатного віку.

Доходи населення включають оплату праці, прибуток та змішаний дохід, доходи від власності, соціальні допомоги та інші поточні трансферти.

Витрати населення включають придбання товарів та послуг, виплачені доходи від власності, а також поточні податки на доходи, майно та інші поточні трансферти.

Середньомісячна заробітна плата найманих працівників обчислюється діленням сум, нарахованих із фонду оплати праці працівників як в грошовій, так і натуральній формах, на середньоспискову чисельність працівників, що приймається для розрахунку середньої заробітної плати, і на кількість місяців у періоді.

До **загальноосвітніх навчальних закладів** належать школи, ліцеї, гімназії, навчально-виховні комплекси (об’єднання), санаторні школи, а також спеціальні школи (школи-інтернати). До складу навчально-виховних комплексів входять школи-дитячі садки. Загальноосвітні навчальні заклади першого ступеня (початкова школа) забезпечують початкову загальну освіту, другого ступеня (основна школа) – неповну загальну середню освіту, третього ступеня (старша школа) – повну загальну середню освіту.

До **вищих навчальних закладів** належать технікуми, училища, коледжі, інститути, академії, університети.

За **рівнем акредитації** вищі заклади освіти розподіляються таким чином:

I та II рівні – технікуми, училища, коледжі;

III та IV рівні – університети, академії, інститути.

Підготовку молодших спеціалістів забезпечують технікуми, училища, інші вищі заклади освіти I рівня акредитації; бакалаврів – коледжі, інші вищі заклади освіти II-IV рівнів акредитації; спеціалістів і магістрів – вищі заклади освіти III-IV рівнів акредитації.

Починаючи з 2004/2005 навчального року змінилась методологія розрахунку

показників з вищої освіти. До загальної кількості студентів вищих навчальних закладів усіх рівнів не включені студенти філій (відділень) вищих навчальних закладів інших регіонів України, розташованих на території Львівської області. У той же час враховані студенти філій (відділень) вищих навчальних закладів Львівської області, розміщених в інших регіонах України.

У кількості **лікарняних закладів**, що надають амбулаторно-поліклінічну допомогу населенню враховані всі медичні заклади, що ведуть амбулаторний прийом (поліклініки, амбулаторії, диспансери, поліклінічні відділення лікарняних закладів, лікарські пункти охорони здоров'я тощо). У лікарняних закладах обліковуються ліжка на кінець року, забезпечені необхідним устаткуванням і готові для прийому хворих, незалежно від того, зайняті вони хворими чи ні.

До кількості **лікарів** включаються всі лікарі з вищою медичною освітою, які зайняті у лікувальних, санаторно-курортних, санітарних закладах, закладах соціального захисту, освіти, науково-дослідних інститутах, установах, що здійснюють підготовку кадрів, в апараті органів охорони здоров'я тощо. Враховуються як лікарі-стоматологи з вищою освітою, так і зубні лікарі (дантисти), що мають середню медичну освіту.

До кількості **середнього медичного персоналу** включаються всі особи з середньою медичною освітою (крім зубних лікарів-дантистів), які зайняті у лікувальних, санаторно-курортних, санітарних закладах, закладах соціального захисту, дошкільних закладах, школах, будинках дитини тощо.

Зкладами культури вважаються театри, філармонії, демонстратори фільмів, музеї, бібліотеки, заклади культури клубного типу, цирки, парки культури та відпочинку, позашкільні заклади естетичного виховання і дозвілля дітей та юнацтва.

Злочином визнається передбачене кримінальним законодавством суспільно-небезпечне діяння, що посягає на суспільний лад України, його політичну і економічну системи, власність, особу, політичні, трудові, майнові та інші права і свободи громадян, а так само інше передбачене кримінальним законодавством суспільно-небезпечне діяння, яке посягає на правопорядок.

Кількість зареєстрованих злочинів – виявлені та офіційно зареєстровані суспільно небезпечні діяння, які передбачені Кримінальним кодексом.

Тяжкими злочинами визнаються умисні діяння, що являють підвищену суспільну небезпеку.

Умисний злочин визнається таким, коли особа, яка його скоїла, усвідомлювала суспільно-небезпечний характер своєї дії або бездіяльності,

передбачала її суспільно–небезпечні наслідки і бажала їх або свідомо допускала настання цих наслідків.

У кількості засуджених враховані особи, відносно яких суди винесли обвинувачувальні вироки, і ці вироки набрали законної чинності.

Стаціонарним джерелом викидів забруднюючих речовин в атмосферне повітря називається непересувний технологічний агрегат (установка, прилад, апарат тощо), який виділяє в процесі експлуатації шкідливі речовини, а також інші об'єкти (терикони, резервуари тощо).

Викиди забруднюючих речовин в атмосферне повітря від стаціонарних джерел – загальна кількість всіх забруднень, що надійшли в повітряний басейн від джерел викидів, як після проходження пилогазоочисних установок в результаті неповного уловлення і очищення від організованих і неорганізованих джерел забруднення.

ПРЕДМЕТНО-АЛФАВІТНИЙ ПОКАЖЧИК

А

Адміністративно-територіальний поділ 1.3

Б

Банки 1.9

Бібліотеки 19.4

Біржі 10.3, 10.4

Благоустрій населених пунктів 16.4

Будинки-інтернати 18.4

В

Валова додана вартість 2.3–2.9

Валовий регіональний продукт 2.1, 2.2, 22.1

Вантажооборот 8.3

Викиди забруднюючих речовин 21.1–21.4

Виробництво продукції:

промисловості 5.4–5.6

сільського господарства 6.1–6.5

(рослинництва, тваринництва) 6.1, 6.3–6.5, 6.15–6.17, 6.25–6.27, 22.4, 22.5

Відходи I–IV класів небезпеки 21.6, 21.7

Г

Географічна довідка 1.1

Д

Доходи від реалізації послуг пошти та зв'язку 8.11

Доходи та видатки бюджету області 1.5–1.8

Е

Економічна активність населення 14.1

Експорт:

послуг 9.5, 9.6

товарів 9.1–9.3

Є

Єдиний державний реєстр підприємств та організацій України (ЄДРПОУ) 4.1–4.4

Ж

Житловий фонд 16.1, 16.2

З

Забезпеченість населення телефонними апаратами 8.13

Заготівля ліквідної деревини 6.29

Засуджені 20.6

Зайнятість населення:

 потреба підприємств у працівниках 14.3

 працевлаштування 14.4

Заробітна плата найманих працівників 15.3–15.5

Зареєстроване безробіття 14.5

Захворюваність населення 18.2

Злочини 20.1, 20.3–20.5

Зовнішня торгівля:

 послугами 9.5, 9.6

 товарами 9.1, 9.2

І

Імпорт:

 послуг 9.5, 9.6

 товарів 9.1, 9.2, 9.4

Інвестиції:

 капітальні 7.1–7.5

 прямі (акціонерний капітал) з області 9.14–9.15

 прямі іноземні 9.7–9.13

Індекси:

 обсягу перевезення пасажирів 8.8

 обсягу перевезення вантажів 8.2

 обсягу промислової продукції 5.1, 5.2, 22.3

 обсягів виконаних будівельних робіт 7.6

 обсягу роздрібного товарообороту 10.6, 10.9

 основних соціально-економічних показників 1.4

 продукції сільського господарства 6.6–6.9

 фізичного обсягу ВДВ 2.4, 2.8, 2.9

Індекси цін

 цін в Україні 3.1, 22.2

 споживчих цін 3.2–3.5

Інновації (інноваційна продукція) 12.11

К

Квартирна черга 16.2
Кількість працівників 14.6, 14.7
Клімат 1.1
Клубні заклади 19.3
Коефіцієнти шлюбності та розлучуваності 13.11

Л

Лісове господарство 6.29
Лісові пожежі 6.29
Лікарняні заклади 18.3

М

Мисливство 6.28
Міжрегіональні порівняння 22.1–22.10
Музеї 19.1

Н

Навчальні заклади:

- вищі 17.7
- загальноосвітні 17.2, 17.4, 17.5
- кількість осіб, які навчалися 17.1
- професійно-технічні 17.6

Населення

- доходи і витрати 15.1
- кількість 13.1, 13.2, 13.4, 13.6, 22.9
- міграція 13.12
- народжуваність 13.7, 22.10
- природний приріст 13.7, 22.10
- природний рух 13.7
- розподіл за статтю та віком 13.2
- смертність 13.7, 13.10, 22.10

Наукові організації 12.1, 12.2

Науково-технічні роботи 12.7–12.10

О

Обсяги виконаних будівельних робіт 7.6
Основні соціально-економічні показники 1.4
Охорона здоров'я 18.1

П

- Пасажирооборот 8.9
- Перевезення (відправлення) вантажів 8.1, 8.5, 8.6
- Перевезення пасажирів 8.7
- Поголів'я худоби та птиці 6.21–6.23
- Послуги 11.1–11.3
- Прийняття в експлуатацію:
 - житла 7.9–7.12, 22.6
 - об'єктів соціальної сфери 7.7
 - окремих будівель, споруд та потужностей 7.8
- Продукція (послуги) поштового зв'язку 8.12

Р

- Реалізація продукції сільського господарства 6.10
- Рибне господарство 6.30
- Рівень зареєстрованого безробіття 14.1
- Рубки лісу 6.29

С

- Середній розмір місячної пенсії 15.6, 15.7
- Сільськогосподарські культури:
 - площа 6.12–6.14
 - урожайність 6.19, 6.20
- Сільськогосподарські підприємства 6.2, 6.4–6.6, 6.11, 6.12, 6.15, 6.19, 6.21, 6.25
- Статеві-вікова структура 13.3

Т

- Театри 19.1
- Територія 1.2
- Товарооборот:
 - оптовий 10.1
 - роздрібний 10.6–10.12

Ш

- Шляхи сполучення 8.10