

**Державна служба статистики України
Головне управління статистики
у Львівській області**

Львівщина у цифрах 2011

статистичний збірник

ЛЬВІВ–2012

ГОЛОВНЕ УПРАВЛІННЯ СТАТИСТИКИ У ЛЬВІВСЬКІЙ ОБЛАСТІ

За редакцією Г. М. Корисько

Відповідальна за випуск О. А. Голод

Комп'ютерна верстка: Т. Л. Макар

Обкладинка: Б. М. Сікотовський

У збірнику вміщено дані про соціально-економічне становище Львівської області у 2011 році у порівнянні з попередніми роками.

Розрахований на широке коло читачів.

Головне управління статистики у Львівській області

- адреса: проспект В'ячеслава Чорновола, 4, м. Львів, 79058, Україна
- телефон: 258-59-28
- факс: 258-59-93
- електронна пошта: ve@lv.ukrstat.gov.ua
- адреса в Інтернеті: www.lv.ukrstat.gov.ua

Розповсюдження статистичних видань

- адреса: проспект В'ячеслава Чорновола, 4, кімн.20, корп.1, Львів, 79058, Україна
- телефони: 258-59-11

© Головне управління статистики у Львівській області, 2012
Некомерційне тиражування і поширення дозволяється із посиланням на джерело.

ПЕРЕДМОВА

Статистичний збірник пропонує Вашій увазі широкий спектр статистичних показників соціально-економічного становища області у 2011 році у порівнянні з 2000 та 2005 роками.

Збірник містить такі розділи: основні географічні та економічні характеристики, валовий регіональний продукт, ціни і тарифи, Єдиний державний реєстр підприємств та організацій України (ЄДРПОУ), промисловість, сільське господарство, мисливство, лісове господарство, інвестиції та будівельна діяльність, транспорт і зв'язок, зовнішньоекономічна діяльність, оптова і роздрібна торгівля, ресторанне господарство, послуги, наука та інновації, населення, зайнятість населення, доходи і витрати населення, житлові умови населення, освіта, культура, охорона здоров'я та соціальна допомога, правопорушення, навколишнє природне середовище. Інформація подається за видами економічної діяльності. Деякі показники наведено в розрізі районів і міст. В окремому розділі наведена інформація про зіставлення з регіонами України.

За окремими показниками подані діаграми.

Макроекономічні та окремі галузеві показники за 2011 рік є попередніми та розрахунковими і будуть уточнені в наступних виданнях. Деякі показники попередніх років уточнені по відношенню до раніше опублікованих. Більш детальну соціально-економічну характеристику області подано у «Статистичному щорічнику Львівської області за 2011 рік».

Головне управління статистики у Львівській області

СКОРОЧЕННЯ У ЗБІРНИКУ

га – гектар	м ³ – метр кубічний
грн. – гривня	млн. – мільйон
дал – декалітр	млрд. – мільярд
дол. – долар США	паскм – пасажиро-кілометр
кВтг – кіловат-година	р. – рік
кг – кілограм	т – тонна
км – кілометр	тис. – тисяча
км ² – кілометр квадратний	ткм – тонно-кілометр
л – літр	шт. – штука
м – метр	ум. – умовний (а)
м ² – метр квадратний	ц – центнер

УМОВНІ ПОЗНАЧЕННЯ, ВИКОРИСТАНІ У ЗБІРНИКУ

Тире (–)	– явища не було
Крапки (...)	– відомості відсутні
Нуль (0; 0,0)	– явище відбулося, але у вимірах, менших за ті, що можуть бути виражені використаними у таблиці розрядами
«у тому числі», «з них»	– наведено не всі доданки загальної суми. Мають місце випадки, коли наведено всі доданки загальної суми, а при округленні сума складових не дорівнює підсумку
Символ (х)	– заповнення рубрики за характером побудови таблиці не має сенсу

З М І С Т

ПЕРЕДМОВА	3
СКОРОЧЕННЯ У ЗБІРНИКУ	4
УМОВНІ ПОЗНАЧЕННЯ, ВИКОРИСТАНІ У ЗБІРНИКУ	4
1 ОСНОВНІ ГЕОГРАФІЧНІ ТА ЕКОНОМІЧНІ ХАРАКТЕРИСТИКИ	11
1.1 Географічна характеристика	11
1.2 Територія та кількість наявного населення у містах обласного значення та районах на 1 січня 2012 року	13
1.3 Кількість адміністративно-територіальних одиниць у містах обласного значення та районах на 1 січня 2012 року	14
1.4 Основні соціально-економічні показники.....	15
1.5 Доходи та видатки бюджету області	17
1.6 Доходи та видатки бюджету області на одну особу	18
1.7 Доходи та видатки місцевих бюджетів у містах обласного значення та районах	19
1.8 Видатки місцевих бюджетів на одну особу населення у містах обласного значення і районах у 2011 році	20
1.9 Вимоги банків за наданими кредитами	20
2 ВАЛОВИЙ РЕГІОНАЛЬНИЙ ПРОДУКТ	21
2.1 Валовий регіональний продукт	21
2.2 Формування валового регіонального продукту	21
2.3 Випуск, проміжне споживання та валова додана вартість	21
2.4 Індекси фізичного обсягу випуску та валової доданої вартості	22
2.5 Валова додана вартість за видами економічної діяльності.....	22
2.6 Структура валової доданої вартості за видами економічної діяльності.....	23
2.7 Індекси фізичного обсягу валової доданої вартості	23
2.8 Індекси фізичного обсягу валової доданої вартості за видами економічної діяльності	24
2.9 Індекси фізичного обсягу валової доданої вартості за окремими видами економічної діяльності у 2010 році	24
3 ЦІНИ І ТАРИФИ	25
3.1 Індекси цін в Україні	25
3.2 Індекси цін у Львівській області	25
3.3 Індекси споживчих цін	26
3.4 Індекси споживчих цін у 2011 році	26
3.5 Індекси споживчих цін на основні групи товарів і послуг	27
4 ЄДИНИЙ ДЕРЖАВНИЙ РЕЄСТР ПІДПРИЄМСТВ ТА ОРГАНІЗАЦІЙ УКРАЇНИ (ЄДРПОУ)	29
4.1 Кількість суб'єктів ЄДРПОУ по Львівській області за видами економічної діяльності	29
4.2 Структура суб'єктів ЄДРПОУ за видами економічної діяльності на 1 січня 2012 року.....	29
4.3 Кількість суб'єктів ЄДРПОУ у містах обласного значення та районах.....	30
4.4 Кількість суб'єктів ЄДРПОУ у розрахунку на 10 тисяч осіб наявного населення у містах обласного значення та районах на 1 січня 2012 року	31
4.5 Кількість суб'єктів ЄДРПОУ за організаційно-правовими формами господарювання	32
4.6 Кількість суб'єктів ЄДРПОУ за правовим статусом у містах обласного значення та районах на 1 січня 2012 року	33

5	ПРОМИСЛОВІСТЬ	34
5.1	Індекси обсягу промислової продукції за видами діяльності.....	34
5.2	Структура обсягу реалізованої промислової продукції за видами діяльності у 2011 році	35
5.3	Виробництво найважливіших видів промислової продукції	36
5.4	Виробництво основних видів продукції харчової промисловості на одну особу.....	41
5.5	Виробництво основних видів продукції легкої промисловості на одну особу.....	41
6	СІЛЬСЬКЕ ГОСПОДАРСТВО, МИСЛИВСТВО, ЛІСОВЕ ГОСПОДАРСТВО	42
	СІЛЬСЬКЕ ГОСПОДАРСТВО	42
6.1	Продукція сільського господарства	42
6.2	Частка сільськогосподарських підприємств і господарств населення в загальному обсязі продукції сільського господарства	42
6.3	Продукція сільського господарства у господарствах усіх категорій у містах обласного значення та районах.....	43
6.4	Валова продукція сільського господарства з розрахунку на 100 гектарів сільськогосподарських угідь і на одну особу.....	44
6.5	Валова продукція сільського господарства за основними групами виробників у 2011 році.....	44
6.6	Індекси продукції сільського господарства.....	45
6.7	Індекси продукції рослинництва.....	45
6.8	Індекси продукції тваринництва.....	45
6.9	Індекси продукції сільського господарства у відсотках до 2000 року.....	45
6.10	Реалізація продукції сільського господарства сільськогосподарськими підприємствами.....	46
6.11	Наявність сільськогосподарської техніки у сільськогосподарських підприємствах.....	46
6.12	Посівні площі основних сільськогосподарських культур	47
6.13	Структура посівних площ у всіх категоріях господарств.....	47
6.14	Посівна площа в усіх категоріях господарств у містах обласного значення та районах.....	48
6.15	Виробництво основних видів продукції рослинництва.....	49
6.16	Виробництво основних видів продукції рослинництва на одну особу.....	49
6.17	Виробництво основних видів продукції рослинництва в усіх категоріях господарств у містах обласного значення та районах	50
6.18	Внесення в ґрунт мінеральних та органічних добрив у сільськогосподарських підприємствах.....	51
6.19	Урожайність основних сільськогосподарських культур	51
6.20	Урожайність основних сільськогосподарських культур в усіх категоріях господарств у містах обласного значення та районах	52
6.21	Поголів'я худоби та птиці.....	53
6.22	Темпи зміни поголів'я худоби в усіх категоріях господарств.....	53
6.23	Поголів'я худоби і птиці в усіх категоріях господарств у містах обласного значення та районах.....	54
6.24	Продуктивність худоби та птиці.....	55
6.25	Виробництво основних видів продукції тваринництва	55
6.26	Виробництво основних видів продукції тваринництва на одну особу.....	56
6.27	Виробництво основних видів продукції тваринництва в усіх категоріях господарств у містах обласного значення та районах	56
	МИСЛИВСТВО	57
6.28	Основні показники ведення мисливського господарства.....	57
	ЛІСОВЕ ГОСПОДАРСТВО.....	57
6.29	Основні показники ведення лісового господарства	57

7	ІНВЕСТИЦІЇ ТА БУДІВЕЛЬНА ДІЯЛЬНІСТЬ	58
7.1	Інвестиції в основний капітал.....	58
7.2	Індекси обсягів інвестицій в основний капітал	58
7.3	Інвестиції в основний капітал за видами економічної діяльності	59
7.4	Структура інвестицій в основний капітал за видами економічної діяльності у 2011 році	59
7.5	Інвестиції в основний капітал за джерелами фінансування	60
7.6	Індекси інвестицій в основний капітал за видами економічної діяльності	60
7.7	Основні показники будівництва.....	61
7.8	Обсяг виконаних будівельних робіт за видами будівельної діяльності.....	61
7.9	Розподіл обсягів будівельних робіт за видами будівельної діяльності у 2011 році	61
7.10	Індекси обсягів виконаних будівельних робіт у містах обласного значення та районах.....	62
7.11	Введення в експлуатацію об'єктів соціальної сфери	63
7.12	Введення в дію окремих будівель, споруд та потужностей.....	63
7.13	Введення в експлуатацію житла та кількість збудованих квартир.....	64
7.14	Індекси інвестицій у житлове будівництво та введення в експлуатацію житла	64
7.15	Введення в експлуатацію житла у містах обласного значення та районах.....	65
7.16	Введення в експлуатацію житла на 1000 мешканців у містах обласного значення та районах у 2011 році.....	67
8	ТРАНСПОРТ І ЗВ'ЯЗОК.....	68
8.1	Перевезення вантажів за видами транспорту.....	68
8.2	Індекси обсягів перевезення вантажів за видами транспорту	68
8.3	Вантажооборот за видами транспорту	68
8.4	Індекси обсягів вантажообороту за видами транспорту	69
8.5	Відправлення вантажів Львівською дирекцією залізничних перевезень.....	69
8.6	Перевезення вантажів автомобільним транспортом у містах обласного значення і районах	70
8.7	Перевезення пасажирів за видами транспорту.....	71
8.8	Індекси обсягів перевезення пасажирів за видами транспорту.....	71
8.9	Пасажирооборот за видами транспорту.....	71
8.10	Довжина шляхів сполучення	72
8.11	Доходи від реалізації послуг зв'язку за видами у 2011 році.....	72
8.12	Продукція (послуги) поштового зв'язку.....	73
8.13	Забезпеченість населення телефонними апаратами	73
9	ЗОВНІШНЬОЕКОНОМІЧНА ДІЯЛЬНІСТЬ	74
9.1	Окремі показники зовнішньої торгівлі товарами	74
9.2	Зовнішня торгівля товарами за товарними групами	74
9.3	Експорт окремих видів товарів.....	76
9.4	Імпорт окремих видів товарів	77
9.5	Окремі показники зовнішньої торгівлі послугами	78
9.6	Зовнішня торгівля послугами за видами	78
9.7	Окремі показники іноземного інвестування	79
9.8	Динаміка прямих іноземних інвестицій (акціонерного капіталу) в економіку Львівщини.....	79
9.9	Рух іноземного капіталу у 2011 році	80
9.10	Прямі іноземні інвестиції (акціонерний капітал) в область за видами економічної діяльності	81
9.11	Структура прямих іноземних інвестицій (акціонерного капіталу), що надійшли у 2011 році, за видами економічної діяльності	81
9.12	Прямі іноземні інвестиції (акціонерний капітал) в область за країнами світу.	82
9.13	Прямі іноземні інвестиції (акціонерний капітал) у міста обласного значення та райони Львівської області.....	83

9.14	Рух капіталу з області в економіку країн світу у 2011 році	84
9.15	Прямі іноземні інвестиції (акціонерний капітал) з області за країнами	84
9.16	Прямі інвестиції (акціонерний капітал) з підприємств області за видами економічної діяльності в економіку країн світу	85
10	ОПТОВА ТА РОЗДРІБНА ТОРГІВЛЯ, РЕСТОРАННЕ ГОСПОДАРСТВО.....	86
10.1	Основні показники діяльності підприємств оптової торгівлі	86
10.2	Частка продовольчих та непродовольчих товарів у загальному обсязі оптового товарообороту	86
10.3	Основні показники діяльності бірж	87
10.4	Коефіцієнт ліквідності біржових операцій	87
10.5	Обсяг продажу споживчих товарів	87
10.6	Основні показники розвитку роздрібної торгівлі та ресторанного господарства підприємств.....	88
10.7	Динаміка роздрібного товарообороту та кількості об'єктів роздрібної торгівлі та ресторанного господарства підприємств.....	88
10.8	Роздрібний товарооборот підприємств за видами діяльності	89
10.9	Роздрібний товарооборот підприємств та індекси фізичного обсягу роздрібного товарообороту у містах обласного значення та районах	90
10.10	Роздрібний товарооборот підприємств ресторанного господарства за видами діяльності	91
10.11	Роздрібний товарооборот підприємств на одну особу.....	91
10.12	Роздрібний товарооборот підприємств у міських поселеннях і сільській місцевості.....	91
10.13	Роздрібний товарооборот підприємств на одну особу у містах обласного значення та районах	92
10.14	Розподіл роздрібного товарообороту підприємств за товарами і товарними групами	92
10.15	Продаж харчових продуктів у роздрібній торгівлі підприємств	94
10.16	Продаж алкогольних напоїв та тютюнових виробів	95
11	ПОСЛУГИ	96
11.1	Реалізація послуг за видами економічної діяльності	96
11.2	Структура реалізованих послуг за видами економічної діяльності.....	98
11.3	Реалізація послуг у містах обласного значення і районах	99
12	НАУКА ТА ІННОВАЦІЇ	100
12.1	Кількість організацій, які виконували наукові та науково-технічні роботи, за секторами науки.....	100
12.2	Кількість організацій, які виконували наукові та науково-технічні роботи, за галузями наук	100
12.3	Кількість фахівців, які виконували науково-технічні роботи.....	101
12.4	Кількість фахівців, які виконували наукові та науково-технічні роботи, за секторами науки.....	101
12.5	Розподіл працівників основної діяльності наукових організацій за секторами науки.....	102
12.6	Розподіл фахівців з науковими ступеннями, зайнятих в економіці області, за віковими групами.....	102
12.7	Обсяг наукових та науково-технічних робіт, виконаних власними силами наукових організацій, за видами робіт	102
12.8	Розподіл обсягу наукових та науково-технічних робіт, виконаних власними силами наукових організацій, за видами робіт	103
12.9	Обсяг наукових та науково-технічних робіт, виконаних власними силами наукових організацій, за видами робіт і галузями наук у 2011 році.....	103
12.10	Джерела фінансування наукових та науково-технічних робіт	104
12.11	Інноваційна діяльність промислових підприємств.....	104
12.12	Освоєння виробництва нових видів продукції на промислових підприємствах за видами діяльності.....	105

12.13	Впровадження прогресивних технологічних процесів на промислових підприємствах за видами діяльності.....	106
12.14	Впровадження прогресивних технологічних процесів та освоєння інноваційної продукції	107
13	НАСЕЛЕННЯ	108
13.1	Кількість наявного населення.....	108
13.2	Кількість постійного населення за статтю та віковими групами.....	108
13.3	Статеві-вікова структура населення на 1 січня 2012 року	109
13.4	Кількість наявного населення у містах обласного значення та районах.....	110
13.5	Групування районів за кількістю наявного населення на 1 січня 2012 року.....	111
13.6	Кількість постійного населення у містах обласного значення та районах	112
13.7	Коефіцієнти природного руху населення	113
13.8	Динаміка кількості населення Львівської області та України	114
13.9	Динаміка формування природного приросту, скорочення (–) кількості населення Львівської області.....	114
13.10	Коефіцієнти смертності дітей у віці до 1 року	115
13.11	Коефіцієнти шлюбності та розлучуваності	116
13.12	Основні показники міграції населення.....	117
14	ЗАЙНЯТИСТЬ НАСЕЛЕННЯ	118
14.1	Економічна активність населення	118
14.2	Безробітні за методологією МОП у 2011 році	118
14.3	Вивільнення працівників за видами економічної діяльності у 2011 році.....	119
14.4	Попит на робочу силу за видами економічної діяльності у 2011 році	120
14.5	Працевлаштування незайнятих трудовою діяльністю громадян за видами економічної діяльності у 2011 році.....	121
14.6	Кількість зареєстрованих безробітних у містах обласного значення і районах	122
14.7	Рівні зареєстрованого безробіття населення у містах обласного значення і районах	123
14.8	Кількість працівників за видами економічної діяльності	124
14.9	Кількість працівників за видами промислової діяльності	125
15	ДОХОДИ І ВИТРАТИ НАСЕЛЕННЯ	126
15.1	Доходи і витрати населення.....	126
15.2	Структура доходів і витрат населення.....	127
15.3	Середньомісячна номінальна заробітна плата найманих працівників за видами економічної діяльності.....	128
15.4	Середньомісячна номінальна заробітна плата найманих працівників за видами промислової діяльності.....	129
15.5	Середньомісячна номінальна заробітна плата найманих працівників у містах обласного значення і районах.....	130
15.6	Середній розмір місячної пенсії.....	131
15.7	Співвідношення розміру середньої пенсії та середньої заробітної плати найманих працівників	131
16	ЖИТЛОВІ УМОВИ НАСЕЛЕННЯ.....	132
16.1	Житловий фонд	132
16.2	Житловий фонд у містах обласного значення і районах	132
16.3	Квартирна черга та поліпшення житлових умов	133
16.4	Обладнання житлового фонду.....	133
16.5	Благоустрій населених пунктів.....	133
17	ОСВІТА	134
17.1	Кількість осіб, які навчалися у навчальних закладах.....	134
17.2	Загальноосвітні навчальні заклади.....	134
17.3	Кількість навчальних закладів у містах обласного значення і районах на початок 2011/2012 навчального року.....	135

17.4	Денні загальноосвітні навчальні заклади	136
17.5	Вечірні (змінні) загальноосвітні навчальні заклади	136
17.6	Професійно-технічні навчальні заклади.....	137
17.7	Вищі навчальні заклади.....	138
18	ОХОРОНА ЗДОРОВ'Я ТА СОЦІАЛЬНА ДОПОМОГА	140
18.1	Основні показники охорони здоров'я	140
18.2	Захворюваність за класами хвороб	141
18.3	Кількість лікарняних та амбулаторно-поліклінічних закладів у містах обласного значення та районах	143
18.4	Окремі інтернатні заклади та заклади соціального захисту для дітей	145
19	КУЛЬТУРА.....	146
19.1	Театри, концертні організації, музеї та демонстратори фільмів.....	146
19.2	Відвідування населенням закладів культури і мистецтва.....	147
19.3	Заклади культури клубного типу.....	147
19.4	Масові та універсальні бібліотеки.....	147
20	ПРАВОПОРУШЕННЯ	148
20.1	Кількість зареєстрованих злочинів за окремими видами	148
20.2	Коефіцієнт злочинності.....	148
20.3	Кількість тяжких та особливо тяжких злочинів	148
20.4	Частка тяжких та особливо тяжких злочинів у загальній кількості	148
20.5	Кількість зареєстрованих злочинів у містах обласного значення та районах ...	149
20.6	Кількість засуджених за вироками судів, що набрали законної чинності, за окремими видами злочинів	150
20.7	Коефіцієнт судимості	150
20.8	Частка молоді (у віці до 30 років), засудженої за окремі види злочинів.....	151
21	НАВКОЛИШНЄ ПРИРОДНЕ СЕРЕДОВИЩЕ	152
21.1	Викиди забруднюючих речовин в атмосферне повітря за окремими інгредієнтами.....	152
21.2	Частка викидів забруднюючих речовин в атмосферне повітря за джерелами забруднення	152
21.3	Викиди забруднюючих речовин в атмосферне повітря від стаціонарних джерел забруднення у містах обласного значення та районах.....	154
21.4	Викиди забруднюючих речовин в атмосферне повітря від стаціонарних джерел забруднення за видами економічної діяльності у 2011 році	155
21.5	Основні показники використання і відведення води	155
21.6	Основні показники поводження з відходами у 2011 році.....	155
21.7	Наявність небезпечних відходів у спеціально відведених місцях чи об'єктах та на території підприємств за класами небезпеки	155
22	МІЖРЕГІОНАЛЬНІ ПОРІВНЯННЯ	156
22.1	Валовий регіональний продукт	156
22.2	Індекси споживчих цін	157
22.3	Індекси промислової продукції	158
22.4	Виробництво зернових і зернобобових культур у господарствах усіх категорій	159
22.5	Виробництво м'яса у господарствах усіх категорій.....	160
22.6	Введення в експлуатацію житла	161
22.7	Роздрібний товарооборот підприємств на одну особу.....	162
22.8	Рівень зареєстрованого безробіття.....	163
22.9	Кількість наявного населення	164
22.10	Коефіцієнти природного руху населення	165
	КОРОТКІ МЕТОДОЛОГІЧНІ ПОЯСНЕННЯ	166
	ПРЕДМЕТНО-АЛФАВІТНИЙ ПОКАЖЧИК	173

1. ОСНОВНІ ГЕОГРАФІЧНІ ТА ЕКОНОМІЧНІ ХАРАКТЕРИСТИКИ

1.1. Географічна характеристика

Львівська область розташована у західній частині України.

Кількість населення	2,5 млн. осіб (5,5% від загальної кількості населення України)
Територія	21,8 тис.км ² (3,6% від території України)

За кількістю населення область посідає четверте місце після Донецької, Дніпропетровської, Харківської областей.

Протяжність

з півночі на південь	240 км
із заходу на схід	210 км

Крайні точки

на півночі	с. Пісочне Сокальського району (24°08' сх.д. та 50°46' пн.ш.)
на півдні	с. Ялинкувате Сколівського району (23°28' сх.д. та 48°45' пн.ш.)
на заході	с. Мігове Старосамбірського району (22°43' сх.д. та 49°31' пн.ш.)
на сході	с. Дудин Бродівського району (25°30' сх.д. та 49°56' пн.ш.)

Суміжні області

на півночі та північному сході	Волинська і Рівненська
на сході	Тернопільська
на південному сході і півдні	Івано-Франківська
на південному заході	Закарпатська

На заході Львівська область межує з Республікою Польща.

На території області виділяють 5 природних районів: Українські Карпати і прилегле до них Передкарпаття – на півдні, Подільська височина – в центральній частині, Мале Полісся та Волинська височина – на півночі.

Клімат

Помірно-континентальний з високою зволоженістю.

Найвищі гірські вершини

Пікуй	1408 м
Парашка	1271 м
Розлуч	935 м

Через область проходить Головний Європейський вододіл між басейнами Чорного і Балтійського морів.

Найбільші ріки (довжина в межах області)

Дністер	299 км
Західний Буг	202 км

Близько третини території області займають ліси та лісовкриті площі, і за цим показником Львівщина посідає 5-е місце у державі.

Корисні копалини. Паливно-енергетичні ресурси: родовища нафти, газу, кам'яного вугілля, торфу. Область багата на родовища сірки, озокериту, гіпсу, будівельної і вогнестійкої глини, мергелю, вапна, сировини для виробництва цементу та керамзиту.

Львівщина має величезні запаси солей: калійної та кухонної. Кухонна сіль залягає неглибоко, приблизно на глибині 30-210 м, і її родовища розробляються ще з княжих часів. Потужність окремих соляних пластів доходить до 80 м.

Особливим багатством є запаси лікувальних мінеральних вод. На їх базі розвиваються курорти, серед яких – Трускавець, Моршин, Шкло, Немирів, Східниця, Великий Любінь.

1.2. Територія та кількість наявного населення у містах обласного значення обласного значення та районах на 1 січня 2012 року

	Територія, км ²	Кількість насе- лення, тис. осіб	У тому числі		Частка міського населення, %	Щільність населення, осіб на 1 км ²
			міське	сіль- ське		
Львівська область	21831	2540,9	1544,8	996,1	60,8	116,4
міста						
Львів	171	758,1	758,1	–	100,0	4433,5
Борислав	38	37,1	37,1	–	100,0	977,4
Дрогобич	45	98,1	98,1	–	100,0	2180,6
Моршин	2	6,1	6,1	–	100,0	3032,0
Новий Розділ	22	28,8	28,8	–	100,0	1307,5
Самбір	15	35,0	35,0	–	100,0	2333,0
Стрий	17	60,2	60,2	–	100,0	3538,0
Трускавець	8	29,6	29,6	–	100,0	3702,9
Червоноград	21	82,7	82,7	–	100,0	3939,3
райони						
Бродівський	1162	60,2	25,8	34,4	42,9	51,8
Буський	850	46,4	16,2	30,2	34,9	54,6
Городоцький	726	69,3	24,3	45,0	35,1	95,5
Дрогобицький	1206	74,5	6,4	68,1	8,6	61,8
Жидачівський	996	71,1	29,7	41,4	41,8	71,4
Жовківський	1294	109,3	38,3	71,0	35,0	84,4
Золочівський	1097	70,0	28,6	41,4	40,9	63,8
Кам'янка–Бузький	868	57,4	23,1	34,3	40,2	66,1
Миколаївський	675	63,3	17,5	45,8	27,6	93,7
Мостиський	845	57,4	15,6	41,8	27,2	67,9
Перемишлянський	918	40,1	10,7	29,4	26,7	43,6
Пустомитівський	946	112,9	14,8	98,1	13,1	119,3
Радехівський	1144	48,6	12,9	35,7	26,5	42,5
Самбірський	934	69,5	11,4	58,1	16,4	74,4
Сколівський	1471	47,4	13,0	34,4	27,4	32,2
Сокальський	1570	93,6	34,6	59,0	37,0	59,6
Старосамбірський	1245	78,2	18,0	60,2	23,0	62,8
Стрийський	808	62,1	2,3	59,8	3,7	76,8
Турківський	1193	50,3	8,6	41,7	17,1	42,2
Яворівський	1544	123,6	57,3	66,3	46,4	80,1

1.3. Кількість адміністративно-територіальних одиниць у містах обласного значення та районах на 1 січня 2012 року

	Райони	Міста		Селища міського типу	Сільські	
		усього	у тому числі обласного значення		ради	населені пункти
Львівська область	20	44	9	34	632	1850
міста						
Львів	–	2	1	2	–	–
Борислав	–	1	1	1	–	–
Дрогобич	–	2	1	–	–	–
Моршин	–	1	1	–	–	–
Новий Розділ	–	1	1	–	–	–
Самбір	–	1	1	–	–	–
Стрий	–	1	1	–	–	–
Трускавець	–	1	1	–	–	–
Червоноград	–	2	1	1	–	–
райони						
Бродівський	1	1	–	1	23	101
Буський	1	1	–	2	24	80
Городоцький	1	2	–	1	29	77
Дрогобицький	1	–	–	2	45	74
Жидачівський	1	2	–	3	28	113
Жовківський	1	3	–	2	40	160
Золочівський	1	2	–	1	32	107
Кам'янка–Бузький	1	1	–	3	20	75
Миколаївський	1	1	–	1	25	57
Мостиський	1	2	–	–	31	110
Перемишлянський	1	2	–	–	27	87
Пустомитівський	1	1	–	1	39	102
Радехівський	1	1	–	1	31	69
Самбірський	1	2	–	1	35	107
Сколівський	1	1	–	2	31	53
Сокальський	1	4	–	1	32	101
Старосамбірський	1	3	–	2	39	110
Стрийський	1	–	–	1	39	70
Турківський	1	1	–	1	31	65
Яворівський	1	2	–	4	31	132

1.4. Основні соціально-економічні показники

	2000	2005	2008	2009	2010	2011
Валовий регіональний продукт, млн.грн. ¹	5850	17192	35534	35955	41655	...
у відсотках до попереднього року	103,7	98,1	100,7	88,3	102,3	...
у розрахунку на одну особу, грн.	2159	6657	13902	14093	16353	...
Основні засоби (за первісною вартістю на кінець року), млн.грн.	35646,0	59232,3	102941,6	152119,7	207219,4	...
Індекс споживчих цін (грудень до грудня попереднього року), відсотків	129,0	108,4	125,1	113,4	109,7	104,9
Бюджет області, млн.грн.						
доходи	1055,3	3142,9	7254,9	7516,2	8711,8	9627,9
видатки	1085,4	2590,9	7250,1	7505,2	8646,2	9705,7
Фінансовий результат до оподаткування ³ , млн.грн.	145,7	1019,2	-2500,4	-2863,7	4,0	2215,4
Обсяг реалізованої промислової продукції, млн.грн.	4632,8	11759,3	22128,6	21528,3	25739,0	32361,9 ⁴
Індекс промислової продукції, відсотків	112,4	93,2	100,8	80,1 ⁵	100,9	112,8
Продукція сільського господарства (у постійних цінах 2010 року), тис.грн.	6976,6	7152,9	7580,8	7705,6	7370,8	8400,9
Індекс продукції сільського господарства до попереднього року, відсотків	108,1	98,3	100,2	101,6	95,7	114,0
Інвестиції в основний капітал, тис.грн.	1060,6	4681,7	10799,3	6707,6	8060,8 ⁶	11415,6 ⁶
у розрахунку на одну особу, грн.	395	1826	4255	2648	3188 ⁶	4522 ⁶
Індекс інвестицій в основний капітал, відсотків	127,6	107,6	101,0	55,3	119,0	125,3
Введення в експлуатацію загальної площі житла, тис.м ²	371,8	499,4	780,4	391,6	642,0	722,7
у розрахунку на 1000 осіб, м ²	139,5	194,8	307,5	154,6	253,9	286,3
Обсяг виконаних будівельних робіт, млн.грн.	561,1	1155,9	3429,0	2134,9	2040,3	2538,1
Індекс будівельних робіт, відсотків	113,9	79,3	82,2	54,5	81,4	96,6
Перевезення (відправлення) вантажів усіма видами транспорту ⁷ , млн.т	35,8	26,7	28,7	21,8	23,3	25,7
Перевезення (відправлення) пасажирів усіма видами транспорту ⁸ , млн. осіб	276,2	298,9	342,6	324,4	318,5	298,9

	2000	2005	2008	2009	2010	2011
Оптовий товарооборот, млн.грн.	5905,4	16387,5	24317,9	21007,3	23915,6	39393,1
Оборот роздрібно́ї торгівлі, млн.грн. ⁹	2685,4	8795,9	20870,2	21100,0	25228,2	31286,0
Індекс обороту роздрібно́ї торгівлі, відсотків	127,3	120,6	115,8	84,7	105,2	112,3
Обсяг реалізованих послуг, млн.грн.	1991,2	5390,6	10277,3	10447,1	11928,9	14668,9
Прямі іноземні інвестиції (на початок року), млн.дол. США	150,0	426,9	958,0	1198,6	1254,6	1358,2
Експорт товарів, млн.дол. США	294,7	622,2	998,5	794,0	969,1	1201,9
Імпорт товарів, млн.дол. США	393,0	933,8	2572,4	1622,5	1991,6	3202,3
Експорт послуг, млн.дол. США	19,5	57,6	129,9	94,9	110,2	158,7
Імпорт послуг, млн.дол. США	9,9	33,6	105,9	60,9	69,9	81,9
Кількість наявного населення (на кінець року), тис. осіб	2651,6	2577,1	2552,9	2549,6	2544,7	2540,9
Природний приріст (скорочення) населення, осіб	-8774	-9189	-6119	-2769	-3993	-2258
Кількість зайнятих у віці 15–70 років, тис. осіб	1082,7	1064,6	1092,5	1085,0	1096,7	1100,7
Кількість безробітних у віці 15–70 років (за методологією МОП), тис. осіб	166,8	102,4	89,7	100,5	93,3	92,1
Рівень безробіття населення (за методологією МОП), відсотків	13,3	8,8	7,6	8,5	7,8	7,7
Кількість зареєстрованих безробітних (на кінець року), тис. осіб	90,9	51,6	42,1	25,8	26,9	22,6
Рівень зареєстрованого безробіття, відсотків	6,0	3,4	2,7	1,7	1,7	1,5
Середньомісячна номінальна заробітна плата найманих працівників ¹⁰ , грн.	196,44	713,16	1570,18	1667,26	1941,48	2243,64

¹ За 2000р. - валова додана вартість.² Попередні дані.³ Без бюджетних установ, з урахуванням банків, за 2000–2008рр. фінансовий результат від звичайної діяльності до оподаткування (прибуток, збиток).⁴ Без урахування зміни підприємствами основного виду діяльності.⁵ Індекс (темпл) промислової продукції розраховано за Методикою, затвердженою наказом Держкомстату України від 02.08.2005 №224, яка базується на даних про динаміку виробництва за постійним набором товарів-представників та структури валової доданої вартості за базисний (2007) рік.⁶ Без урахування ПДВ.⁷ З 2005р. – з урахуванням автомобільних комерційних перевезень, виконаних фізичними особами-підприємцями.⁸ З урахуванням автомобільних перевезень, виконаних фізичними особами-підприємцями.⁹ З 2005р. – з урахуванням даних одноразового суцільного обстеження мережі фізичних осіб-підприємців.¹⁰ До 2009р. включно дані наведено без урахування найманих працівників статистично малих підприємств та зайнятих у фізичних осіб-підприємців, з 2010р. – по підприємствах, установах, організаціях та їхніх відокремлених підрозділах із кількістю найманих працівників 10 і більше осіб.

1.5. Доходи та видатки бюджету області

(млн.грн.)

	2000	2005	2008	2009	2010	2011
Доходи	1055,3	3142,9	7254,9	7516,2	8711,8	9627,9
Податкові надходження	400,8	996,0	2439,8	2441,5	2783,9	3159,2
у тому числі						
податок з доходів фізичних осіб	260,1	691,3	1925,1	1912,7	2182,1	2522,5
податок на прибуток підприємств	13,1	4,8	14,6	28,6	23,4	0,4
збори за спеціальне використання природних ресурсів	50,3	102,4	194,7	236,8	261,7	386,1
у тому числі плата за землю	48,0	98,5	183,9	226,9	250,9	310,4
місцеві податки та збори	23,9	22,4	31,1	30,9	31,5	138,7
Неподаткові надходження	61,7	136,6	298,6	333,5	375,5	420,0
Доходи від операцій з капіталом	5,8	114,0	275,9	222,5	189,3	117,0
Офіційні трансферти з державного бюджету України						
дотації	338,7	913,3	2118,1	2499,6	3054,0	3072,3
субвенції	222,6	965,9	1611,5	1515,5	1851,9	2490,6
Видатки	1085,4	2590,9	7250,1	7505,2	8646,2	9705,7
у тому числі						
державне управління	32,8	102,7	307,4	312,3	375,3	398,0
освіта	219,0	851,9	2181,3	2434,8	2881,3	3088,8
духовний та фізичний розвиток (культура і мистецтво, засоби масової інформації, фізична культура і спорт)	39,6	129,4	321,7	356,4	438,8	476,5
охорона здоров'я	202,3	567,3	1309,2	1480,4	1806,1	1977,7
соціальний захист населення та соціальне забезпечення	353,2	398,6	1158,3	1437,7	1952,9	2340,6

	2000	2005	2008	2009	2010	2011
економічна діяльність (будівництво; сільське і лісове господарство, рибне господарство та мисливство; транспорт, зв'язок, телекомунікації та інформатика; інші послуги, пов'язані з економічною діяльністю)	104,0	300,4	721,2	630,9	416,5	602,9
житлово-комунальне господарство	82,0	166,3	349,5	251,2	200,2	307,2
Перевищення доходів над видатками, дефіцит (-) ¹	-30,1	29,7	4,8	11,0	65,6	-77,1

1.6. Доходи та видатки бюджету області на одну особу

(грн.)

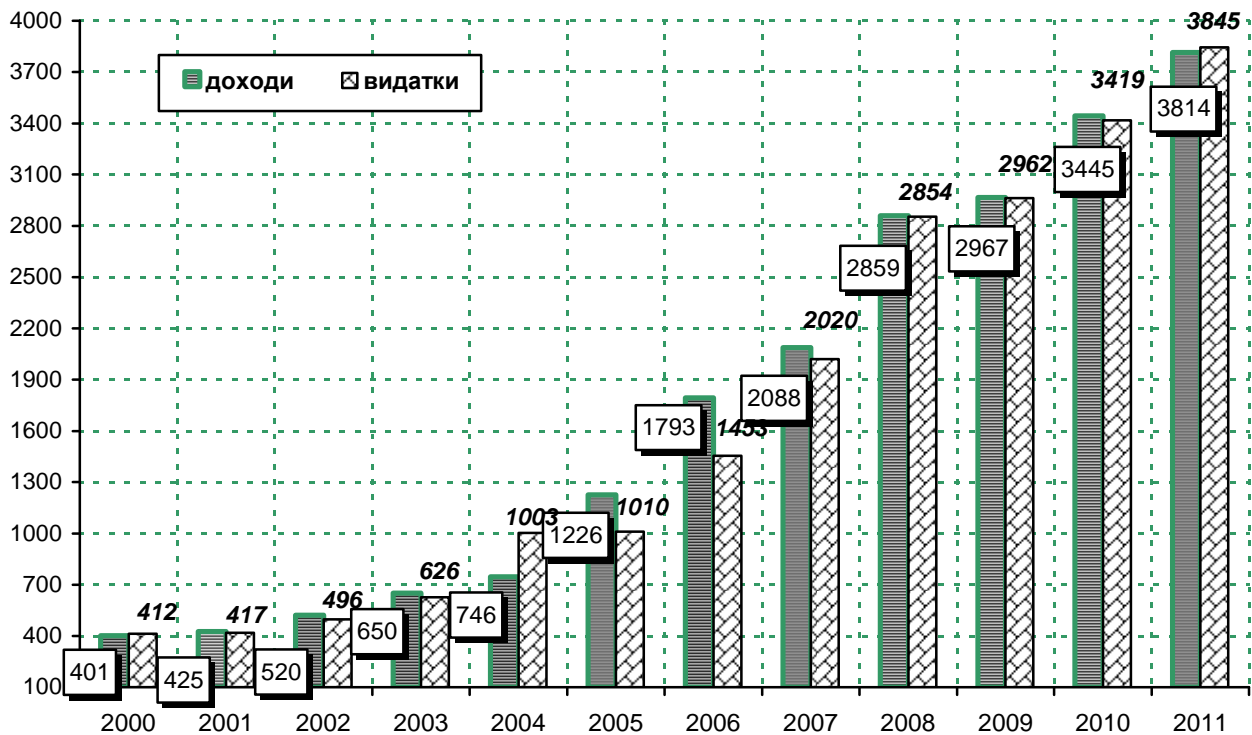

¹ За 2005, 2011 рр. визначено з урахуванням кредитів без погашення.

1.7. Доходи та видатки місцевих бюджетів у містах обласного значення та районах

(млн.грн.)

	Доходи				Видатки			
	2000	2009	2010	2011	2000	2009	2010	2011
Львівська область¹	1055,3	7516,2	8711,8	9627,9	1085,4	7503,7	8646,2	9705,7
міста								
Львів	276,7	1841,2	1826,7	2112,7	277,8	1964,6	1846,0	2129,5
Борислав	19,7	89,6	108,9	128,2	20,1	89,2	105,4	129,9
Дрогобич	36,1	196,6	232,5	279,6	37,9	202,7	237,2	276,2
Новий Розділ	...	23,8	21,0	24,1	...	22,7	22,1	23,2
Моршин	...	61,3	68,8	80,6	...	60,5	68,1	82,1
Самбір	17,5	62,3	72,4	88,4	18,0	64,1	73,4	89,1
Стрий	23,0	134,5	145,2	170,9	23,0	136,7	147,3	174,4
Трускавець	14,6	80,6	66,5	86,8	14,8	84,2	71,9	86,5
Червоноград	34,1	178,8	211,3	236,5	36,2	176,0	209,8	237,3
райони								
Бродівський	19,0	149,1	183,1	202,4	20,5	148,1	182,2	200,7
Буський	12,2	116,0	143,6	155,8	12,8	111,7	140,2	158,6
Городоцький	21,9	151,0	188,9	202,0	23,5	148,8	187,2	203,3
Дрогобицький	18,6	154,0	193,7	205,5	18,6	150,6	193,8	205,0
Жидачівський	29,5	155,4	195,8	218,2	30,3	154,9	194,3	214,7
Жовківський	21,6	268,9	329,0	354,2	22,9	259,6	328,0	357,6
Золочівський	23,9	157,2	193,9	209,0	23,6	154,5	190,9	212,3
Кам'янка-Бузький	15,9	144,2	175,7	193,4	17,1	141,3	171,0	189,0
Миколаївський	38,6	166,3	188,2	205,7	38,5	153,6	185,7	212,1
Мостиський	15,2	136,8	168,5	182,0	15,2	137,5	169,4	180,8
Перемишлянський	12,1	98,7	122,2	134,6	13,2	97,0	121,7	134,9
Пустомитівський	28,3	227,3	304,1	333,4	30,0	216,5	293,5	326,6
Радехівський	13,3	122,3	154,5	163,5	13,5	120,9	153,2	164,8
Самбірський	22,9	198,1	241,8	252,6	24,9	196,5	242,0	251,9
Сколівський	12,3	155,5	190,6	215,1	13,0	156,0	192,3	212,9
Сокальський	27,7	227,8	290,8	308,9	29,0	221,6	282,2	309,3
Старосамбірський	17,9	209,9	261,6	270,8	19,1	207,2	262,0	271,8
Стрийський	21,9	155,4	190,6	198,6	22,6	154,1	186,8	200,2
Турківський	11,4	162,1	207,3	222,1	11,5	157,8	210,8	217,5
Яворівський	35,2	279,2	363,1	397,1	36,1	284,1	356,7	399,8
Обласний бюджет	214,5	1412,3	1671,5	1795,2	221,8	1330,7	1620,4	1853,7

¹ З урахуванням взаємовідносин з державним бюджетом.

1.8. Видатки місцевих бюджетів на одну особу населення у містах обласного значення та районах у 2011 році

(грн.)

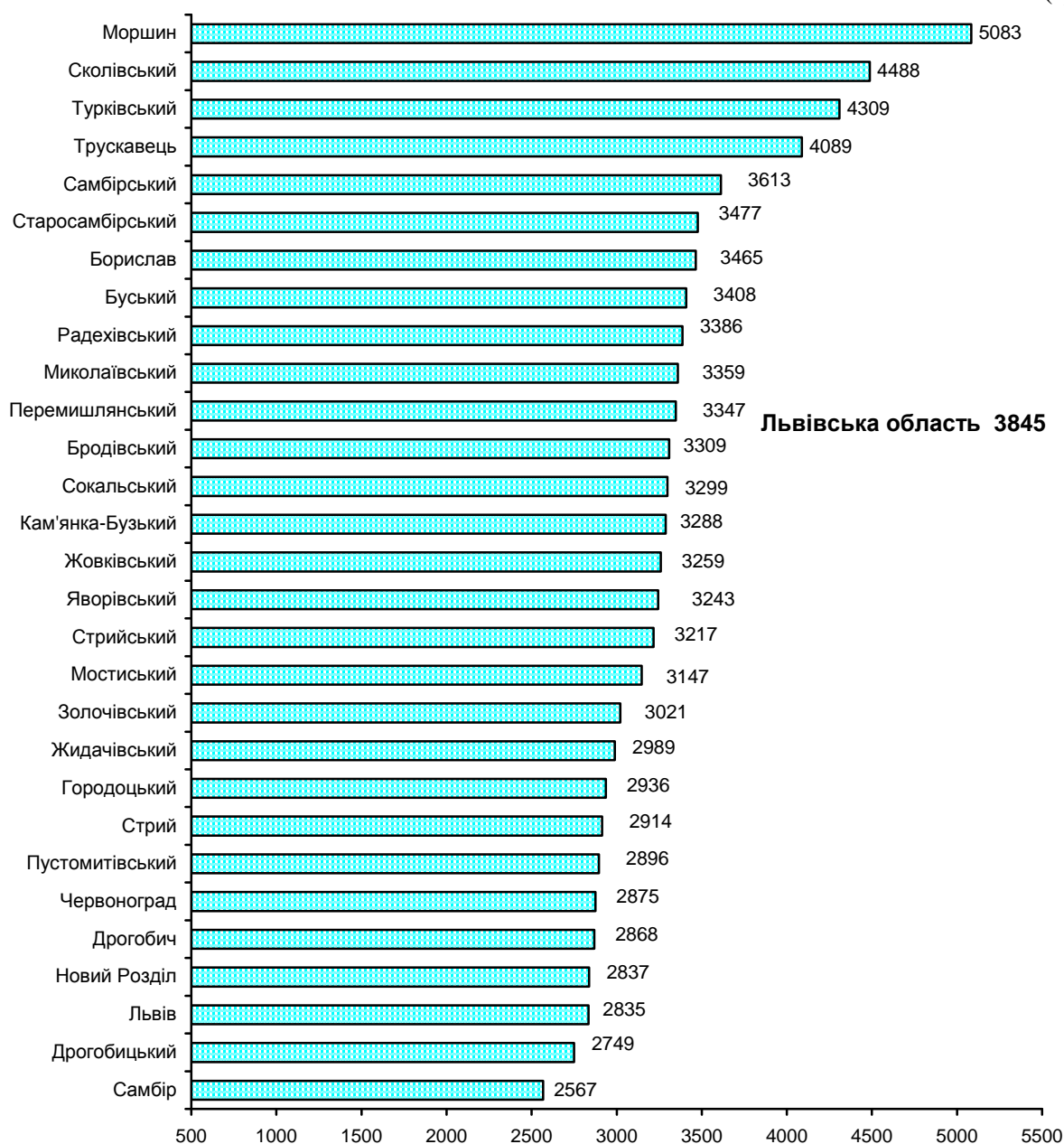

1.9. Вимоги банків за наданими кредитами

(на 1 січня, млн.грн.)

	2001	2006	2008	2009	2010	2011	2012
Усього	524	4310	12824	23062	19051	16555	16901
У національній валюті	310	2357	5782	8228	7139	6911	8997
короткострокові	274	1336	2024	3627	2559	2722	3073
довгострокові	37	1020	3758	4601	4580	4189	5924
В іноземній валюті	214	1953	7042	14834	11911	9644	7903
короткострокові	160	288	605	1549	832	580	601
довгострокові	54	1665	6437	13285	11079	9064	7302

2. ВАЛОВИЙ РЕГІОНАЛЬНИЙ ПРОДУКТ

2.1. Валовий регіональний продукт

	2005	2006	2007	2008	2009	2010
Валовий регіональний продукт усього, млн.грн.	17192	21486	27987	35534	35955	41655
у розрахунку на одну особу, грн.	6657	8351	10915	13902	14093	16353
Індекс фізичного обсягу валового регіонального продукту, % до попереднього року						
усього	98,1	108,3	105,8	100,7	88,3	102,3
у розрахунку на одну особу	98,5	108,8	106,1	101,1	88,5	102,5

2.2. Формування валового регіонального продукту

(млн.грн.)

	2005	2007	2008	2009	2010
Валова додана вартість	15571	25619	32436	33576	38766
Оплата послуг фінансових посередників	-291	-862	-1377	-2015	-1776
Валова додана вартість в основних цінах	15280	24757	31059	31561	36990
Чисті податки на продукти	1912	3230	4475	4394	4665
Валовий регіональний продукт	17192	27987	35534	35955	41655

2.3. Випуск, проміжне споживання та валова додана вартість

	Випуск	Проміжне споживання	Валова додана вартість	Валова додана вартість у розрахунку на одного мешканця
	млн.грн.			грн.
2000	13328	7478	5850	2159
2001	17100	9795	7305	2768
2002	19915	11337	8578	3277
2003	24507	13960	10547	4049
2004	31400	18507	12893	4972
2005	37297	21726	15571	6029
2006	44896	25560	19336	7516
2007	58955	33336	25619	9991
2008	75532	43096	32436	12690
2009	74128	40552	33576	13160
2010	86934	48168	38766	15219

2.4. Індекси фізичного обсягу випуску та валової доданої вартості

(до попереднього року; відсотків)

	Випуск	Валова додана вартість	Валова додана вартість у розрахунку на одного мешканця
2000	108,4	103,7	104,2
2001	117,1	111,1	114,1
2002	111,7	111,2	112,1
2003	113,3	112,1	112,7
2004	109,7	106,9	107,4
2005	98,6	97,3	97,7
2006	108,4	108,0	108,4
2007	109,1	106,7	107,1
2008	99,9	100,0	100,3
2009	83,4	90,6	90,8
2010	102,1	101,5	101,7

2.5. Валова додана вартість за видами економічної діяльності

(за фактичними цінами; млн.грн.)

	2001	2005	2008	2009	2010
Усього	7305	15571	32436	33576	38766
Сільське господарство, мисливство та лісове господарство	1585	2175	3285	3104	3710
Рибальство, рибництво	4	5	6	9	8
Промисловість	1533	3468	6869	6382	6759
добувна промисловість	144	302	894	707	1107
переробна промисловість	1118	2645	4963	4557	4595
виробництво та розподілення електроенергії, газу та води	271	521	1012	1118	1057
Будівництво	327	697	1535	1257	1546
Торгівля; ремонт автомобілів, побутових виробів та предметів особистого вжитку	677	1753	4120	4348	5278
Діяльність готелів та ресторанів	57	103	434	370	478
Діяльність транспорту і зв'язку	1220	2314	4107	4645	5699
Фінансова діяльність	163	670	1768	2443	2532
Операції з нерухомим майном, оренда, інжиніринг та надання послуг підприємцям	437	1083	2777	2839	3442
Державне управління	345	1001	2542	2591	2963
Освіта	513	1156	2489	2847	3085
Охорона здоров'я та соціальна допомога	337	832	1727	2013	2471
Надання комунальних та індивідуальних послуг; діяльність у сфері культури та спорту	107	314	777	728	795

2.6. Структура валової доданої вартості за видами економічної діяльності

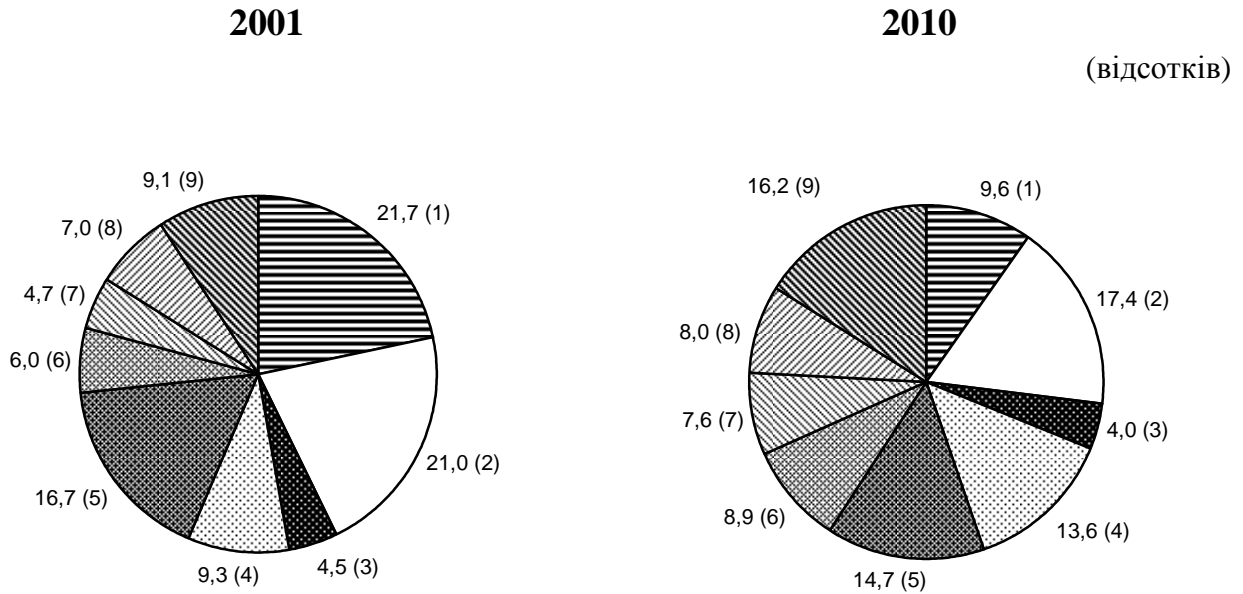

- Сільське господарство, мисливство та лісове господарство (1)
- Промисловість (2)
- Будівництво (3)
- Торгівля; ремонт автомобілів, побутових виробів та предметів особистого вжитку (4)
- Діяльність транспорту і зв'язку (5)
- Операції з нерухомим майном, оренда, інжиніринг та надання послуг підприємцям (6)
- Державне управління (7)
- Освіта (8)
- Інші види діяльності (9)

2.7. Індекси фізичного обсягу валової доданої вартості

(до 1995 року; відсотків)

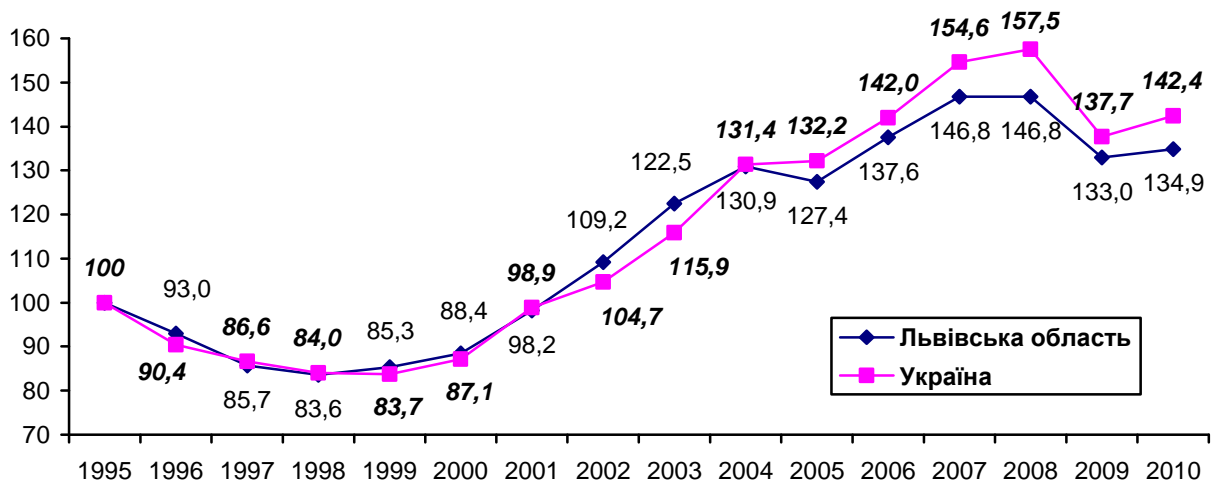

2.8. Індекси фізичного обсягу валової доданої вартості за видами економічної діяльності

(до попереднього року; відсотків)

	2001	2005	2008	2009	2010
Усього	111,1	97,3	100,0	90,6	101,5
Сільське господарство, мисливство та лісове господарство	94,2	97,9	99,3	100,7	96,2
Рибальство, рибництво	155,6	125,0	100,0	116,7	77,8
Добувна промисловість	114,9	101,0	102,3	87,8	97,3
Переробна промисловість	145,9	88,7	98,4	84,5	100,7
Виробництво та розподілення електроенергії, газу та води	110,6	108,7	105,4	91,4	85,3
Будівництво	106,0	72,4	69,1	60,6	87,6
Торгівля; ремонт автомобілів, побутових виробів та предметів особистого вжитку	146,6	87,7	103,0	85,9	103,9
Діяльність готелів та ресторанів	115,6	96,2	117,7	84,1	121,4
Діяльність транспорту і зв'язку	97,3	105,7	106,8	99,0	108,8
Фінансова діяльність	138,8	101,7	94,4	81,3	103,0
Операції з нерухомим майном, оренда, інжиніринг та надання послуг підприємцям	120,7	108,9	110,9	82,5	107,7
Державне управління	100,1	99,6	98,5	103,2	101,7
Освіта	103,8	100,0	99,1	100,8	98,3
Охорона здоров'я та соціальна допомога	107,7	100,3	99,1	105,2	100,6
Надання комунальних та індивідуальних послуг; діяльність у сфері культури та спорту	99,7	133,7	105,3	76,2	97,5

2.9. Індекси фізичного обсягу валової доданої вартості за окремими видами економічної діяльності у 2010 році

(до 2000 року; відсотків)

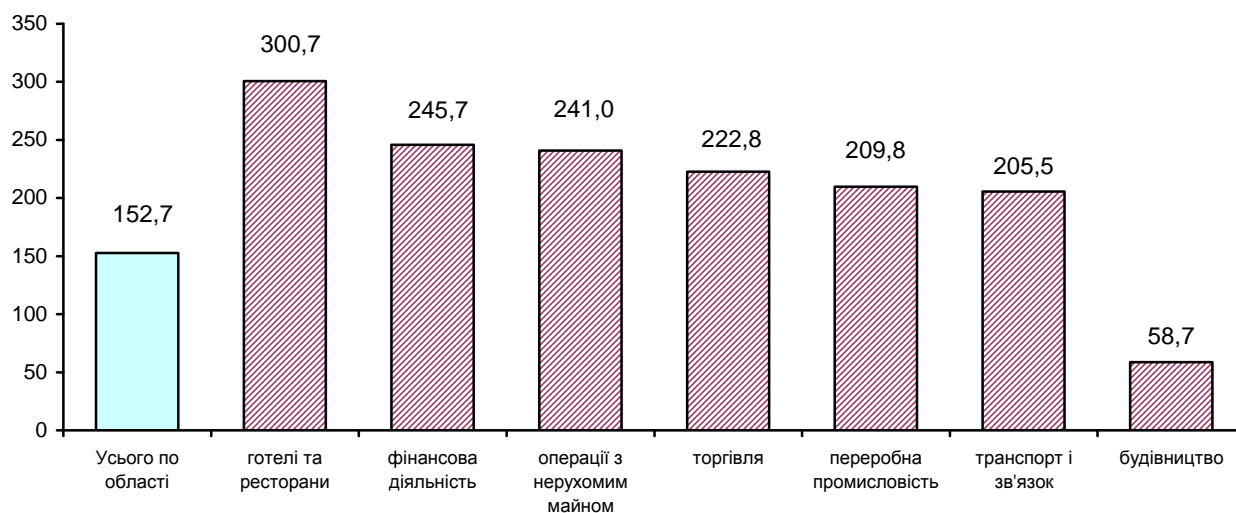

3. ЦІНИ І ТАРИФИ

3.1. Індекси цін в Україні

(відсотків)

	2000	2005	2008	2009	2010	2011
Грудень до грудня попереднього року						
Індекс споживчих цін	125,8	110,3	122,3	112,3	109,1	104,6
Індекс цін виробників промислової продукції	120,8	109,5	123,0	114,3	118,7	114,2
Індекс цін на будівельно-монтажні роботи	121,4	126,0	130,1	108,6	118,9	118,6
До попереднього року						
Індекс споживчих цін	128,2	113,5	125,2	115,9	109,4	108,0
Індекс цін виробників промислової продукції	120,8	116,7	135,5	106,6	120,9	119,0
Індекс цін реалізації продукції сільсько-господарськими підприємствами	155,8	108,1	110,3	106,4	130,0	113,6
Індекс цін на будівельно-монтажні роботи	118,0	125,6	135,3	111,3	115,8	119,4

3.2. Індекси цін у Львівській області

(відсотків)

	2000	2005	2008	2009	2010	2011
Грудень до грудня попереднього року						
Індекс споживчих цін	129,0	108,4	125,1	113,4	109,7	104,9
До попереднього року						
Індекс споживчих цін	130,2	111,6	127,0	117,6	110,6	108,0
Індекс цін реалізації продукції сільсько-господарськими підприємствами	173,5	109,6	113,7	89,3	119,2	110,3

3.3. Індекси споживчих цін

(грудень до грудня попереднього року; відсотків)

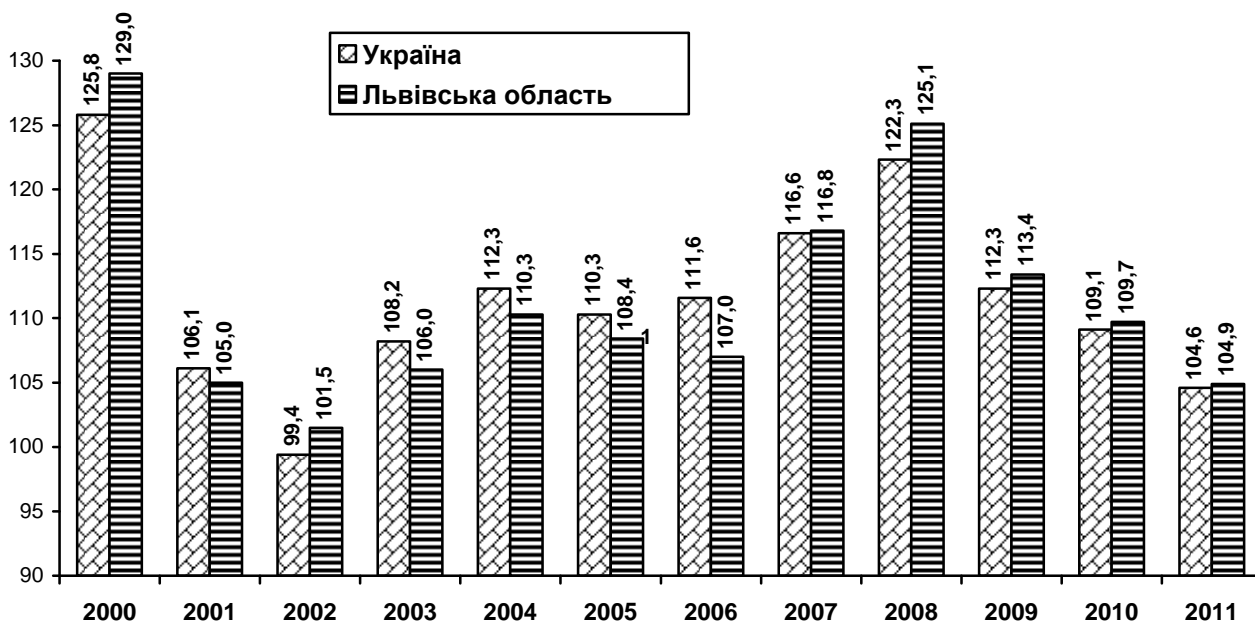

3.4. Індекси споживчих цін у 2011 році

(відповідний місяць до грудня 2010 року; відсотків)

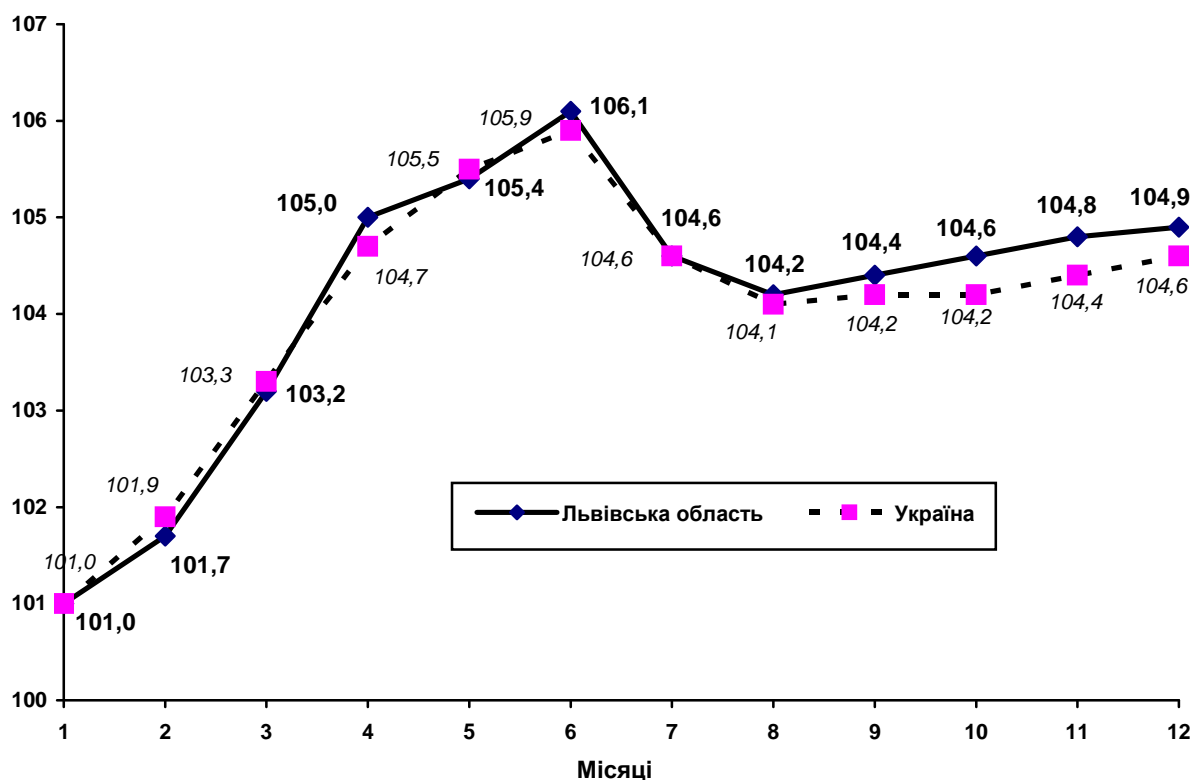

3.5. Індекси споживчих цін на основні групи товарів і послуг

(грудень до грудня попереднього року; відсотків)

	2007	2008	2009	2010	2011
Індекс споживчих цін	116,8	125,1	113,4	109,7	104,9
Продукти харчування та безалкогольні напої	125,7	127,2	112,7	110,7	102,0
Продукти харчування	126,2	126,6	112,4	110,8	101,2
Хліб та хлібопродукти	117,3	129,0	107,6	119,7	105,7
Макаронні вироби	121,9	117,3	108,1	113,4	103,3
М'ясо та м'ясопродукти	113,3	130,6	106,8	106,2	111,5
Риба та рибодукти	108,6	134,4	114,9	105,2	114,3
Молоко, сир та яйця	144,5	120,4	110,8	104,2	105,5
Олія та жири	145,8	113,9	121,5	110,7	105,0
Фрукти	153,0	145,3	99,7	110,4	97,8
Овочі	172,3	113,9	98,5	116,7	52,5
Цукор, джем, мед, шоколад та кондитерські вироби	105,7	120,0	145,8	120,5	97,4
Цукор	96,4	113,8	188,2	123,5	81,5
Безалкогольні напої	113,2	126,6	124,8	109,8	116,4
Кава, чай та какао	111,3	130,1	129,0	108,9	117,9
Мінеральна вода, безалкогольні напої і соки	116,9	122,3	118,2	111,1	113,3
Алкогольні напої, тютюнові вироби	111,5	124,3	136,4	122,4	113,8
Алкогольні напої	114,2	121,2	121,8	112,6	119,6
Тютюнові вироби	107,3	133,3	167,6	137,8	105,4
Одяг і взуття	102,0	104,8	106,7	102,4	100,5
Одяг	101,2	105,1	106,3	102,4	101,2
Взуття	103,2	104,3	107,5	102,2	99,3
Житло, вода, електроенергія, газ та інші види палива	104,5	140,7	105,9	114,7	109,4
Плата за власне житло (квартирна плата)	106,0	140,3	120,9	100,0	124,0
Каналізація	105,8	177,6	109,4	102,9	114,6
Вода	106,3	174,9	113,0	108,1	111,6
Електроенергія, газ і інші види палива	103,0	136,2	104,4	121,5	109,1
Електроенергія	100,0	100,0	100,0	100,0	122,9
Газ	102,3	154,0	100,1	145,6	98,7
Тверде паливо	126,1	134,0	133,4	113,3	147,1
Гаряча вода, опалення	98,9	144,6	104,1	99,8	104,9
Предмети домашнього вжитку, побутова техніка	102,8	113,8	114,1	101,9	103,4
Меблі, килими та інші види підлогових покриттів	102,8	113,7	107,6	101,2	102,6
Домашній текстиль	100,9	113,0	110,6	103,2	101,8
Побутова техніка	102,7	108,3	114,1	101,1	103,2

Продовження табл. 3.5.

	2007	2008	2009	2010	2011
Охорона здоров'я	114,4	122,4	131,1	106,4	104,9
Медичні товари та обладнання	114,8	124,6	139,6	105,6	106,2
Фармацевтичні товари	116,2	125,6	141,5	106,1	106,5
Амбулаторні послуги	112,7	117,4	120,1	107,0	103,3
Медичні послуги	111,7	109,2	127,7	109,8	101,9
Стоматологічні послуги	112,3	120,5	119,2	104,1	102,5
Парамедичні послуги	114,9	121,7	113,1	109,0	105,2
Послуги лікарень	116,9	146,0	111,8	113,2	99,2
Транспорт	115,8	124,4	117,0	105,5	125,1
Купівля транспортних засобів	104,9	114,5	115,0	100,6	103,0
Паливо і мастила	136,9	92,8	143,8	114,5	131,3
Підтримка і ремонт	111,4	116,1	112,6	104,6	102,6
Транспортні послуги	114,1	137,9	109,0	102,0	127,9
Пасажирський залізничний транспорт	117,9	124,9	118,1	99,5	103,4
Пасажирський автодорожній транспорт	113,0	139,9	106,5	103,1	130,1
Зв'язок	96,9	104,4	103,9	91,9	103,5
Поштові послуги	100,0	142,8	150,0	100,0	120,0
Телефонні та телефаксові послуги	96,5	104,3	103,6	90,6	104,0
Відпочинок і культура	104,8	115,6	113,2	103,3	102,9
Аудіотехніка, фото- та комп'ютерне обладнання	97,8	105,5	106,0	101,2	102,2
Відпочинок і послуги культури	105,3	130,9	116,9	110,4	105,7
Газети, книги та канцелярські товари	104,3	116,0	110,4	104,8	102,8
Туристсько-екскурсійні послуги	141,1	137,4	141,0	97,7	102,2
Освіта	110,5	139,1	116,9	114,9	106,0
Дошкільна та початкова освіта	117,1	125,5	111,5	135,1	101,7
Середня освіта	108,0	123,4	101,3	104,7	103,2
Вища освіта	109,6	143,1	121,1	114,5	106,3
Курси	122,7	136,5	114,6	106,1	113,0
Ресторани та готелі	116,3	129,4	109,0	107,5	105,0
Харчування поза домом	116,9	131,3	109,1	107,9	105,5
Ресторани, кафе, бари	115,2	134,1	108,8	108,5	105,5
Ресторани	104,9	146,1	104,2	108,4	103,8
Кафе, бари	117,3	131,3	110,5	108,7	106,4
Їдальні	119,5	126,4	109,6	107,2	105,0
Послуги, пов'язані з короткотерміновим проживанням	113,5	118,8	108,1	104,5	103,2
Різні товари та послуги	118,5	124,8	117,4	107,9	102,9
Особисті послуги	107,9	118,7	124,4	107,3	106,8
Перукарні та заклади особистого догляду	110,8	117,0	121,4	110,7	104,0
Товари для особистого споживання	107,4	119,4	125,4	105,8	107,7
Особисті речі	104,7	120,0	120,6	106,7	113,5
Прикраси та аксесуари	104,6	135,3	133,7	110,9	123,1
Інші особисті товари	105,0	104,4	104,0	101,4	102,1
Фінансові послуги	100,0	138,5	108,2	100,0	100,0
Інші послуги	225,7	151,8	97,8	125,0	73,4

4. ЄДИНИЙ ДЕРЖАВНИЙ РЕЄСТР ПІДПРИЄМСТВ ТА ОРГАНІЗАЦІЙ УКРАЇНИ (ЄДРПОУ)

4.1. Кількість суб'єктів ЄДРПОУ у Львівській області за видами економічної діяльності

(на 1 січня)

	2001	2006	2009	2010	2011	2012
Усього	44997	55336	62115	63999	65668	67358
у тому числі						
сільське господарство, мисливство, лісове господарство	2674	3041	3169	3179	3143	3170
рибальство, рибництво	52	86	103	105	106	110
промисловість	5295	6967	7222	7216	7281	7410
будівництво	1842	2738	3643	3690	3717	3796
торгівля; ремонт автомобілів, побутових виробів та предметів особистого вжитку	10424	12891	13680	13867	14164	14480
діяльність готелів і ресторанів	1720	1969	2041	2059	2067	2120
діяльність транспорту та зв'язку	1224	1854	2062	2107	2205	2350
фінансова діяльність	560	739	862	841	832	812
операції з нерухомим майном, оренда, інжиніринг та надання послуг підприємцям	3634	5234	6947	7391	7815	8403
державне управління	1553	1763	2653	2684	2658	2676
освіта	2186	2411	2576	2668	2693	2713
охорона здоров'я та надання соціальної допомоги	1143	1688	1953	2320	2445	2500
надання комунальних та індивідуальних послуг; діяльність у сфері культури та спорту	5650	7994	9592	10348	11080	11536

4.2. Структура суб'єктів ЄДРПОУ за видами економічної діяльності на 1 січня 2012 року

(відсотків)

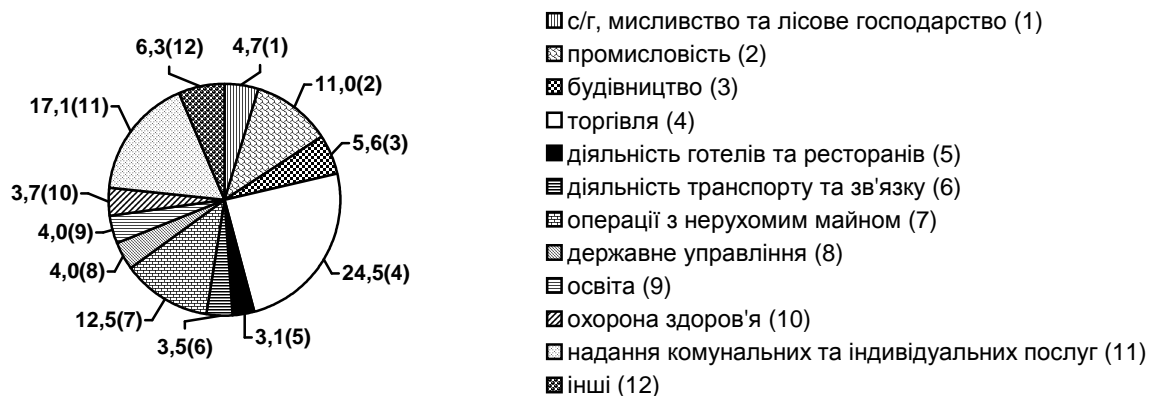

4.3. Кількість суб'єктів ЄДРПОУ у містах обласного значення та районах

(на 1 січня)

	2001	2006	2008	2009	2010	2011	2012
Львівська область	44997	55336	60364	62115	63999	65668	67358
міста							
Львів	22515	28345	30965	32158	32923	33826	34983
Борислав	579	713	748	751	757	779	799
Дрогобич	1674	2053	2243	2324	2337	2372	2422
Моршин	...	186	203	201	204	206	210
Новий Розділ	...	367	377	381	391	386	379
Самбір	778	882	901	881	883	874	887
Стрий	1006	1182	1231	1250	1264	1287	1308
Трускавець	711	904	971	1000	1006	1021	1055
Червоноград	965	1110	1158	1175	1184	1226	1266
райони							
Бродівський	725	790	882	895	987	1040	1052
Буський	686	786	852	850	869	865	874
Городоцький	735	965	1103	1154	1289	1326	1372
Дрогобицький	543	687	831	832	862	890	910
Жидачівський	926	1081	1154	1146	1153	1154	1154
Жовківський	1303	1665	1844	1902	1944	1984	2006
Золочівський	1115	1291	1375	1371	1400	1455	1493
Кам'янка-Бузький	675	759	837	867	890	908	927
Миколаївський	925	771	880	904	911	948	976
Мостиський	669	841	939	961	977	1070	1085
Перемишлянський	588	692	741	792	798	869	891
Пустомитівський	1586	2057	2374	2466	2564	2628	2716
Радехівський	656	734	766	752	737	742	740
Самбірський	654	701	772	773	905	912	914
Сколівський	574	629	717	728	811	816	819
Сокальський	1121	1330	1366	1414	1493	1549	1516
Старосамбірський	714	828	905	903	929	933	936
Стрийський	760	692	762	757	751	746	762
Турківський	446	484	505	506	602	634	634
Яворівський	1368	1811	1962	2021	2178	2222	2272

4.4. Кількість суб'єктів ЄДРПОУ на 10 тисяч осіб наявного населення у містах обласного значення та районах на 1 січня 2012 року

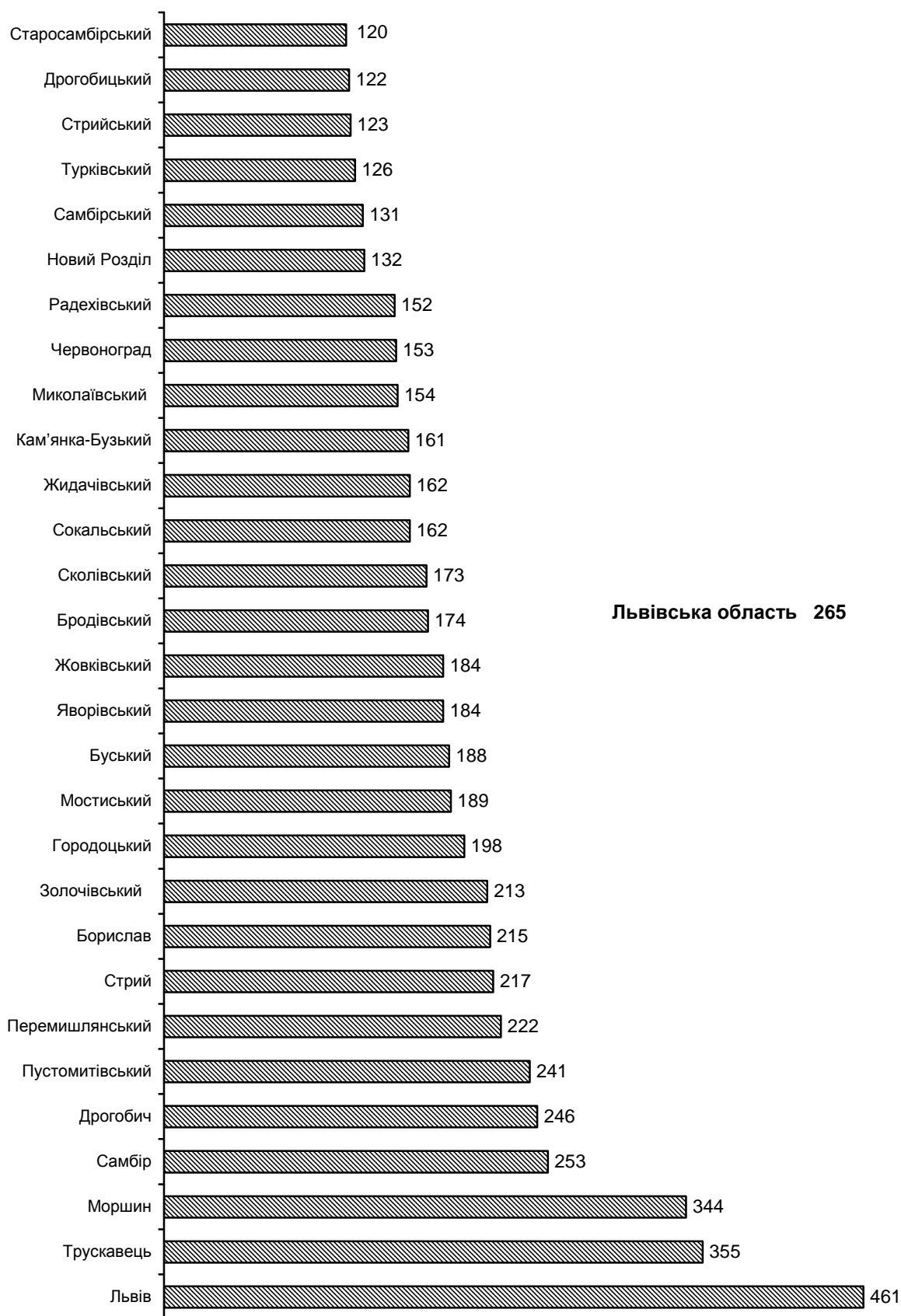

4.5. Кількість суб'єктів ЄДРПОУ за організаційно-правовими формами господарювання

(на 1 січня)

	2009	2010	2011	2012
Усього	62115	63999	65668	67358
у тому числі				
індивідуальне підприємство ¹	5	5	5	5
сімейне підприємство ¹	10	10	10	10
приватне підприємство	16288	16735	16996	17151
колективне підприємство ¹	1498	1475	1438	1361
державне підприємство	388	378	365	359
казенне підприємство	2	2	2	2
комунальне підприємство	1092	1077	1056	1045
спільне підприємство ¹	349	345	347	336
іноземне підприємство	242	241	239	235
кооперативи	1479	1545	1532	1530
орендне підприємство ¹	55	55	54	52
фермерське господарство	1622	1651	1649	1646
споживче товариство	507	477	451	403
спілка споживчих товариств	21	21	22	22
підприємство споживчої кооперації	148	152	154	173
акціонерне товариство	997	967	902	778
товариство з обмеженою відповідальністю	16969	17158	17734	18741
товариство з додатковою відповідальністю	19	19	29	82
повне товариство	48	55	57	59
командитне товариство	23	23	24	24
асоціація	128	129	132	135
корпорація	48	50	50	50
консорціум	3	3	3	4
концерн	9	9	10	10
інші об'єднання юридичних осіб	61	59	61	56
дочірнє підприємство	1590	1539	1454	1400
організація (установа, заклад)	5758	6520	6821	6904
політична партія	966	987	1110	1119
громадська організація	3706	3968	4223	4486
підприємство об'єднання громадян (релігійної організації, профспілки)	372	367	367	365
релігійна організація	2053	2106	2182	2252
професійна спілка	817	844	902	1012
відокремлені підрозділи без статусу юридичної особи	3191	3200	3226	3139
благодійна організація	825	863	882	918

¹Чинним законодавством не передбачається створення та державна реєстрація нових підприємств з такими організаційно-правовими формами.

4.6. Кількість суб'єктів ЄДРПОУ за правовим статусом у містах обласного значення та районах на 1 січня 2012 року

	Усього	У тому числі	
		зі статусом юридичної особи	без статусу юридичної особи
Львівська область	67358	64147	3211
міста			
Львів	34983	33555	1428
Борислав	799	762	37
Дрогобич	2422	2193	229
Моршин	210	198	12
Новий Розділ	379	366	13
Самбір	887	837	50
Стрий	1308	1191	117
Трускавець	1055	958	97
Червоноград	1266	1180	86
райони			
Бродівський	1052	1000	52
Буський	874	847	27
Городоцький	1372	1322	50
Дрогобицький	910	867	43
Жидачівський	1154	1119	35
Жовківський	2006	1924	82
Золочівський	1493	1431	62
Кам'янка-Бузький	927	888	39
Миколаївський	976	931	45
Мостиський	1085	1040	45
Перемишлянський	891	807	84
Пустомитівський	2716	2591	125
Радехівський	740	695	45
Самбірський	914	888	26
Сколівський	819	764	55
Сокальський	1516	1439	77
Старосамбірський	936	885	51
Стрийський	762	726	36
Турківський	634	554	80
Яворівський	2272	2189	83

5. ПРОМИСЛОВІСТЬ

5.1. Індекси обсягу промислової продукції за видами діяльності

(до попереднього року; відсотків)

	2000	2005	2008	2009	2010	2011
Промисловість	112,4	93,2	100,8	80,1	100,9	112,8
Добувна промисловість	106,2	102,6	96,7	87,3	94,5	99,8
добування паливно-енергетичних корисних копалин	104,9	102,8	96,5	88,2	94,2	98,4
добування корисних копалин, крім паливно-енергетичних	139,9	98,6	101,9	68,8	102,9	135,3
Переробна промисловість	114,7	91,9	100,7	77,2	104,8	113,7
Виробництво харчових продуктів, напоїв та тютюнових виробів	124,5	109,3	106,4	100,1	110,5	108,0
Легка промисловість	155,8	107,6	102,3	79,5	94,5	112,1
текстильне виробництво; виробництво одягу, хутра та виробів з хутра	159,0	105,4	88,9	91,7	99,7	105,3
виробництво шкіри, виробів зі шкіри та інших матеріалів	144,4	114,7	128,2	54,9	76,7	141,9
Оброблення деревини та виробництво виробів з деревини, крім меблів	191,1	121,6	105,6	70,0	111,7	95,5
Целюлозно-паперове виробництво; видавнича діяльність	130,4	111,2	104,1	81,0	82,4	126,4
Виробництво коксу, продуктів нафтоперероблення	41,9	50,3	80,5	66,1	85,8	48,9
Хімічна і нафтохімічна промисловість	117,7	133,1	105,2	83,3	106,2	98,8
хімічне виробництво	106,5	120,5	104,9	96,1	105,9	94,5
виробництво гумових та пластмасових виробів	191,3	141,4	105,0	73,4	106,4	103,2
Виробництво іншої неметалевої мінеральної продукції	98,0	108,4	106,2	65,7	98,1	110,2
Металургійне виробництво та виробництво готових металевих виробів	115,6	124,1	112,6	57,6	99,4	132,3
Машинобудування	145,0	127,3	91,3	64,6	110,8	131,9
виробництво машин та устаткування	117,0	109,1	106,3	84,4	99,9	91,3
виробництво електричного, електронного та оптичного устаткування	135,1	127,4	105,3	69,0	109,7	149,6
виробництво транспортних засобів та устаткування	193,6	136,4	76,9	44,1	128,7	142,6
Виробництво та розподілення електроенергії, газу та води	99,7	110,5	107,5	88,0	89,6	118,0

Примітка. З 2009р. індекс (темп) промислової продукції розраховано відповідно до міжнародних стандартів за Методикою, затвердженою наказом Держкомстату України від 02.08.2005 №224. Розрахунок індексу базується на даних про динаміку виробництва за постійним набором товарів-представників та структури валової доданої вартості за базисний рік (прийнято 2007 рік).

5.2. Структура обсягу реалізованої промислової продукції за видами діяльності¹ у 2011 році

(у відсотках до підсумку)

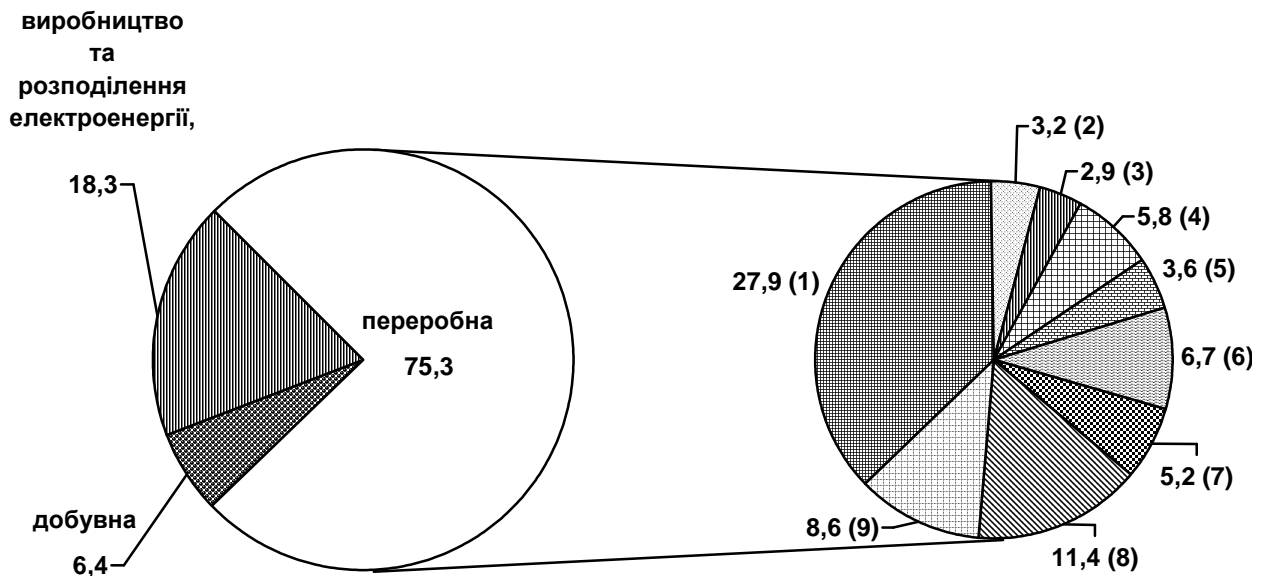

- виробництво харчових продуктів, напоїв та тютюнових виробів (1)
- легка (2)
- оброблення деревини та виробництво виробів з деревини, крім меблів (3)
- целюлозно-паперове виробництво; видавнича діяльність (4)
- виробництво коксу, продуктів нафтоперероблення (5)
- хімічна та нафтохімічна (6)
- виробництво іншої неметалевої мінеральної продукції (7)
- машинобудування (8)
- інші (9)

¹ Без урахування зміни основного виду діяльності у 2011р.

5.3. Виробництво найважливіших видів промислової продукції

	2005	2008	2009	2010	2011
Добування паливно-енергетичних корисних копалин					
Вугілля готове, тис.т	1806	1957	1635	1415	1304
Нафта сира, тис.т	121,2	119,7	112,5	108,0	115,4
Добування корисних копалин, крім паливно-енергетичних					
Вапняк, тис.т	1334,0	1638,0	1153,5	1033,9	1239,4
Піски природні, тис.м ³	719,3	1165,2	769,1	1062,0	1772,5
Галька, гравій, щебінь та камінь дроблений, тис.т	632,2	615,3	493,3	389,5	233,9
Виробництво харчових продуктів, напоїв та тютюнових виробів					
Яловичина і телятина, свіжі (парні) чи охолоджені, т	8139	7970	4624	4245	1929
Яловичина і телятина, морожені, т	3900	2934	1467	1470	1337
Свинина свіжа (парна) чи охолоджена, т	2573	9132	4127	7678	7915
М'ясо і субпродукти харчові свійської птиці, свіжі чи охолоджені, т	361	22127	21870	27650	28718
М'ясо і субпродукти харчові свійської птиці, морожені, т	1797	3951	5984	6596	5576
Ковбасні вироби, т	3632	4332	3681	5063	5150
Соки концентровані, включаючи купажовані, крім томатного соку, т	3421	4795	7733	11599	11382
Овочі, фрукти, горіхи, гриби і інші частини рослин консервовані з додаванням оцту чи оцтової кислоти, т	350	585	... ¹	... ¹	... ¹
Джеми, желе фруктові, пюре та пасти фруктові чи горіхові, т	1603	3011	2662	1227	5882
Молоко оброблене рідке, т	26268	31226	27703	21427	30771
Вершки, т	788	226	98	63	... ¹
Масло вершкове жирністю до 85%, т	5555	2340	2477	3158	2422
Сир свіжий неферментований та сир кисломолочний, т	1818	2628	1561	896	550
Сири жирні, т	3926	1221	832	589	365
Продукти кисломолочні, т	24952	62833	55120	54839	51761
Борошно, т	108791	72382	66219	56512	50947
Крупи, т	2126	1770	471	481	927
Корми готові для сільськогосподарських тварин та свійської птиці, т	37276	78992	103829	108344	94100
Хлібобулочні вироби, т	89471	75288	71986	70943	72386
Пряники і вироби аналогічні, печиво солодке, вафлі, т	10386	13900	13868	14480	16170

	2005	2008	2009	2010	2011
Шоколад та інші продукти харчові готові з вмістом какао, т	15532	9342	9191	9735	12123
Вироби кондитерські з цукру без вмісту какао, т	3017	2041	... ¹	... ¹	... ¹
Вироби макаронні без начинки, не піддані тепловому обробленню, т	2704	2815	1074	567	112
Горілка, інші міцні спиртвові напої, тис.дал	1460	1678	1607	1743	2184
Пиво солодове, включаючи пиво безалкогольне і пиво з вмістом алкоголю менше 0,5%, тис.дал	10236	17884	18976	18362	19370
Води натуральні мінеральні негазовані, тис.дал	8611	21225	15018	14285	14650
Води натуральні мінеральні газовані, тис.дал	13236	21814	21947	26091	26463
Безалкогольні напої, тис.дал	7572	7828	7313	6431	6037
Легка промисловість					
Білизна постільна, тис.шт.	3109	3153	3182	4049	4957
Вироби панчішно-шкарпеткові трикотажні машинного чи ручного в'язання, тис. пар	8948	15209	15150	16567	18354
Трикотаж спідній, тис.шт.	11355	7515	6171	5870	5482
Одяг верхній трикотажний, тис.шт.	2504	1302	1360	1703	1495
Светри, джемperi, пуловери, жилети трикотажні машинного чи ручного в'язання, тис.шт.	1093	172	154	216	241
Пальта, напівпальта, накидки, плащі, куртки теплі типу "парки" чи "аляски" та аналогічні вироби чоловічі та хлопчачі з тканини, тис.шт.	54	18	24	67	27
Пальта, напівпальта, накидки, плащі, куртки теплі типу "парки" чи "аляски" та вироби аналогічні жіночі та дівчачі, тис.шт.	280	159	94	83	71
Піджаки та блейзери, куртки типу піджаків, джемperi та вироби аналогічні чоловічі та хлопчачі, з тканини, тис.шт.	130,7	153,5	129,8	176,8	108,1
Жакети та блейзери, піджаки, куртки типу піджаків, джемperi та вироби аналогічні жіночі та дівчачі, з тканини, тис.шт.	395,6	199,8	110,5	128,8	164,3
Спідниці та спідниці-брюки жіночі та дівчачі, з тканини, тис.шт.	390,9	261,8	260,0	109,6	135,2

Продовження табл. 5.3.

	2005	2008	2009	2010	2011
Сорочки чоловічі та хлопчачі, з тканини, тис.шт.	70,5	39,6	47,1	26,3	68,9
Блузки, туніки, батники, сорочки жіночі та дівчачі, з тканини, тис.шт.	603,1	736,9	632,3	791,5	1167,7
Костюми чоловічі та хлопчачі, тис.шт.	56	127	103	80	117
Брюки, бриджі чоловічі та хлопчачі, тис.шт.	438	390	334	363	344
Брюки та бриджі жіночі та дівчачі, тис.шт.	1479	635	229	351	255
Сукні та сарафани жіночі та дівчачі, тис.шт.	243	294	355	252	327
Одяг та доповнення до нього для маленьких дітей зростом не більше 86 см трикотажні, машинного чи ручного в'язання, тис.шт.	3452	3441	3907	3041	3162
Взуття, тис. пар	1382	901	897	1036	1204
Оброблення деревини та виробництво виробів з деревини, крім меблів					
Деревина, уздовж розпиляна чи розколота, завтовшки більше 6 мм, тис.м ³	182	156	122	119	142
Шпон струганий, тис.м ²	7041	6289	1436	3218	4454
Вікна, двері, їх рами та пороги, дерев'яні, тис.м ²	181	325	283	301	235
Бруски, планки та фризи для паркетного або дерев'яного покриття підлоги з деревини листяних порід, тис.м ²	115	111	83	92	96
Паркет дерев'яний щитовий, тис.м ²	19	222	... ¹	... ¹	300
Целюлозно-паперове виробництво; видавнича діяльність					
Папір побутового та санітарно-гігієнічного призначення, т	24902	23132	23455	26038	26283
Мішки та пакети пакувальні з паперу і картону, тис.шт.	37319	81539	80520	101755	129884
Коробки, ящики та сумки з гофрованих паперу чи картону, тис.м ²	79914	87157	68895	51121	81350
Зошити, тис.шт.	18701	29406	14954	10677	... ¹
Друкування газет, які виходять менше чотирьох разів на тиждень, млн.прим. 4-шпальт. газет ф.А2	357,7	448	269	209	210
Друкування журналів та видань, які виходять менше чотирьох разів на тиждень, тис.арк.-відб.прив. до ф.60 x 90	17097	51014	53894	44645	45359

	2005	2008	2009	2010	2011
Виробництво коксу, продуктів нафтоперероблення					
Мазути паливні важкі, тис.т	408	176	126	... ¹	... ¹
Мастила, масла інші, тис.т	19	0,8	... ¹	... ¹	... ¹
Бітум нафтовий і сланцевий, тис.т	18	2	2	3	3
Хімічна та нафтохімічна промисловість					
Гази промислові прості, тис.м ³	12523	12134	9954	11772	12017
Гази промислові складні, т	4220	4519	4367	3554	4137
Фарби та лаки на основі полімерів розчинені у водному середовищі, т	24344	28450	26503	26903	27176
Фарби та лаки на основі полімерів розчинені у неводних середовищах, т	2000	387	278	... ¹	... ¹
Засоби миючі та для чищення для роздрібною торгівлі, т	442	885	1043	1926	534
Парфуми та туалетна вода, тис.дал	91	42	72	83	53
Трубки, труби, шланги та фітинги жорсткі з полімерів етилену, пропілену, вінілхлориду та інших пластмас, т	18487	24427	22461	17707	12537
Мішки і пакети з полімерів етилену, т	1573	2762	2432	2538	2663
Коробки, ящики, тара гратчаста і аналогічні вироби пластмасові, т	4034	6090	3930	3776	3892
Блоки дверні і віконні з пластмаси, тис.шт.	70	144	59	69	79
Хрестовини віконні, пороги, жалюзі, підвіконня з пластмаси, тис.шт.	1524	1249	965	898	801
Бутлі, пляшки, фляги і аналогічні вироби пластмасові, млн.шт.	197,8	613,7	549,5	615,0	726,1
Виробництво іншої неметалевої мінеральної продукції					
Вироби ізольовані багатошарові із скла, тис.м ²	116,5	289,7	166,6	277,7	384,1
Посуд столовий чи кухонний скляний та вироби скляні, тис.шт.	5464	2280	378	512	734
Стінові будівельні матеріали, млн.шт.ум. цегли	237	267	137	132	149
Цегла керамічна невогнетривка будівельна, млн.шт.ум. цегли	164	205	109	106	126
Блоки та цегла з цементу, штучного каменю чи бетону будівельні, млн.шт.ум. цегли	73	62	29	26	24

Продовження табл. 5.3.

	2005	2008	2009	2010	2011
Елементи конструкцій збірні для будівництва з цементу, бетону чи штучного каменю, тис.м ³	131	214	91	126	107
Плитки, плити, черепиця та аналогічні вироби з цементу, бетону чи штучного каменю, тис.м ²	746	1432	1208	994	1297
Металургійне виробництво та виробництво готових металевих виробів					
Металоконструкції будівельні збірні, тис.т	1,4	2,6	2,0	0,9	0,9
Конструкції інші, частини конструкцій, плити, панелі та вироби аналогічні з металів чорних або алюмінію, тис.т	26,3	64,0	12,0	18,9	21,0
Котли центрального опалення, шт.	108	147	155	167	213
Резервуари та цистерни металеві місткістю понад 300 л, т	610,0	352,1	530,0	674,0	600,8
Вироби з різьбою нарізною з металів чорних, т	491,0	380,5	303,2	293,7	433,9
Машинобудування					
Обприскувачі тракторні, шт.	392	289	119	207	170
Верстати для оброблення дерева, шт.	525	506	298	372	366
Електродвигуни та генератори змінного струму, тис.шт.	54,1	... ¹	... ¹	... ¹	... ¹
Трансформатори електричні, тис.шт.	302	... ¹	... ¹	... ¹	... ¹
Апаратура електрична високовольтна, тис.шт.	4,8	10,5	5,3	10,5	... ¹
Апаратура електрична низьковольтна, тис.шт.	82	4997	3932	3035	961
Апарати телефонні; відеофони, шт.	11383	–	–	–	–
Автобуси, шт.	335	331	52	106	96
Виробництво меблів					
Меблі для сидіння спеціальні (переважно з металевим каркасом), тис.шт.	72	119	40	42	64
Меблі для сидіння (переважно з дерев'яним каркасом), тис.шт.	242	306	196	249	297
Меблі конторські (офісні) та для підприємств торгівлі, тис.шт.	50	87	27	37	34
Меблі кухонні, тис.шт.	36	68	99	164	285
Меблі дерев'яні для умеблювання інтер'єру житлових приміщень, тис.шт.	60	167	131	142	243
Виробництво та розподілення електроенергії, газу та води					
Електроенергія, млн.кВт·год	2481	2292	1995	1770	2086

¹ Інформація конфіденційна згідно із Законом України «Про державну статистику».

5.4. Виробництво основних видів продукції харчової промисловості на одну особу

(кг)

	2005	2008	2009	2010	2011
Яловичина і телятина, свіжі (парні) чи охолоджені	3,2	3,1	1,8	2,0	0,8
Яловичина і телятина, морожені	1,5	1,1	0,6	0,6	0,5
Свинина свіжа (парна) чи охолоджена	1,0	3,6	1,6	3,0	3,1
Ковбасні вироби	1,4	1,7	1,4	2,0	2,0
Соки концентровані, включаючи купажовані, крім томатного соку	1,3	1,9	3,0	4,6	4,5
Джеми, желе фруктові, пюре та пасти фруктові чи горіхові	0,6	1,2	1,0	0,5	2,3
Молоко оброблене рідке	10,2	12,2	10,9	8,4	12,1
Масло вершкове	2,2	0,9	1,0	1,2	1,0
Сир свіжий неферментований та сир кисломолочний	0,7	1,0	0,6	0,4	0,2
Сири жирні	1,5	0,5	0,3	0,2	0,1
Продукти кисломолочні	9,7	24,6	21,6	21,5	20,4
Борошно	42,1	28,3	26,0	22,2	20,0
Крупи	0,8	0,7	0,2	0,2	0,4
Хлібобулочні вироби	34,6	29,5	28,2	27,9	28,5
Шоколад та інші продукти харчові готові з вмістом какао	6,0	3,7	3,6	3,8	4,8
Вироби макаронні без начинки, не піддані тепловому обробленню	1,0	1,1	0,4	0,2	0,0
Води натуральні мінеральні негазовані, л	33,3	83,0	58,9	56,1	57,6
Води натуральні мінеральні газовані, л	51,3	85,3	86,0	102,4	104,1
Безалкогольні напої, л	29,3	30,6	28,7	25,2	23,7

5.5. Виробництво основних видів продукції легкої промисловості на одну особу

	2005	2008	2009	2010	2011
Білизна постільна, шт.	1,2	1,2	1,2	1,6	1,9
Вироби панчішно-шкарпеткові трикотажні машинного чи ручного в'язання, пар	3,5	5,9	5,9	6,5	7,2
Трикотаж спідній, шт.	4,4	2,9	2,4	2,3	2,2
Одяг верхній трикотажний, шт.	1,0	0,5	0,5	0,7	0,6
Светри, джемperi, пуловери, жилети трикотажні машинного чи ручного в'язання, шт.	0,4	0,1	0,1	0,1	0,1
Взуття, пар	0,5	0,4	0,4	0,4	0,5

6. СІЛЬСЬКЕ ГОСПОДАРСТВО, МИСЛИВСТВО, ЛІСОВЕ ГОСПОДАРСТВО

СІЛЬСЬКЕ ГОСПОДАРСТВО

6.1. Продукція сільського господарства

(у постійних цінах 2010 року; млн.грн.)

	2000	2005	2008	2009	2010	2011
Усі категорії господарств						
Валова продукція – усього	6971,6	7129,7	7557,1	7699,8	7370,8	8400,9
у тому числі						
продукція рослинництва	3504,4	3489,5	3943,7	4153,5	3802,2	4904,7
продукція тваринництва	3467,2	3640,2	3613,4	3546,3	3568,6	3496,2
Сільськогосподарські підприємства						
Валова продукція – усього	679,8	738,8	1598,5	1801,4	1862,2	2248,1
у тому числі						
продукція рослинництва	522,7	493,6	958,1	1060,5	1034,1	1385,3
продукція тваринництва	157,1	245,2	640,4	740,9	828,1	862,8
Господарства населення						
Валова продукція – усього	6291,8	6390,9	5958,6	5898,4	5508,6	6152,8
у тому числі						
продукція рослинництва	2981,7	2995,9	2985,6	3093,0	2768,1	3519,4
продукція тваринництва	3310,1	3395,0	2973,0	2805,4	2740,5	2633,4

6.2. Частка сільськогосподарських підприємств і господарств населення у загальному обсязі продукції сільського господарства

(відсотків)



6.3. Продукція сільського господарства у господарствах усіх категорій у містах обласного значення та районах

(у постійних цінах 2010 року; млн.грн.)

	Усього		Продукція рослинництва		Продукція тваринництва	
	2010	2011	2010	2011	2010	2011
Львівська область	7370,8	8400,9	3802,2	4904,7	3568,6	3496,2
міста						
Львів	13,4	20,9	10,6	18,2	2,8	2,7
Борислав	8,0	10,2	5,9	8,2	2,1	2,0
Дрогобич	65,6	43,7	63,2	41,4	2,4	2,3
Моршин	1,1	1,1	0,8	0,8	0,3	0,3
Новий Розділ	2,4	2,9	1,5	2,0	0,9	0,9
Самбір	4,8	5,6	2,7	3,6	2,1	2,0
Стрий	3,3	3,4	2,2	2,6	1,1	0,8
Трускавець	1,2	1,2	1,0	1,0	0,2	0,2
Червоноград	6,4	7,3	4,9	5,9	1,5	1,4
райони						
Бродівський	401,0	452,6	230,8	285,6	170,2	167,0
Буський	349,0	418,6	163,7	233,1	185,3	185,5
Городоцький	280,9	364,8	165,9	250,7	115,0	114,1
Дрогобицький	333,4	369,2	153,7	212,1	179,7	157,1
Жидачівський	311,1	401,9	137,0	226,8	174,1	175,1
Жовківський	541,8	635,6	328,8	430,8	213,0	204,8
Золочівський	438,9	500,8	273,2	338,8	165,7	162,0
Кам'янка-Бузький	384,0	440,0	253,6	317,1	130,4	122,9
Миколаївський	275,2	302,3	97,0	124,7	178,2	177,6
Мостиський	301,2	309,6	185,8	198,3	115,4	111,3
Перемишлянський	292,7	314,5	123,1	150,3	169,6	164,2
Пустомитівський	538,4	619,0	323,1	412,6	215,3	206,4
Радехівський	352,8	399,0	203,3	258,1	149,5	140,9
Самбірський	366,5	410,6	143,2	196,0	223,3	214,6
Сколівський	131,4	145,1	33,5	46,2	97,9	98,9
Сокальський	688,2	704,3	408,5	442,6	279,7	261,7
Старосамбірський	270,5	319,8	112,5	166,1	158,0	153,7
Стрийський	409,0	502,8	118,3	186,3	290,7	316,5
Турківський	213,9	218,4	46,6	59,3	167,3	159,1
Яворівський	384,7	475,7	207,8	285,5	176,9	190,2

6.4. Валова продукція сільського господарства з розрахунку на 100 гектарів сільськогосподарських угідь і на одну особу

(у постійних цінах 2010 року; тис.грн.)

	2000	2005	2008	2009	2010	2011
Валова продукція сільського господарства, всього						
у всіх категоріях господарств	588,8	658,2	705,0	721,7	697,1	796,3
у сільськогосподарських підприємствах	98,3	225,1	610,8	672,4	691,7	868,7
у господарствах населення	1278,3	846,5	735,4	738,2	698,9	772,9
Валова продукція рослинництва						
у всіх категоріях господарств	296,0	322,1	367,9	389,3	359,6	464,9
у сільськогосподарських підприємствах	75,6	150,4	366,1	395,8	384,1	535,3
у господарствах населення	605,8	396,8	368,5	387,1	351,2	442,1
Валова продукція тваринництва						
у всіх категоріях господарств	292,8	336,1	337,1	332,4	337,5	331,4
у сільськогосподарських підприємствах	22,7	74,7	244,7	276,6	307,6	333,4
у господарствах населення	672,5	449,7	366,9	351,1	347,7	330,8
Валова продукція сільського господарства в усіх категоріях господарств з розрахунку на одну особу населення, грн.	2617	2761	2956	3018	2894	3304

6.5. Валова продукція сільського господарства за основними групами виробників у 2011 році

	Валова продукція		У тому числі			
			рослинництва		тваринництва	
	млн. грн.	у % до під-сумку	млн. грн.	у % до під-сумку	млн. грн.	у % до під-сумку
Усі категорії господарств	8400,9	100,0	4904,7	100,0	3496,2	100,0
Сільськогосподарські підприємства	2248,1	26,8	1385,3	28,2	862,8	24,7
державні сільськогосподарські підприємства	26,3	1,2	19,3	1,4	7,0	0,8
недержавні сільськогосподарські підприємства з них фермерські господарства	2221,8	98,8	1366,0	98,6	855,8	99,2
Господарства населення	525,7	23,7	186,7	13,7	339,0	39,6
	6152,8	73,2	3519,4	71,8	2633,4	75,3

6.6. Індекси продукції сільського господарства

(відсотків до попереднього року)

	2000	2005	2008	2009	2010	2011
Усього	108,3	98,5	99,6	101,9	95,7	114,0
Сільськогосподарські підприємства	81,4	107,7	140,4	112,7	103,4	120,7
Господарства населення	112,4	97,5	92,4	99,0	93,4	111,7

6.7. Індекси продукції рослинництва

(відсотків до попереднього року)

	2000	2005	2008	2009	2010	2011
Усього	118,6	92,9	100,3	105,3	91,5	129,0
Сільськогосподарські підприємства	83,9	95,5	145,8	110,7	97,6	134,0
Господарства населення	127,9	92,5	91,2	103,6	89,5	127,1

6.8. Індекси продукції тваринництва

(відсотків до попереднього року)

	2000	2005	2008	2009	2010	2011
Усього	99,6	104,4	98,9	98,1	100,6	98,0
Сільськогосподарські підприємства	74,0	144,7	133,1	115,7	111,8	104,2
Господарства населення	101,3	102,4	93,7	94,4	97,7	96,1

6.9. Індекси продукції сільського господарства

(відсотків до 2000 року)



6.10. Реалізація продукції сільського господарства сільськогосподарськими підприємствами

(тис.т)

	2000	2005	2008	2009	2010	2011
Зернові культури	123,0	175,5	293,2	373,2	244,4	356,3
Олійні культури	8,4	7,9	31,5	107,2	98,7	89,4
Цукрові буряки	138,6	121,3	419,3	238,4	402,6	550,0
Картопля	1,7	1,4	34,8	40,6	34,1	40,1
Овочі	4,3	5,6	10,7	12,1	13,1	14,2
Плоди та ягоди	0,8	5,4	0,7	0,7	0,6	0,6
Худоба та птиця (в живій вазі)	18,7	12,5	51,4	57,5	68,6	72,5
Молоко та молочні продукти	44,2	23,0	19,2	20,6	18,9	19,3
Яйця (млн. штук)	50,3	114,2	124,0	135,1	133,3	102,7

6.11. Наявність сільськогосподарської техніки у сільськогосподарських підприємствах

(на кінець року; шт.)

	2000	2005	2008	2009	2010	2011
Трактори ¹ , усього	9194	5308	3927	3736	2550	2519
у розрахунку на 1000 га ріллі	21	19	15	13	9	9
Потужність двигунів тракторів, тис. кінських сил	906,0	546,5	430,4	413,8	226,1 ²	223,1 ²
Середня потужність двигуна трактора, кінських сил	87,6	94,1	101,0	102,4	82,8 ²	84,0 ²
Зернозбиральні комбайни, усього у розрахунку на 1000 га посівної площі зернових (без кукурудзи)	2598	1701	1216	1154	783	763
Кукурудзозбиральні комбайни, усього	13	11	9	8	7	7
у розрахунку на 1000 га посівної площі кукурудзи	41	17	13	11	11	11
Картоплезбиральні комбайни, усього	52	5	1	1	1	1
у розрахунку на 1000 га площі посадки картоплі	172	84	61	62	29	33
Бурякозбиральні машини, усього у розрахунку на 1000 га посівної площі буряків	123	110	34	31	13	12
Льнозбиральні комбайни, усього у розрахунку на 1000 га посівної площі льону	417	247	150	127	81	71
у розрахунку на 1000 га посівної площі льону	27	21	13	17	7	5
Установки та агрегати для доїння корів	214	122	71	64	35	26
	70	73	142	213	203	198
	921	402	249	225	203	207

¹ Без тракторів, на яких змонтовані машини.² З 2010р. вимірюється у кВт.

6.12. Посівні площі основних сільськогосподарських культур

(тис.га)

	2000	2005	2008	2009	2010	2011
Усі категорії господарств						
Уся посівна площа	704,5	580,9	549,3	552,1	540,9	563,4
у тому числі						
зернові та зернобобові культури	267,0	272,2	274,4	273,1	250,0	266,3
цукрові буряки (фабричні)	26,4	22,5	16,0	8,9	14,0	17,3
льон-довгунець	3,0	1,7	0,5	0,3	0,2	0,1
картопля	106,0	99,7	92,4	95,5	95,1	96,5
овочі	19,8	20,7	22,3	22,6	23,0	24,6
кормові культури	263,7	153,0	114,7	111,7	108,4	107,0
Сільськогосподарські підприємства						
Уся посівна площа	393,5	225,4	228,8	234,9	221,1	242,6
у тому числі						
зернові та зернобобові культури	193,2	148,9	155,9	157,2	132,0	146,7
цукрові буряки (фабричні)	15,7	11,7	11,5	7,4	12,4	15,8
льон-довгунець	3,0	1,7	0,5	0,3	0,2	0,1
картопля	1,4	0,8	1,8	2,0	2,3	2,9
овочі	1,6	1,3	2,4	1,4	1,5	1,9
кормові культури	160,0	49,9	27,8	26,6	22,6	23,8
Господарства населення						
Уся посівна площа	311,0	355,5	320,5	317,2	319,8	320,8
у тому числі						
зернові та зернобобові культури	73,8	123,3	118,5	115,9	118,0	119,6
цукрові буряки (фабричні)	10,7	10,8	4,5	1,5	1,6	1,5
льон-довгунець	—	—	—	—	—	—
картопля	104,6	98,9	90,6	93,5	92,8	93,6
овочі	18,2	19,4	19,9	21,2	21,5	22,7
кормові культури	103,7	103,1	86,9	85,1	85,8	83,2

6.13. Структура посівних площ у всіх категоріях господарств

(до всієї посівної площі; відсотків)

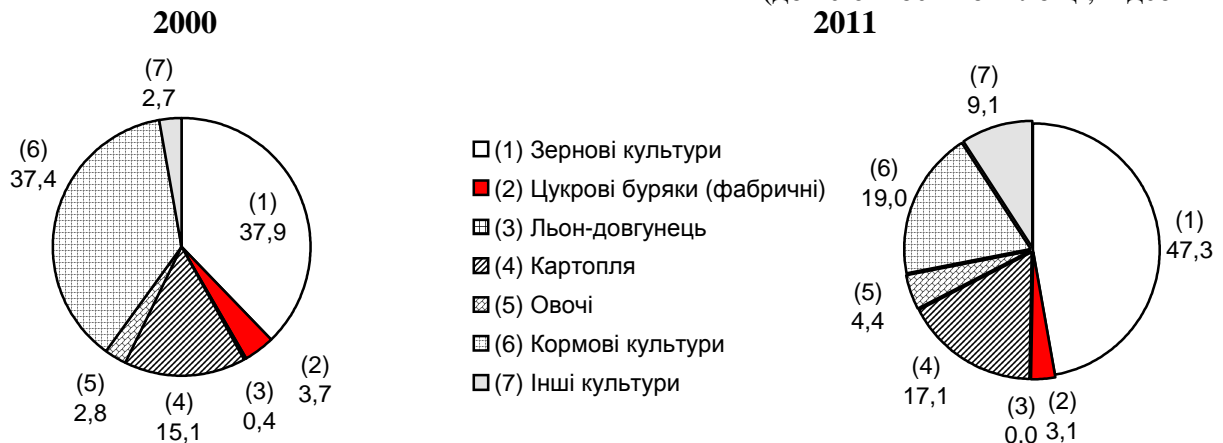

6.14. Посівна площа в усіх категоріях господарств у містах обласного значення та районах

(тис.га)

	2000	2005	2008	2009	2010	2011
Львівська область	704,5	580,9	549,3	552,1	540,9	563,4
міста						
Львів	1,6	0,5	0,4	0,4	0,4	0,4
Борислав	0,5	0,5	0,5	0,5	0,5	0,5
Дрогобич	0,5	0,6	0,6	0,6	0,5	0,6
Моршин	...	0,1	0,0	0,0	0,0	0,0
Новий Розділ	...	0,1	0,2	0,2	0,2	0,2
Самбір	0,2	0,2	0,2	0,2	0,2	0,2
Стрий	0,1	0,1	0,1	0,1	0,1	0,1
Трускавець	0,0	0,0	0,0	0,0	0,0	0,0
Червоноград	0,3	0,3	0,2	0,2	0,2	0,2
райони						
Бродівський	38,5	34,9	34,7	33,9	34,8	36,7
Буський	31,3	28,1	27,9	26,3	27,4	28,3
Городоцький	33,2	27,2	23,1	23,4	23,0	24,8
Дрогобицький	35,5	29,3	22,7	23,6	23,6	24,9
Жидачівський	35,1	28,5	32,4	32,5	26,2	29,9
Жовківський	53,0	48,3	43,7	42,3	42,0	42,8
Золочівський	37,9	32,4	42,6	40,4	39,7	42,7
Кам'янка-Бузький	40,1	31,1	26,0	26,7	27,4	30,0
Миколаївський	19,2	15,3	14,1	16,9	16,4	16,0
Мостиський	37,0	28,2	26,6	26,4	26,6	27,7
Перемишлянський	33,5	23,0	21,1	21,2	18,5	18,8
Пустомитівський	34,1	36,8	33,0	32,8	31,1	30,4
Радехівський	44,1	29,1	30,1	33,3	33,8	35,7
Самбірський	40,2	29,2	21,0	22,3	22,9	22,9
Сколівський	12,7	11,6	10,0	10,2	10,2	10,1
Сокальський	67,3	51,0	55,9	54,7	53,7	56,4
Старосамбірський	29,7	23,7	21,0	20,8	20,7	20,6
Стрийський	26,9	21,9	16,6	18,9	18,7	20,8
Турківський	13,5	18,4	17,2	17,0	16,9	15,0
Яворівський	38,5	30,5	27,4	26,3	25,2	26,7

6.15. Виробництво основних видів продукції рослинництва

(тис.т)

	2000	2005	2008	2009	2010	2011
Усі категорії господарств						
Зерно (в первинно-оприбуткованій вазі)	509,2	670,3	884,3	862,8	654,9	1014,6
Зерно (у вазі після доробки)	481,4	626,8	837,2	822,5	622,6	961,6
Цукрові буряки (фабричні)	400,6	437,3	584,0	316,2	529,5	673,7
Волокно льону-довгунця	1,1	0,8	0,1	0,1	0,0	0,0
Картопля	1510,3	1297,3	1370,8	1504,0	1258,8	1824,9
Овочі	268,6	379,6	422,3	412,0	411,9	469,6
Фрукти і ягоди	90,5	73,8	88,3	90,7	90,1	91,1
Сільськогосподарські підприємства						
Зерно (в первинно-оприбуткованій вазі)	287,7	305,6	504,2	487,8	340,5	593,4
Зерно (у вазі після доробки)	260,0	284,9	480,5	466,2	324,0	566,5
Цукрові буряки (фабричні)	190,6	231,6	457,5	281,0	496,9	628,6
Волокно льону-довгунця	1,1	0,8	0,1	0,1	0,0	0,0
Картопля	17,0	6,7	35,3	54,7	48,9	64,5
Овочі	12,1	13,4	27,8	19,6	19,2	30,5
Фрукти і ягоди	1,2	0,6	1,1	1,2	0,8	1,2
Господарства населення						
Зерно (в первинно-оприбуткованій вазі)	221,4	364,7	380,0	375,0	314,4	421,2
Зерно (у вазі після доробки)	221,4	341,9	356,7	356,3	298,6	395,1
Цукрові буряки (фабричні)	210,0	205,7	126,5	35,2	32,6	45,1
Волокно льону-довгунця	—	—	—	—	—	—
Картопля	1493,3	1290,6	1335,5	1449,3	1209,9	1760,4
Овочі	256,5	366,2	394,5	392,4	392,7	439,1
Фрукти і ягоди	89,3	73,2	87,2	89,5	89,3	89,9

6.16. Виробництво основних видів продукції рослинництва на одну особу

(кг)

	2000	2005	2008	2009	2010	2011
Зерно	181	243	327	322	244	378
Картопля	567	502	536	590	494	718
Овочі	101	147	165	161	162	185
Плоди і ягоди	34	29	35	36	35	36
Цукрові буряки (фабричні)	150	169	228	124	208	265

6.17. Виробництво основних видів продукції рослинництва в усіх категоріях господарств у містах обласного значення та районах

(тис.ц)

	Зернові культури		Картопля		Цукрові буряки (фабричні)		Овочі	
	2010	2011	2010	2011	2010	2011	2010	2011
Львівська область	6226,5	9616,0	12587,9	18248,6	5295,1	6737,5	4118,9	4696,3
міста								
Львів	0,2	0,2	29,9	47,2	–	–	16,2	25,5
Борислав	0,8	0,9	38,3	59,3	–	–	5,8	6,4
Дрогобич	0,1	0,1	38,2	59,3	–	–	14,5	16,1
Моршин	–	–	0,1	0,2	–	–	3,2	3,6
Новий Розділ	1,4	1,7	9,4	14,2	0,3	0,4	1,4	1,5
Самбір	0,0	0,0	16,9	26,1	–	–	3,3	3,2
Стрий	0,1	0,1	8,3	12,7	–	–	2,2	2,3
Трускавець	–	–	0,1	0,2	–	–	0,0	0,0
Червоноград	0,0	0,0	10,8	21,1	–	–	7,4	7,1
райони								
Бродівський	503,0	747,3	692,2	820,1	647,5	754,3	171,9	177,9
Буський	534,8	848,5	392,0	634,6	447,5	838,8	91,8	99,9
Городоцький	282,1	534,0	591,8	944,5	7,1	12,1	232,1	364,9
Дрогобицький	213,3	281,8	594,7	978,2	–	–	233,0	269,3
Жидачівський	334,7	604,2	399,8	772,1	21,0	23,4	105,5	136,0
Жовківський	430,1	550,3	933,9	1535,0	40,5	55,4	832,8	927,8
Золочівський	526,5	987,9	499,5	834,6	1306,0	1363,8	152,6	165,5
Кам'янка-Бузький	323,6	573,4	1100,6	1217,1	786,8	925,7	205,0	266,0
Миколаївський	150,1	185,8	394,5	579,0	2,3	2,0	88,5	132,8
Мостиський	287,0	431,2	732,1	785,0	–	–	182,4	183,7
Перемишлянський	214,6	309,5	413,3	540,5	103,6	61,6	92,1	103,2
Пустомитівський	350,0	454,3	1095,5	1730,2	10,6	16,2	630,3	684,4
Радехівський	610,4	894,3	565,3	691,1	556,0	1279,8	75,9	84,8
Самбірський	237,4	376,7	506,9	759,1	0,3	0,0	126,1	115,0
Сколівський	5,4	9,3	172,4	282,9	–	–	23,4	25,9
Сокальський	683,8	1037,2	1169,0	1339,9	1358,6	1404,0	274,1	262,3
Старосамбірський	117,4	162,3	498,9	969,3	–	–	133,0	127,2
Стрийський	175,8	278,4	405,8	666,2	0,0	–	117,6	131,3
Турківський	29,9	35,5	257,4	379,7	–	–	21,6	20,9
Яворівський	214,0	311,1	1020,3	1549,2	7,0	–	275,2	351,8

6.18. Внесення в ґрунт мінеральних та органічних добрив у сільськогосподарських підприємствах

(на 1 га посівної площі)

	2000	2005	2008	2009	2010	2011
Мінеральні добрива, кг	23	65	122	104	121	137
у тому числі						
азотні	16	41	71	64	74	84
калійні	3	14	30	23	26	30
фосфорні	4	10	21	17	21	23
Органічні добрива, т	2,3	1,0	0,5	0,7	0,8	0,8

6.19. Урожайність основних сільськогосподарських культур

(з 1 га зібраної площі; ц)

	2000	2005	2008	2009	2010	2011
Усі категорії господарств						
Зернові культури (у вазі після доробки)	20,1	23,4	32,1	30,5	25,8	36,5
Цукрові буряки (фабричні)	176	197	366	357	380	391
Льон-довгунець (волокно)	4,1	4,9	3,0	2,9	1,4	2,9
Картопля	143	130	151	158	133	189
Овочі	138	184	193	183	181	191
Фрукти і ягоди	68,4	57,1	68,5	70,0	69,6	71,5
Сільськогосподарські підприємства						
Зернові культури (у вазі після доробки)	15,7	19,7	33,7	30,3	26,0	39,3
Цукрові буряки (фабричні)	158	204	400	379	402	398
Льон-довгунець (волокно)	4,1	4,9	3,0	2,9	1,4	2,9
Картопля	131	91	201	276	221	227
Овочі	96	110	126	150	134	172
Фрукти і ягоди	4,8	5,1	9,1	10,1	7,1	13,1
Господарства населення						
Зернові культури (у вазі після доробки)	30,0	27,7	30,2	30,7	25,5	33,0
Цукрові буряки (фабричні)	196	190	281	242	208	309
Льон-довгунець (волокно)	—	—	—	—	—	—
Картопля	143	131	150	155	131	188
Овочі	141	188	200	185	184	193
Фрукти і ягоди	83,0	62,7	74,3	75,9	75,3	75,8

6.20. Урожайність основних сільськогосподарських культур в усіх категоріях господарств у містах обласного значення та районах

(з 1 га зібраної площі; ц)

	Зернові культури		Картопля		Цукрові буряки (фабричні)		Овочі	
	2010	2011	2010	2011	2010	2011	2010	2011
Львівська область	25,8	36,5	133	189	380	391	181	191
міста								
Львів	35,8	32,7	126	198	–	–	157	225
Борислав	22,6	28,6	94	146	–	–	140	156
Дрогобич	11,4	12,8	94	146	–	–	135	150
Моршин	–	–	94	176	–	–	99	111
Новий Розділ	27,8	33,6	117	177	131	194	141	150
Самбір	25,0	33,0	116	179	–	–	179	175
Стрий	23,8	16,3	93	141	–	–	103	109
Трускавець	–	–	95	148	–	–	400	400
Червоноград	10,0	12,0	97	189	–	–	152	146
райони								
Бродівський	28,2	42,7	185	212	384	368	122	120
Буський	30,3	45,1	151	228	386	438	222	225
Городоцький	24,4	36,6	146	191	164	243	239	244
Дрогобицький	25,3	34,4	94	153	–	–	155	163
Жидачівський	28,2	39,9	88	191	161	257	152	189
Жовківський	22,6	29,1	123	199	211	245	194	206
Золочівський	26,2	41,0	131	210	418	410	184	196
Кам'янка-Бузький	24,7	38,0	209	214	359	449	185	212
Миколаївський	22,7	29,1	126	181	165	244	154	194
Мостиський	28,3	32,4	176	187	–	–	184	180
Перемишлянський	24,8	33,2	127	168	371	324	151	166
Пустомитівський	29,9	40,4	136	212	195	289	203	213
Радехівський	28,8	38,2	177	215	414	413	161	165
Самбірський	23,1	36,8	115	179	240	269	230	209
Сколівський	16,2	24,4	83	135	–	–	133	137
Сокальський	24,0	32,6	174	203	370	337	209	203
Старосамбірський	19,4	26,5	88	170	–	–	174	165
Стрийський	24,8	39,4	93	156	160	–	149	163
Турківський	20,1	26,2	92	147	–	–	141	143
Яворівський	22,3	29,6	140	192	162	–	165	180

6.21. поголів'я худоби і птиці

(на кінець року; тис. голів)

	2000	2005	2008	2009	2010	2011
Усі категорії господарств						
Велика рогата худоба	565,7	362,7	299,8	283,7	251,9	237,6
у тому числі корови	336,9	235,4	177,7	171,7	161,7	155,9
Свині	260,8	230,2	258,7	305,8	296,4	287,3
Вівці і кози	33,5	23,5	21,0	22,5	22,6	25,3
у тому числі вівці	8,2	5,2	5,1	5,7	5,4	6,9
Птиця	6266,8	7186,9	7987,1	8148,0	7961,5	8474,8
Сільськогосподарські підприємства						
Велика рогата худоба	103,5	40,6	28,6	27,2	24,2	24,2
у тому числі корови	36,1	14,3	10,7	10,8	9,8	9,4
Свині	19,8	33,6	70,0	104,1	109,5	110,9
Вівці і кози	0,7	1,0	1,5	2,1	2,0	2,5
у тому числі вівці	0,6	0,8	1,4	1,7	1,5	2,0
Птиця	425,2	1739,2	3160,3	3161,9	3159,9	3610,8
Господарства населення						
Велика рогата худоба	462,2	322,1	271,2	256,5	227,7	213,4
у тому числі корови	300,8	221,1	167,0	160,9	151,9	146,5
Свині	241,0	196,6	188,7	201,7	186,9	176,4
Вівці і кози	32,8	22,5	19,5	20,4	20,6	22,8
у тому числі вівці	7,6	4,4	3,7	4,0	3,9	4,8
Птиця	5841,6	5447,7	4826,8	4986,1	4801,6	4864,0

6.22. Темпи зміни поголів'я худоби в усіх категоріях господарств

(на кінець року; відсотків до 2000 року)

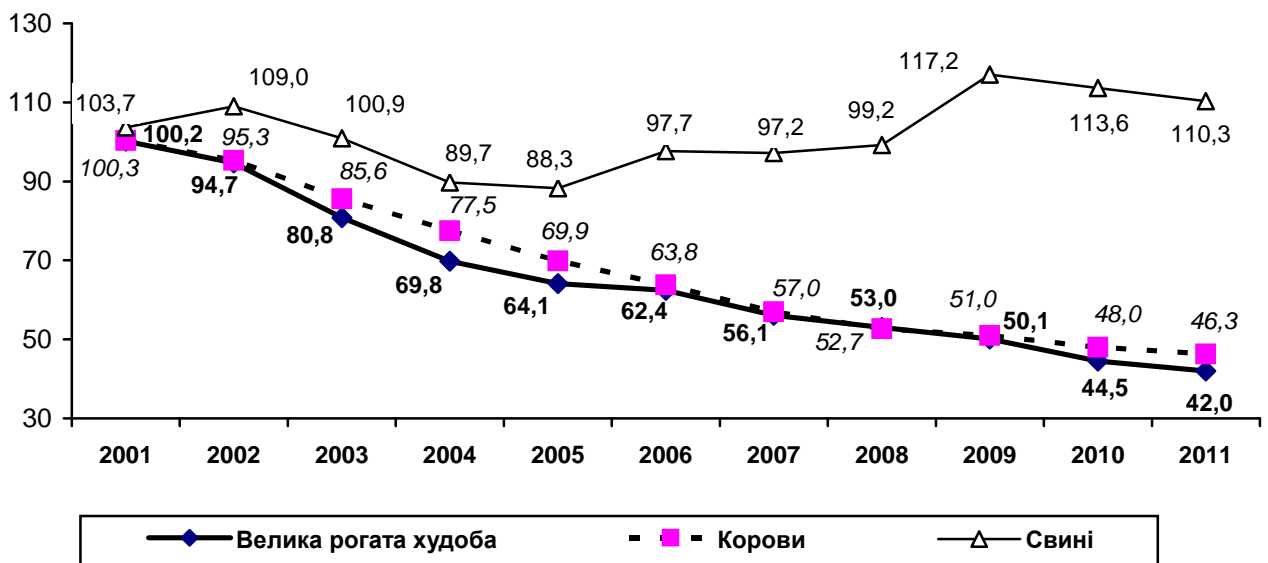

6.23. поголів'я худоби і птиці в усіх категоріях господарств у містах обласного значення та районах

(на кінець року, тис. голів)

	Велика рогата худоба		У тому числі корови		Свині		Птиця	
	2010	2011	2010	2011	2010	2011	2010	2011
Львівська область	251,9	237,6	161,7	155,9	296,4	287,3	7961,5	8474,8
міста								
Львів	0,1	0,1	0,1	0,1	0,4	0,3	35,8	34,5
Борислав	0,2	0,2	0,1	0,1	0,1	0,1	19,9	19,2
Дрогобич	0,2	0,2	0,1	0,1	0,2	0,2	24,3	23,4
Моршин	0,0	0,0	0,0	0,0	0,0	0,0	3,2	3,1
Новий Розділ	0,1	0,1	0,1	0,1	0,1	0,1	6,1	5,9
Самбір	0,2	0,2	0,1	0,1	0,3	0,3	19,7	19,0
Стрий	0,1	0,1	0,1	0,0	0,1	0,1	11,6	11,2
Трускавець	0,0	0,0	0,0	0,0	0,0	0,0	2,0	1,9
Червоноград	0,1	0,1	0,1	0,1	0,3	0,3	20,5	19,8
райони								
Бродівський	15,6	15,4	9,7	9,8	12,7	10,6	192,7	376,9
Буський	7,1	6,5	4,5	4,3	23,4	21,8	441,4	349,4
Городоцький	8,1	7,7	5,5	5,3	9,5	9,8	310,4	378,7
Дрогобицький	14,9	14,0	9,6	9,2	6,2	6,3	430,0	333,7
Жидачівський	11,4	11,4	7,9	7,7	9,3	12,4	456,9	477,0
Жовківський	15,0	13,9	10,9	10,2	22,2	20,9	496,7	373,4
Золочівський	10,6	10,4	6,1	6,0	14,7	15,7	447,0	536,5
Кам'янка-Бузький	9,7	8,9	6,2	5,8	14,1	12,3	360,0	354,9
Миколаївський	8,4	8,0	5,8	5,7	5,2	4,0	517,0	595,8
Мостиський	8,8	7,8	5,6	5,2	6,9	6,7	292,7	285,5
Перемишлянський	12,9	12,2	6,7	6,3	13,2	11,7	297,2	285,1
Пустомитівський	8,2	7,7	5,7	5,4	7,9	6,1	652,6	895,1
Радехівський	11,5	10,8	7,5	7,2	19,7	16,2	256,2	236,1
Самбірський	14,9	15,0	10,0	9,8	7,7	7,7	636,9	706,8
Сколівський	14,2	13,0	7,9	7,5	3,2	3,0	60,9	59,3
Сокальський	17,3	15,8	11,4	11,0	33,9	27,6	485,1	376,7
Старосамбірський	13,7	12,9	8,9	8,6	9,4	10,6	235,5	240,4
Стрийський	7,4	7,2	5,2	5,1	53,1	59,9	700,9	767,1
Турківський	27,3	24,6	16,2	15,8	8,4	8,4	87,7	91,6
Яворівський	13,9	13,4	9,7	9,4	14,2	14,2	460,6	616,8

6.24. Продуктивність худоби та птиці

	2000	2005	2008	2009	2010	2011
Середньорічний удій молока від корови, кг						
Усі категорії господарств	3132	3587	3837	3873	3861	3927
Сільськогосподарські підприємства	1913	2705	2655	3111	2930	3202
Господарства населення	3273	3628	3895	3909	3906	3961
Середньорічний настриг вовни з однієї вівці, кг						
Усі категорії господарств	2,4	2,6	2,4	2,4	2,1	2,2
Сільськогосподарські підприємства	0,8	1,3	1,8	1,8	1,1	0,9
Господарства населення	2,7	2,8	2,6	2,7	2,5	2,8
Середньорічна несучість курей-несучок, шт.						
Сільськогосподарські підприємства	148	246	239	242	232	228

6.25. Виробництво основних видів продукції тваринництва

(тис.т)

	2000	2005	2008	2009	2010	2011
Усі категорії господарств						
Вироблено м'яса (реалізовано худоби та птиці на забій) у живій вазі	105,3	24,0	154,3	155,9	165,1	166,8
Вироблено м'яса у забійній вазі	68,4	81,8	105,8	107,5	115,1	116,5
Молоко	1032,0	930,4	731,3	682,5	656,2	629,6
Яйця, млн.шт.	465,9	548,2	548,2	571,5	576,8	544,0
Вовна, т	21	14	12	12	12	12
Сільськогосподарські підприємства						
Вироблено м'яса (реалізовано худоби та птиці на забій) у живій вазі	11,0	14,1	52,6	58,8	69,2	74,3
Вироблено м'яса у забійній вазі	6,7	10,1	39,6	44,1	51,9	55,4
Молоко	66,0	31,2	23,7	24,7	22,9	23,1
Яйця, млн.шт.	55,3	128,3	129,1	136,5	136,0	103,2
Вовна, т	0	1	2	2	2	1
Господарства населення						
Вироблено м'яса (реалізовано худоби та птиці на забій) у живій вазі	94,3	109,9	101,7	97,1	95,9	92,5
Вироблено м'яса у забійній вазі	61,7	71,7	66,2	63,4	63,2	61,1
Молоко	966,0	899,2	707,6	657,8	633,3	606,5
Яйця, млн.шт.	410,6	419,9	419,1	435,0	440,8	440,8
Вовна, т	21	13	10	10	10	11

6.26. Виробництво основних видів продукції тваринництва на одну особу

(кг)

	2000	2005	2008	2009	2010	2011
М'ясо (у забійній вазі)	25,7	31,7	41,4	42,1	45,1	45,8
Молоко	387,3	360,2	286,1	267,5	257,6	247,6
Яйця, штук	175	212	214	224	226	214

6.27. Виробництво основних видів продукції тваринництва в усіх категоріях господарств у містах обласного значення та районах

	М'ясо		Молоко		Яйця		Вовна	
	2010	2011	2010	2011	2010	2011	2010	2011
	ТИС.Т				МЛН.ШТ.		Ц	
Львівська область	165,1	166,8	656,2	629,6	576,8	544,0	120	121
міста								
Львів	0,1	0,1	0,3	0,3	1,3	1,3	–	–
Борислав	0,1	0,1	0,3	0,3	0,7	0,7	–	–
Дрогобич	0,1	0,1	0,4	0,3	0,9	0,9	–	–
Моршин	0,0	0,0	0,0	0,0	0,1	0,1	–	–
Новий Розділ	0,0	0,0	0,2	0,2	0,2	0,2	–	–
Самбір	0,1	0,1	0,3	0,3	0,7	0,7	–	–
Стрий	0,1	0,0	0,2	0,1	0,4	0,4	–	–
Трускавець	0,0	0,0	0,0	0,0	0,1	0,1	–	–
Червоноград	0,1	0,1	0,1	0,1	0,8	0,8	–	–
райони								
Бродівський	6,8	6,6	37,9	36,3	18,0	17,8	8	8
Буський	9,3	9,0	26,5	25,3	45,4	60,2	3	3
Городоцький	5,1	5,2	21,8	20,9	22,2	23,3	5	5
Дрогобицький	4,1	3,9	38,5	36,9	81,5	50,4	3	6
Жидачівський	8,0	9,5	33,5	32,4	27,3	27,0	1	1
Жовківський	8,7	8,6	42,7	41,1	29,8	29,1	11	13
Золочівський	7,8	7,6	29,5	28,1	23,3	23,5	5	6
Кам'янка-Бузький	5,1	4,8	25,7	24,7	33,3	34,0	8	9
Миколаївський	11,4	10,7	27,3	26,1	19,8	19,4	6	6
Мостиський	4,2	4,0	24,4	23,4	25,4	25,4	2	2
Перемишлянський	8,5	8,4	30,1	28,9	23,7	23,3	6	7
Пустомитівський	13,4	13,3	26,7	25,8	51,1	42,5	4	4
Радехівський	7,2	7,0	25,9	25,0	27,9	21,0	21	22
Самбірський	10,6	10,1	43,6	41,8	28,3	27,8	10	2
Сколівський	3,1	2,9	25,1	24,0	8,4	8,4	2	2
Сокальський	12,4	11,4	55,1	52,8	33,5	33,8	8	8
Старосамбірський	5,1	5,1	37,2	35,7	26,9	26,6	8	8
Стрийський	19,2	22,2	26,8	25,9	15,1	14,6	1	1
Турківський	5,5	5,2	42,8	41,1	9,8	9,7	3	3
Яворівський	9,0	10,8	33,3	31,8	20,9	21,0	5	5

МИСЛИВСТВО**6.28. Основні показники ведення мисливського господарства**

	2000	2005	2008	2009	2010	2011
Кількість мисливських господарств	60	63	65	66	66	66
Площа мисливських угідь, на кінець року; тис.га	1752,3	1752,3	1770,8	1770,9	1793,8	1794,0
у тому числі охоплених мисливським упорядкуванням	1081,7	1578,3	1595,2	1647,3	1769,1	1769,3
Кількість працівників, зайнятих у мисливському господарстві, осіб	375	390	344	379	395	404
Загальні витрати на ведення мисливського господарства, тис.грн.	1024,4	3437,5	6262,4	7495,5	9135,7	10210,7
Витрати на охорону, відтворення диких тварин, включаючи біотехнічні заходи, та впорядкування мисливських угідь, тис.грн.	303,4	911,2	1898,2	1996,6	2952,1	2949,8
Надходження від ведення мисливського господарства, тис.грн.	271,2	995,0	2336,6	2478,0	2818,1	3403,1

ЛІСОВЕ ГОСПОДАРСТВО**6.29. Основні показники ведення лісового господарства**

	2000	2005	2008	2009	2010	2011
Обсяги продукції, робіт та послуг лісового господарства, млн.грн.	62,7	157,5	242,3	213,6	287,4	391,7
Заготовлено ліквідної деревини, тис.м ³	774	1036	1166	960	1107	1254
від рубок головного користування	393	440	523	503	534	570
від рубок, пов'язаних з веденням лісового господарства та інших рубок	381	596	643	457	573	684
Площа рубок лісу, тис.га	...	23,7	25,0	18,5	20,9	23,1
головного користування	...	2,4	2,6	2,6	2,8	2,7
пов'язаних з веденням лісового господарства, інших рубок та очистки від захаращеності	...	18,6	22,2	15,9	18,1	20,3
Збір живиці, т	441	453	227	–	–	–
Лісовідновлення, тис.га	3,1	4,7	4,8	4,4	3,3	3,7
посадка і посів лісу	2,6	4,1	3,9	3,1	2,4	2,6
природне поновлення	0,5	0,6	0,9	1,3	0,9	1,1
Переведено лісових культур у вкриті лісом землі, га	2029	2611	3541	3834	4523	4480
Залишок неочищених площ, га	1	22	121	64	87	181
Кількість лісових пожеж	24	11	2	12	4	7
Лісова площа, пройдена пожежами, га	17	6	4	18	10	19
Збитки, заподіяні пожежами, тис.грн.	4,6	–	4,6	17,1	2,5	460,2

7. ІНВЕСТИЦІЇ ТА БУДІВЕЛЬНА ДІЯЛЬНІСТЬ

7.1. Інвестиції в основний капітал

	Інвестиції в основний капітал, млн.грн.	У відсотках до			У розрахунку на 1 мешканця, грн.
		попереднього року	1990 року	1995 року	
2000	1060,6	127,6	32,7	98,6	395
2001	1357,1	112,8	36,9	111,1	504
2002	1807,0	126,8	46,7	140,9	696
2003	2559,0	136,7	63,9	192,6	989
2004	3634,0	123,9	79,2	238,6	1411
2005	4681,7	107,6	85,2	256,7	1826
2006	5875,5	110,7	94,3	284,2	2300
2007	8287,3	123,2	116,1	350,1	3255
2008	10799,3	101,0	117,3	354,0	4255
2009	6707,6	55,3	64,9	195,7	2648
2010	8060,8 ¹	119,0	77,2	232,9	3188 ¹
2011	11415,6 ¹	125,3	96,7	291,9	4522 ¹

¹ Без урахування ПДВ.

7.2. Індекси обсягів інвестицій в основний капітал

(відсотків)

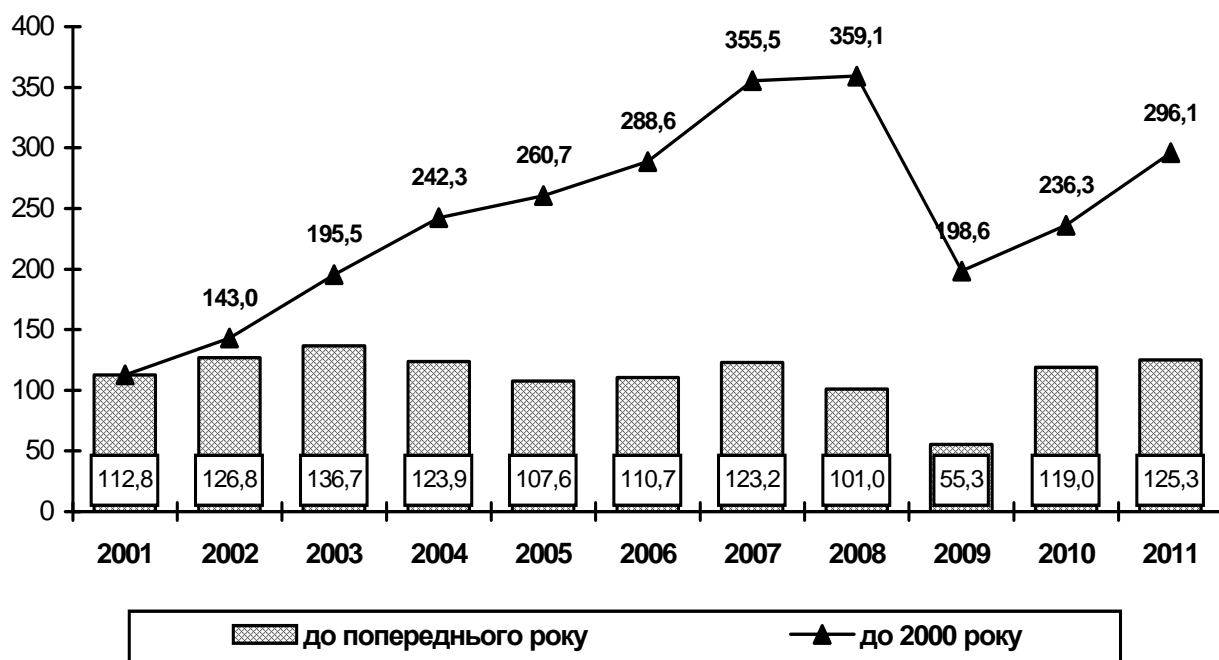

7.3. Інвестиції в основний капітал за видами економічної діяльності¹

(млн.грн.)

	2005	2008	2009	2010	2011
Усього	4681,7	10799,3	6707,6	9123,1	13103,0
Сільське господарство, мисливство, лісове господарство	82,5	570,4	332,6	450,1	662,8
Рибальство, рибництво	0,8	0,8	0,3	0,2	2,5
Промисловість	1440,9	2935,8	1733,4	2093,3	2435,2
Будівництво	127,2	263,8	61,9	140,4	104,4
Торгівля; ремонт автомобілів, побутових виробів та предметів особистого вжитку	676,2	1747,6	1389,7	861,9	857,1
Діяльність готелів і ресторанів	48,8	210,6	124,1	171,9	273,6
Діяльність транспорту та зв'язку	1236,7	1931,9	1412,4	2378,2	4340,3
Фінансова діяльність	82,8	189,0	74,7	172,0	117,4
Операції з нерухомим майном, оренда, інжиніринг та надання послуг підприємцям	609,5	2126,8	984,3	1945,4	2108,0
Державне управління	19,0	70,7	29,3	31,0	44,6
Освіта	71,5	175,2	113,9	129,0	186,8
Охорона здоров'я та надання соціальної допомоги	193,7	314,0	258,1	172,3	304,8
Надання комунальних та індивідуальних послуг; діяльність у сфері культури та спорту	92,1	262,7	192,9	577,4	1665,5

¹ З урахуванням ПДВ.**7.4. Структура інвестицій в основний капітал за видами економічної діяльності у 2011 році**

(відсотків)

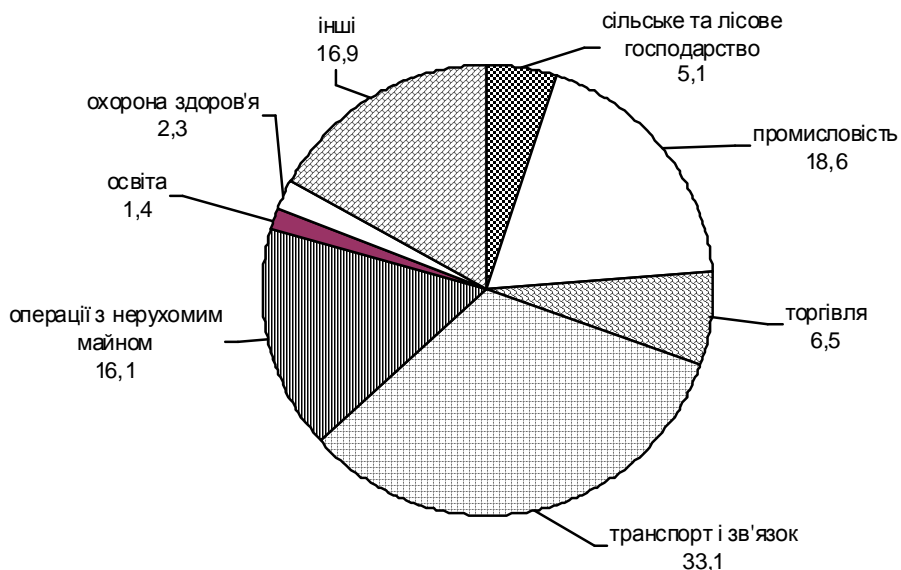

7.5. Інвестиції в основний капітал за джерелами фінансування

(млн.грн.)

	2000	2005	2008	2009	2010 ¹	2011 ¹
Усього	1060,6	4681,7	10799,3	6707,6	8060,8	11415,6
у тому числі за рахунок						
коштів державного бюджету	37,7	226,5	596,9	420,5	1321,3	1289,6
коштів місцевих бюджетів	27,4	104,8	391,1	449,9	153,4	171,3
власних коштів підприємств та організацій	736,8	2604,7	5914,6	3831,2	3973,1	4611,6
кредитів банків та інших позик	18,9	762,7	1524,1	806,8	756,3	3244,8
коштів іноземних інвесторів	121,8	468,2	791,7	435,0	154,4	229,3
коштів вітчизняних інвесторів	...	35,5	15,0	49,2	45,3	30,3
коштів населення на індивідуальне житлове будівництво	83,8	218,1	886,0	407,0	1147,5	1197,5
інших джерел фінансування	34,2	261,2	679,9	308,0	509,3	641,2

¹ Див. виноску до табл. 7.1.**7.6. Індекси інвестицій в основний капітал за видами економічної діяльності**

(відсотків)

	2005	2008	2009	2010	2011	
	до попереднього року					до 2000
Усього	107,6	101,0	55,3	119,0	125,3	296,1
Сільське господарство, мисливство, лісове господарство	152,3	198,0	49,9	118,5	130,3	921,9
Рибальство, рибництво	78,2	31,8	37,3	60,3	931,9	4890,5
Промисловість	116,7	103,2	53,3	106,6	105,1	163,6
Будівництво	100,6	101,8	21,1	205,5	66,5	64,3
Торгівля; ремонт автомобілів, побутових виробів та предметів особистого вжитку	168,3	102,2	71,9	54,5	84,8	283,4
Діяльність готелів і ресторанів	271,9	158,8	53,4	122,4	140,8	932,3
Діяльність транспорту та зв'язку	98,1	80,5	62,5	146,0	158,3	424,6
Фінансова діяльність	111,8	105,9	35,6	196,2	65,4	128,1
Операції з нерухомим майном, оренда, інжиніринг та надання послуг підприємцям	89,1	96,6	41,4	174,6	92,9	245,9
Державне управління	36,1	87,3	37,9	92,0	132,0	116,5
Освіта	63,4	128,4	57,9	102,6	119,1	277,8
Охорона здоров'я та надання соціальної допомоги	74,3	116,9	74,9	60,6	146,8	187,5
Надання комунальних та індивідуальних послуг; діяльність у сфері культури та спорту	150,8	124,1	67,0	264,6	255,6	2709,5

7.7. Основні показники будівництва

	2000	2005	2008	2009	2010	2011
Обсяг виконаних будівельних робіт, млн.грн.	561,1	1155,9	3429,0	2134,9	2040,3	2538,1
Індекси обсягів виконаних будівельних робіт, до попереднього року, %	113,9	79,3	82,2	54,5	81,4	96,6

7.8. Обсяг виконаних будівельних робіт за видами будівельної діяльності

	2005	2009	2010	2011	2005	2009	2010	2011
	млн.грн.				до попереднього року, відсотків			
Усього	1155,9	2134,9	2040,3	2538,1	79,3	54,5	81,4	96,6
у тому числі								
підготовка будівельних ділянок	124,3	291,3	295,1	346,4	92,9	88,5	87,5	98,4
будівництво будівель та споруд	876,9	1573,3	1523,3	1877,2	78,2	52,2	82,3	97,6
установлення інженерного устаткування будівель та споруд	127,8	258,0	207,4	281,6	80,6	50,2	67,9	89,7
роботи з завершення будівництва	23,2	12,2	14,5	32,9	57,3	21,3	102,9	87,7
оренда будівельної техніки з оператором	3,7	–	–	–	118,3	–	–	–

7.9. Розподіл обсягів будівельних робіт за видами будівельної діяльності у 2011 році

(відсотків)

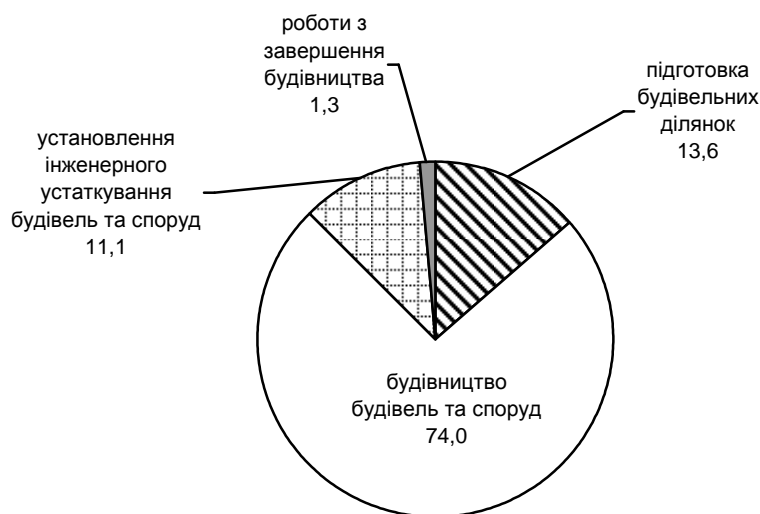

7.10. Індекси обсягів виконаних будівельних робіт у містах обласного значення та районах

(Відсотків)

	2005	2008	2009	2010	2011	2011 до	
	до попереднього року					1995	2000
Львівська область	79,3	82,2	54,5	81,4	96,6	94,2	49,4
міста							
Львів	75,9	80,4	55,4	80,7	99,5	111,7	56,7
Борислав	74,6	65,7	42,7	90,3	105,3	434,0	72,7
Дрогобич	85,0	88,0	33,6	74,5	112,6	49,8	20,5
Моршин	41,9	160,8	40,0	146,0	53,7
Новий Розділ	96,1	101,0	18,2	68,4	55,2
Самбір	189,2	98,2	76,1	39,3	74,1	132,1	28,2
Стрий	73,7	61,3	34,3	57,7	106,6	34,5	16,6
Трускавець	75,4	91,6	28,4	33,8	66,0	111,9	8,5
Червоноград	78,5	58,9	80,8	60,1	122,9	36,4	26,8
райони							
Бродівський	43,5	96,9	21,5	81,2	89,0	27,1	12,0
Буський	63,7	118,1	72,3	66,3	62,6	44,7	50,5
Городоцький	75,5	107,3	35,3	89,7	60,7	28,9	10,1
Дрогобицький	104,3	244,2	13,8	74,9	20,3	16,1	2,6
Жидачівський	93,1	62,9	65,7	68,6	71,6	39,7	28,8
Жовківський	93,2	74,6	50,5	62,1	126,1	160,4	89,7
Золочівський	225,5	67,6	51,1	54,9	87,8	44,5	21,6
Кам'янка-Бузький	83,0	63,6	79,8	54,7	278,8	13,1	62,1
Миколаївський	54,5	122,5	45,0	133,1	62,9	11,2	34,9
Мостиський	106,8	34,2	62,3	66,7	51,4	62,3	14,6
Перемишлянський	102,5	91,5	50,9	149,4	103,9	25,3	239,0
Пустомитівський	39,9	73,7	37,9	114,4	67,7	94,8	226,9
Радехівський	75,8	75,1	42,1	79,2	86,0	29,7	23,4
Самбірський	86,5	93,3	33,6	3,5	55,6	37,6	1,3
Сколівський	76,9	134,1	10,9	94,5	82,3	28,5	10,8
Сокальський	136,3	80,5	104,4	105,1	103,7	31,8	69,6
Старосамбірський	77,7	93,1	108,2	57,9	140,2	42,5	134,3
Стрийський	88,5	90,2	86,6	96,0	99,2	578,5	59,6
Турківський	98,2	179,0	21,2	245,0	42,7	59,0	79,8
Яворівський	120,5	100,5	36,9	86,5	93,7	92,1	34,5

7.11. Введення в експлуатацію об'єктів соціальної сфери

	2000	2005	2008	2009	2010	2011
Введено в експлуатацію:						
середніх закладів освіти						
нових будівель, одиниць	10	2	3	–	1	2
учнівських місць	1604	1059	680	170	276	640
дошкільних закладів освіти,						
місць	–	–	76	–	140	267
лікарень, ліжок	–	40	82	–	6	8
санаторіїв, ліжок	421	132	–	48	–	328
амбулаторно-поліклінічних						
закладів, відвідувань за зміну	–	430	970	178	544	440

7.12. Введення в дію окремих будівель, споруд та потужностей

	2000	2005	2008	2009	2010	2011
Будівлі промислові з виробництва:						
цегли, млн.ум. цегли	–	15,0	–	–	–	–
продуктів з м'яса, т	–	1114	–	–	–	–
хлібобулочних виробів, т	630	52	–	–	500	6320
молочних продуктів, т	–	–	–	–	–	21750
олії та жирів рафінованих, тис.т	–	–	–	–	–	–
кондитерських виробів, тис.т	0,9	0,0	–	–	0,7	–
пива, тис.дал	10,0	–	–	–	–	1,4
з розливу пива, млн. пляшок	–	–	–	–	–	–
з розливу мінеральних вод,						
млн. пляшок	1,7	40,0	2,5	0,7	–	–
Дороги автомобільні магістральні						
та місцевого значення, км	8,8	2,9	22,6	–	–	–
Газопроводи магістральні, км	17,1	16,7	8,7	12,3	–	–
Газопроводи місцеві, км	83,8	249,9	145,9	239,8	119,4	59,3
Місцеві водопровідні мережі:						
км	2,6	4,3	29,7	18,4	–	7,6
тис.м ³ води за добу	–	7,2	–	–	–	–
Місцеві теплові мережі:						
км	1,8	0,1	1,0	–	–	–
Гкал за год	5,2	0,6	–	–	1,6	1,8
Місцеві каналізаційні та						
водостічні мережі:						
км	3,0	–	–	–	–	9,1
тис.м ³ стічних вод за добу	14,3	365,0	0,3	–	–	–
Лінії електропередачі напругою, км						
35–150 кВ	5,4	–	–	2,9	–	15,0
6–20 кВ	23,8	4,1	3,3	15,8	5,8	15,5
0,4 кВ	36,8	46,6	28,4	55,4	68,2	20,5

Продовження табл. 7.12.

	2000	2005	2008	2009	2010	2011
Автоматичні телефонні станції, тис. номерів						
міські	9,2	32,1	11,2	–	1,1	0,4
сільські	0,2	11,0	1,7	–	0,1	2,0
Свердловини, штук						
нафтові	–	5	–	2	–	–
газові	13	13	15	13	15	17
Готелі, місць	–	1246	632	192	649	714
Їдальні, кафе, ресторани та бари, посадкових місць	124	556	1220	693	1148	1707
Торгові центри, універмаги, магазини, тис.м ² торгової площі	0,5	29,5	37,1	45,0	121,2	35,6
Автомобільні заправні станції, млн. обслуговувань автомобілів	2,8	1,8	1,5	0,4	0,2	0,4

7.13. Введення в експлуатацію загальної площі житла та кількість збудованих квартир

	2000	2005	2008	2009	2010	2011
Введення в експлуатацію загальної площі житлових будинків, тис.м ²	371,8	499,4	780,4	391,6	642,0	722,7
у міських поселеннях	247,6	343,9	535,2	291,0	403,8	525,8
у сільській місцевості	124,2	155,5	245,2	100,6	238,2	196,9
Введення житла на 1000 осіб, м ² загальної площі	139,5	194,8	263,0	154,6	253,9	286,3
Кількість збудованих квартир, одиниць	3426	3748	6580	3567	4478	5475
у міських поселеннях	2601	2858	5267	2887	3191	4480
у сільській місцевості	825	890	1313	680	1287	995
Із загального обсягу введення в експлуатацію загальної площі житла – індивідуальне	260,9	349,5	433,0	181,8	494,9	462,6

7.14. Індекси інвестицій у житлове будівництво та введення в експлуатацію житла

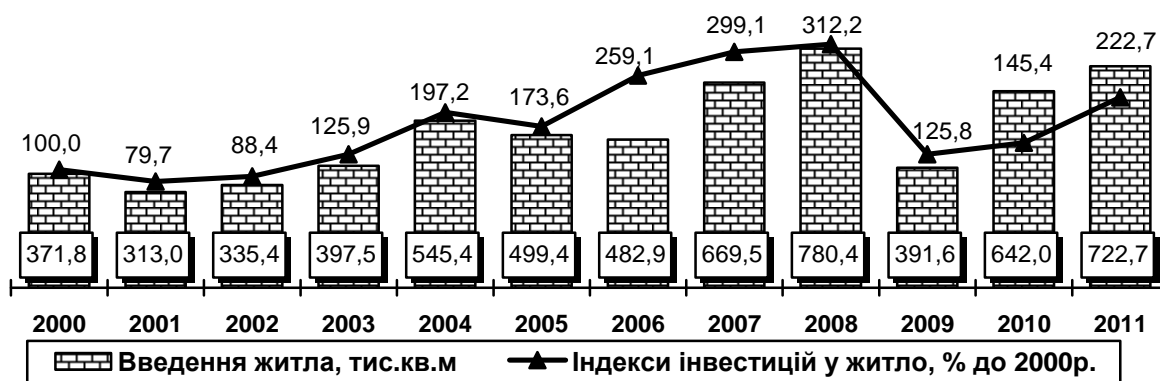

7.15. Введення в експлуатацію житла у містах обласного значення та районах(м² загальної площі)

	2005	2008	2009	2010	2011
Львівська область	499420	780420	391555	641995	722727
міста					
Львів	158727	239602	187179	184484	301880
Борислав	7306	12344	9874	17687	17097
Дрогобич	27840	37161	14396	17733	19408
Моршин	1052	984	550	772	1838
Новий Розділ	–	5451	4297	400	288
Самбір	10359	7345	3547	19540	31083
Стрий	16196	11370	3529	11317	13907
Трускавець	1629	29274	4897	10341	11268
Червоноград	3802	4650	5402	9814	12344
райони					
Бродівський	3514	11712	4072	2399	6055
Буський	7324	6409	1591	4984	6948
Городоцький	17989	23022	6293	24553	18306
Дрогобицький	16731	22210	15941	21547	31162
Жидачівський	6670	9009	2196	9147	5641
Жовківський	28590	44326	17732	32099	30943
Золочівський	13335	12434	2945	14552	10091
Кам'янка-Бузький	12576	36812	3061	7413	7189
Миколаївський	7827	14176	7430	15302	11766
Мостиський	17981	19703	1763	13908	9479
Перемишлянський	3395	8442	1157	881	2510
Пустомитівський	50948	101205	43713	84767	77433
Радехівський	5866	5221	4131	5653	2456
Самбірський	15137	13724	6918	12634	5859
Сколівський	6567	15533	7499	21992	18128
Сокальський	5297	13292	5606	18934	10183
Старосамбірський	7452	6677	1010	6944	4065
Стрийський	18591	12097	8326	20230	9661
Турківський	4929	–	103	339	2976
Яворівський	21790	56235	16397	51629	42763

Продовження табл. 7.15.

	У тому числі у сільській місцевості				
	2005	2008	2009	2010	2011
Львівська область	155488	245249	100621	238233	196930
міста					
Львів	–	–	–	–	–
Борислав	–	–	–	–	–
Дрогобич	–	–	–	–	–
Моршин	–	–	–	–	–
Новий Розділ	–	–	–	–	–
Самбір	–	–	–	–	–
Стрий	–	–	–	–	–
Трускавець	–	–	–	–	–
Червоноград	–	–	–	–	–
райони					
Бродівський	1074	–	445	1371	885
Буський	2000	1883	144	1621	863
Городоцький	7653	12534	3415	13585	10063
Дрогобицький	16731	21719	15035	21384	29968
Жидачівський	1369	4698	1486	2722	489
Жовківський	12169	18082	6006	12160	13829
Золочівський	5965	6211	1247	4098	4931
Кам'янка-Бузький	3985	10974	1704	5576	3660
Миколаївський	1456	8315	3791	9734	6944
Мостиський	8840	11242	887	6898	3505
Перемишлянський	1859	2013	678	711	1479
Пустомитівський	44126	87332	35636	78465	68194
Радехівський	817	119	–	1931	–
Самбірський	13819	11447	6240	8224	4969
Сколівський	87	5489	3960	11580	8848
Сокальський	1645	4556	2259	7457	3457
Старосамбірський	2571	2966	500	3212	1486
Стрийський	16824	12097	8326	20109	8808
Турківський	1373	–	103	339	1470
Яворівський	11125	23572	8759	27056	23082

7.16. Введення в експлуатацію житла на 1000 мешканців у містах обласного значення та районах у 2011 році

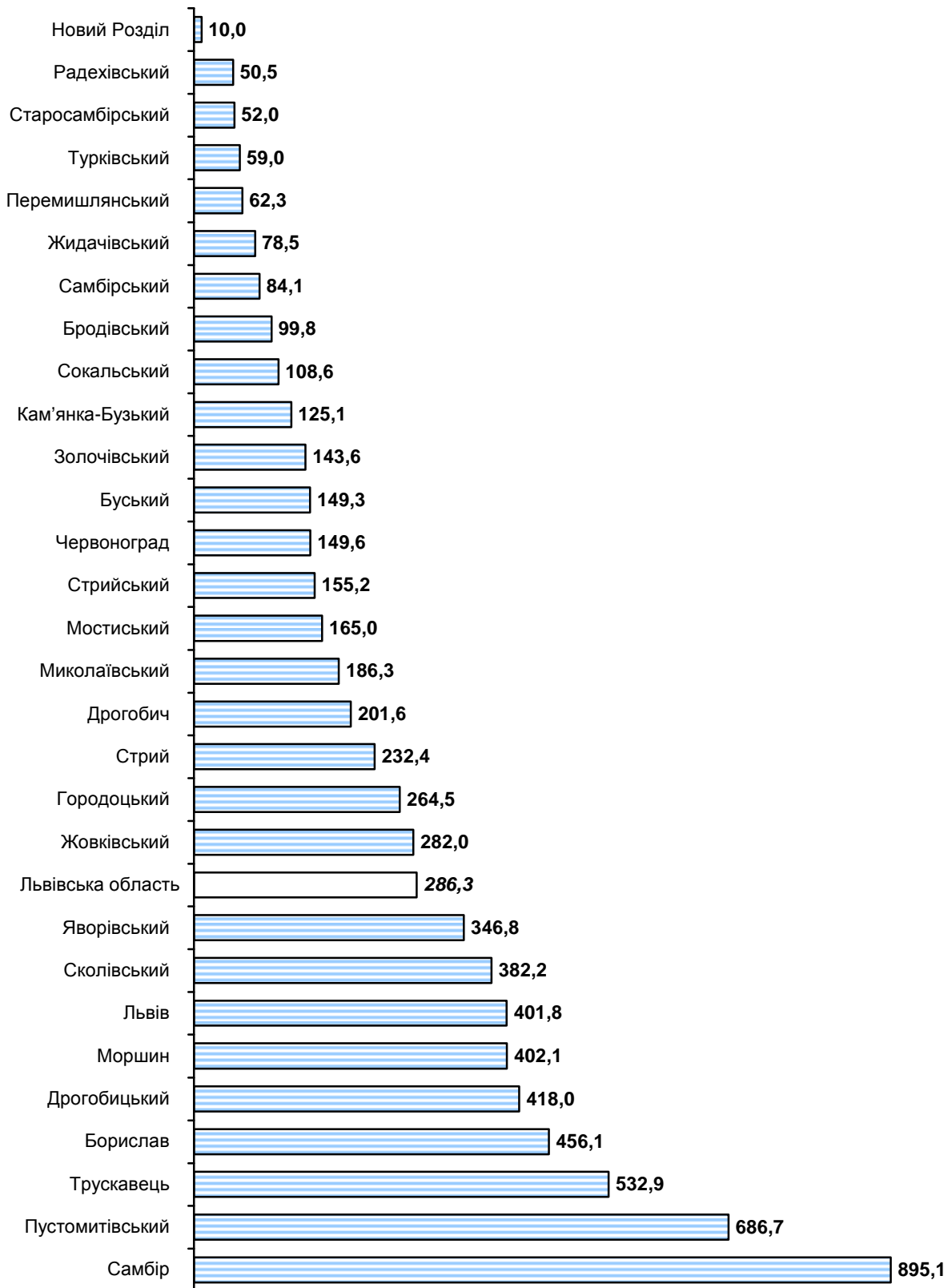
(м² загальної площі)

8. ТРАНСПОРТ І ЗВ'ЯЗОК

8.1. Перевезення вантажів за видами транспорту

(тис.т)

	2000	2005	2008	2009	2010	2011
Усього	35778,4	26742,9	28726,9	21831,4	23283,0	25697,2
у тому числі						
залізничний ¹	6168,3	6487,0	5718,7	3923,3	3826,5	3520,9
автомобільний	29607,0	20255,8	23008,2	17908,1	19456,5	22176,3
авіаційний	3,1	0,1	–	–	–	–

8.2. Індекси обсягів перевезення вантажів за видами транспорту

(відсотків)

	2005	2008	2009	2010	2011	
	до 2000				до 2010	
Усього	74,7	80,3	61,0	65,1	71,8	110,4
у тому числі						
залізничний ¹	105,2	92,7	63,6	62,0	57,1	92,0
автомобільний	68,4	77,7	60,5	65,7	74,9	114,0
авіаційний	3,7	–	–	–	–	–

8.3. Вантажооборот за видами транспорту

(млн.ткм)

	2000	2005	2008	2009	2010	2011
Усього	9528,3	10346,0	10905,9	8151,2	10054,7	10462,7
у тому числі						
залізничний ¹	7770,9	8434,4	8023,9	5365,0	6176,7	6882,5
автомобільний	1748,8	1911,3	2882,0	2786,2	3878,0	3580,2
авіаційний	8,6	0,3	–	–	–	–

¹ Дані Львівської дирекції залізничних перевезень.

8.4. Індекси обсягів вантажообороту за видами транспорту

(відсотків)

	2005	2008	2009	2010	2011	
	до 2000				до 2010	
Усього	108,6	114,5	85,5	105,5	109,8	104,1
у тому числі						
залізничний ¹	108,5	103,3	69,0	79,5	88,6	111,4
автомобільний	109,3	164,8	159,3	221,7	204,7	92,3
авіаційний	3,4	–	–	–	–	–

8.5. Відправлення вантажів Львівською дирекцією залізничних перевезень

(тис.т)

	2000	2005	2008	2009	2010	2011
Усього	6168,3	6487,0	5718,7	3923,3	3826,5	3520,9
у тому числі						
кам'яне вугілля	3502,0	2167,7	2104,0	1940,7	1857,4	1629,9
кокс	12,4	398,2	680,0	93,0	107,2	0,2
нафта і нафтопродукти	244,3	937,9	498,1	356,6	239,6	275,5
руда	5,5	13,7	–	–	–	–
чорні метали	24,9	38,5	61,3	23,2	25,8	19,5
лісові вантажі	188,4	375,1	393,3	246,6	333,4	327,3
хімічні і мінеральні добрива	24,1	6,5	5,0	4,1	4,7	2,3
зерно і продукти перемолю	21,4	12,2	36,2	103,9	78,5	93,1
цемент	373,0	576,7	558,9	346,2	337,7	334,8
брухт чорних металів	362,7	250,1	221,7	183,0	276,4	302,9
будівельні матеріали	482,9	750,0	622,8	358,7	296,3	288,1
інші	926,7	960,4	537,4	267,3	269,5	247,3

¹ Див. виноску 1 на стор. 68.

8.6. Перевезення вантажів автомобільним транспортом за містами обласного значення та районами

(тис.т)

	2000	2005	2008	2009	2010	2011
Львівська область¹	29607,0	20255,8	23008,2	17908,1	19456,5	22176,3
міста						
Львів	10874,0	4563,6	5669,6	4679,6	5068,2	6249,5
Борислав	321,3	228,0	237,7	239,6	239,7	241,9
Дрогобич	371,7	294,9	673,2	462,1	372,0	281,1
Моршин	...	72,9	40,7	49,1	57,7	56,9
Новий Розділ	...	808,4	155,3	111,5	79,6	140,6
Самбір	239,9	158,5	104,1	33,6	37,2	26,7
Стрий	478,9	247,8	103,7	66,0	65,1	43,4
Трускавець	173,9	106,1	150,2	50,9	384,6	118,0
Червоноград	1003,0	645,8	595,3	457,1	401,5	647,8
райони						
Бродівський	638,7	386,1	226,2	187,5	194,3	209,9
Буський	362,1	236,8	367,3	277,8	267,3	412,1
Городоцький	380,1	268,3	332,9	288,2	314,4	323,2
Дрогобицький	730,1	198,3	207,9	160,1	195,9	177,2
Жидачівський	430,7	440,0	518,4	495,9	310,2	451,6
Жовківський	330,8	422,3	422,8	307,3	217,2	491,2
Золочівський	516,0	634,9	484,3	326,7	403,5	328,1
Кам'янка-Бузький	923,1	449,0	282,6	183,2	174,7	219,1
Миколаївський	3488,4	3983,9	4099,8	3480,3	3712,1	3646,1
Мостиський	1420,1	190,8	149,9	79,3	71,3	91,9
Перемишлянський	112,7	121,7	87,4	48,0	33,4	93,7
Пустомитівський	2572,6	787,3	1492,5	1054,3	1748,7	2587,5
Радехівський	840,2	721,5	795,2	729,3	943,2	707,2
Самбірський	212,5	234,4	228,0	154,8	156,1	154,4
Сколівський	266,0	479,6	352,0	263,3	301,4	435,2
Сокальський	1752,9	1395,6	1598,0	1132,5	887,8	1044,6
Старосамбірський	121,4	145,4	99,2	86,8	64,9	111,6
Стрийський	560,0	401,9	434,2	385,5	366,5	392,7
Турківський	79,7	107,7	157,9	110,5	95,3	102,9
Яворівський	406,2	321,0	489,5	322,0	287,8	329,6

¹ З 2005р. – з урахуванням вантажних перевезень, виконаних фізичними особами-підприємцями, за містами обласного значення та районами – без урахування цих перевезень.

8.7. Перевезення пасажирів за видами транспорту

(тис.)

	2000	2005	2008	2009	2010	2011
Усього	276209,8	298889,5	342612,8	324378,7	318481,4	298872,6
у тому числі						
залізничний ¹	32402,6	29069,6	30020,9	29801,8	29438,2	30799,5
автомобільний	143883,5	173131,0	225752,5	217934,5	213561,0	208727,4
авіаційний	54,3	140,1	15,3	40,5	2,7	–
трамвайний	41089,3	36498,9	37306,8	27386,6	25876,4	22453,5
тролейбусний	58780,1	60049,9	49517,3	49215,3	49603,1	36892,2

8.8. Індекси обсягів перевезення пасажирів за видами транспорту

(відсотків)

	2005	2008	2009	2010	2011	
	до 2000				до 2010	
Усього	108,2	124,0	117,4	115,3	108,2	93,8
у тому числі						
залізничний ¹	89,7	92,6	92,0	90,9	95,1	104,6
автомобільний	120,3	156,9	151,5	148,4	145,1	97,7
авіаційний	257,5	28,1	74,4	5,0	–	–
трамвайний	88,8	90,8	66,7	63,0	54,6	86,8
тролейбусний	102,2	84,2	83,7	84,4	62,8	74,4

8.9. Пасажирооборот за видами транспорту

(млн.пас.км)

	2000	2005	2008	2009	2010	2011
Усього	5086,4	6547,5	7137,5	6717,8	6548,4	6591,0
залізничний ¹	2129,2	2130,6	2224,0	2163,7	2169,8	2282,0
автомобільний	2211,8	3642,2	4315,8	3987,3	3873,9	3915,7
авіаційний	81,6	134,9	19,7	60,1	6,1	–
трамвайний	287,6	255,5	261,1	191,7	181,1	157,2
тролейбусний	376,2	384,3	316,9	315,0	317,5	236,1

¹ Див. виноску 1 на стор. 68.

8.10. Довжина шляхів сполучення

(км)

	2000	2005	2008	2009	2010	2011
Довжина автомобільних доріг загального користування	8303,5	8334,4	8372,7	8373,7	8373,7	8378,7
у тому числі з твердим покриттям	8109,8	8161,8	8192,1	8193,1	8193,2	8198,9
з них з удосконаленим покриттям	5350,1	5398,9	5431,0	5437,9	5438,9	5445,2
Експлуатаційна довжина залізничних колій загального користування	1297,4	1292,2	1279,7	1279,7	1279,7	1269,0
у тому числі електрифіковані	818,0	818,0	818,0	818,0	818,0	818,0
дизелепальні	479,4	474,2	461,7	461,7	461,7	451,0
Експлуатаційна довжина тролейбусних ліній загального користування (в однопутному обчисленні)	117,3	117,3	117,3	117,3	117,3	119,6
Експлуатаційна довжина трамвайних колій загального користування (в одноколійному обчисленні)	67,0	73,5	73,5	73,5	73,5	70,4

8.11. Доходи від реалізації послуг зв'язку¹ за видами у 2011 році

	Усього	У тому числі		Частка у загальному обсязі доходів від реалізації послуг зв'язку	
		населенню	іншим користувачам	населенню	іншим користувачам
	млн.грн.			відсотків	
Усього	1723,1	557,5	1165,6	32,4	67,6
у тому числі					
поштовий	150,1	22,6	127,5	15,0	85,0
телеграфний	0,9	0,3	0,6	37,6	62,4
телефонний міський	185,7	130,5	55,2	70,3	29,7
телефонний сільський	16,0	14,7	1,3	92,3	7,7
телефонний міжміський (включаючи міжнародний)	120,1	52,1	68,0	43,4	56,6
ІР-телефонія	–	–	–	–	–
кур'єрська діяльність	9,0	0,3	8,7	3,6	96,4
проводове мовлення	10,3	8,7	1,6	84,2	15,8
спеціальний і фельдзв'язок	5,1	–	5,1	–	100,0

¹ За діючими цінами, з урахуванням ПДВ.

Продовження табл. 8.11.

	Усього	У тому числі		Частка у загальному обсязі доходів від реалізації послуг зв'язку	
		населенню	іншим користувачам	населенню	іншим користувачам
	млн.грн.			відсотків	
передача і прийом телевізійних та радіопрограм, радіозв'язок	76,6	59,2	17,4	77,3	22,7
з нього кабельне телебачення	58,0	56,2	1,8	97,0	3,0
нагляд та технічний контроль за використанням радіочастот	1,3	0,0	1,3	0,1	99,9
комп'ютерний	228,5	130,4	98,1	57,1	42,9
з нього надання доступу до мережі "Інтернет"	217,1	130,4	86,7	60,1	39,9
мобільний	919,6	138,6	781,0	15,1	84,9
з нього стільниковий	919,6	138,6	781,0	15,1	84,9

8.12. Продукція (послуги) поштового зв'язку

(млн. одиниць)

	2000	2005	2008	2009	2010	2011
Відправлено						
листів	16,4	16,0	16,3	13,2	12,1	12,4
посилок	0,3	0,5	0,5	0,5	0,6	0,6
грошових переказів	0,4	0,6	0,7	0,7	0,7	0,7
пенсійних виплат	8,6	7,4	6,3	5,8	6,3	5,2
телеграм	0,3	0,2	0,1	0,1	0,0	0,0
газет і журналів	44,5	55,8	56,6	55,4	61,0	67,6
У розрахунку на 100 осіб відправлено, одиниць						
листів	607	622	638	517	477	486
телеграм	11	7	4	2	2	1
посилок	12	21	20	19	22	22

8.13. Забезпеченість населення телефонними апаратами

(одиниць)

	2000	2005	2008	2009	2010	2011
Основні домашні телефонні апарати на 100 домогосподарств	41	54	60	61	61	60
Таксофони на 100 тисяч населення	129	132	98	90	84	65

9. ЗОВНІШНЬОЕКОНОМІЧНА ДІЯЛЬНІСТЬ

9.1. Окремі показники зовнішньої торгівлі товарами

	Експорт товарів				Імпорт товарів				Перевищення експорту над імпортом, млн.дол. США
	млн. дол. США	до попереднього року, %	кількість країн-партнерів	частка експорту в країні ЄС, %	млн. дол. США	до попереднього року, %	кількість країн-партнерів	частка імпорту з країн ЄС, %	
2000	294,7	158,6	65	69,8	393,0	154,5	87	55,0	-98,3
2001	289,3	98,2	68	66,1	771,4	196,3	108	48,9	-482,1
2002	343,2	118,7	82	64,6	1052,0	136,4	94	34,1	-708,8
2003	492,6	143,5	91	65,2	2945,3	280,0	102	18,1	-2452,7
2004	632,6	128,4	92	65,2	1125,6	38,2	104	48,8	-492,9
2005	622,2	98,4	86	66,5	933,8	83,0	112	75,1	-311,6
2006	804,8	129,4	83	61,5	1118,8	119,8	110	76,9	-314,0
2007	1036,7	128,8	87	61,8	1473,7	131,7	115	74,3	-437,0
2008	998,5	96,3	85	60,5	2572,4	174,6	121	70,2	-1573,9
2009	794,0	79,5	82	67,8	1622,5	63,1	112	72,5	-828,5
2010	974,3	122,1	95	64,2	2028,4	122,8	118	71,9	-1054,1
2011	1201,9	123,4	92	64,1	3202,3	157,9	126	55,0	-2000,4

9.2. Зовнішня торгівля товарами за товарними групами

(тис.дол. США)

	Експорт товарів			Імпорт товарів		
	2009	2010	2011	2009	2010	2011
Усього	794008,1	974349,7	1201931,1	1622514,2	2028374,5	3202346,9
Живі тварини; продукти тваринного походження	6544,8	1511,2	3440,6	133708,6	116352,9	122712,3
Продукти рослинного походження	19423,9	30484,9	32757,9	122622,5	164831,4	141750,3
Жири та олії тваринного або рослинного походження	24114,6	83718,4	124901,6	3010,0	8215,5	8969,1
Готові харчові продукти	35948,1	44200,5	41820,6	66694,7	86898,3	112865,0
Мінеральні продукти	42589,7	51263,7	50260,8	305153,4	413559,8	1269968,9
Продукція хімічної та пов'язаних з нею галузей промисловості	14098,1	17214,0	23213,5	112902,0	142389,4	150562,1
Полімерні матеріали, пластмаси та каучук	12922,7	15117,6	15823,6	168017,1	221022,9	248676,5

	Експорт			Імпорт		
	2009	2010	2011	2009	2010	2011
Шкіряна і хутряна сировина та вироби з них	7304,8	35581,9	22198,1	6879,2	14731,4	37205,3
Деревина і вироби з деревини	104304,8	119075,9	143417,9	32007,3	34078,4	33239,0
Маса з деревини або інших волокнистих целюлозних матеріалів	18458,9	29795,0	41105,8	70831,4	88135,1	112253,2
Текстиль та вироби з текстилю	139892,6	151971,7	181435,2	123409,8	163217,9	206030,3
Взуття, головні убори, парасольки	14014,5	13755,6	15295,7	3030,7	4356,0	4743,4
Вироби з каменю, гіпсу, цементу, кераміки, скла	6996,1	9396,3	12927,6	29202,2	47049,2	51903,8
Дорогоцінне або напівдорогоцінне каміння, дорогоцінні метали та вироби з них	803,5	800,2	1138,6	957,5	1430,9	1837,7
Недорогоцінні метали та вироби з них	43432,4	38973,5	54135,1	141120,6	187719,1	244122,9
Механічне обладнання; машини та механізми, електрообладнання та їх частини; пристрої для записування або відтворення зображення і звуку	239779,9	269396,6	324304,9	242621,0	263708,2	361081,9
Транспортні засоби і шляхове обладнання	18483,5	8075,0	7597,2	26037,2	34583,0	54848,8
Прилади і апарати оптичні, для фотографування або кінематографії; апарати медико-хірургічні; годинники; музичні інструменти	4893,4	4912,7	11282,9	11304,7	13979,6	13543,9
Різні товари і вироби	39468,7	47910,4	92973,4	14143,3	18437,7	21257,7
Вироби мистецтва	7,1	0,0	2,8	–	29,2	850,7
Товари, придбанні в портах	526,4	312,0	1767,2	3787,4	2277,1	3492,4
Різне	–	882,5	130,2	5073,6	1371,6	431,7

9.3. Експорт окремих видів товарів

	2000	2005	2008	2009	2010	2011
М'ясо та харчові субпродукти, т	11466,5	6277,0	13,7	–	–	163,3
Молоко та молочні продукти, т	990,0	404,0	65,5	28,0	32,0	352,0
Масло вершкове, т	1924,5	120,0	47,5	0,5	–	–
Сири, т	75,0	156,0	47,9	8,5	8,2	5,2
Олія соняшникова, т	2537,6	1273,4	6693,1	13878,9	54800,0	93078,2
Кондитерські вироби з цукру, т	1127,5	103,9	426,0	3,2	12,3	28,7
Шоколад та продукти, що містять какао, т	1372,8	2321,5	516,5	183,6	404,4	471,0
Хлібобулочні та кондитерські вироби з борошна, т	119,2	105,0	186,1	503,7	640,9	604,3
Пиво солодове, тис.л,	–	255,0	1880,2	479,6	1551,2	1320,7
Спирт етиловий неденатурований, т	1864,6	4129,3	1632,2	3844,5	3788,7	66,5
Горілка, лікери та інші алкогольні напої, т	172,2	515,5	1034,8	965,1	267,8	22,8
Цигарки з тютюну, млн.шт.	–	28,3	161,5	134,0	218,7	172,8
Сірка, тис.т	2,6	5,1	6,2	2,4	3,2	2,4
Цемент, тис.т	162,8	2,3	–	0,1	–	11,2
Вугілля кам'яне, тис. т	8,8	24,5	1,8	6,1	1,7	0,6
Продукти переробки нафти, тис.т	17,6	79,0	194,1	126,2	104,9	83,4
Фармацевтичні товари, т	212,0	485,3	253,6	285,6	386,7	313,9
з них лікарські засоби	211,3	482,9	252,2	284,9	386,1	313,6
Добрива, т	9701,7	105,3	20,0	–	255,2	133,0
Лісоматеріали необроблені, тис.м ³	162,5	226,0	220,1	172,7	228,4	238,0
Лісоматеріали оброблені (розпиляні), тис.т	49,2	73,6	51,6	41,1	47,7	58,9
Плити деревостружкові, тис.м ³	4,1	56,8	114,8	227,1	253,6	232,4
Папір та картон, тис.т	5,1	32,7	28,9	12,7	14,8	23,3
Плитка керамічна облицювальна, тис.м ²	28,0	3,5	1,2	4,2	2,1	–
Чорні метали, тис.т	85,7	26,4	17,1	12,7	11,2	2,5
Вироби з чорних металів, тис.т	2,7	10,5	17,6	8,8	7,9	9,9
Обприскувачі, шт.	111	203	2	29	36	–
Автовантажувачі, шт.	496	277	237	42	81	102
Верстати токарні металорізальні, шт.	...	42	4	5	7	4
Верстати металорізальні для свердління, розточування, фрезерування, нарізання різьби, шт.	75	11	9	15	2	2
Телевізори, шт.	16	745	3222	778	475	107
Автобуси, шт.	359	62	17	–	2	1
Автомобілі вантажні, шт.	36	8	8	–	–	–
Автокрани	9	78	170	94	20	25

9.4. Імпорт окремих видів товарів

	2000	2005	2008	2009	2010	2011
М'ясо та харчові субпродукти, т	74,6	21056,8	101903,8	86808,9	81589,1	92166,4
Риба і ракоподібні, т	865,1	479,5	5840,6	4527,7	2610,1	2731,1
Олія соняшникова, т	3,3	5,0	–	–	–	–
Цукор, т	1,6	0,4	0,6	–	1,5	2,5
Какао, тис.т	5,4	6,4	6,4	5,4	4,6	3,8
Шоколад та продукти, що містять какао, т	3,8	2268,3	127,8	24,5	109,6	10,3
Хлібобулочні та кондитерські вироби з борошна, т	55,2	1844,3	7,2	79,5	275,8	269,2
Пиво солодове, т	11,7	12,5	14,7	4,0	5,4	4,7
Вина натуральні, т	8,3	31,4	146,5	91,2	138,2	187,1
Горілка, лікери та інші алкогольні напої, т	344,1	209,8	307,7	210,7	306,6	351,9
Тютюнова сировина, т	414,1	108,9	461,8	897,0	1155,2	1960,7
Цигарки з тютюну, млн.шт.	21,1	4534,8	145,3	101,8	200,5	162,1
Сірка, т	–	–	9766,5	3607,3	4614,2	3475,0
Вугілля кам'яне, тис.т	371,4	24,0	132,8	–	84,4	57,8
Нафта та нафтопродукти сирі, тис.т	57,0	–	–	–	–	–
Продукти переробки нафти, тис.т	237,9	91,8	459,7	516,7	546,2	1306,4
Фармацевтичні товари, т	164,4	246,0	44,0	175,8	172,6	135,7
Добрива, тис.т	0,5	17,5	24,6	127,3	74,6	56,5
Лісоматеріали оброблені, т	120,5	9,7	64,5	284,8	164,8	95,2
Плити деревостружкові, тис.м ³	127,3	48,5	33,5	19,6	17,4	15,2
Плити деревоволокнисті, тис.м ²	296,5	3078,7	4409,1	5578,7	5838,0	5558,0
Папір та картон, тис.т	23,3	28,6	59,0	55,5	70,4	53,7
Плитка керамічна облицювальна, тис.м ²	293,2	1267,4	2013,4	795,6	1054,1	1661,5
Чорні метали, тис.т	56,3	35,3	102,8	63,5	68,4	76,8
Автовантажувачі, шт.	24	134	1063	78	245	203
Машини сільськогосподарські для обробки ґрунту, шт.	...	663	1677	415	231	123
Верстати металорізальні для свердління, розточування, фрезерування, нарізання різьби, шт.	5	38	436	11	456	433
Телевізори, шт.	1241	67561	85181	12998	13225	5094
Трактори, шт.	212	328	862	193	415	360
Автобуси, шт. ¹	65	23	46	38	41	83
Автомобілі легкові, шт. ¹	449	627	383	131	106	224
Автомобілі вантажні, шт. ¹	130	267	3074	1631	2008	4157

¹ Без урахування транспортних засобів, завезених фізичними особами для власного користування.

9.5. Окремі показники зовнішньої торгівлі послугами

	2000	2005	2008	2009	2010	2011
Кількість країн-партнерів	98	119	121	120	127	126
Експорт послуг, млн.дол. США	19,5	57,6	129,4	94,9	110,3	158,7
Імпорт послуг, млн.дол. США	9,9	33,6	104,9	60,9	69,9	81,9
Сальдо, млн.дол. США	9,6	24,0	24,5	34,0	40,4	76,8

9.6. Зовнішня торгівля послугами за видами

(тис.дол. США)

	Експорт послуг			Імпорт послуг		
	2009	2010	2011	2009	2010	2011
Усього	94888,5	110253,2	158730,8	60933,1	69905,5	81936,9
у тому числі						
послуги в переробній промисловості	3079,8	2781,5	5979,4	4745,5	5664,5	7924,5
послуги, пов'язані з будівництвом	234,9	220,9	947,1	555,8	597,1	10421,2
послуги, пов'язані з оптовою та роздрібною торгівлею, торгівлею транспортними засобами, послуги з ремонту	378,5	156,7	462,0	71,0	26,0	354,6
послуги готелів і ресторанів	6592,4	8112,7	8089,7	4091,2	4490,0	6064,4
транспортні послуги	23514,9	28936,5	48974,6	16557,5	22703,2	26838,3
з них						
послуги автомобільного транспорту	17076,8	20066,3	34891,4	3195,7	3019,1	5839,5
послуги пошти та зв'язку	322,7	4191,1	4735,5	962,8	942,5	1716,3
послуги, пов'язані з фінансовою діяльністю	156,8	164,2	209,2	13953,3	10973,7	10428,7
послуги в операціях з нерухомістю, здавання під найм та послуги юридичним особам	37547,8	42425,3	63636,7	10449,5	19052,5	14508,3
послуги, пов'язані з діяльністю у сфері інформатизації	32278,9	36469,1	55703,9	1726,0	2188,9	2935,6
послуги, пов'язані з дослідженнями та розробками	1702,1	779,2	316,3	–	48,8	18,6
послуги, пов'язані з державним управлінням	177,1	4275,3	3456,9	10453,2	6133,7	5342,6
послуги у сфері освіти	3196,0	3890,8	4217,2	3,6	3,3	18,9
послуги, пов'язані з охороною здоров'я та соціальною допомогою	18464,4	19004,9	22323,0	–	204,7	4,7
колективні, громадські та особисті послуги	1546,0	284,5	435,1	49,5	36,6	28,5

9.7. Окремі показники іноземного інвестування

	На початок року						На 31.12.2011
	2001	2006	2008	2009	2010	2011	
Обсяг надходження прямих іноземних інвестицій за рік, млн.дол. США	20,4	91,4	319,1	234,9	120,5	146,5	x
до попереднього року, %	46,8	190,7	92,5	73,6	51,3	121,6	x
до 2000 року, %	46,9	209,8	733,6	540,0	276,7	336,8	x
Обсяг прямих іноземних інвестицій з початку інвестування, млн.дол. США	150,0	426,9	838,5	958,0	1198,6	1254,6	1358,2
Обсяг прямих іноземних інвестицій на одну особу, дол. США	55,8	166,5	329,4	377,5	473,2	496,1	538,0
Обсяг інвестицій з області в економіку країн світу, млн.дол. США	3,5	0,8	0,9	0,8	0,7	0,8	21,0

9.8. Динаміка прямих іноземних інвестицій (акціонерного капіталу) в економіку Львівщини

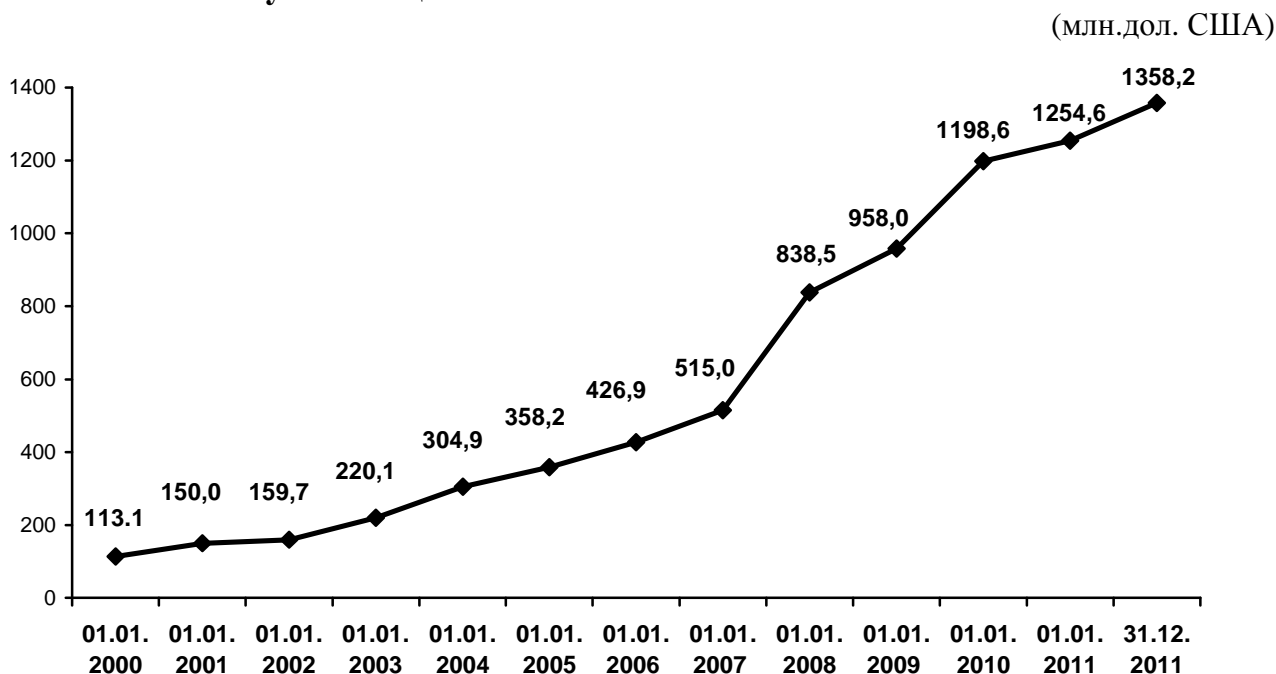

9.9. Рух іноземного капіталу у 2011 році

(тис.дол. США)

	Усього	У тому числі з		
		країн ЄС	країн СНД	інших країн світу
Капітал (акціонерний) нерезидентів на 01.01.2011	1254594,9	1037509,9	15966,8	201118,2
Збільшення акціонерного капіталу нерезидентів – усього	146460,0	109842,9	4855,1	31762,0
у тому числі за рахунок				
грошових внесків	91263,0	54864,5	4816,3	31582,2
внесків у вигляді акцій	2556,4	2556,4	–	–
внесків за рахунок скасування боргу	2585,7	2585,7	–	–
внесків у вигляді рухомого і нерухомого майна	12034,0	11815,4	38,8	179,8
внесків у формі нематеріальних активів	89,0	89,0	–	–
придбання корпоративних прав у результаті приватизації державного майна	–	–	–	–
інших видів здійснення інвестицій	37931,9	37931,9	–	–
Зменшення акціонерного капіталу нерезидентів – усього	26666,8	21674,1	0,8	4991,9
у тому числі за рахунок				
вилучення капіталу	20914,5	16076,5	0,8	4837,2
інших видів зменшення капіталу	5752,3	5597,6	–	154,7
Переоцінка капіталу	-211,3	-211,3	–	–
Утрати капіталу	1055,0	829,2	225,8	–
Перехід прав власності на капітал нерезидента нерезиденту іншої країни	–	625,9	14,6	-640,5
Обсяги прямих інвестицій, які перейшли з категорії портфельних	221,4	221,4	–	–
Обсяги прямих інвестицій, які перейшли до категорії портфельних	274,8	274,8	–	–
Курсова різниця	-14851,8	-12527,9	-48,4	-2275,5
Капітал (акціонерний) нерезидентів на 31.12.2011	1358216,6	1112682,8	20561,5	224972,3

9.10. Прямі іноземні інвестиції (акціонерний капітал) в область за видами економічної діяльності

(тис.дол. США)

	За весь період інвестування на 31.12.2011	З них надходження за роками			
		2005	2009	2010	2011
Усього	1358216,6	47911,4	234898,5	120486,3	146460,0
Сільське господарство, мисливство, лісове господарство	118823,3	188,4	21720,4	560,4	261,9
Промисловість	370753,3	28743,3	40503,7	23999,5	52686,6
Будівництво	9655,9	2188,4	333,4	720,6	258,8
Торгівля; ремонт автомобілів, побутових виробів та предметів особистого вжитку	83070,5	3725,9	4147,7	14262,7	17423,3
Діяльність готелів та ресторанів	20584,1	304,5	72,1	2232,3	2229,5
Діяльність транспорту та зв'язку	69312,8	4752,2	25625,5	3133,6	5831,7
Фінансова діяльність	484980,5	2978,9	133890,8	66393,6	51919,8
Операції з нерухомим майном, оренда, інжиніринг та надання послуг підприємцям	180718,5	3779,3	5518,5	6029,3	13449,7
Освіта	8,1	–	–	13,6	–
Охорона здоров'я та надання соціальної допомоги	12513,3	606,0	250,0	1323,1	400,2
Надання комунальних та індивідуальних послуг; діяльність у сфері культури та спорту	7796,3	644,3	2836,4	1817,6	1998,5

9.11. Структура прямих іноземних інвестицій (акціонерного капіталу), що надійшли у 2011 році, за видами економічної діяльності

(у відсотках)

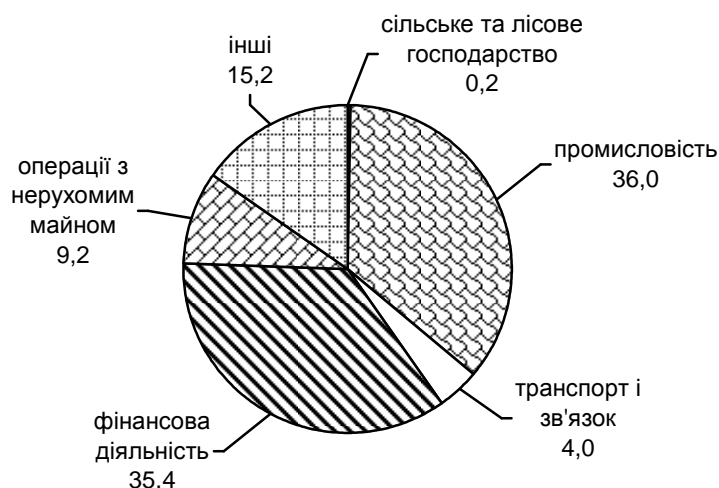

9.12. Прямі іноземні інвестиції (акціонерний капітал) в область за країнами світу

(тис.дол. США)

	На початок року					На
	2001	2006	2009	2010	2011	31.12.2011
Усього	149961,7	426927,6	957985,5	1198604,5	1254594,9	1358216,6
Країни ЄС	89890,7	302615,4	735109,7	984147,3	1037509,9	1112682,8
Австрія	2659,4	6425,6	130273,6	175003,3	197563,8	211414,6
Бельгія	95,6	555,7	1410,2	287,4	184,8	487,8
Болгарія	612,1	1347,1	210,2	121,4	81,0	80,7
Велика Британія	11121,9	28781,4	98916,7	120232,4	111214,0	110978,5
Греція	2,1	2,1	58,3	58,9	53,1	51,6
Данія	228,3	33267,0	69803,5	71798,9	73975,6	76274,9
Естонія	0,0	30,9	855,4	3245,2	1879,5	1866,2
Ірландія	1081,2	1167,7	3002,0	2119,7	2215,0	2175,9
Іспанія	161,2	3543,2	5345,6	5258,1	5224,7	5354,3
Італія	3758,5	7068,8	8719,3	14294,6	13255,7	13170,7
Кіпр	9158,4	20601,7	85409,8	121475,5	143849,5	167838,6
Латвія	282,0	1885,3	2950,5	3415,7	3527,0	3672,6
Литва	428,8	693,8	950,8	675,5	847,8	708,1
Люксембург	140,0	850,4	870,5	889,8	777,0	1100,2
Нідерланди	13047,4	8329,0	10272,1	11928,9	11645,8	12454,8
Німеччина	6759,0	48917,7	74201,9	83789,0	84456,2	80820,8
Польща	24426,1	70891,5	155942,3	288622,0	346611,0	384027,2
Румунія	0,5	0,6	56,2	55,4	80,7	76,2
Словаччина	580,1	944,5	2993,7	2826,4	2463,4	2397,1
Словенія	15,2	27,8	318,0	107,5	98,5	106,7
Угорщина	6640,0	38946,7	46452,8	42103,1	19542,8	19385,7
Фінляндія	–	1,2	10,8	190,5	192,3	506,2
Франція	338,7	8208,1	8754,3	8751,5	8651,7	8782,2
Чехія	1908,4	2648,2	9768,7	9450,7	8622,6	8775,8
Швеція	6445,9	17479,4	17562,5	17445,9	496,4	175,4
Країни СНД	3356,7	7755,1	9688,1	11014,6	15966,8	20561,5
Білорусь	120,3	567,0	821,5	606,6	14,0	38,9
Молдова	0,0	3931,4	4046,3	4109,2	4065,1	4265,4
Російська Федерація	3236,3	3229,8	4786,2	4984,3	7722,7	7703,4
Інші країни	56714,3	116557,1	213187,7	203442,6	201118,2	224972,3
Багамські о-ви	531,1	3019,2	2162,9	1573,6	–	–
Віргінські Острови (Брит.)	7667,5	9680,8	15906,4	14937,7	12444,3	13609,2
Гібралтар	–	1399,1	1428,2	1433,2	477,7	485,0
Індія	10,5	2499,4	1642,8	1584,6	12,4	11,8
Канада	4501,6	11244,9	13021,7	15728,7	16097,5	20528,0
Ліхтенштейн	798,7	30430,3	20393,4	15058,8	17781,4	17704,5
Нідерландські Антильські о-ви	–	5000,0	5000,0	5000,0	5000,0	6834,0
Норвегія	1800,2	1800,3	1800,2	1843,8	1844,0	43,9
США	15212,6	22608,7	71872,7	78097,5	73781,0	73960,9
Швейцарія	24128,6	25399,7	72692,3	59183,4	57146,0	75671,0

9.13. Прямі іноземні інвестиції (акціонерний капітал) у міста обласного значення та райони Львівської області

(тис.дол. США)

	На початок року					На 31.12.2011
	2001	2006	2009	2010	2011	
Львівська область	149961,7	426927,6	957985,5	1198604,5	1254594,9	1358216,6
міста						
Львів	107904,2	245712,7	597326,0	762458,0	812804,6	873100,1
Борислав	154,4	578,3	3525,9	4790,6	4667,7	4701,8
Дрогобич	1150,7	2468,2	7099,9	11735,4	11852,8	23914,0
Моршин	...	–	1375,6	1221,8	1124,9	1121,0
Новий Розділ	...	570,1	2074,8	2711,8	3407,9	6165,9
Самбір	69,0	3338,0	5512,9	5640,3	7836,8	12201,3
Стрий	188,2	5019,8	14306,3	14370,6	15763,9	17440,9
Трускавець	1731,8	18053,7	20218,3	20691,4	21181,5	25007,8
Червоноград	3067,2	4281,5	5759,4	5803,5	5545,3	6266,4
райони						
Бродівський	208,0	296,3	846,8	1025,2	962,5	956,9
Буський	329,2	769,1	63482,2	83862,7	80536,5	80428,6
Городоцький	1482,5	6921,1	8853,1	11042,9	8918,8	11669,6
Дрогобицький	2030,8	2050,4	2564,5	2862,1	2923,4	3069,9
Жидачівський	3381,8	7752,4	18844,5	41540,8	40017,2	39269,4
Жовківський	1649,8	9280,4	14398,5	15753,4	14653,0	14025,0
Золочівський	88,1	282,0	153,2	196,9	468,9	483,8
Кам'янка-Бузький	1704,1	17455,4	45260,3	46635,2	46045,0	66412,5
Миколаївський	418,2	8596,7	11136,3	11360,2	11490,3	11455,8
Мостиський	1520,4	818,7	1621,0	1524,3	1407,4	1406,1
Перемишлянський	115,4	1994,4	2049,8	1652,3	1658,9	1657,5
Пустомитівський	5926,5	7426,9	8827,7	17420,3	22280,2	26008,2
Радехівський	101,5	50,5	295,2	444,0	4512,6	4692,7
Самбірський	18,0	78,6	454,8	430,8	420,9	380,6
Сколівський	1340,1	785,4	4370,9	3828,4	3292,0	5442,1
Сокальський	156,5	6786,2	10491,6	11074,0	15231,6	17671,8
Старосамбірський	309,9	340,3	337,2	18,1	26,1	25,9
Стрийський	800,9	36964,8	67769,0	81030,4	76954,3	65266,7
Турківський	8,0	50,6	60,3	63,0	58,4	56,8
Яворівський	14106,7	38204,9	38969,5	37416,1	38551,5	37917,5

9.14. Рух капіталу з області в економіку країн світу у 2011 році

(тис.дол. США)

	Усього	У тому числі у		
		країни ЄС	країни СНД	інші країни світу
Капітал (акціонерний) резидентів в економіці інших країн на 01.01.2011	831,7	20,1	791,1	20,5
Збільшення акціонерного капіталу резидентів	20195,9	20146,0	49,9	–
Зменшення акціонерного капіталу резидентів	10,6	–	10,6	–
Переоцінка капіталу	–	–	–	–
Утрати капіталу	–	–	–	–
Перехід прав власності на капітал резидента за кордоном іншому резиденту	–	–	–	–
Обсяги прямих інвестицій, які перейшли з категорії портфельних	–	–	–	–
Обсяги прямих інвестицій, які перейшли до категорії портфельних	–	–	–	–
Курсова різниця	–	–	–	–
Капітал (акціонерний) резидентів в економіці інших країн на 31.12.2011	20981,1	20163,4	797,2	20,5

9.15. Прямі інвестиції (акціонерний капітал) з області за країнами

(тис.дол. США)

	На початок року					На 31.12.2011
	2001	2006	2009	2010	2011	
Усього	3539,4	814,8	757,2	735,9	831,7	20981,1
Австрія	309,9	–	–	–	–	–
Білорусь	–	–	–	–	102,0	141,0
Кіпр	–	–	–	–	–	20146,0
Молдова	1,2	–	–	–	–	–
Польща	79,6	19,8	21,8	20,9	20,1	17,4
Російська Федерація	26,5	729,6	714,9	694,5	689,1	656,2
США	20,5	20,5	20,5	20,5	20,5	20,5
Угорщина	46,7	45,0	–	–	–	–
Швейцарія	3055,0	–	–	–	–	–

9.16. Прямі інвестиції (акціонерний капітал) з підприємств області за видами їх економічної діяльності в економіку країн світу

(тис.дол. США)

	На початок року					На 31.12.2011
	2001	2006	2009	2010	2011	
Усього	3539,4	814,8	757,2	735,9	831,7	20981,1
Промисловість	3110,8	758,5	697,7	677,8	672,6	640,2
Переробна промисловість	3110,8	758,5	697,7	677,8	672,6	640,2
легка промисловість	1,7	17,4	17,0	16,5	16,4	15,6
виробництво коксу, продуктів нафтоперероблення	3055,0	–	–	–	–	–
хімічна та нафтохімічна промисловість	46,4	46,4	–	–	–	–
машинобудування	7,7	694,7	680,7	661,3	656,2	624,6
Будівництво	0,5	–	17,2	16,7	16,5	15,7
Торгівля; ремонт автомобілів, побутових виробів та предметів особистого вжитку	0,0	–	–	–	102,0	20287,0
Діяльність готелів та ресторанів	20,5	20,5	20,5	20,5	20,5	20,5
Діяльність транспорту та зв'язку	28,2	–	–	–	–	–
Фінансова діяльність	–	18,4	20,4	20,9	20,1	17,4
Операції з нерухомим майном, оренда, інжиніринг та надання послуг підприємцям	379,4	17,5	1,4	–	–	0,3

10. ОПТОВА ТА РОЗДРІБНА ТОРГІВЛЯ, РЕСТОРАННЕ ГОСПОДАРСТВО

10.1. Основні показники діяльності підприємств оптової торгівлі

	2000	2005	2008	2009	2010	2011
Оптовий товарооборот, млн.грн.	5905,4	16387,5	24317,9	21007,3	23915,6	39393,1
продовольчі товари	1178,1	3147,2	4616,0	5438,3	6103,1	6657,1
непродовольчі товари	727,3	13240,3	19701,9	15569,0	17812,5	32736,0
Частка в оптовому товарообороті, відсотків:	100,0	100,0	100,0	100,0	100,0	100,0
продовольчі товари	19,9	19,2	19,0	25,9	25,5	16,9
непродовольчі товари	80,1	80,8	81,0	74,1	74,5	83,1
Частка продажу товарів вітчизняного виробництва, відсотків	64,9	72,4	75,3	67,6	50,5	29,6
продовольчих товарів	87,4	83,5	84,0	76,4	63,1	35,6
непродовольчих товарів	59,3	69,7	73,2	64,5	46,2	64,4
Товарні запаси на кінець року, млн.грн.	345,7	1089,1	1984,9	1940,9	2284,3	3610,2
продовольчих товарів	81,1	228,2	408,3	407,2	503,1	501,2
непродовольчих товарів	264,6	860,9	1576,5	1533,7	1781,2	3109,0

10.2. Частка продовольчих та непродовольчих товарів у загальному обсязі оптового товарообороту

(у відсотках до підсумку)

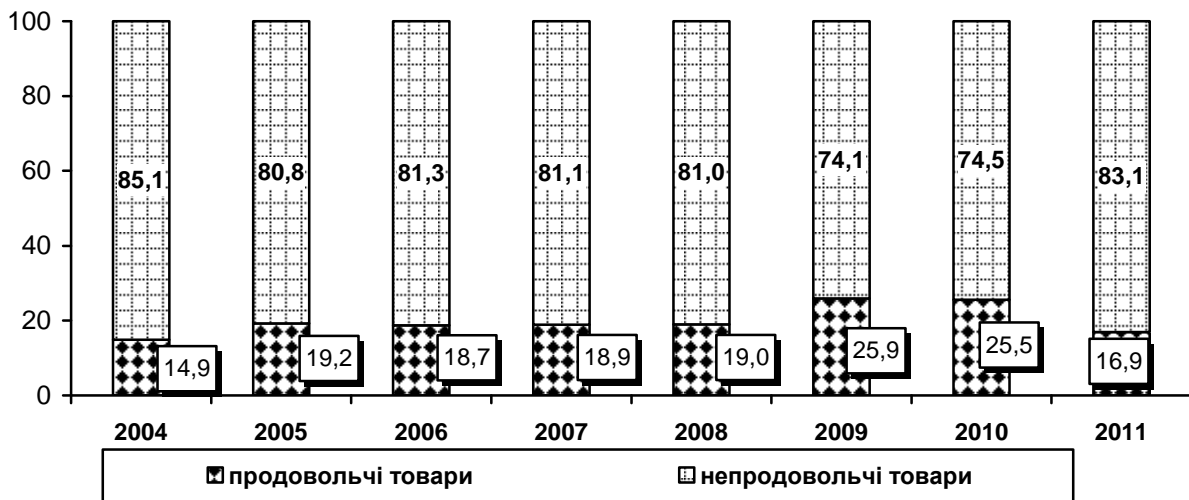

10.3. Основні показники діяльності бірж

	2000	2005	2008	2009	2010	2011
Кількість діючих бірж	4	10	14	13	14	10
Кількість брокерських контор	94	77	122	126	136	117
Обсяг укладених угод, млн.грн.	39,0	114,9	213,7	473,0	55,0	410,6
Коефіцієнт ліквідності, %	24,2	55,7	73,6	96,5	58,6	92,9
Кількість проведених торгів, одиниць	208	2789	767	255	289	84

10.4. Коефіцієнт ліквідності біржових операцій

(у відсотках)

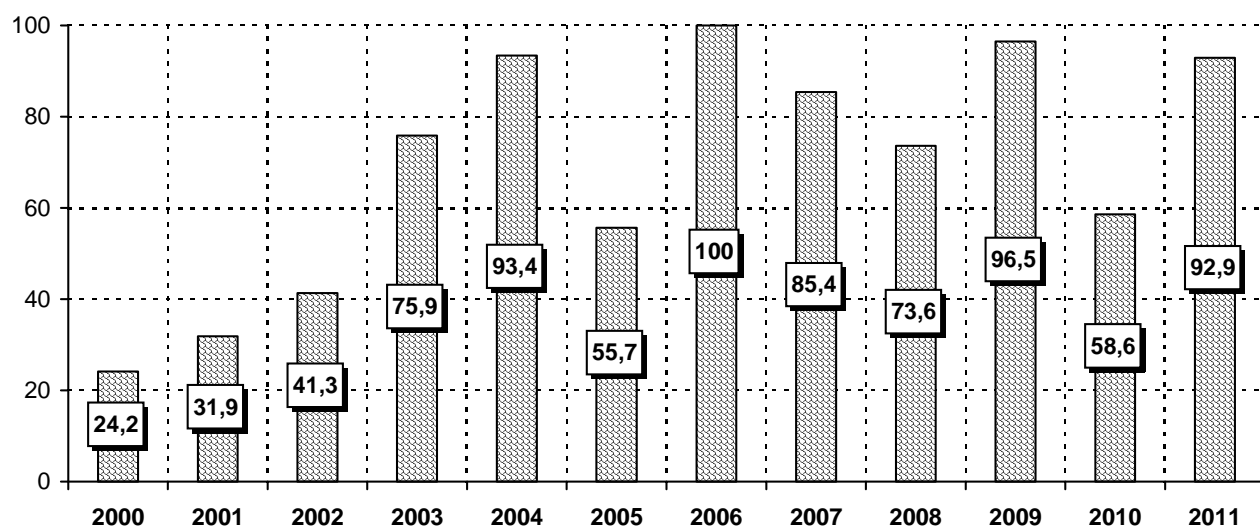
**10.5. Обсяг продажу споживчих товарів**

(млн.грн.)

	2000	2005	2008	2009	2010	2011
Загальний обсяг продажу споживчих товарів	2801,1	9165,1	21736,7	21969,0	26314,6	32538,1
у тому числі						
оборот роздрібною торгівлею ¹	2685,4	8795,9	20870,2	21100,0	25228,2	31286,0
оборот ресторанного господарства ¹	115,7	369,2	866,5	869,0	1086,4	1252,1
Роздрібний товарооборот підприємств	1820,4	5530,5	12827,2	12983,6	15023,7	18179,9

¹ З 2005р. – з урахуванням даних одноразового суцільного обстеження мережі фізичних осіб-підприємців.

10.6. Основні показники розвитку роздрібної торгівлі та ресторанного господарства підприємств

	2000	2005	2008	2009	2010	2011
Роздрібний товарооборот, млн.грн.	1820,4	5530,5	12827,2	12983,6	15023,7	18179,9
у тому числі						
товарооборот роздрібної торгівлі	1704,7	5310,0	12382,7	12534,3	14504,9	17581,5
товарооборот ресторанного господарства	115,7	220,5	444,5	449,3	518,8	598,4
Із роздрібного товарообороту підприємств						
у міських поселеннях	1711,0	5243,2	12474,2	12669,8	14654,2	17831,3
у сільській місцевості	109,4	287,3	353,0	313,8	369,5	348,6
Роздрібний товарооборот на одну особу, грн.	683	2141	5018	5089	5898	7150
Індекси фізичного обсягу роздрібного товарообороту, у відсотках до						
попереднього року	113,3	120,0	112,7	84,6	101,7	108,1
2000 року	x	210,1	350,4	296,4	301,4	325,8
2005 року	x	x	166,8	141,1	143,5	155,1
Кількість об'єктів роздрібної торгівлі, на кінець року, одиниць	7254	5180	4515	4281	4143	4078
у міських поселеннях	5152	3757	3448	3290	3208	3215
у сільській місцевості	2102	1423	1067	991	935	863
Кількість об'єктів ресторанного господарства на кінець року, одиниць	2537	2229	1990	1772	1671	1651
у міських поселеннях	2022	1663	1478	1360	1323	1280
у сільській місцевості	515	566	512	412	348	371
Кількість ринків на кінець року	108	141	137	141	136	130

10.7. Динаміка роздрібного товарообороту та кількості об'єктів роздрібної торгівлі та ресторанного господарства підприємств

(до 2000 року; відсотків)

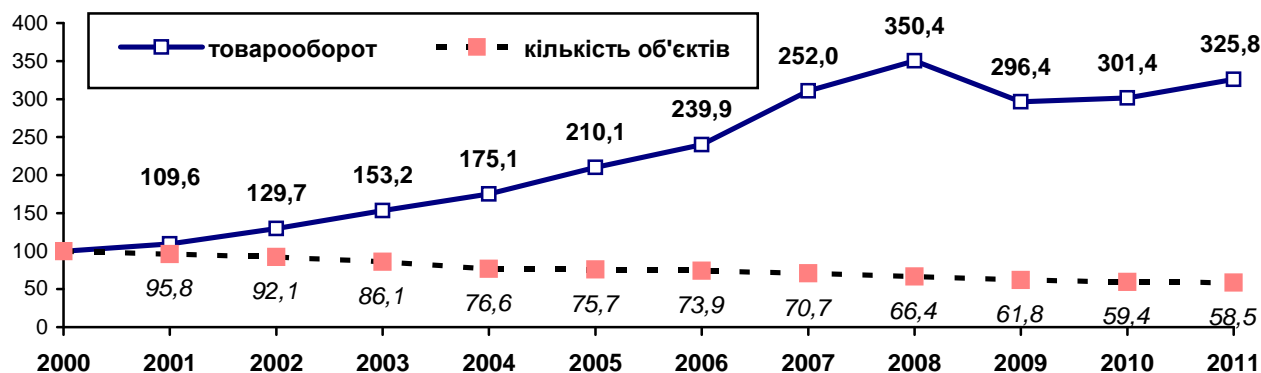

10.8. Роздрібний товарооборот підприємств за видами діяльності

(млн.грн.)

	2000	2005	2008	2009	2010	2011
Усього	1820,4	5530,5	12827,2	12983,6	15023,7	18179,9
Роздрібна торгівля транспортними засобами та паливом						
Усього	190,3	1284,6	3301,9	2917,3	2897,4	3645,0
новими і уживаними автомобілями	1,6	121,2	1439,7	754,4	656,0	895,1
автотоварами	13,5	5,1	11,3	11,9	13,6	21,0
мотоциклами	–	–	–	–	–	–
паливом	175,2	1158,3	1850,9	2151,0	2227,8	2728,9
Роздрібна торгівля (крім торгівлі транспортними засобами та паливом)						
Усього	832,1	2677,6	6129,8	6426,0	7907,7	9260,5
у тому числі підприємств, що торгують						
в неспеціалізованих крамницях	553,1	1792,2	3309,6	3435,4	4424,3	5079,7
переважно з продовольчим асортиментом	467,6	1618,4	3255,2	3280,7	4248,1	4884,5
без переваги продовольчого асортименту	85,5	173,8	54,4	154,7	176,2	195,2
в спеціалізованих крамницях продовольчими товарами	39,6	106,8	348,5	404,3	532,2	584,0
хлібом, хлібобулочними та кондитерськими виробами	9,8	21,0	41,1	39,4	38,7	22,7
напоями та тютюновими виробами	22,1	73,3	253,3	347,5	478,7	542,3
інші види роздрібно торгівлі продовольчими товарами у спеціалізованих магазинах	7,7	12,5	54,1	17,4	14,8	19,0
в спеціалізованих крамницях непродовольчими товарами	235,7	769,2	2469,1	2581,3	2944,6	3581,3
фармацевтичними товарами та парфумерією	109,1	331,2	674,2	919,6	1042,5	1228,0
одягом	7,9	34,1	53,7	104,3	190,1	278,8
взуттям та шкіряними виробами	7,2	1,7	6,5	22,8	25,0	102,2
меблями та іншими товарами для дому	11,7	3,2	24,9	10,5	20,1	43,2
побутовими електротоварами, радіо та телеапаратурою	35,6	202,6	585,9	377,9	459,6	536,0
залізними виробами, фарбами, склом	20,1	98,3	874,3	871,4	892,3	1006,4
книгами, газетами та канцелярськими товарами	28,9	42,6	64,7	83,9	98,5	101,9
інші види спеціалізованої торгівлі непродовольчими товарами	15,2	55,5	187,5	190,9	216,5	284,8
поза магазинами	3,7	9,4	2,6	5,0	6,6	15,5
Ресторанне господарство						
Усього	74,8	130,4	283,7	288,0	327,2	400,7
Ресторани та кафе	56,6	107,1	241,2	244,5	277,1	346,1
Бари	9,6	11,4	13,2	12,7	15,2	20,0
Їдальні та постачання готової їжі	8,6	11,9	29,3	30,8	34,9	34,6
Інші види діяльності						
Усього	723,2	1437,9	3111,8	3352,3	3891,4	4873,7

10.9. Роздрібний товарооборот підприємств та індекси фізичного обсягу роздрібного товарообороту у містах обласного значення та районах

	Роздрібний товарооборот підприємств, млн.грн.				У відсотках до попереднього року ¹			
	2000	2009	2010	2011	2000	2009	2010	2011
Львівська область	1820,4	12983,6²	15023,7²	18179,9²	113,3	84,6	101,7	108,1
міста								
Львів	975,7	7973,7	9172,7	11166,1	108,9	83,6	101,2	108,8
Борислав	13,8	59,9	92,7	101,9	97,7	89,4	136,3	98,2
Дрогобич	82,7	351,8	437,0	469,4	88,4	87,1	109,3	96,0
Моршин	...	20,9	24,3	27,8	...	155,2	102,2	102,2
Новий Розділ	...	54,8	60,7	73,6	...	111,9	97,4	108,4
Самбір	47,2	144,4	182,6	260,3	116,1	92,9	111,2	127,4
Стрий	62,3	353,3	443,7	516,7	127,6	118,4	110,4	104,1
Трускавець	30,1	196,5	231,7	261,3	97,3	83,5	103,7	100,8
Червоно град	82,4	773,4	866,9	789,2	120,9	95,3	98,6	81,4
райони								
Бродівський	20,6	91,3	119,4	172,7	124,1	78,8	115,0	129,3
Буський	15,2	72,3	103,0	132,8	108,8	94,7	125,3	115,2
Городоцький	16,7	105,0	131,5	147,5	144,4	93,0	110,2	100,3
Дрогобицький	13,1	63,6	81,6	79,4	71,9	93,4	112,9	86,9
Жидачівський	19,9	73,2	94,7	118,6	117,0	95,3	113,8	111,9
Жовківський	68,7	336,3	440,5	538,5	172,9	74,4	115,2	109,2
Золочівський	24,9	116,8	134,7	165,7	129,2	92,1	101,4	109,9
Кам'янка-Бузький	18,0	117,8	133,2	162,9	107,6	90,0	99,5	109,3
Миколаївський	28,7	124,5	155,3	208,8	107,5	112,4	109,7	120,1
Мостиський	40,5	172,2	212,1	267,7	135,1	66,6	108,4	112,8
Перемишлянський	10,2	61,9	69,6	83,3	123,8	87,4	98,9	107,0
Пустомитівський	74,3	475,7	543,1	878,0	177,4	83,4	100,4	144,5
Радохівський	15,3	73,1	82,1	89,9	124,8	84,6	98,8	97,8
Самбірський	15,6	90,2	109,3	124,5	120,0	86,5	106,5	101,8
Сколівський	20,8	119,5	118,2	154,4	91,8	89,7	86,9	116,7
Сокальський	32,6	163,9	181,2	228,3	105,7	92,8	97,2	112,6
Старосамбірський	13,8	146,1	187,0	217,0	110,4	79,6	112,5	103,8
Стрийський	17,4	78,4	98,9	138,6	63,0	64,8	111,0	125,2
Турківський	7,0	23,3	26,1	36,4	117,5	89,5	98,5	124,4
Яворівський	52,9	381,8	439,4	557,2	120,5	79,7	101,2	113,3

¹ За порівнянними цінами.² З урахуванням нерозподіленого обсягу продажу за містами та районами.

10.10. Роздрібний товарооборот підприємств ресторанного господарства за видами діяльності

(млн.грн.)

	2000	2005	2008	2009	2010	2011
Усього	115,7	220,5	444,5	449,3	518,8	598,4
підприємства ресторанного господарства	68,9	124,0	268,1	275,5	311,8	376,7
у тому числі						
ресторани	14,9	21,1	68,0	65,7	48,0	79,9
кафе	38,8	82,0	158,3	168,2	215,7	243,8
бари	8,5	10,1	12,8	11,8	14,3	18,9
діяльність їдалень та послуги з постачання готової їжі	6,7	10,8	29,0	29,8	33,8	34,0
з них						
їдалень	6,7	9,9	28,5	29,4	33,5	34,0
послуги з постачання готової їжі	...	0,9	0,5	0,4	0,3	0,0
Підприємства інших видів діяльності, які здійснюють ресторанне господарство	46,8	96,5	176,4	173,8	207,0	187,5

10.11. Роздрібний товарооборот підприємств на одну особу

(грн.)

	2000	2005	2008	2009	2010	2011
Усього	683	2141	5018	5089	5898	7150
у тому числі						
продовольчі товари	367	881	1703	2107	2570	2944
непродовольчі товари	316	1260	3315	2982	3328	4206
у міських поселеннях	1073	3384	8060	8187	9471	11537
у сільській місцевості	102	278	350	313	370	350

10.12. Роздрібний товарооборот підприємств у міських поселеннях і сільській місцевості

(млн.грн.)

	2000	2005	2008	2009	2010	2011
Роздрібний товарооборот підприємств	1820,4	5530,5	12827,2	12983,6	15023,7	18179,9
у тому числі						
міські поселення	1711,0	5243,2	12474,2	12669,8	14654,2	17831,3
сільська місцевість	109,4	287,3	353,0	313,8	369,5	348,6
Із роздрібного товарообороту						
товарооборот роздрібної торгівлі	1704,7	5310,0	12382,7	12534,3	14504,9	17581,5
у тому числі						
міські поселення	1607,3	5050,0	12068,5	12257,1	14177,9	17279,7
сільська місцевість	97,4	260,0	314,2	277,2	327,0	301,8
товарооборот ресторанного господарства	115,7	220,5	444,5	449,3	518,8	598,4
у тому числі						
міські поселення	103,7	193,2	405,7	412,7	476,3	551,6
сільська місцевість	12,0	27,3	38,8	36,6	42,6	46,8

10.13. Роздрібний товарооборот підприємств на одну особу у містах обласного значення та районах

(грн.)

	2000	2005	2008	2009	2010	2011
Львівська область	683	2141	5018	5089	5898	7150
міста						
Львів	1243	4114	10453	10467	12055	14710
Борислав	333	823	1487	1600	2493	2739
Дрогобич	825	1395	3388	3539	4419	4771
Моршин	...	900	1814	3370	3981	4553
Новий Розділ	...	593	1455	1936	2129	2565
Самбір	1285	1984	3720	4126	5216	7436
Стрий	972	1797	4122	5850	7358	8583
Трускавець	948	2960	6594	6594	7775	8796
Червоноград	953	4588	8165	9330	10470	9543
райони						
Бродівський	318	763	1578	1496	1967	2864
Буський	302	619	1358	1548	2216	2862
Городоцький	219	753	1346	1504	1889	2126
Дрогобицький	170	376	765	855	1097	1065
Жидачівський	243	570	873	1006	1313	1661
Жовківський	630	2011	3467	3079	4027	4927
Золочівський	332	631	1494	1657	1917	2363
Кам'янка-Бузький	295	866	1878	2042	2313	2833
Миколаївський	305	777	1451	1958	2446	3299
Мостиський	655	2099	3733	2989	3696	4665
Перемишлянський	211	772	1419	1506	1709	2072
Пустомитівський	666	1919	4289	4266	4844	7797
Радехівський	292	684	1455	1489	1680	1846
Самбірський	212	713	1236	1287	1565	1788
Сколівський	415	1128	2363	2538	2509	3264
Сокальський	330	607	1565	1742	1929	2436
Старосамбірський	165	1270	1946	1860	2385	2776
Стрийський	247	1129	1627	1264	1595	2232
Турківський	126	261	428	461	519	723
Яворівський	428	1856	3270	3114	3576	4516

10.14. Розподіл роздрібного товарообороту підприємств за товарами і товарними групами

(млн.грн.)

	2000	2005	2008	2009	2010	2011
Усі товари¹	1820,4	5530,5	12827,2	12983,6	15023,7	18179,9
Продовольчі товари у мережі роздрібної торгівлі	863,1	2056,8	3909,5	4926,9	6028,4	6886,5
м'ясо та продукти м'ясні	43,5	150,5	377,9	346,2	456,9	544,7
риба та продукти рибні	20,9	75,6	148,8	132,2	166,3	201,3
масло вершкове	13,0	23,8	49,3	55,2	62,9	82,9
олії рослинні	7,9	28,3	30,8	66,8	98,3	130,9
молоко та продукти молочні, включаючи сир	43,1	142,7	287,6	290,8	408,2	484,0
яйця	5,4	16,5	40,0	38,0	54,0	70,9
цукор	12,0	19,3	54,4	69,5	54,6	71,4
вироби кондитерські	77,5	162,5	258,1	282,0	368,0	434,1
хліб та вироби хлібобулочні	101,6	103,5	142,1	137,0	158,7	196,8
картопля	1,4	1,7	13,4	11,3	12,2	18,8
овочі	4,0	26,9	62,7	75,2	107,2	132,9
плоди, ягоди, горіхи (включаючи кавуни та дині)	3,1	41,8	125,3	168,4	239,4	232,6
напої алкогольні	183,9	549,5	1079,8	1258,3	1441,0	1510,6
напої безалкогольні	34,3	78,7	134,0	229,5	235,6	269,6
вироби тютюнові	158,4	288,5	363,4	1091,6	1386,2	1518,1
інші	153,1	347,0	741,9	674,9	778,9	986,9
Продовольчі товари у мережі ресторанного господарства	114,7	218,8	444,5	449,3	518,8	598,4
Непродовольчі товари	842,6	3254,9	8473,2	7607,4	8476,5	10695,0
тканини	3,7	0,9	2,7	4,3	4,5	4,4
одяг та білизна з тканин	12,3	17,8	42,8	42,6	118,4	202,1
вироби трикотажні	2,1	6,1	23,6	25,9	35,4	56,1
взуття	10,0	15,3	89,9	106,7	141,7	172,9
засоби для миття, чищення та догляду	12,3	40,5	133,5	161,5	251,2	271,7
товари парфумерно-косметичні	21,0	66,3	159,4	170,9	248,7	291,9
меблі	10,6	44,5	107,3	111,5	108,3	103,1
аудіо- та відеообладнання	25,1	103,7	356,3	224,7	301,5	295,5
прилади електропобутові	31,0	180,5	407,5	295,0	327,4	457,0
книги, газети, журнали						
друковані	32,2	57,4	111,1	114,0	136,1	144,9

¹ Включаючи мережу ресторанного господарства.

Продовження табл. 10.14.

	2000	2005	2008	2009	2010	2011
вироби ювелірні	4,7	13,9	22,0	27,1	23,1	31,0
автомобілі та автотовари	28,6	299,1	2104,0	1023,1	862,4	1309,5
матеріали будівельні	48,3	234,5	821,9	835,6	790,1	948,3
товари фармацевтичні	109,1	288,9	559,5	714,6	746,2	966,1
бензин моторний	287,7	824,1	1524,9	1676,8	1967,5	2382,6
дизельне пальне (газойль)						
та матеріали мастильні	52,6	589,6	1076,9	1013,8	1330,8	1802,9
інші	151,3	471,8	929,9	1059,3	1083,2	1255,0

10.15. Продаж харчових продуктів у роздрібній торгівлі підприємств

	2000 ¹	2005 ¹	2008	2009	2010	2011
М'ясо та птиця свіжі та заморожені, т	2390	6017	11173	8583	10411	11895
М'ясо копчене, солоне та ковбасні вироби, т	2642	3108	4297	3043	3750	4000
Консерви, готові продукти м'ясні, т	313	716	1136	1032	880	1022
Риба і морепродукти харчові, т	1732	3266	5718	3344	3453	3641
Консерви, готові продукти рибні, т	1007	1996	1801	1360	1471	1469
Масло вершкове, т	1345	1977	2291	1869	1449	1620
Олії рослинні, т	2162	4721	6345	6267	8267	8640
Маргарин, т	2584	4442	2942	2351	1595	1229
Сир сичужний, плавлений та кисломолочний, т	865	2514	3974	3208	2825	2638
Яйця і яйцепродукти, млн.шт.	19,2	51,1	73,5	68,6	93,2	136,5
Цукор, т	4970	5654	13585	13693	6259	7954
Вироби кондитерські, т	9462	13993	11753	11308	11800	12184
Чай, т	196	420	528	450	550	526
Кава, т	281	587	887	907	1092	1274
Сіль, т	6836	6716	5033	3650	2843	2941
Напої безалкогольні, тис.дал	962	2459	3827	3186	2674	2909
Води мінеральні, тис.дал	1629	2719	4236	3458	3143	3111
Консерви фруктово-ягідні та овочеві, т	2503	5149	3829	3494	2916	2936

¹ Продаж харчових продуктів через мережу роздрібної торгівлі та ресторанного господарства підприємств.

Продовження табл. 10.15.

	2000 ¹	2005 ¹	2008	2009	2010	2011
Вироби хлібобулочні, тис.т	48,3	45,7	42,3	32,5	35,9	36,1
Вироби макаронні, т	3970	5728	5977	4435	4517	4810
Крупи та бобові, т	4831	8810	8456	7982	8424	7571
Борошно, т	7325	9875	10943	10770	10707	11154
Овочі, т	3625	8931	7749	13733	13794	15398
Картопля, т	4898	3810	4721	3926	3445	4433
Плоди, ягоди, виноград, горіхи, кавуни та дині, т	1504	8213	10816	16588	23560	19212

10.16. Продаж алкогольних напоїв та тютюнових виробів

	2000	2005	2008	2009	2010	2011
Напої алкогольні у натуральному вимірі, тис.дал						
горілка та вироби лікєро-горілочні	739	1504	1985	1979	1998	1748
напої слабоалкогольні	56	213	300	214	148	140
вина	347	613	815	808	625	583
коньяк	65	121	180	168	160	162
вина ігристі (шампанське)	160	207	296	229	185	184
пиво	1408	3153	4371	3623	3329	3086
в абсолютному алкоголі всього, тис.дал	434	869	1166	1122	1062	969
на одну особу, л	1,6	3,4	4,6	4,4	4,2	3,8
Вироби тютюнові, млн.шт.	1415	3477	2673	4272	3575	3668
на одну особу, шт.	522	1347	1045	1675	1403	1442

¹ Продаж харчових продуктів через мережу роздрібної торгівлі та ресторанного господарства підприємств.
Львівщина у цифрах у 2011 році
Головне управління статистики у Львівській області

11. ПОСЛУГИ

11.1. Реалізація послуг за видами економічної діяльності

(тис.грн.)

	Реалізовано послуг			У тому числі населенню		
	2009	2010	2011	2009	2010	2011
Усього	10447107	11928949	14668868	2825896	2917817	3477501
Торгівля; ремонт автомобілів, побутових виробів та предметів особистого вжитку	99850	97269	127940	19823	19026	19124
технічне обслуговування та ремонт автомобілів	64932	64384	94444	14458	12659	13042
Ремонт побутових виробів та предметів особистого вжитку	34918	32885	33496	5365	6367	6082
Діяльність готелів та ресторанів	209215	275857	316535	149689	180219	212179
діяльність готелів та надання інших місць для тимчасового проживання	209215	275857	316535	149689	180219	212179
Діяльність транспорту та зв'язку	6015084	6969985	8556237	1122885	1127203	1321401
діяльність транспорту послуги з організації подорожувань	4259823	5048265	6392830	488883	522968	684287
організація перевезення вантажів	51808	72198	107106	34712	43252	63577
діяльність пошти та зв'язку	74134	184589	258322	3149	2910	28442
Операції з нерухомим майном, оренда, інжиніринг та надання послуг підприємцям	1629319	1664933	1797979	596140	558073	545096
операції з нерухомим майном	2195968	2543069	3496180	424907	419858	572308
оренда машин та устаткування	777983	967876	1338038	325947	302462	442661
прокат побутових виробів та предметів особистого вжитку	24322	25177	17272	691	264	309
діяльність у сфері інформатизації	509	451	552	509	451	532
дослідження і розробки	311578	422971	650620	2175	2892	3510
діяльність у сфері права	101694	126783	123399	1652	1281	1623
	69473	88467	117247	10399	12205	14893

ПОСЛУГИ

Продовження табл. 11.1

	Реалізовано послуг			У тому числі населенню		
	2009	2010	2011	2009	2010	2011
діяльність у сферах інжинірингу, геології та геодезії	308253	356024	555377	58994	62080	75438
технічні випробування та дослідження	39882	47136	55052	2217	1686	1813
рекламна діяльність	88328	100968	158373	557	338	231
підбір та забезпечення персоналом	951	1016	4864	234	252	252
проведення розслідувань та забезпечення безпеки	215019	233493	267924	6647	7849	9091
прибирання виробничих та житлових приміщень, устаткування та транспортних засобів	17804	20198	52081	402	773	291
діяльність у сфері фотографії	498	216	340	137	47	161
пакування	684	1278	1641	-	-	-
надання секретарських послуг та послуг з перекладу	4522	4894	5005	610	909	809
надання інших комерційних послуг	234334	146025	147780	13669	26324	20696
діяльність телефонних центрів	134	96	615	67	45	-
Освіта	515539	590543	655737	486258	552907	626875
початкова загальна освіта	31213	39595	49841	29713	38081	47434
середня освіта	19963	21408	25261	17503	19033	21821
вища освіта	424301	484720	533258	405844	460373	518895
інші види діяльності у сфері освіти	40061	44820	47377	33199	35420	38725
Охорона здоров'я та надання соціальної допомоги	954312	1068946	1057862	382747	460670	533356
діяльність в сфері охорони здоров'я людини	935707	1050286	1037960	376941	454717	525785
ветеринарна діяльність	16867	17688	18559	4068	4981	6228
надання соціальної допомоги	1738	972	1342	1738	972	1342
Надання комунальних та індивідуальних послуг; діяльність у сфері культури та спорту	457139	383280	458377	239588	157934	192258
санітарні послуги, прибирання сміття та знищення відходів	180898	187117	239846	32802	49935	73119
діяльність у сфері культури та спорту, відпочинку та розваг	234263	152618	170365	171963	72806	81549
надання індивідуальних послуг	41978	43546	48166	34824	35193	37590

11.2. Структура реалізованих послуг за видами економічної діяльності (у відсотках до підсумку)

2010 рік

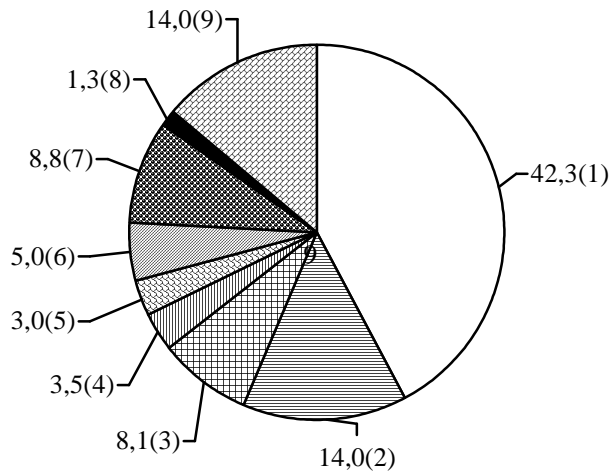

- | | |
|---------------------------------------|--|
| 1. Транспорт. | 6. Освіта. |
| 2. Пошта та зв'язок. | 7. Охорона здоров'я. |
| 3. Операції з нерухомим майном. | 8. Діяльність у сфері культури і спорту, відпочинку та розваг. |
| 4. Діяльність у сфері інформатизації. | 9. Інші. |
| 5. Діяльність у сфері інжинірингу. | |

2011 рік

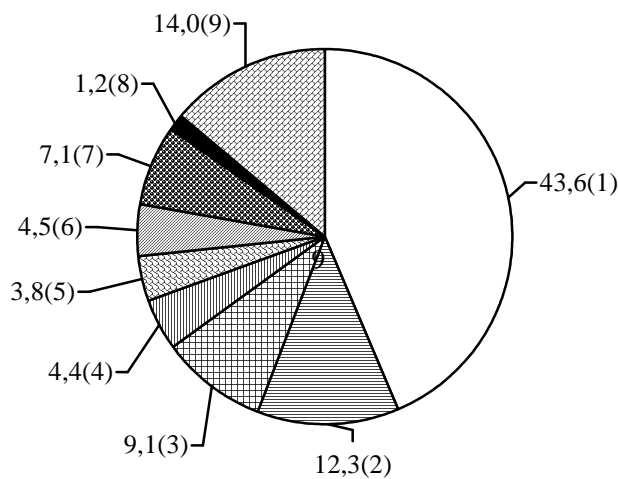

11.3. Реалізація послуг у містах обласного значення та районах

(тис.грн.)

	Реалізовано послуг – усього			У тому числі населенню		
	2009	2010	2011	2009	2010	2011
Львівська область¹	10447107	11928949	14668868	2825896	2917817	3477501
міста						
Львів	6352561	7140115	8888206	1728244	1696850	2087216
Борислав	27086	36904	37348	12952	17085	19611
Дрогобич	245436	340874	403347	72276	90318	99973
Моршин	163521	190851	194960	76700	87313	123147
Новий Розділ	11432	12278	18078	6424	7377	9143
Самбір	114181	147374	160185	16753	23413	26360
Стрий	210219	231441	247974	42720	46032	59840
Трускавець	767142	935581	942053	294156	352275	400833
Червоноград	127754	134792	154566	50948	50839	55461
райони						
Бродівський	85235	88294	184077	11258	12429	12285
Буський	14699	11397	19782	3740	4364	4948
Городоцький	99934	145415	194183	8411	10536	24598
Дрогобицький	56005	49748	49446	8436	5437	6489
Жидачівський	54625	62440	68643	5876	5658	9410
Жовківський	113123	112263	158996	45151	41819	50353
Золочівський	21973	25628	47457	12871	14348	17172
Кам'янка-Бузький	51537	88259	93014	2990	3853	6350
Миколаївський	37838	50099	68040	7294	8838	10148
Мостиський	18120	18317	20960	9069	9593	8550
Перемишлянський	6502	5614	7402	5077	4743	6529
Пустомитівський	431926	621952	1044221	28035	32263	31974
Радехівський	16317	15082	18569	5558	5922	6211
Самбірський	19618	23594	36769	6601	8196	10984
Сколівський	17751	18526	21027	5061	7567	10360
Сокальський	41849	53854	65578	12517	16281	22338
Старосамбірський	29307	30839	44937	3468	3587	3865
Стрийський	37573	27069	34954	4382	3727	3014
Турківський	15959	13151	12887	1402	1388	1711
Яворівський	103505	132471	152540	42398	46533	49692

¹ Дані по області наведені з урахуванням обсягів послуг львівських філій підприємств пошти та зв'язку, за містами обласного значення та районами – без урахування цих обсягів.

12. НАУКА ТА ІННОВАЦІЇ

12.1. Кількість організацій, які виконували наукові та науково-технічні роботи, за секторами науки

	2000	2005	2008	2009	2010	2011
Усього	90	87	79	80	82	76
у тому числі за секторами науки						
академічний	25	28	28	28	29	28
галузевий	54	48	39	40	40	37
вузівський	9	9	11	11	11	9
заводський	2	2	1	1	2	2

12.2. Кількість організацій, які виконували наукові та науково-технічні роботи, за галузями наук

	2000	2005	2008	2009	2010	2011
Усього	90	87	79	80	82	76
у тому числі за галузями наук						
фізико-математичні	4	6	6	6	6	6
хімічні	4	1	1	1	1	1
біологічні	2	3	3	3	3	3
геологічні	3	2	2	2	2	2
сільськогосподарські	9	8	8	8	11	11
ветеринарні	2	1	3	3	3	1
медичні	4	4	4	4	4	4
технічні	47	37	27	27	27	24
історичні	2	2	2	2	3	3
філологічні		1	1	1	1	1
мистецтвознавство	3	1	1	1	1	1
соціологічні	–	–	–	–	–	–
філософські	–	1	1	2	1	1
економічні	1	5	6	6	6	6
юридичні	1	1	1	1	1	1
педагогічні	1	1	1	1	1	1
організації, що мають багатогалузевий профіль	7	13	12	12	11	10

12.3. Кількість фахівців, які виконували науково-технічні роботи

(осіб)

	Працівники основної діяльності ¹	З них фахівці, зайняті науковою та науково-технічною роботою			Допоміжний персонал	Працівники, які виконували наукові та науково-технічні роботи за сумісництвом
		усього	у тому числі			
			доктори наук	кандидати наук		
2005	7690	4847	196	1014	1260	5245
2006	7281	4734	200	1047	1069	5849
2007	6918	4474	209	1027	1030	6576
2008	6474	4241	215	1029	973	6255
2009	6311	4093	218	1043	950	6441
2010	6131	4078	221	1037	891	6603
2011	5644	3677	211	998	823	6435

12.4. Кількість фахівців, які виконували наукові та науково-технічні роботи, за секторами науки

(осіб)

	Усього	У тому числі за секторами науки			
		академічний	галузевий	вузівський	заводський
Усього					
2005	4847	1979	1771	1004	93
2006	4734	2032	1584	989	129
2007	4474	2037	1574	734	129
2008	4241	2076	1515	603	47
2009	4093	2023	1452	571	47
2010	4078	2030	1364	604	80
2011	3677	1879	1197	527	74
з них мали науковий ступінь доктора наук					
2005	196	152	27	16	1
2006	200	165	19	15	1
2007	209	172	22	15	–
2008	215	178	20	17	–
2009	218	181	18	19	–
2010	221	183	22	16	–
2011	211	172	23	16	–
кандидата наук					
2005	1014	626	186	198	4
2006	1049	692	155	199	3
2007	1027	699	145	179	4
2008	1029	713	144	170	2
2009	1043	724	142	175	2
2010	1037	724	143	167	3
2011	998	693	141	161	3

¹ Без урахування працівників, які виконували наукові та науково-технічні роботи за сумісництвом.

12.5. Розподіл працівників основної діяльності наукових організацій за секторами науки

(відсотків)

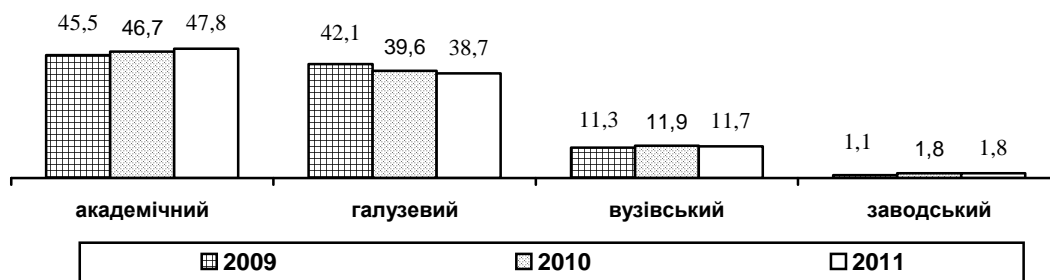

12.6. Розподіл фахівців з науковими ступенями, зайнятих в економіці області, за віковими групами

(осіб)

	Фахівці, що мають науковий ступінь							
	доктора наук				кандидата наук			
	2005	2009	2010	2011	2005	2009	2010	2011
Усього	761	920	945	991	4788	5736	6008	6174
у тому числі у віці								
до 30 років	–	–	–		265	516	467	464
31-40 років	8	21	24	37	988	1507	1674	1833
41-50 років	133	136	122	116	1352	1365	1329	1348
51-55 років	127	179	174	177	618	777	810	777
56-60 років	120	185	181	196	601	541	586	639
61-70 років	231	244	262	274	762	769	821	777
старші 70 років	142	155	182	191	202	261	321	336
у тому числі за статтю								
чоловіки	674	783	801	836	3059	3373	3440	3430
жінки	87	137	144	155	1729	2363	2568	2744

12.7. Обсяг наукових та науково-технічних робіт, виконаних власними силами наукових організацій, за видами робіт

(тис.грн.)

	Усього	У тому числі			
		фундаментальні дослідження	прикладні дослідження	розробки	науково-технічні послуги
2000	69987,0	12406,8	23956,1	30903,6	2720,5
2001	80997,7	17941,8	21061,8	31524,2	10469,9
2002	98545,0	21325,9	25772,7	40486,0	10960,4
2003	119195,9	24057,7	27679,7	53377,6	14080,9
2004	135354,9	31353,9	29844,1	57374,7	16782,2
2005	179182,4	46698,3	37985,4	72510,2	21988,5
2006	199163,9	57531,9	36395,9	85321,8	19914,3
2007	252888,1	75434,1	41497,1	114147,0	21809,9
2008	288669,1	94966,4	55176,0	107068,2	31458,5
2009	274695,9	93096,9	51913,7	106495,0	23190,6
2010	299596,0	108451,1	60204,1	104867,9	26072,9
2011	308330,8	106436,1	74973,7	96056,2	30864,8

12.8 Розподіл обсягу наукових та науково-технічних-робіт, виконаних власними силами наукових організацій, за видами робіт



12.9. Обсяг наукових та науково-технічних робіт, виконаних власними силами наукових організацій, за видами робіт і галузями наук у 2011 році

(тис.грн.)

	Усього	У тому числі			
		фундаментальні дослідження	прикладні дослідження	розробки	науково-технічні послуги
Усього	308330,8	106436,1	74973,7	96056,2	30864,8
у тому числі за галузями наук					
фізико-математичні	43355,6	30819,8	9149,3	2751,8	634,7
хімічні	1419,5	1218,2	201,3	–	–
біологічні	12464,8	8303,2	2401,4	1686,7	73,5
геологічні	11581,4	8295,2	3251,6	–	34,6
сільськогосподарські	27369,2	8934,5	10387,7	7138,2	908,8
ветеринарні	11960,0	11960,0	–	–	–
медичні	26323,2	4986,4	19886,5	–	1450,3
технічні	79432,1	2888,1	8080,7	58873,0	9590,3
історичні	7969,1	222,5	5674,9	982,9	1088,8
філологічні	1203,7	931,9	271,8	–	–
мистецтвознавство	791,7	311,5	261,1	–	219,1
філософські	4126,0	3646,5	479,5	–	–
економічні	8299,0	4165,1	3290,9	495,9	347,1
юридичні	8283,4	–	545,8	–	7737,6
педагогічні	1792,4	1792,4	–	–	–
організації, що мають багатогалузевий профіль	61959,7	17960,8	11091,2	24127,7	8780,0

12.10. Джерела фінансування наукових та науково-технічних робіт

(тис.грн.)

	2000	2005	2008	2009	2010	2011
Усього	68294,0	157603,9	283842,0	274002,0	291877,3	308666,4
у тому числі за рахунок						
держбюджету	27492,3	77805,9	174267,6	172932,0	172369,1	173716,2
коштів місцевих бюджетів	...	1073,2	951,3	1807,0	1293,1	306,3
позабюджетних фондів	773,9	122,0	1079,5	219,0	237,0	318,5
власних коштів	1025,5	1263,9	6432,1	7800,9	12587,8	12474,1
коштів замовників:						
підприємств, організацій України	32503,7	60823,4	84899,9	62176,4	92976,4	93740,3
іноземних держав	6168,1	9309,8	8447,3	18383,7	7826,2	22419,5
інших джерел	330,5	7205,7	7764,3	10683,0	4587,7	5691,5

12.11. Інноваційна діяльність промислових підприємств

	2000	2005	2008	2009	2010	2011
Впроваджено нових технологічних процесів	82	55	54	56	63	39
у тому числі маловідхідних і ресурсозберігаючих	22	9	22	19	17	9
Освоєно інноваційних видів продукції ¹ , найменувань	1242	183	138	152	117	119
нових видів техніки	32	37	22	37	31	15
матеріалів, виробів, продуктів ¹	1210	146	116	115	86	104

¹ З 2005 року – види інноваційної продукції.

12.12. Освоєння виробництва інноваційних видів продукції на промислових підприємствах за видами діяльності

	Освоєння виробництва інноваційних видів продукції					
	нових видів техніки			матеріалів, виробів, продуктів		
	2009	2010	2011	2009	2010	2011
Промисловість	37	31	15	115	86	104
Добувна промисловість	–	–	–	1	–	–
Переробна промисловість	37	31	15	114	86	104
Виробництво харчових продуктів, напоїв та тютюнових виробів	–	–	–	68	26	48
Легка промисловість	–	–	–	3	1	4
текстильне виробництво; виробництво одягу, хутра та виробів з хутра	–	–	–	–	1	4
виробництво шкіри, виробів зі шкіри та інших матеріалів	–	–	–	–	–	–
Оброблення деревини та виробництво виробів з деревини, крім меблів	–	–	–	–	6	–
Целюлозно-паперове виробництво; видавнича діяльність	–	–	–	–	4	2
Виробництво коксу, продуктів нафтоперероблення	–	–	–	–	–	–
Хімічна та нафтохімічна промисловість	–	–	–	16	6	10
хімічне виробництво	–	–	–	–	3	3
виробництво гумових та пластмасових виробів	–	–	–	–	3	7
Виробництво іншої неметалевої мінеральної продукції	–	–	–	3	–	2
Металургійне виробництво та виробництво готових металевих виробів	13	2	–	12	7	13
Машинобудування	24	29	15	7	14	21
виробництво машин та устаткування	4	3	1	4	3	4
виробництво електричного, електронного та оптичного устаткування	17	19	4	–	4	17
виробництво транспортних засобів та устаткування	3	7	10	3	7	–
Інші галузі промисловості	–	–	–	5	22	4

12.13. Впровадження прогресивних технологічних процесів на промислових підприємствах за видами діяльності

	Впровадження нових технологічних процесів			З них маловідхідних, ресурсозберігальних, безвідхідних		
	2009	2010	2011	2009	2010	2011
Промисловість	56	63	39	19	17	9
Добувна промисловість	1	2	1	–	–	–
добування корисних копалин, крім паливно-енергетичних	1	1	1	–	–	–
Переробна промисловість	49	57	36	16	17	8
Виробництво харчових продуктів, напоїв та тютюнових виробів	19	15	11	11	9	4
Легка промисловість	3	2	4	–	–	–
Оброблення деревини та виробництво виробів з деревини, крім меблів	2	4	1	–	–	–
Целюлозно-паперове виробництво; видавнича діяльність	2	14	3	–	1	–
Виробництво коксу, продуктів нафтоперероблення	–	1	–	–	–	–
Хімічна і нафтохімічна промисловість	4	2	2	–	–	–
Виробництво іншої неметалевої мінеральної продукції	1	2	3	–	2	–
Металургійне виробництво та виробництво готових металевих виробів	7	3	2	–	–	–
Машинобудування	8	10	9	4	3	–
Інші галузі промисловості	3	4	1	1	2	1
Виробництво та розподілення електроенергії, газу та води	6	4	2	3	–	1

12.14. Впровадження прогресивних технологічних процесів та освоєння інноваційної продукції

	2010				2011			
	впроваджено нових технологічних процесів		освоєно видів інноваційної продукції, найменувань		впроваджено нових технологічних процесів		освоєно видів інноваційної продукції, найменувань	
	усього	з них мало-відхідних, ресурсозберігаючих	усього	з них види машин, устаткування, приладів, апаратів	усього	з них мало-відхідних, ресурсозберігаючих	усього	з них види машин, устаткування, приладів, апаратів
Львівська область	63	17	117	31	39	9	119	15
міста								
Львів	34	15	70	22	24	7	84	10
Борислав	–	–	–	–	–	–	–	–
Дрогобич	3	–	13	7	3	–	15	4
Моршин	3	–	–	–	–	–	2	–
НовийРозділ	–	–	–	–	–	–	–	–
Самбір	–	–	–	–	–	–	–	–
Стрий	3	–	8	1	–	–	2	1
Трускавець	1	–	1	1	–	–	–	–
Червоноград	2	–	1	–	2	–	2	–
райони								
Бродівський	2	–	1	–	2	2	–	–
Буський	–	–	–	–	–	–	–	–
Городоцький	–	–	5	–	1	–	2	–
Дрогобицький	–	–	–	–	–	–	–	–
Жидачівський	–	–	–	–	–	–	–	–
Жовківський	4	–	–	–	–	–	–	–
Золочівський	–	–	–	–	–	–	–	–
Кам'янка-Бузький	–	–	–	–	–	–	–	–
Миколаївський	–	–	–	–	–	–	2	–
Мостиський	–	–	–	–	–	–	–	–
Перемишлянський	1	–	–	–	1	–	–	–
Пустомитівський	3	–	–	–	1	–	–	–
Радехівський	2	2	14	–	–	–	–	–
Самбірський	–	–	–	–	–	–	–	–
Сколівський	–	–	–	–	–	–	–	–
Сокальський	1	–	–	–	1	–	–	–
Старосамбірський	–	–	–	–	–	–	–	–
Стрийський	3	–	4	–	2	–	7	–
Турківський	–	–	–	–	–	–	–	–
Яворівський	1	–	–	–	2	–	3	–

13. НАСЕЛЕННЯ

13.1. Кількість наявного населення

(на 1 січня, тис. осіб)

	Усього	У тому числі	
		міське	сільське
2002 ¹	2626,5	1558,7	1067,8
2003	2611,0	1553,5	1057,5
2004	2598,3	1550,6	1047,7
2005	2588,0	1549,8	1038,2
2006	2577,1	1549,5	1027,6
2007	2568,4	1548,8	1019,6
2008	2559,8	1548,0	1011,8
2009	2552,9	1547,2	1005,7
2010	2549,6	1548,0	1001,6
2011	2544,7	1546,5	998,2
2012	2540,9	1544,8	996,1

13.2. Кількість постійного населення за статтю та віковими групами

(на 1 січня, тис. осіб)

	2006	2007	2008	2009	2010	2011	2012
Усього	2558,8	2550,0	2541,4	2534,6	2531,2	2526,4	2522,6
у тому числі у							
віці							
0-14 років	421,8	411,9	403,4	398,5	396,9	394,5	393,2
15-64 років	1759,5	1758,9	1763,4	1768,7	1768,6	1770,0	1769,5
65 і старшому	377,5	379,2	374,6	367,4	365,7	361,9	359,9
Із загальної							
кількості							
чоловіки	1210,8	1205,8	1201,1	1197,4	1196,2	1194,2	1193,0
жінки	1348,0	1344,2	1340,3	1337,2	1335,0	1332,2	1329,6

¹ Дані про населення наведено за Всеукраїнським переписом населення станом на 5 грудня 2001 року.

13.3. Статеві-вікова структура населення на 1 січня 2012 року

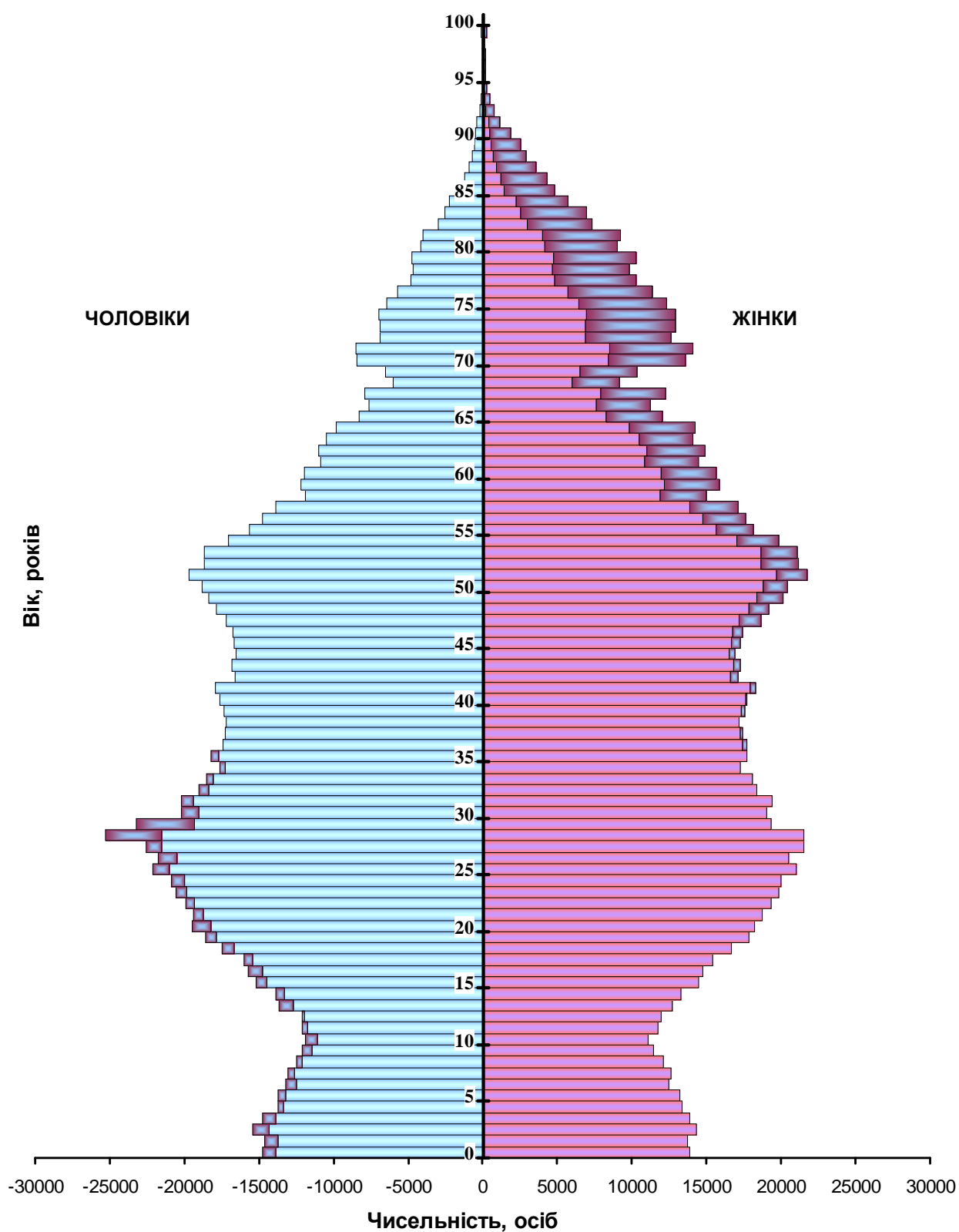

13.4. Кількість наявного населення у містах обласного значення та районах

(на 1 січня, тис. осіб)

	2002 ¹	2006	2009	2010	2011	2012
Львівська область	2626,5	2577,1	2552,9	2549,6	2544,7	2540,9
міста						
Львів (міськрада)	758,5	761,7	762,0	761,7	760,0	758,1
Борислав (міськрада)	40,4	38,7	37,4	37,3	37,2	37,1
Дрогобич (міськрада)	100,0	99,7	99,5	99,2	98,7	98,1
Моршин	6,5	6,3	6,2	6,1	6,1	6,1
Новий Розділ	28,2	27,6	28,2	28,5	28,5	28,8
Самбір	36,6	35,2	34,9	35,0	35,0	35,0
Стрий	62,5	61,2	60,4	60,4	60,3	60,2
Трускавець	31,0	30,3	29,8	29,8	29,7	29,6
Червоноград (міськрада)	85,3	83,6	82,9	82,9	82,8	82,7
райони						
Бродівський	63,5	62,2	61,1	60,9	60,5	60,2
Буський	50,8	48,4	46,8	46,6	46,5	46,4
Городоцький	74,2	71,2	69,9	69,7	69,5	69,3
Дрогобицький	76,3	74,9	74,4	74,3	74,4	74,5
Жидачівський	80,5	76,0	73,1	72,4	71,7	71,1
Жовківський	108,9	108,2	109,1	109,4	109,4	109,3
Золочівський	74,5	72,0	70,7	70,4	70,2	70,0
Кам'янка-Бузький	61,9	59,6	57,8	57,6	57,5	57,4
Миколаївський	66,3 ²	64,7	63,7	63,5	63,4	63,3
Мостиський	61,9	59,2	57,7	57,5	57,4	57,4
Перемишлянський	47,7	43,8	41,3	40,9	40,4	40,1
Пустомитівський	111,9	110,7	111,2	111,8	112,4	112,9
Радехівський	52,4	50,8	49,3	49,0	48,7	48,6
Самбірський	74,6	71,8	70,3	70,0	69,7	69,5
Сколівський	50,2	47,7	47,1	47,1	47,2	47,4
Сокальський	98,1	95,3	94,2	94,0	93,7	93,6
Старосамбірський	82,2	79,7	78,7	78,5	78,2	78,2
Стрийський	63,3 ²	62,2	62,0	62,0	62,1	62,1
Турківський	54,8	52,2	50,7	50,4	50,3	50,3
Яворівський	123,5	122,2	122,5	122,7	123,2	123,6

¹ Див. виноску 1 на стор. 108.

13.5. Групування районів за кількістю наявного населення на 1 січня 2012 року

	Кількість районів	Кількість населення	У тому числі у районах
Усього у тому числі із населенням, тис. осіб	20	1406,4	х
до 50	4	182,5	Буський 46,4 Перемишлянський 40,1 Радехівський 48,6 Сколівський 47,4
50–60	3	165,1	Кам'янка-Бузький 57,4 Мостиський 57,4 Турківський 50,3
60–70	5	324,4	Бродівський 60,2 Городоцький 69,3 Миколаївський 63,3 Самбірський 69,5 Стрийський 62,1
70–80	5	387,4	Дрогобицький 74,5 Жидачівський 71,1 Золочівський 70,0 Старосамбірський 78,2
80 і більше	3	345,8	Сокальський 93,6 Жовківський 109,3 Пустомитівський 112,9 Яворівський 123,6

13.6. Кількість постійного населення у містах обласного значення та районах

(на 1 січня, тис. осіб)

	2002 ¹	2006	2009	2010	2011	2012
Львівська область	2606,0	2558,8	2534,6	2531,2	2526,4	2522,6
міста						
Львів (міськрада)	749,8	753,8	754,1	753,8	752,2	750,3
Борислав (міськрада)	40,7	39,0	37,7	37,6	37,5	37,5
Дрогобич (міськрада)	97,7	97,5	97,4	97,0	96,6	96,0
Моршин	5,0	4,8	4,7	4,6	4,6	4,5
Новий Розділ	28,5	27,9	28,5	28,7	28,8	29,0
Самбір	36,2	34,9	34,6	34,7	34,8	34,7
Стрий	62,1	60,8	60,0	60,0	59,9	59,8
Трускавець	22,5	21,7	21,3	21,3	21,2	21,1
Червоноград (міськрада)	85,0	83,4	82,7	82,7	82,6	82,5
райони						
Бродівський	63,9	62,5	61,4	61,3	60,8	60,5
Буський	50,9	48,5	46,9	46,7	46,6	46,5
Городоцький	74,0	71,0	69,7	69,5	69,3	69,2
Дрогобицький	76,3	75,0	74,4	74,4	74,5	74,6
Жидачівський	80,8	76,4	73,5	72,8	72,1	71,5
Жовківський	109,2	108,7	109,5	109,7	109,8	109,7
Золочівський	74,7	72,2	70,9	70,6	70,4	70,2
Кам'янка-Бузький	61,8	59,6	57,9	57,7	57,5	57,4
Миколаївський	66,0 ²	64,5	63,5	63,4	63,2	63,1
Мостиський	61,9	59,3	57,7	57,6	57,5	57,5
Перемишлянський	47,8	43,9	41,4	41,0	40,5	40,2
Пустомитівський	112,0	110,9	111,4	112,0	112,5	113,0
Радехівський	52,4	50,8	49,3	49,0	48,7	48,6
Самбірський	74,6	71,9	70,4	70,0	69,8	69,6
Сколівський	50,3	47,8	47,3	47,3	47,3	47,5
Сокальський	98,1	95,4	94,3	94,0	93,8	93,7
Старосамбірський	82,1	79,7	78,7	78,5	78,2	78,2
Стрийський	63,5 ²	62,4	62,1	62,1	62,2	62,2
Турківський	54,9	52,4	50,9	50,6	50,5	50,5
Яворівський	123,3	122,1	122,4	122,6	123,0	123,5

¹ Див. виноску 1 на стор. 108.

13.7. Коефіцієнти природного руху населення

(на 1000 осіб наявного населення)

	2010			2011		
	кількість народ-жених	кількість померлих	природ-ний приріст, скорочення (-)	кількість народ-жених	кількість померлих	природ-ний приріст, скорочення (-)
Львівська область	11,2	12,8	-1,6	11,4	12,3	-0,9
міста						
Львів (міськрада)	10,0	10,5	-0,5	10,0	10,4	-0,4
Борислав (міськрада)	12,1	13,7	-1,6	11,2	13,2	-2,0
Дрогобич (міськрада)	9,4	10,3	-0,9	9,9	10,2	-0,3
Моршин	10,1	9,8	0,3	12,9	11,2	1,7
Новий Розділ	9,7	8,8	0,9	10,6	6,8	3,8
Самбір	10,3	12,5	-2,2	10,9	11,3	-0,4
Стрий	9,7	11,7	-2,0	9,8	10,3	-0,5
Трускавець	7,1	7,8	-0,7	9,8	9,4	0,4
Червоноград (міськрада)	11,0	11,5	-0,5	10,8	11,1	-0,3
райони						
Бродівський	11,2	15,7	-4,5	10,7	14,8	-4,1
Буський	12,7	16,0	-3,3	13,3	15,4	-2,1
Городоцький	11,5	14,5	-3,0	12,0	14,0	-2,0
Дрогобицький	11,8	14,9	-3,1	12,3	14,7	-2,4
Жидачівський	10,3	17,9	-7,6	10,9	17,5	-6,6
Жовківський	12,9	13,2	-0,3	12,6	12,3	0,3
Золочівський	11,3	16,1	-4,8	11,0	14,3	-3,3
Кам'янка-Бузький	12,5	14,2	-1,7	13,0	14,3	-1,3
Миколаївський	12,9	13,8	-0,9	12,6	12,8	-0,2
Мостиський	12,5	14,2	-1,7	12,5	14,1	-1,6
Перемишлянський	10,9	20,5	-9,6	12,2	18,7	-6,5
Пустомитівський	12,2	13,3	-1,1	12,0	12,6	-0,6
Радехівський	11,9	16,2	-4,3	11,8	14,4	-2,6
Самбірський	12,0	14,6	-2,6	11,9	13,5	-1,6
Сколівський	14,0	14,5	-0,5	16,0	15,4	0,6
Сокальський	11,5	14,6	-3,1	11,6	13,6	-2,0
Старосамбірський	11,8	16,2	-4,4	11,6	14,3	-2,7
Стрийський	12,0	13,3	-1,3	11,4	12,9	-1,5
Турківський	15,7	14,5	1,2	15,9	13,8	2,1
Яворівський	14,1	10,8	3,3	14,3	10,1	4,2

13.8. Динаміка кількості населення Львівської області та України

(2002 рік = 100%)

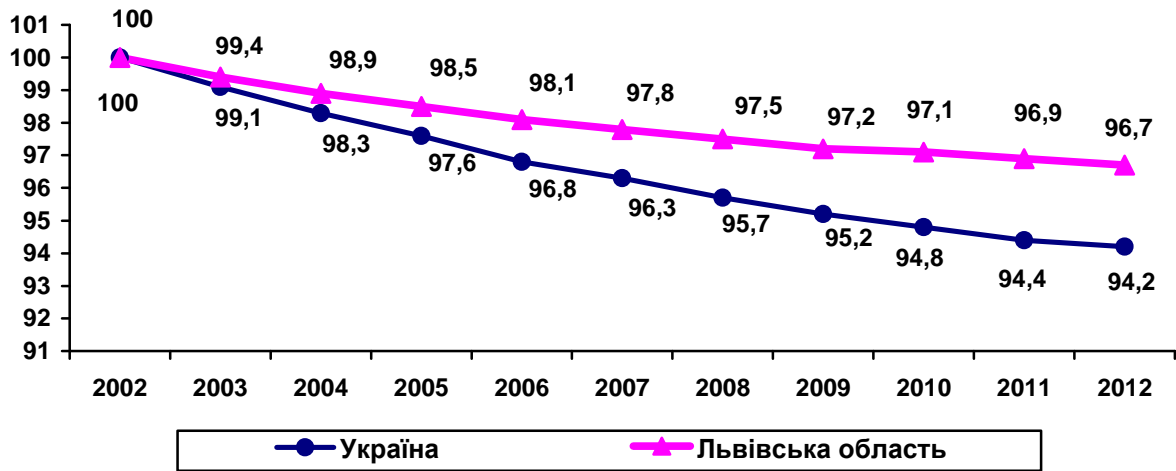

13.9. Динаміка формування природного приросту, скорочення (-) кількості населення Львівської області

(тис. осіб)

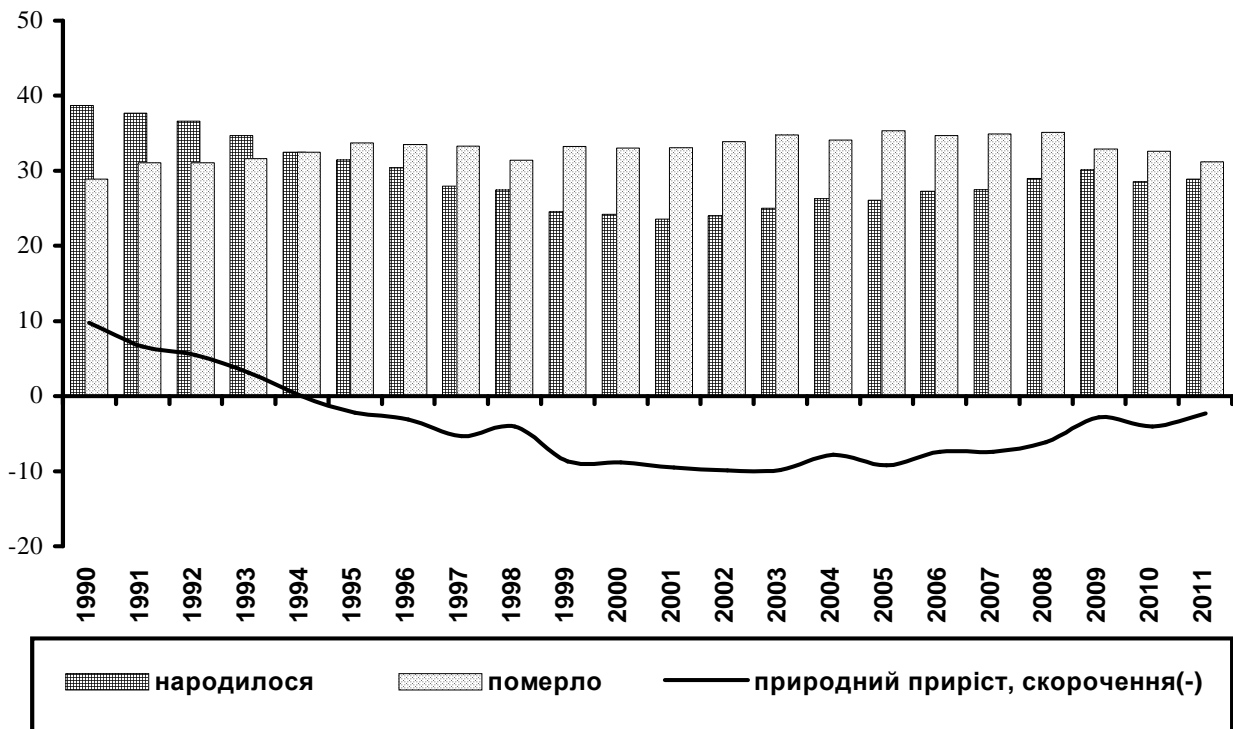

13.10. Коефіцієнти смертності дітей у віці до 1 року

(на 1000 народжених живими)

	2001	2005	2008	2009	2010	2011
Львівська область	12,3	8,3	8,8	7,9	9,2	9,4
міста						
Львів (міськрада)	9,5	6,6	8,2	7,5	9,8	10,0
Борислав (міськрада)	7,4	9,9	10,5	4,8	15,6	9,6
Дрогобич (міськрада)	7,2	9,8	8,5	8,1	8,4	6,2
Моршин	–	–	–	40,0	16,1	–
Новий Розділ	14,0	14,0	11,1	3,2	3,6	13,2
Самбір	15,2	10,5	16,9	7,9	2,8	–
Стрий	18,5	3,2	6,5	4,7	11,8	8,5
Трускавець	12,7	4,9	10,2	13,6	9,3	–
Червоноград (міськрада)	13,8	12,8	5,7	9,7	6,6	8,9
райони						
Бродівський	11,2	13,1	4,1	3,9	15,6	20,1
Буський	4,5	6,0	1,8	1,6	10,1	8,1
Городоцький	10,9	10,9	8,0	24,0	8,7	12,0
Дрогобицький	20,2	6,5	11,5	5,5	6,8	3,3
Жидачівський	14,6	9,8	6,8	5,2	6,8	16,9
Жовківський	12,9	5,8	6,5	10,2	8,5	10,1
Золочівський	15,9	9,7	10,0	7,1	13,8	6,4
Кам'янка-Бузький	14,9	7,8	19,0	15,0	6,9	12,1
Миколаївський	16,6	9,3	4,9	8,5	12,2	7,5
Мостиський	14,4	8,0	10,8	7,9	7,0	8,4
Перемишлянський	33,7	15,0	10,7	4,2	8,8	–
Пустомитівський	15,8	8,2	8,5	4,9	11,6	10,3
Радехівський	7,7	13,1	6,9	4,8	3,5	1,7
Самбірський	12,5	5,5	12,0	14,8	7,1	7,2
Сколівський	13,4	13,1	14,9	7,2	7,5	13,6
Сокальський	13,1	7,9	9,7	6,9	10,9	10,2
Старосамбірський	6,8	9,0	9,1	9,6	7,6	4,4
Стрийський	9,8	5,9	5,7	7,0	5,4	5,6
Турківський	15,9	15,5	13,7	7,9	10,1	18,8
Яворівський	11,0	7,2	8,1	5,7	9,2	11,3

13.11. Коефіцієнти шлюбності та розлучуваності

(на 1000 осіб наявного населення)

	Шлюби			Розлучення ¹		
	2009	2010	2011	2009	2010	2011
Львівська область	6,9	6,6	7,5	2,3	2,0	0,8
міста						
Львів (міськрада)	7,7	7,8	9,0	2,8	2,4	1,2
Борислав (міськрада)	3,1	4,1	6,3	3,1	3,1	1,6
Дрогобич (міськрада)	7,4	6,9	7,5	2,7	2,4	1,1
Моршин ²	9,7	8,3	8,3	3,9	2,4	1,1
Новий Розділ	6,4	6,0	6,7	2,2	2,4	0,8
Самбір	8,5	8,0	8,3	2,4	1,9	0,9
Стрий	6,6	6,7	7,8	2,8	2,6	1,2
Трускавець ²	14,9	13,0	12,8	3,9	3,8	1,1
Червоноград (міськрада)	7,5	6,6	7,4	3,6	2,8	1,1
райони						
Бродівський	6,6	5,8	7,0	2,1	1,6	0,6
Буський	6,9	6,7	6,6	2,8	1,7	0,3
Городоцький	6,1	6,0	6,9	1,7	1,6	0,7
Дрогобицький	5,5	5,0	4,9	1,6	1,7	0,4
Жидачівський	6,2	5,4	5,8	1,9	2,0	0,7
Жовківський	6,4	5,9	6,3	1,6	1,4	0,4
Золочівський	7,2	6,2	6,8	2,1	1,7	0,6
Кам'янка-Бузький	6,6	6,2	7,3	2,1	1,8	0,5
Миколаївський	6,8	6,5	7,3	1,9	1,4	0,6
Мостиський	6,4	6,2	7,1	1,7	1,4	0,4
Перемишлянський	6,3	5,8	5,6	1,6	1,5	0,5
Пустомитівський	5,7	5,4	5,9	2,3	1,9	0,8
Радехівський	5,9	6,1	6,1	2,4	1,9	0,6
Самбірський	6,4	5,2	6,5	1,5	1,4	0,5
Сколівський	7,0	6,1	8,0	2,0	1,2	0,5
Сокальський	6,4	6,3	7,0	2,3	1,8	0,7
Старосамбірський	6,3	4,9	6,2	1,6	1,3	0,3
Стрийський	6,6	6,2	7,5	1,8	1,5	0,5
Турківський	6,7	6,2	7,4	1,1	1,1	0,3
Яворівський	7,3	6,7	6,6	2,0	1,6	0,6

¹ З липня 2010 року інформація щодо розлучень наведена за даними органів державної реєстрації актів цивільного стану без урахування розірвань шлюбів, здійснених у судовому порядку (відповідно до Закону України «Про державну реєстрацію актів цивільного стану» від 1 липня 2010 року №2398-VI).

² Розраховано на постійне населення.

13.12. Основні показники міграції населення

	2005	2008	2009	2010	2011
Міські поселення та сільська місцевість					
Кількість прибулих осіб	33187	31106	29511	31857	30172
на 1000 осіб наявного населення	12,8	12,2	11,6	12,5	11,9
Кількість вибулих осіб	34910	31837	30054	32733	31724
на 1000 осіб наявного населення	13,4	12,5	11,8	12,8	12,5
Міграційний приріст, скорочення (–) осіб	–1723	–731	–543	–876	–1552
на 1000 осіб наявного населення	–0,6	–0,3	–0,2	–0,3	–0,6
Міські поселення					
Кількість прибулих осіб	24555	21807	20175	21172	19824
на 1000 осіб наявного населення	15,9	14,0	13,0	13,7	12,8
Кількість вибулих осіб	22415	21116	19855	22352	21751
на 1000 осіб наявного населення	14,5	13,6	12,8	14,5	14,1
Міграційний приріст скорочення (–) осіб	2140	691	320	–1180	–1927
на 1000 осіб наявного населення	1,4	0,4	0,2	–0,8	–1,3
Сільська місцевість					
Кількість прибулих осіб	8632	929	9336	10685	10348
на 1000 осіб наявного населення	8,3	9,2	9,3	10,7	10,4
Кількість вибулих осіб	12495	10721	10199	10381	9973
на 1000 осіб наявного населення	12,1	10,6	10,2	10,4	10,0
Міграційний приріст, скорочення (–) осіб	–3863	–1422	–863	304	375
на 1000 осіб наявного населення	–3,8	–1,4	–0,9	0,3	0,4

14. ЗАЙНЯТІСТЬ НАСЕЛЕННЯ

14.1. Економічна активність населення

	2000	2005	2008	2009	2010	2011
Економічно активне населення у віці 15–70 років, тис. осіб	1249,5	1167,0	1182,2	1185,5	1190,0	1192,8
працездатного віку	1146,5	1062,5	1087,2	1090,5	1100,5	1104,2
старше працездатного віку	103,0	104,5	95,0	95,0	89,5	88,6
Зайняті, тис. осіб	1082,7	1064,6	1092,5	1085,0	1096,7	1100,7
працездатного віку	980,0	960,3	997,5	990,0	1007,7	1012,1
старше працездатного віку	102,7	104,3	95,0	95,0	89,0	88,6
Безробітні, тис. осіб	166,8	102,4	89,7	100,5	93,3	92,1
працездатного віку	166,5	102,2	89,7	100,5	92,8	92,1
старше працездатного віку	0,3	0,2	–	–	0,5	–
Економічно неактивне населення у віці 15–70 років, тис. осіб	667,1	740,1	719,1	710,6	702,1	696,2
працездатного віку	401,3	511,1	490,9	485,4	470,5	461,4
старше працездатного віку	265,8	229,0	228,2	225,2	231,6	234,8
Рівень економічної активності населення у віці 15–70 років, %	65,2	61,2	62,2	62,5	62,9	63,1
Рівень зайнятості населення, %	56,5	55,8	57,5	57,2	58,0	58,3
Рівень безробіття населення (до економічно активного населення), %	13,3	8,8	7,6	8,5	7,8	7,7

14.2. Безробітні за методологією МОП у 2011 році

(у віці 15–70 років; тис. осіб)

	Усього	У тому числі			
		жінки	чоловіки	міське населення	сільське населення
Усього безробітних	92,1	30,3	61,8	66,2	25,9
з них особи, які шукали роботу, намагались організувати власну справу у тому числі за тривалістю пошуку роботи	87,6	30,0	57,6	64,2	23,4
до 3 місяців	27,9	5,8	22,1	17,8	10,1
3–6 місяців	19,6	5,9	13,7	12,9	6,7
6–9 місяців	9,2	4,6	4,6	6,3	2,9
9–12 місяців	4,0	2,1	1,9	3,3	0,7
більше 1 року	26,9	11,6	15,3	23,9	3,0

14.3. Вивільнення працівників за видами економічної діяльності у 2011 році

	Передбачалося вивільнити	Вивільнено	У тому числі особи, які займали			Із загальної кількості вивільнених	
			місця робітників	посади службовців	місця, які не потребують професійної підготовки	жінки	молодь у віці до 35 років
Усього	23011	4604	1810	2211	583	2154	924
Сільське господарство, мисливство, лісове господарство	796	75	27	38	10	26	15
Рибальство, рибництво	80	72	57	12	3	13	9
Промисловість	5167	1800	977	587	236	785	319
Будівництво	377	271	153	92	26	58	43
Торгівля; ремонт автомобілів, побутових виробів та предметів особистого вжитку	460	255	62	147	46	135	57
Діяльність готелів та ресторанів	33	25	19	3	3	8	3
Діяльність транспорту та зв'язку	1293	447	185	193	69	229	81
Фінансова діяльність	1370	275	24	223	28	176	111
Операції з нерухомим майном, оренда, інжиніринг та надання послуг підприємцям	1371	381	57	284	40	194	86
Державне управління	9244	551	81	418	52	300	134
Освіта	779	91	9	65	17	51	20
Охорона здоров'я та надання соціальної допомоги	1285	118	44	53	21	87	10
Надання комунальних та індивідуальних послуг; діяльність у сфері культури та спорту	756	243	115	96	32	92	36

14.4. Попит на робочу силу за видами економічної діяльності у 2011 році

(осіб)

	Потреба підприємств у працівниках			
	усього	у тому числі на		
		місця робіт- ників	посади службовців	місця, які не потребують професійної підготовки
Усього	1876	1045	736	95
Сільське господарство, мисливство, лісове господарство	32	22	9	1
Рибальство, рибництво	–	–	–	–
Промисловість	516	432	64	20
Будівництво	74	39	31	4
Торгівля; ремонт автомобілів, побутових виробів та предметів особистого вжитку	318	167	119	32
Діяльність готелів та ресторанів	62	45	9	8
Діяльність транспорту та зв'язку	127	75	50	2
Фінансова діяльність Операції з нерухомим майном, оренда, інжиніринг та надання послуг підприємцям	24	–	24	–
Державне управління	146	28	105	13
Освіта	405	182	221	2
Охорона здоров'я та надання соціальної допомоги	62	18	42	2
Надання комунальних та індивідуальних послуг; діяльність у сфері культури та спорту	91	30	56	5
	19	7	6	6

14.5. Працевлаштування незайнятих трудовою діяльністю громадян за видами економічної діяльності у 2011 році

(осіб)

	Усього працевлаштовано	У тому числі на			Із загальної кількості працевлаштованих	
		місця робітників	посади службовців	місця, які не потребують професійної підготовки	жінки	молодь у віці до 35 років
Усього	36722	20923	10509	5290	18245	18938
Сільське господарство, мисливство, лісове господарство	2717	1586	338	793	998	1073
Рибальство, рибництво	29	21	4	4	9	14
Промисловість	11984	7207	3157	1620	5263	6274
Будівництво	1698	1054	415	229	369	808
Торгівля; ремонт автомобілів, побутових виробів та предметів особистого вжитку	9124	5771	2327	1026	5804	5273
Діяльність готелів та ресторанів	1186	854	229	103	961	673
Діяльність транспорту та зв'язку	1726	1129	467	130	412	718
Фінансова діяльність	132	32	97	3	80	77
Операції з нерухомим майном, оренда, інжиніринг та надання послуг підприємцям	1783	512	1071	200	911	939
Державне управління	1327	484	692	151	607	707
Освіта	2142	899	683	560	1003	839
Охорона здоров'я та надання соціальної допомоги	1763	836	733	194	1197	983
Надання комунальних та індивідуальних послуг; діяльність у сфері культури та спорту	1111	538	296	277	631	560

14.6. Кількість зареєстрованих безробітних у містах обласного значення та районах

(на 1 січня; осіб)

	2001	2006	2009	2010	2011	2012
Львівська область	90863	51616	42145	25838	26922	22614
міста						
Львів	13240	4155	3626	3060	3510	3634
Борислав	2676	1833	1020	715	811	693
Дрогобич	4691	1531	1159	1111	1312	842
Моршин	31	72	126	96	64	75
Новий Розділ	2654	1252	798	718	670	568
Самбір	2817	1143	1000	739	627	529
Стрий	3092	1421	1210	715	669	513
Трускавець	727	421	434	259	285	256
Червоноград	2912	1030	679	462	660	553
райони						
Бродівський	2135	2434	2931	1561	1580	1373
Буський	1941	1104	1124	406	449	353
Городоцький	2504	1648	1311	813	601	400
Дрогобицький	2057	2141	1572	1048	1184	788
Жидачівський	3499	2113	1827	1152	1062	859
Жовківський	2580	1792	1302	851	991	828
Золочівський	4118	2608	2431	1719	1935	1759
Кам'янка-Бузький	1905	1465	613	308	464	275
Миколаївський	5036	2296	1943	1530	1201	1110
Мостиський	1373	1096	1294	887	544	437
Перемишлянський	2208	1160	1435	691	788	745
Пустомитівський	3197	1588	1130	592	731	637
Радехівський	1905	1946	1346	532	526	406
Самбірський	3896	2736	1807	1115	1180	843
Сколівський	1737	1329	922	383	503	412
Сокальський	3143	1174	993	616	713	548
Старосамбірський	3201	3150	2438	1194	1024	911
Стрийський	2326	1411	1198	599	537	421
Турківський	2362	1514	1172	706	711	578
Яворівський	6900	4053	3304	1260	1590	1268

14.7. Рівень зареєстрованого безробіття населення у містах обласного значення та районах

(на 1 січня; відсотків)

	2006	2007	2008	2009	2010	2011	2012
Львівська область	3,4	2,7	2,1	2,7	1,7	1,7	1,5
міста							
Львів	0,9	0,6	0,5	0,8	0,6	0,7	0,8
Борислав	7,7	5,6	4,1	4,4	3,2	3,6	3,1
Дрогобич	2,5	2,2	1,6	1,9	1,8	2,1	1,4
Моршин	2,4	1,3	2,8	4,4	3,3	2,3	2,7
Новий Розділ	6,9	4,9	3,7	4,3	3,9	3,6	3,0
Самбір	5,3	4,4	3,9	4,7	3,5	2,9	2,5
Стрий	3,6	3,2	2,5	3,1	1,9	1,7	1,3
Трускавець	3,0	2,4	2,7	3,2	1,9	2,1	1,9
Червоноград	2,0	1,1	0,8	1,3	0,9	1,3	1,1
райони							
Бродівський	7,0	5,7	5,5	8,3	4,4	4,5	3,9
Буський	4,1	3,3	3,0	4,2	1,5	1,7	1,3
Городоцький	4,0	3,4	2,5	3,2	2,0	1,4	1,0
Дрогобицький	5,0	4,2	3,3	3,6	2,4	2,7	1,8
Жидачівський	5,2	4,5	3,7	4,5	2,8	2,6	2,1
Жовківський	2,9	2,4	1,4	2,0	1,3	1,5	1,2
Золочівський	6,3	5,2	4,7	5,9	4,1	4,6	4,2
Кам'янка-Бузький	4,3	3,1	1,8	1,8	0,9	1,4	0,8
Миколаївський	6,1	5,1	4,2	5,2	4,1	3,2	3,0
Мостиський	3,3	3,1	2,8	3,8	2,6	1,6	1,3
Перемишлянський	5,0	5,5	4,6	6,5	3,1	3,6	3,4
Пустомитівський	2,3	1,3	1,0	1,6	0,9	1,1	0,9
Радехівський	6,8	5,7	4,4	4,7	1,9	1,9	1,4
Самбірський	6,7	5,6	4,2	4,3	2,7	2,8	2,0
Сколівський	5,0	3,7	3,0	3,5	1,4	1,9	1,5
Сокальський	2,1	1,6	1,2	1,8	1,1	1,3	1,0
Старосамбірський	7,1	6,1	4,6	5,4	2,6	2,2	2,0
Стрийський	3,9	3,4	2,8	3,3	1,6	1,5	1,1
Турківський	5,3	5,1	3,9	4,2	2,5	2,6	2,1
Яворівський	5,5	4,4	2,9	4,4	1,7	2,1	1,7

14.8. Кількість працівників за видами економічної діяльності¹

(середньооблікова кількість штатних працівників; осіб)

	2000	2005	2008	2009	2010	2011
Усього	690994	581290	589382	556535	554719	542197
Сільське господарство, мисливство та лісове господарство	83781	29509	18807	16396	12058	7472
Рибальство, рибництво	589	520	413	413	408	353
Промисловість	198652	145480	135574	126200	125933	121685
Будівництво	34220	26432	29414	24903	25490	22016
Торгівля; ремонт автомобілів, побутових виробів та предметів особистого вжитку	42959	44070	57235	49477	51105	52524
Діяльність готелів та ресторанів	5955	5325	7481	6961	7396	6677
Діяльність транспорту та зв'язку	62508	56526	57547	54266	53789	53922
Фінансова діяльність Операції з нерухомим майном, оренда, інжиніринг та надання послуг підприємцям	34722	35397	37575	35097	36195	34479
дослідження та розробки	10655	7900	6787	6421	5459	5451
Державне управління	30535	28503	29801	30132	34313	32274
Освіта	93112	96935	101114	101580	101268	99150
Охорона здоров'я та надання соціальної допомоги	74412	78108	78203	78007	76646	77678
Надання комунальних та індивідуальних послуг; діяльність у сфері культури і спорту	21591	23170	20632	19976	17379	16879

¹ За 2000, 2005–2009рр. дані наведено без урахування найманих працівників статистично малих підприємств та зайнятих у фізичних осіб-підприємців, з 2010р. дані подаються щодо підприємств, установ, організацій та їхніх відокремлених підрозділів із кількістю найманих працівників 10 і більше осіб. Безпосереднє порівняння даних 2010–2011рр. з аналогічними даними попередніх років є некоректним.

14.9. Кількість працівників за видами промислової діяльності¹

(середньооблікова кількість штатних працівників; осіб)

	2000	2005	2008	2009	2010	2011
Промисловість	198652	145480	135574	126200	125933	121685
Добувна промисловість добування паливно- енергетичних корисних копалин	20984	17340	16296	15601	14890	13677
добування вугілля, лігніту і торфу	16995	15055	15240	14901	14543	13362
добування корисних копалин, крім паливно- енергетичних	14110	12012	12076	11740	11545	11526
Переробна промисловість	3989	2285	1056	700	347	315
виробництво харчових продуктів, напоїв та тютюнових виробів	153994	106699	99097	90368	90654	88330
текстильне виробництво; виробництво одягу, хутра та виробів з хутра	24645	18344	17096	16766	15986	15367
виробництво шкіри, виробів з шкіри та інших матеріалів	18782	13945	11963	10655	10275	10483
оброблення деревини та виробництво виробів з деревини, крім меблів	3571	1994	2387	2110	2253	2465
целюлозно-паперове виробництво; видавнича діяльність	2741	3012	3766	3482	3965	3448
виробництво коксу, продуктів нафтоперероблення	6296	6880	6948	6277	6644	6392
хімічне виробництво	3087	2706	1675	1528	1550	1551
виробництво гумових та пластмасових виробів	6971	2846	2465	2122	2244	2252
виробництво іншої неметалевої мінеральної продукції	1199	2719	3562	3127	2732	2851
металургійне виробництво та виробництво готових металевих виробів	16724	12028	8647	7101	6543	6000
виробництво машин та устаткування	3924	2862	5492	4810	5157	4760
виробництво електрич- ного, електронного та оптичного устаткування	21735	10973	7435	7183	6882	6486
виробництво транспорт- них засобів та устаткування	25950	13367	12397	12222	13472	13213
Виробництво та розподі- лення електроенергії, газу та води	9279	8962	8867	7194	6458	6643
	23674	21441	20181	20231	20389	19678

¹ Див. виноску 1 на стор. 124.

15. ДОХОДИ І ВИТРАТИ НАСЕЛЕННЯ

15.1. Доходи і витрати населення

(млн.грн.)

	2005	2008	2009	2010	2011 ¹
Доходи	19823	42220	43813	54838	61912
у тому числі					
заробітна плата	7934	17285	17133	20840	24504
прибуток та змішаний дохід	3364	7412	7124	8696	11031
доходи від власності					
одержані	454	1325	1502	3131	2741
соціальні допомоги та інші					
одержані поточні трансферти	8071	16198	18054	22171	23636
з них					
соціальні допомоги	4278	8688	9643	11458	13167
інші поточні трансферти	1164	1608	1746	2050	...
соціальні трансферти в					
натуральній формі	2629	5902	6665	8663	...
Витрати та заощадження	19823	42220	43813	54838	61912
у тому числі					
придбання товарів та послуг	15958	32784	33664	40906	51605
доходи від власності					
сплачені	124	984	1301	951	869
поточні податки на доходи,					
майно та інші сплачені					
поточні трансферти	1050	2821	2141	3160	3731
з них					
поточні податки на доходи,					
майно тощо	743	1973	1140	2187	2746
внески на соціальне					
страхування	215	520	567	605	...
інші поточні трансферти	92	328	434	368	...
нагромадження	225	2069	818	1737	2151
приріст фінансових активів	2466	3562	5889	8084	3556
Наявний дохід					
усього, млн.грн.	16020	32513	33706	42064	48924
на одну особу, грн.	6203,1	12718,3	13211,3	16513,8	19240,2
Реальний наявний дохід,					
відсотків до попереднього					
року	125,9	105,0	88,3	113,5	107,7

¹ Попередні дані.

15.2. Структура доходів і витрат населення

(до підсумку; відсотків)

	2005	2008	2009	2010	2011 ¹
Доходи	100	100	100	100	100
у тому числі					
заробітна плата	40,0	40,9	39,1	38,0	39,6
прибуток та змішаний дохід	17,0	17,6	16,3	15,9	17,8
доходи від власності одержані	2,3	3,1	3,4	5,7	4,4
соціальні допомоги та інші одержані поточні трансферти	40,7	38,4	41,2	40,4	38,2
з них					
соціальні допомоги	21,6	20,6	22,0	20,9	21,3
інші поточні трансферти	5,9	3,8	4,0	3,7	...
соціальні трансферти у натуральній формі	13,2	14,0	15,2	15,8	...
Витрати та заощадження	100	100	100	100	100
у тому числі					
придбання товарів та послуг	80,5	77,7	76,8	74,6	83,4
доходи від власності сплачені	0,6	2,3	3,0	1,7	1,4
поточні податки на доходи, майно та інші сплачені поточні трансферти	5,3	6,7	4,9	5,8	6,0
з них					
поточні податки на доходи, майно тощо	3,7	4,7	2,6	4,0	4,4
внески на соціальне страхування	1,1	1,2	1,3	1,1	...
інші поточні трансферти	0,5	0,8	1,0	0,7	...
нагромадження	1,1	4,9	1,9	3,2	3,5
приріст фінансових активів	12,5	8,4	13,4	14,7	5,7

¹ Попередні дані.

15.3. Середньомісячна номінальна заробітна плата найманих працівників за видами економічної діяльності¹

(у середньому на одного штатного працівника; грн.)

	2000	2005	2008	2009	2010	2011
Усього	196,44	713,16	1570,18	1667,26	1941,48	2243,64
Сільське господарство, мисливство та лісове господарство	76,71	418,83	1128,24	1235,94	1582,25	1975,16
Рибальство, рибництво	160,85	623,93	1250,08	1314,18	1340,79	1607,25
Промисловість	228,96	794,65	1668,46	1792,40	2120,26	2546,79
Будівництво	231,21	766,30	1511,90	1254,43	1309,87	1874,37
Торгівля; ремонт автомобілів, побутових виробів та предметів особистого вжитку	188,87	636,27	1316,25	1360,95	1561,51	1876,27
Діяльність готелів та ресторанів	120,70	417,03	947,42	926,75	1197,80	1500,32
Діяльність транспорту та зв'язку	310,70	1038,24	2099,07	2237,99	2630,90	2936,71
Фінансова діяльність	451,61	1239,15	3050,46	3180,17	3577,23	4402,27
Операції з нерухомим майном, оренда, інжиніринг та надання послуг підприємцям	205,94	676,42	1539,93	1583,67	1699,69	2006,87
Державне управління	317,45	1011,21	2397,12	2376,95	2481,11	2695,77
Освіта	152,00	628,16	1428,76	1607,37	1864,29	2061,40
Охорона здоров'я та надання соціальної допомоги	137,53	481,57	1055,81	1184,40	1478,65	1587,23
Надання комунальних та індивідуальних послуг; діяльність у сфері культури та спорту	127,13	507,97	1256,98	1491,33	1865,74	2066,86

¹ Дані за 2000, 2005-2009рр. наведено без урахування найманих працівників статистично малих підприємств та зайнятих у фізичних осіб-підприємців, з 2010р. – щодо підприємств, установ, організацій та їхніх відокремлених підрозділів із кількістю найманих працівників 10 і більше осіб. Безпосереднє порівняння даних 2010–2011рр. з аналогічними даними попередніх років є некоректним.

15.4. Середньомісячна номінальна заробітна плата найманих працівників за видами промислової діяльності¹

(у середньому на одного штатного працівника; грн.)

	2000	2005	2008	2009	2010	2011
Промисловість	228,96	794,65	1668,46	1792,40	2120,26	2546,79
Добувна промисловість	349,36	1080,16	2564,67	2872,88	3394,10	4163,89
добування паливно-енергетичних корисних копалин	398,72	1175,94	2662,52	2956,95	3447,49	4220,61
добування корисних копалин, крім паливно-енергетичних	139,06	449,12	1152,58	1083,24	1156,39	1757,62
Переробна промисловість	196,11	731,12	1491,20	1519,97	1832,91	2218,92
виробництво харчових продуктів, напоїв та тютюнових виробів	294,18	748,95	1478,21	1540,91	1876,15	2374,32
текстильне виробництво; виробництво одягу, хутра та виробів з хутра	168,16	597,90	1084,64	1183,26	1485,46	1718,47
виробництво шкіри, виробів з шкіри та інших матеріалів	165,70	594,87	1008,70	1064,42	1481,42	1975,87
оброблення деревини та виробництво виробів з деревини, крім меблів	106,45	733,23	1464,20	1471,01	1652,64	2099,28
целюлозно-паперове виробництво; видавнича діяльність	350,57	790,57	1500,06	1335,23	1486,26	1941,66
виробництво коксу, продуктів нафтоперероблення	349,98	1019,30	2100,80	2374,98	2840,18	3711,05
хімічне виробництво	181,53	698,38	1775,46	2087,29	2462,50	2941,09
виробництво гумових та пластмасових виробів	231,51	731,88	1356,65	1318,53	1598,21	2117,72
виробництво іншої неметалевої мінеральної продукції	155,64	644,96	1542,98	1451,42	1728,41	2306,58
металургійне виробництво та виробництво готових металевих виробів	163,34	681,01	1468,81	1336,20	1515,47	1896,47
виробництво машин та устаткування	174,60	841,72	1851,54	2115,08	2397,09	2808,82
виробництво електричного, електронного та оптичного устаткування	115,51	749,44	1601,32	1890,08	2313,45	2450,69

¹ Див. виноску 1 на стор. 128.

Продовження табл. 15.4.

	2000	2005	2008	2009	2010	2011
виробництво транспортних засобів та устаткування	256,19	861,34	1855,15	1398,48	1860,34	2275,68
Виробництво та розподілення електроенергії, газу та води	335,94	879,90	1815,22	2176,12	2467,62	2894,59

15.5. Середньомісячна номінальна заробітна плата найманих працівників у містах обласного значення та районах¹

(у середньому на одного штатного працівника; грн.)

	2000	2005	2008	2009	2010	2011
Львівська область	196,44	713,16	1570,18	1667,26	1941,48	2243,64
міста						
Львів	243,19	802,41	1733,68	1823,80	2095,99	2399,73
Борислав	221,39	772,08	1522,50	1666,40	2215,96	2250,82
Дрогобич	184,23	680,80	1404,49	1430,89	1648,91	1890,58
Моршин	...	563,02	1470,26	1631,58	2084,10	2262,52
Новий Розділ	...	481,77	1088,35	1146,68	1384,19	1686,75
Самбір	164,99	641,03	1374,07	1470,53	1805,29	1959,87
Стрий	212,56	742,56	1701,89	1705,05	1988,46	2308,29
Трускавець	179,75	581,72	1232,30	1211,11	1371,21	1520,99
Червоноград	222,39	716,75	1580,92	1696,62	1912,46	2355,29
райони						
Бродівський	155,39	581,10	1307,55	1435,02	1560,47	2046,35
Буський	108,70	510,09	1195,70	1297,27	1609,33	1851,70
Городоцький	123,31	585,41	1225,44	1338,63	1526,79	1836,79
Дрогобицький	116,83	506,71	1183,42	1333,36	1502,03	1709,27
Жидачівський	170,39	597,51	1255,16	1362,60	1554,65	1924,71
Жовківський	130,07	596,24	1217,63	1312,02	1559,39	1782,20
Золочівський	126,35	534,45	1221,62	1354,35	1531,70	1923,37
Кам'янка-Бузький	168,00	757,64	1730,11	1896,87	2275,93	2657,29
Миколаївський	150,99	593,52	1450,83	1602,61	1920,65	2216,23
Мостиський	121,70	588,93	1160,17	1286,60	1680,37	1765,73
Перемишлянський	114,20	584,56	1350,73	1481,38	1769,24	2112,64
Пустомитівський	166,33	719,86	1410,54	1443,95	1722,51	1990,20
Радехівський	117,33	493,98	1134,81	1130,43	1479,33	1806,33
Самбірський	89,65	464,56	1208,74	1297,40	1544,53	1699,94
Сколівський	185,04	684,60	1524,79	1691,06	2077,76	2193,61
Сокальський	198,42	693,38	1745,87	1999,86	2367,11	2943,35
Старосамбірський	100,06	496,60	1226,39	1353,39	1702,69	1758,69
Стрийський	246,36	902,90	1901,50	2144,31	2381,57	2793,49
Турківський	142,95	579,85	1416,44	1539,69	1754,04	1883,62
Яворівський	140,86	572,33	1278,67	1363,31	1600,32	1908,55

¹ Див. виноску 1 на стор. 128.

15.6. Середній розмір місячної пенсії¹

(на початок року; грн.)

	2001	2006	2009	2010	2011	2012
Середній розмір призначеної місячної пенсії пенсіонерам, які перебувають на обліку в органах Пенсійного фонду ²	77,45	391,45	844,80	939,99	1057,75	1151,95
у тому числі						
за віком	79,60	405,31	857,14	953,10	1070,93	1161,11
за інвалідністю	83,87	363,06	698,27	787,64	916,44	1026,76
у разі втрати годувальника	55,86	278,15	604,30	712,27	834,93	932,63
за вислугу років	...	435,64	1598,72	1667,68	1709,35	1786,21
отримують соціальну пенсію	...	350,67	539,80	622,90	745,96	820,60

¹ Дані про середній розмір призначених місячних пенсій наводяться з урахуванням компенсаційних виплат і цільових допомог, передбачених законодавством.

² Починаючи з даних на початок 2008 року, середній розмір пенсії (окрім категорій “за віком”, “соціальні пенсії”) наведено з урахуванням пенсіонерів, звільнених з лав Міністерства Оборони України, Міністерства внутрішніх справ України, Служби безпеки України, Державної податкової служби України, Державної пенітенціарної служби України, призначення і виплати пенсії яким здійснюють органи Пенсійного фонду України, згідно з постановою Кабінету Міністрів України від 02.11.2006 № 1522.

15.7. Співвідношення розміру середньої пенсії та середньої заробітної плати найманих працівників

(у відсотках)

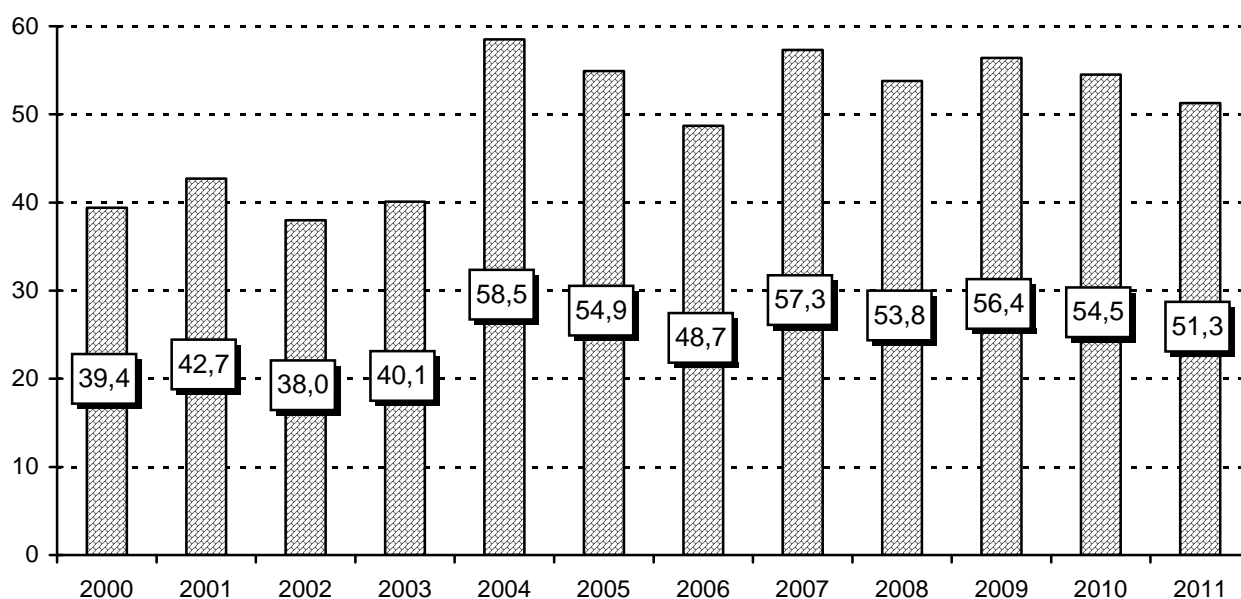

16. ЖИТЛОВІ УМОВИ НАСЕЛЕННЯ

16.1. Житловий фонд

(на кінець року; тис.м² загальної площі)

	2000	2005	2009	2010	2011
Весь житловий фонд	49988,4	51275,7	53381,5	54254,1	54977,8
у середньому на одного мешканця, м ²	19,0	19,8	20,8	21,2	21,5
Міський житловий фонд	27721,3	28140,1	29365,5	29857,7	30120,1
у середньому на одного мешканця, м ²	17,9	18,1	18,8	19,2	19,4
Сільський житловий фонд	22267,1	23135,6	24015,9	24396,5	24857,7
у середньому на одного мешканця, м ²	20,7	22,4	23,8	24,3	24,8

16.2. Житловий фонд у містах обласного значення і районах

(на кінець року)

	Житловий фонд, тис.м ² загальної площі				Забезпеченість населення житлом, м ² загальної площі у середньому на одного мешканця			
	2000	2009	2010	2011	2000	2009	2010	2011
Львівська область	49988,4	53381,5	54254,1	54977,8	19,0	20,8	21,2	21,5
міста								
Львів	14276,7	14322,5	14554,8	14719,6	18,9	18,5	18,8	19,1
Борислав	745,4	876,3	897,4	920,2	18,1	23,0	23,7	24,3
Дрогобич	1706,9	1957,7	2014,6	1950,6	17,3	19,9	20,6	20,1
Моршин	...	115,5	116,5	117,3	...	24,5	24,9	25,3
Новий Розділ	...	516,4	515,2	520,4	...	17,6	17,5	17,5
Самбір	713,5	821,2	837,9	869,7	19,5	23,2	23,6	24,6
Стрий	1044,2	1098,3	1108,0	1122,6	16,6	18,0	18,2	18,5
Трускавець	409,1	458,0	465,3	468,7	17,8	20,6	21,1	21,4
Червоноград	1507,4	1524,5	1528,5	1525,6	17,5	17,9	18,0	18,0
райони								
Бродівський	1308,5	1349,7	1357,1	1376,8	20,3	21,9	22,2	22,7
Буський	1080,1	1112,5	1121,8	1136,7	21,1	23,8	24,0	24,3
Городоцький	1550,0	1727,8	1750,2	1779,1	20,8	24,8	25,2	25,7
Дрогобицький	1665,4	1817,2	1866,1	1902,8	21,8	24,4	25,0	25,5
Жидачівський	1638,4	1709,7	1714,3	1717,6	20,1	23,4	23,7	23,9
Жовківський	1953,4	2152,4	2183,9	2218,9	17,9	19,6	19,9	20,2
Золочівський	1433,0	1522,2	1532,2	1543,9	19,1	21,4	21,6	21,9
Кам'янка-Бузький	1202,1	1368,0	1383,8	1417,9	19,3	23,6	23,9	24,5
Миколаївський	1789,1	1473,6	1499,2	1508,6	18,8	23,1	23,6	23,8
Мостиський	1298,6	1377,6	1391,2	1403,5	20,8	23,9	24,2	24,4
Перемишлянський	924,5	971,4	979,6	983,2	19,1	23,6	24,1	24,4
Пустомитівський	2401,2	3034,6	3125,6	3233,9	21,4	26,9	27,6	28,4
Радехівський	1079,7	1139,7	1158,8	1163,0	20,5	23,2	23,6	23,8
Самбірський	1466,0	1580,9	1622,0	1685,2	19,5	22,2	22,7	23,6
Сколівський	865,5	966,3	990,0	1035,1	17,1	20,4	20,9	21,8
Сокальський	1801,3	1936,7	1946,2	1986,0	18,2	20,5	20,7	21,1
Старосамбірський	1658,0	1713,5	1720,0	1713,5	20,0	21,6	21,7	21,6
Стрийський	1360,2	1403,2	1449,9	1475,3	19,8	22,6	23,3	23,7
Турківський	1069,1	1112,6	1132,6	1135,3	19,3	21,8	22,3	22,3
Яворівський	2041,1	2221,3	2291,8	2346,9	16,5	18,0	18,5	18,9

16.3. Квартирна черга та поліпшення житлових умов

	2000	2005	2008	2009	2010	2011
Кількість сімей та однаків, які перебували на квартирному обліку на кінець року, тис.	107,8	80,5	76,4	75,4	73,1	68,0
Кількість сімей та однаків, які одержали житло за рік відсотків до загальної кількості тих, що перебували на квартирному обліку	1514	292	445	210	251	102
	1,3	0,4	0,6	0,3	0,3	0,1

16.4. Обладнання житлового фонду

(на кінець року; відсотків)

	Міські поселення				Сільська місцевість			
	2000	2009	2010	2011	2000	2009	2010	2011
Частка загальної площі житла, обладнаного¹								
водопроводом	82,3	84,5	86,7	87,4	10,5	22,9	26,9	31,4
каналізацією	82,1	84,4	86,5	87,3	7,5	20,6	24,5	29,2
опаленням газом ²	65,0	63,8	70,0	75,0	13,9	21,9	26,0	30,3
гарячим водопостачанням ваннами	91,3	91,5	91,5	90,7	80,9	83,3	83,5	83,8
підлоговими електроплитами	66,8	70,0	73,9	74,2	4,5	15,2	18,3	22,6
	74,5	73,7	80,2	81,0	6,8	19,1	22,7	26,9
	3,5	3,4	3,2	3,7	0,1	0,1	0,1	0,1

16.5. Благоустрій населених пунктів

	2000	2005	2008	2009	2010	2011
Кількість населених пунктів які мають водопровід						
міста	43	42	43	42	42	42
селища міського типу	23	24	25	25	26	26
сільські населені пункти	154	147	150	163	170	179
які мають каналізацію						
міста	37	37	39	41	41	41
селища міського типу	15	15	15	16	18	18
сільські населені пункти	41	41	41	43	43	44
газифіковані тільки природним, природним та зрідженим газом						
міста	38	41	41	41	42	42
селища міського типу	28	29	30	31	32	32
сільські населені пункти	803	953	1182	1232	1269	1295

¹ Включаючи житловий фонд, який знаходиться у приватній власності громадян.² Зрідженим та природним газом.

17. ОСВІТА

17.1. Кількість осіб, які навчалися у навчальних закладах

(на початок навчального року; тис. осіб)

	2000/01	2005/06	2008/09	2009/10	2010/11	2011/12
Усього навчалосся	543,4	520,5	483,0	469,9	454,7	445,0
У загальноосвітніх навчальних закладах	389,7	328,6	283,5	275,4	263,5	260,2
у тому числі денних вечірніх (змінних), включаючи тих, хто навчався заочно	387,1	326,4	281,5	273,5	261,6	258,3
	2,6	2,2	2,0	1,9	1,9	1,9
У професійно-технічних навчальних закладах	36,5	33,3	31,9	31,8	33,9	33,4
У вищих навчальних закладах	117,2	158,6	167,6	162,7	157,3	151,4
I–II рівнів акредитації	33,4	30,8	24,4	20,0	20,2	20,2
III–IV рівнів акредитації	83,8	127,8	143,2	142,7	137,1	131,2

17.2. Загальноосвітні навчальні заклади

(на початок навчального року)

	2000/01	2005/06	2008/09	2009/10	2010/11	2011/12
Кількість закладів	1479	1487	1469	1454	1440	1428
у тому числі приватних	8	16	15	15	14	15
Кількість учнів, тис.	389,7	328,6	283,5	275,4	263,5	260,2
у тому числі у приватних закладах	0,9	1,5	1,4	1,4	1,4	1,4
Кількість учителів, тис.	38,5	37,3	36,4	36,2	36,1	35,6
у тому числі у приватних закладах	0,2	0,4	0,3	0,3	0,3	0,3

17.3. Кількість навчальних закладів у містах обласного значення та районах на початок 2011/2012 навчального року

	Кількість загальноосвітніх навчальних закладів	Кількість професійно-технічних навчальних закладів	Кількість вищих навчальних закладів	
			I–II рівнів акредитації	III–IV рівнів акредитації
Львівська область	1428	62	22	22
міста				
Львів	148	21	11	20
Борислав	12	1	1	–
Дрогобич	20	4	3	1
Моршин	1	–	–	–
Новий Розділ	5	2	1	–
Самбір	11	4	4	–
Стрий	13	4	–	– ¹
Трускавець	3	–	–	–
Червоноград	17	2	1	–
райони				
Бродівський	57	–	1	–
Буський	44	1	–	–
Городоцький	55	–	–	– ¹
Дрогобицький	63	1	–	–
Жидачівський	81	1	–	– ¹
Жовківський	78	1	–	1
Золочівський	54	3	–	– ¹
Кам'янка-Бузький	41	2	–	–
Миколаївський	37	3	–	–
Мостиський	57	1	–	–
Перемишлянський	59	1	–	–
Пустомитівський	66	–	–	–
Радехівський	44	–	–	–
Самбірський	66	1	–	–
Сколівський	55	–	–	–
Сокальський	69	3	–	–
Старосамбірський	90	2	–	– ¹
Стрийський	56	–	–	–
Турківський	50	2	–	–
Яворівський	76	2	–	–

¹ Філія (відділення) вищих навчальних закладів області.

17.4. Денні загальноосвітні навчальні заклади

(на початок навчального року)

	2000/01	2005/06	2008/09	2009/10	2010/11	2011/12
Кількість закладів	1470	1477	1459	1446	1433	1421
I ступеня	322	317	303	290	279	264
I–II ступеня	544	516	501	497	476	462
I–III ступеня	531	543	530	518	503	483
гімназії	18	28	28	26	24	22
ліцеї	10	14	14	13	12	12
навчально-виховні комплекси спеціальні школи (школи-інтернати)	23	35	61	81	118	157
школи соціальної реабілітації	22	23	21	20	20	20
	...	1	1	1	1	1
Кількість учнів, тис.	387,1	326,4	281,5	273,5	261,6	258,3
у тому числі у закладах						
I ступеня	11,1	9,8	9,0	8,8	8,5	8,4
I–II ступеня	67,7	49,5	41,1	39,6	35,7	33,0
I–III ступеня	291,3	239,2	195,3	184,6	173,8	168,5
гімназіях	7,6	11,6	10,7	10,7	9,3	8,9
ліцеях	2,6	2,7	3,3	2,9	2,7	2,8
навчально-виховних комплексів спеціальних школах (школах-інтернатах)	4,1	10,6	18,9	23,9	28,6	33,7
школах соціальної реабілітації	2,7	3,0	3,2	3,0	3,0	3,0
	...	0,0	0,0	0,0	0,0	0,0

17.5. Вечірні (змінні) загальноосвітні навчальні заклади

(на початок навчального року)

	2000/01	2005/06	2008/09	2009/10	2010/11	2011/12
Кількість закладів	9	10	10	8	7	7
Кількість учнів (включаючи тих, хто навчається заочно), тис.	2,6	2,2	2,0	1,9	1,9	1,9

17.6. Професійно-технічні навчальні заклади

	Кількість закладів	Кількість учнів, на кінець року	Прийнято учнів	Підготовлено (випущено) кваліфікованих робітників
	одиниць	тис.		
2000	58	36,5	19,4	19,3
2001	57	34,8	20,0	19,1
2002	57	33,5	18,9	18,6
2003	59	33,1	19,8	17,8
2004	60	33,3	21,8	18,9
2005	61	33,3	21,3	19,6
2006	62	32,4	20,1	19,5
2007	62	32,1	21,3	20,1
2008	62	31,9	19,8	18,7
2009	62	31,8	18,1	17,2
2010	62	33,9	19,9	16,6
2011	62	33,4	17,9	16,8
Професійна підготовка у 2011р. учнів навчальних закладів, які		33445	17852	16815
мали повну загальну середню освіту	x	10284	6314	6870
здобували професію разом з повною загальною середньою освітою	x	20957	7384	5846
здобували професію без отримання повної загальної середньої освіти	x	441	437	424
проходили професійне навчання		495	1044	1066
незайняте населення	x	66	228	199
працівники підприємств	x	429	816	867
підвищували кваліфікацію		1268	2673	2609
незайняте населення	x	455	1823	1597
працівники підприємств	x	813	850	1012

17.7. Вищі навчальні заклади

(на початок навчального року)

	2000/01	2005/06	2008/09	2009/10	2010/11	2011/12
Заклади I–II рівнів акредитації						
Кількість закладів	40	33	27	25	23	22
У них студентів, тис.	33,4	30,8	24,4	20,0	20,2	20,2
у тому числі на відділеннях						
денних	24,4	22,9	18,2	15,5	16,0	15,8
вечірніх	0,4	0,5	0,8	0,9	0,9	0,8
заочних	8,6	7,4	5,4	3,6	3,4	3,6
Прийнято, тис.	11,5	10,3 ¹	7,0 ¹	5,4 ¹	7,0 ¹	5,9 ¹
у тому числі на відділення						
денні	8,3	7,7	5,8	4,4	5,4	4,6
вечірні	0,2	0,2	0,2	0,2	0,3	0,2
заочні	3	2,4	1,0	0,8	1,2	1,1
Випущено, тис.	9,5	9,2 ²	6,7 ²	6,6 ²	6,3 ²	5,3 ²
у тому числі з відділень						
денних	6,6	6,5	4,7	4,6	4,4	4,2
вечірніх	0,2	0,1	0,1	0,2	0,3	0,2
заочних	2,7	2,6	1,9	1,8	1,6	0,9

Продовження табл. 17.7.

	2000/01	2005/06	2008/09	2009/10	2010/11	2011/12
Заклади III–IV рівнів акредитації						
Кількість закладів	17	28	26	24	23	22
У них студентів, тис.	83,8	127,8	143,2	142,7	137,1	131,2
у тому числі на відділеннях						
денних	54,7	79,0	90,6	91,2	90,3	86,8
вечірніх	0,4	0,2	0,2	0,1	0,1	0,1
заочних	28,7	48,6	52,4	51,4	46,7	44,3
Прийнято, тис.	19,8	27,0 ¹	27,9 ¹	25,8 ¹	26,3 ¹	23,1 ¹
у тому числі на відділення						
денні	12,7	18,5	19,7	18,9	19,7	16,5
вечірні	0,1	0,0	0,0	0,0	0,0	0,0
заочні	7,0	8,5	8,2	6,9	6,6	6,6
Випущено, тис.	17,5	19,8 ²	32,9 ²	29,1 ²	31,2 ²	33,9 ²
у тому числі з відділень						
денних	12,2	11,9	18,8	16,9	18,0	18,5
вечірніх	0,2	0,1	0,0	0,0	0,0	0,0
заочних	5,1	7,8	14,1	12,2	13,1	15,4

¹ На початковий цикл навчання (без тих, що прийняті для продовження навчання з метою здобуття більш високого освітньо-кваліфікаційного рівня).

² Без тих, що закінчили відповідний цикл навчання та продовжують навчання з метою здобуття більш високого освітньо-кваліфікаційного рівня.

18. ОХОРОНА ЗДОРОВ'Я ТА СОЦІАЛЬНА ДОПОМОГА

18.1. Основні показники охорони здоров'я

	2000	2005	2008	2009	2010	2011
Кількість лікарняних закладів	150	139	144	141	132	128
Кількість лікарняних ліжок						
тис.	25,8	24,8	25,1	24,8	24,7	24,3
на 10 тис. населення	96,3	97,0	99,1	98,1	97,9	96,3
Кількість лікарських амбулаторно-поліклінічних закладів	367	381	462 ¹	530 ¹	491 ¹	458 ¹
Планова ємність амбулаторно-поліклінічних закладів						
тис. відвідувань за зміну	47,3	48,0	48,9	49,2	48,9	49,0
на 10 тис. населення	176,1	187,6	192,8	194,4	193,5	194,2
Кількість станцій (відділень) швидкої медичної допомоги ²	63	61	61	61	61	61
Кількість лікарів усіх спеціальностей						
тис.	13,9	14,5	14,2	14,8	15,0	15,1
на 10 тис. населення	51,9	56,6	56,1	58,4	59,5	59,9
Кількість середнього медичного персоналу						
тис.	30,5	30,1	27,8	28,2	28,5	28,7
на 10 тис. населення	113,8	117,6	109,5	111,6	112,8	113,7
Кількість осіб, яким надана допомога (амбулаторно і під час виїздів швидкої медичної допомоги) ¹						
тис.	640,0	640,5	641,4	656,3	651,9	613,5
на 1000 населення	238,6	250,3	253,1	259,3	258,0	243,0
Кількість самостійних стоматологічних поліклінік ¹	15	16	16	16	16	14
Кількість установ, що мають стоматологічні відділення (кабінети) ¹	271	285	299	304	307	317

¹ Включені заклади, які здійснюють діяльність у порядку приватної практики.

² Заклади, що перебувають у сфері управління МОЗ України.

18.2. Захворюваність за класами хвороб

	2000	2005	2008	2009	2010	2011
Кількість уперше в житті зареєстрованих випадків захворювань, тис.						
Усі захворювання	2182	2087	2113	2188	2130	2104
у тому числі						
деякі інфекційні та паразитарні хвороби	76	63	57	58	60	65
новоутворення хвороби крові, кровотворних органів та окремі порушення із залученням імунного механізму	12	11	13	14	14	13
хвороби ендокринної системи, розладу харчування та порушення обміну речовин ¹	61	27	26	25	26	24
розлади психіки та поведінки хвороби нервової системи ²	14	12	13	12	12	11
хвороби ока та його придаткового апарату ²	47	52	58	59	59	60
хвороби вуха та соскоподібного відростка ²	109	115	113	116	119	116
хвороби системи кровообігу	77	82	86	88	89	90
хвороби органів дихання	109	116	141	134	135	135
хвороби органів травлення	1127	1054	1046	1130	1064	1043
хвороби шкіри та підшкірної клітковини	91	85	89	82	83	83
хвороби кістково-м'язової системи та сполучної тканини	115	111	120	120	122	125
хвороби сечостатевої системи	103	109	102	103	102	98
вагітність, пологи та післяпологовий період	96	111	114	112	111	111
уроджені аномалії (вади розвитку), деформації	24	30	27	26	26	25
травми, отруєння та деякі інші наслідки дії зовнішніх причин	3	3	2	2	2	2
	84	82	81	80	81	77

Продовження табл. 18.2.

	2000	2005	2008	2009	2010	2011
На 100 тис. населення, випадків						
Усі захворювання	81108	81400	83251	86393	84249	83336
у тому числі						
деякі інфекційні та паразитарні хвороби	2811	2460	2243	2307	2392	2570
новоутворення хвороби крові, кровотворних органів та окремі порушення із залученням імунного механізму	431	438	502	556	562	510
хвороби ендокринної системи, розладу харчування та порушення обміну речовин ¹	2268	1067	1008	974	1019	967
розлади психіки та поведінки	526	469	533	481	468	437
хвороби нервової системи ²	1761	2042	2275	2330	2327	2361
хвороби ока та його придаткового апарату ²	4066	4498	4445	4585	4696	4610
хвороби вуха та соскоподібного відростка ²	2848	3196	3390	3463	3523	3570
хвороби системи кровообігу	4037	4540	5558	5291	5321	5347
хвороби органів дихання	41884	41095	41221	44620	42076	41329
хвороби органів травлення	3403	3301	3517	3234	3294	3275
хвороби шкіри та підшкірної клітковини	4277	4307	4714	4748	4817	4965
хвороби кістково-м'язової системи та сполучної тканини	3825	4264	4035	4051	4042	3888
хвороби сечостатевої системи	3566	4344	4492	4438	4398	4381
вагітність, пологи та післяпологовий період ³	3554	4426	4045	3995	3956	3899
уроджені аномалії (вади розвитку), деформації	116	101	87	90	92	92
травми, отруєння та деякі інші наслідки дії зовнішніх причин	3130	3197	3195	3177	3201	3064

¹ Згідно з МКХ-10 гіперплазія щитовидної залози I–II ступенів трактується як дифузний зоб I ступеня, і, починаючи з 1999 року, обліковується у класі хвороб ендокринної системи, розладу харчування та порушення обміну речовин.

² Згідно з МКХ-10, починаючи з 1999 року, з класу хвороб нервової системи і органів чуття вилучені і сформовані в окремі класи хвороби ока та його придаткового апарату і хвороби вуха та соскоподібного відростка.

³ На 100 тисяч жінок фертильного віку (15–49 років).

18.3. Кількість лікарняних та амбулаторно-поліклінічних закладів у містах обласного значення та районах

(на кінець року, одиниць)

	Кількість лікарняних закладів					
	2000	2005	2008	2009	2010	2011
Львівська область¹	150	139	144²	141²	132²	128²
міста						
Львів	36	36	30	46	37	37
Борислав	3	3	2	1	1	1
Дрогобич	8	7	7	7	7	7
Моршин	...	1	1	1	1	1
Новий Розділ	...	1	1	1	1	1
Самбір	5	5	4	5	5	5
Стрий	6	5	4	5	5	5
Трускавець	1	1	1	2	2	2
Червоноград	4	2	3	3	3	3
райони						
Бродівський	4	3	3	3	3	3
Буський	4	3	3	3	3	3
Городоцький	5	4	4	4	4	4
Дрогобицький	5	6	6	6	6	6
Жидачівський	5	5	4	4	4	4
Жовківський	5	4	4	4	4	4
Золочівський	5	4	4	4	4	4
Кам'янка-Бузький	3	3	3	3	3	3
Миколаївський	3	2	2	2	2	2
Мостиський	4	3	2	2	2	2
Перемишлянський	3	3	3	3	3	3
Пустомитівський	6	6	4	2	2	2
Радехівський	2	2	2	2	2	2
Самбірський	4	4	4	4	4	4
Сколівський	4	2	2	2	2	2
Сокальський	3	3	3	3	3	3
Старосамбірський	9	9	8	8	8	4
Стрийський	3	2	2	2	2	2
Турківський	5	5	5	5	5	5
Яворівський	5	5	4	4	4	4

Продовження табл. 18.3.

	Кількість лікарських амбулаторно-поліклінічних закладів					
	2000	2005	2008	2009	2010	2011
Львівська область¹	367	381	462²	530²	491²	458²
міста						
Львів	94	89	49	153	136	109
Борислав	3	4	3	8	4	7
Дрогобич	11	11	9	16	17	14
Моршин	...	1	1	5	5	4
Новий Розділ	...	1	1	2	2	2
Самбір	5	6	5	7	6	5
Стрий	7	8	5	13	8	8
Трускавець	1	3	1	25	16	21
Червоноград	8	4	4	10	8	8
райони						
Бродівський	10	9	9	10	10	10
Буський	10	8	8	9	8	8
Городоцький	9	11	13	14	14	13
Дрогобицький	18	19	19	21	21	19
Жидачівський	11	12	10	14	12	10
Жовківський	14	13	14	18	19	18
Золочівський	13	14	15	15	15	15
Кам'янка-Бузький	8	8	11	13	12	12
Миколаївський	10	14	14	15	16	13
Мостиський	12	12	11	15	14	15
Перемишлянський	6	6	6	7	7	11
Пустомитівський	16	19	20	21	22	22
Радехівський	10	10	10	10	10	6
Самбірський	9	11	12	12	14	14
Сколівський	18	18	18	18	18	19
Сокальський	14	15	14	16	15	15
Старосамбірський	11	15	18	19	18	18
Стрийський	11	13	13	14	13	12
Турківський	11	13	14	14	14	14
Яворівський	17	14	14	16	17	16

¹ З 2008р. дані у містах обласного значення та районах враховують тільки ті заклади охорони здоров'я, які перебували у сфері управління Міністерства охорони здоров'я України.

² Включені заклади, які здійснюють діяльність у порядку приватної практики.

18.4. Окремі інтернатні заклади та заклади соціального захисту для дітей

(на кінець року)

	2000	2005	2008	2009	2010	2011
Школи-інтернати для дітей-сиріт і дітей, позбавлених батьківського піклування						
кількість закладів	1	1	1	1	1	1
у них дітей ¹	218	218	154	140	141	146
Дитячі будинки, що перебувають у сфері управління Міністерства освіти і науки						
кількість закладів	7	8	9	9	9	9
у них дітей ¹	399	414	396	389	354	318
Будинки дитини, що перебувають у сфері управління Міністерства охорони здоров'я						
кількість закладів	2	2	2	2	2	2
у них дітей ¹	195	155	119	137	135	119
Будинки-інтернати, що перебувають у сфері управління Міністерства праці та соціальної політики						
кількість закладів	2	2	2	2	2	2
у них дітей ¹	108	150	141	146	150	150
Притулки для неповнолітніх						
кількість закладів	1	1	1	1	1	1
у них вихованців	201	366	249	255	171	161

¹ У загальній кількості дітей, які знаходяться в інтернатних закладах, крім сиріт, враховані діти, що мають батьків.

19. КУЛЬТУРА

19.1. Театри, концертні організації, музеї та демонстратори фільмів

	2000	2005	2008	2009	2010	2011
Кількість професійних театрів (включаючи театри-студії) на кінець року	10	11	11	11	11	9
у тому числі						
опери та балету	1	1	1	1	1	1
драми та музичної комедії	6	7	7	7	7	5
дитячий та лялькові	3	3	3	3	3	3
Кількість відвідувань театрів за рік, тис.	363,3	391,9	443,0	423,4	412,5	456,7
Кількість концертних організацій на кінець року	7	11	14	14	14	14
Кількість відвідувань концертних організацій за рік, тис.	126,4	151,6	262,2	309,3	308,6	392,1
Кількість музеїв (включаючи філії) на кінець року	18	17	19	22	25	25
Кількість відвідувань музеїв за рік, тис.	1058,8	1044,5	1670,5	1471,6	1567,6	1684,7
Кількість демонстраторів фільмів на кінець року	302	63	88	88	91	80
Кількість відвідувань кіносеансів, тис.	150,6	125,3	98,7	86,9	84,6	87,3

19.2. Відвідування населенням закладів культури і мистецтва

	2000	2005	2008	2009	2010	2011
	у середньому за рік; на 100 осіб населення					

Відвідування населенням:

музеїв	39	40	65	58	62	66
театрів	13	15	17	17	16	18
концертних організацій	5	6	10	12	12	15
кіносеансів	6	5	4	3	3	3

19.3. Заклади культури клубного типу

	2000	2005	2008	2009	2010	2011
Кількість закладів	1424	1395	1403	1405	1407	1413
у міських поселеннях	153	139	135	133	133	134
у сільській місцевості	1271	1256	1268	1272	1274	1279
Кількість місць у закладах культури клубного типу						
тис.	265,0	258,7	259,3	258,3	258,6	259,4
на 100 осіб, місць	10	10	10	10	10	10

19.4. Масові та універсальні бібліотеки

	2000	2005	2008	2009	2010	2011
Кількість бібліотек	1439	1373	1369	1364	1363	1362
Бібліотечний фонд						
млн. примірників	14,9	13,8	19,3	19,4	18,9	19,0
на 100 осіб, примірників	548	536	758	763	743	748
Кількість читачів, тис. осіб	1103,6	969,4	1144,7	1025,0	962,5	954,2
Видано читачам книг і журналів, млн. примірників						
ніків	20,0	20,1	20,9	20,6	20,5	20,4

20. ПРАВОПОРУШЕННЯ

20.1. Кількість зареєстрованих злочинів за окремими видами

(одиниць)

	2000	2005	2008	2009	2010	2011
Усього зареєстровано злочинів¹	22068	18724	13779	13931	17323	16472
у тому числі						
нависні вбивства і замах на вбивство	139	108	69	78	71	76
нависні тяжкі тілесні ушкодження згвалтування і спроби згвалтування	226	160	134	132	103	82
хуліганство	44	41	39	33	28	23
розбої	1386	783	630	597	436	379
грабежі	239	211	153	117	99	74
вимагання	1193	1902	978	948	1106	867
	138	170	52	63	93	57

20.2. Коефіцієнт злочинності

(кількість зареєстрованих злочинів на 100 тис. населення)

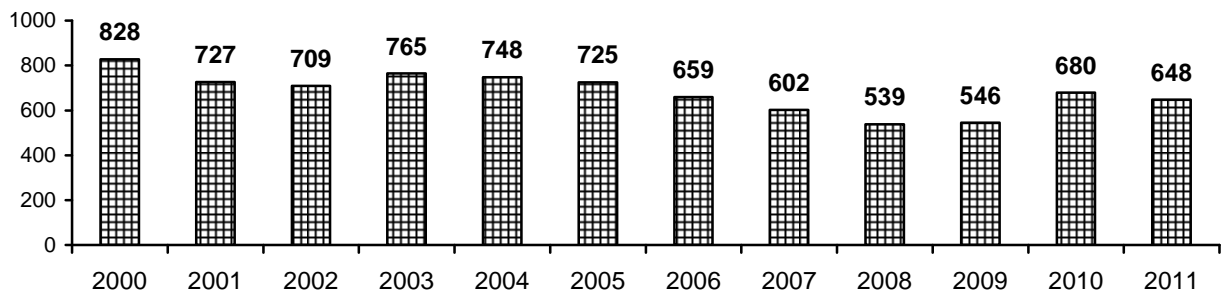

20.3. Кількість тяжких та особливо тяжких злочинів

(одиниць)

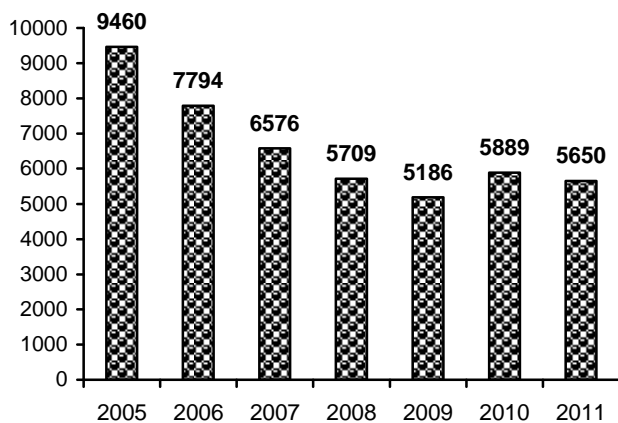

20.4. Частка тяжких та особливо тяжких злочинів у загальній кількості

(до підсумку; відсотків)

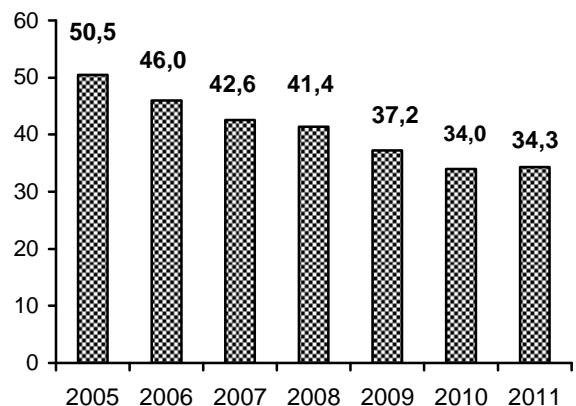

¹ Включають злочини, зареєстровані податковою міліцією.

20.5. Кількість зареєстрованих злочинів¹ у містах обласного значення та районах

	2000	2005	2008	2009	2010	2011
Львівська область	22068	18724	13779	13931	17323	16472
міста						
Львів	9017	8574	5845	5590	7632	6723
Борислав	355	356	211	231	285	276
Дрогобич	635	696	639
Новий Розділ	116	159
Стрий	...	462	371	435	434	454
Трускавець	275	249	214	260	340	319
Червоноград	1013	791	594	685	840	852
райони						
Бродівський	517	381	294	312	390	419
Буський	267	206	149	231	219	246
Городоцький	489	342	273	261	281	299
Дрогобицький ²	1139	1000	809	635	276	272
Жидачівський	705	444	312	309	417	430
Жовківський	769	633	518	478	563	505
Золочівський	491	393	301	320	367	350
Кам'янка-Бузький	344	326	336	322	305	271
Миколаївський ³	707	387	281	311	292	252
Мостиський	359	242	196	221	257	266
Перемишлянський	275	265	118	127	165	165
Пустомитівський	626	596	404	433	508	608
Радехівський	463	230	247	248	260	276
Самбірський ⁴	638	561	406	415	500	496
Сколівський	318	235	221	227	253	275
Сокальський	520	519	336	449	462	400
Старосамбірський	343	226	216	248	278	252
Стрийський ⁵	975	704	616	672	291	323
Турківський	217	136	160	163	176	184
Яворівський	710	601	406	424	478	514

¹ Дані у містах та районах не включають злочини, зареєстровані податковою міліцією.

² У 2000–2008рр. включаючи м. Дрогобич.

³ У 2000–2009рр. включаючи м.Новий Розділ.

⁴ Включаючи м. Самбір.

⁵ Включаючи м.Моршин та у 2000р. – м. Стрий.

20.6. Кількість засуджених за вироками судів, що набрали законної чинності, за окремими видами злочинів

	2005	2008	2009	2010	2011
Усього засуджено	5978	4741	4424	5691	5268
з них за					
крадіжки	1511	652	754	1812	1956
грабежі	568	433	412	448	363
розбої	136	78	87	89	55
вимагання	60	24	17	48	32
шахрайство	113	145	93	155	171
хуліганство	425	354	312	282	254
умисні вбивства і замах на вбивство	54	34	36	51	25
умисні тяжкі тілесні ушкодження	86	85	77	78	72
згвалтування і спроби згвалтування	23	28	17	18	10

20.7. Коефіцієнт судимості

(кількість засуджених злочинів на 100 тис. населення)

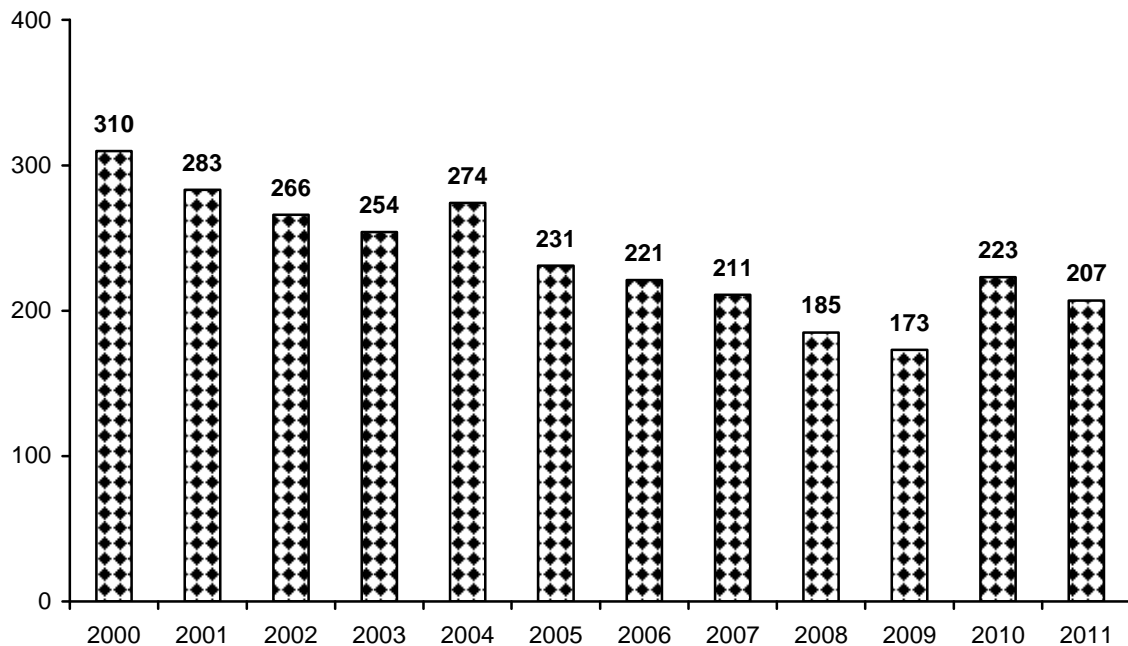

20.8. Частка молоді (у віці до 30 років), засудженої за окремі види злочинів

(до кількості засуджених за відповідні злочини; відсотків)

	2005	2008	2009	2010	2011
Усього засуджено	43,4	40,4	41,4	42,0	42,2
з них за злочини					
проти життя та здоров'я особи	34,2	34,5	39,3	35,9	37,9
проти волі, честі та гідності особи	25,0	–	50,0	33,3	80,0
проти статевої недоторканості особи	55,6	36,8	44,4	57,6	31,8
проти виборчих, трудових та інших особистих прав і свобод людини і громадянина	20,8	22,6	25,2	21,8	17,8
проти власності	52,4	54,8	51,4	45,5	47,0
у сфері господарської діяльності	18,3	8,9	10,1	11,9	12,8
проти довкілля	56,3	50,0	60,0	30,0	33,3
проти громадської безпеки	30,6	20,6	23,8	17,0	28,0
проти безпеки виробництва	–	–	–	36,4	60,0
проти безпеки руху та експлуатації транспорту	54,5	54,3	52,0	53,5	48,8
проти громадського порядку та моральності	57,8	56,4	62,1	59,7	60,3
у сфері обігу наркотичних засобів, психотропних речовин, їх аналогів або прекурсорів та інші злочини проти здоров'я населення	32,6	30,3	35,6	45,8	43,6
злочини у сфері охорони державної таємниці, недоторканості державних кордонів, забезпечення призову та мобілізації	85,0	68,4	52,4	53,3	25,0
проти авторитету органів державної влади, місцевого самоврядування та об'єднань громадян	31,4	30,3	28,7	32,2	23,5
у сфері службової діяльності	16,4	12,3	10,2	15,8	14,5
проти правосуддя	41,4	40,7	48,1	46,5	44,6
інші злочини ¹	54,5	66,7	33,3	66,7	–

¹Засуджені за статтями Кримінального кодексу України 1960р.

21. НАВКОЛИШНЄ ПРИРОДНЕ СЕРЕДОВИЩЕ

21.1. Викиди забруднюючих речовин в атмосферне повітря за окремими інгредієнтами

(тис.т)

	2000	2005	2008	2009	2010	2011
Викиди забруднюючих речовин у повітря ¹ – усього	192,9	187,6	266,8	253,4	246,3	256,5
у тому числі						
стаціонарними джерелами забруднення	108,6	95,8	126,4	121,0	113,2	129,4
з них						
сірчистий ангідрид	48,5	40,6	46,7	39,4	31,6	38,3
оксиди азоту	8,1	8,3	7,5	6,6	6,5	6,4
оксид вуглецю	8,0	8,7	6,3	5,1	5,5	4,9
вуглеводні	4,5	14,1	44,4	52,5	54,5	64,7
леткі органічні сполуки	0,8	5,6	3,5	3,8	3,5	2,6
сажа	...	0,6	0,3	0,2	0,1	0,1
інші	38,7	17,9	17,7	13,4	10,8	12,4
автомобільним транспортом	84,3	87,9	134,5	127,2	128,4	127,1
з них						
сірчистий ангідрид	...	0,5	1,4	1,4	1,5	1,5
оксид азоту	3,2	6,3	0,1	0,1	0,1	0,1
оксид вуглецю	29,9	68,7	101,5	96,0	96,2	91,1
вуглеводні	6,8	11,8	0,4	0,4	0,4	0,4
сажа	...	0,6	1,8	1,8	1,9	1,9
інші	29,3	27,6	28,3	32,1
авіаційним, залізничним транспортом	...	3,9	3,3	3,4	2,7	2,8
виробнича техніка	2,6	1,8	2,0	2,0

21.2. Структура викидів забруднюючих речовин в атмосферне повітря за джерелами забруднення

(до загального обсягу; відсотків)

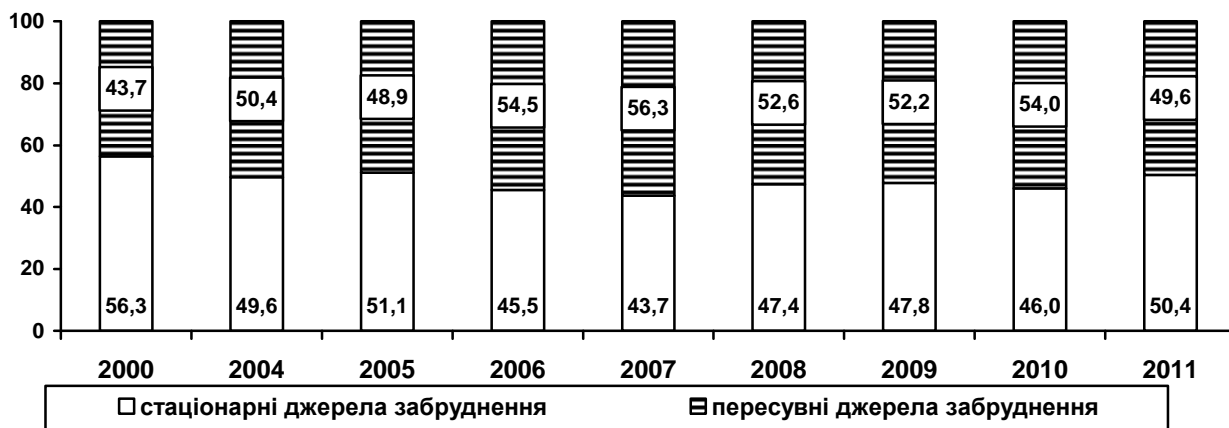

¹ До 2005 року включно без виробничої техніки.

21.3. Викиди забруднюючих речовин в атмосферне повітря від стаціонарних джерел забруднення у містах обласного значення та районах

(тис.т)

	2000	2005	2008	2009	2010	2011
Львівська область	108,6	95,8	126,4	121,0	113,2	129,4
міста						
Львів	3,1	2,7	1,9	1,8	2,0	1,8
Борислав	0,4	0,5	0,7	0,6	0,4	0,5
Дрогобич	2,2	3,3	2,6	2,6	2,1	1,2
Моршин	–	0,1	0,1	0,1	0,1	0,1
Новий Розділ	–	0,4	0,2	0,4	0,4	0,5
Самбір	0,3	0,1	0,1	0,1	0,1	0,0
Стрий	0,5	0,8	1,0	1,0	0,7	0,4
Трускавець	0,3	0,2	0,1	0,1	0,1	0,1
Червоноград	1,7	3,0	1,8	1,1	5,1	11,6
райони						
Бродівський	3,5	1,0	0,9	1,4	1,3	1,6
Буський	0,2	0,2	0,1	0,1	0,2	0,2
Городоцький	1,6	2,8	5,2	4,6	4,5	4,9
Дрогобицький	1,4	2,0	3,0	2,6	3,0	2,8
Жидачівський	2,5	0,8	1,2	2,1	1,3	2,7
Жовківський	0,2	0,2	0,2	0,2	0,2	0,3
Золочівський	0,4	0,3	0,3	0,2	0,2	0,1
Кам'янка-Бузький	73,7	54,1	67,0	57,0	42,1	48,8
Миколаївський	2,0	4,0	3,7	3,2	3,0	2,7
Мостиський	0,5	1,0	0,9	0,8	1,0	1,0
Перемишлянський	0,3	0,4	9,0	8,6	8,3	8,9
Пустомитівський	0,2	0,4	0,4	0,3	0,3	0,2
Радехівський	0,8	0,7	0,2	0,4	0,4	0,4
Самбірський	0,5	1,4	0,4	0,7	0,8	0,7
Сколівський	0,2	0,1	0,0	0,4	0,4	0,4
Сокальський	5,4	3,5	14,7	21,1	27,8	30,6
Старосамбірський	0,1	0,1	0,1	0,2	0,1	0,1
Стрийський	5,8	10,0	9,6	8,2	6,3	5,9
Турківський	0,0	0,0	0,0	0,0	0,0	0,0
Яворівський	0,8	1,7	1,0	1,4	1,0	0,9

21.4. Викиди забруднюючих речовин в атмосферне повітря від стаціонарних джерел забруднення за видами економічної діяльності у 2011 році

	Обсяги викидів		
	усього, т	у відсотках до 2008	у середньому одним підприємством, т
Усього	129379,1	114,3	394,4
Сільське господарство, мисливство, та пов'язані з ним послуги	72,2	70,2	14,4
Лісове господарство, та пов'язані з ним послуги	39,2	118,8	6,5
Добувна промисловість	47439,0	126,5	2496,8
у тому числі добування паливно-енергетичних корисних копалин	47428,2	126,5	3161,9
Переробна промисловість	8727,5	103,1	60,2
у тому числі			
виробництво харчових продуктів, напоїв та тютюнових виробів	673,4	94,3	19,2
оброблення деревини та виробництво виробів з деревини, крім меблів	389,8	55,7	32,5
целюлозно-паперове виробництво; видавнича справа	2415,9	187,7	604,0
виробництво коксу, продуктів нафтоперероблення	767,8	51,0	255,9
хімічне виробництво	165,9	98,3	41,5
виробництво іншої неметалевої мінеральної продукції	3376,9	94,6	120,6
виробництво машин та устаткування	498,4	524,9	35,6
виробництво електричного та електронного та оптичного устаткування	109,3	101,4	12,1
виробництво транспортних засобів та устаткування	155,3	93,6	31,1
Виробництво та розподілення електроенергії, газу та води	49691,4	118,4	1840,4
Будівництво	134,4	85,8	6,1
Торгівля; ремонт автомобілів, побутових виробів та предметів особистого вжитку	124,5	26,8	15,6
Діяльність готелів і ресторанів	7,0	75,3	7,0
Операції з нерухомим майном, оренда, інжиниринг та надання послуг підприємцям	15,4	74,9	3,1
Діяльність транспорту та зв'язку	22698,4	94,5	384,7
у тому числі			
наземний транспорт	22476,4	94,1	936,5
транспортування газу трубопроводами	20711,6	95,4	6903,9
Державне управління	51,3	657,0	17,1
Освіта	115,2	76,0	19,2
Охорона здоров'я та надання соціальної допомоги	60,9	67,1	3,4
Надання комунальних та індивідуальних послуг	202,6	99,6	50,6

21.5. Основні показники використання і відведення води

(млн.м³)

	2000	2005	2008	2009	2010	2011
Споживання свіжої води - усього	259,9	202,8	190,1	180,6	174,7	173,7
у тому числі для						
виробничих потреб	56,1	62,3	54,7	49,3	46,5	47,5
господарсько-питних потреб	125,8	95,1	86,3	80,3	78,3	77,8
на сільськогосподарські потреби	30,0	30,9	31,0	31,0	30,9	25,7
Водовідведення (скидання) стічних вод - усього	335,8	290,3	253,8	238,0	230,2	235,6
у тому числі						
забруднених	56,0	193,3	60,0	59,5	59,3	52,6
без очищення	4,1	9,2	6,0	4,1	1,8	2,1
нормативно-очищених	241,0	53,4	160,4	154,2	146,5	153,1
Обсяг оборотної і послідовно використаної води	395,7	423,1	413,8	368,4	310,7	350,3
Забір води з підземних джерел	260,0	190,7	184,2	180,2	250,2	247,2
Потужність очисних споруд	386,3	326,5	357,1	330,5	330,2	331,2

21.6. Основні показники утворення та поводження з відходами у 2011 році

(т)

	Усього	У тому числі за класами небезпеки			
		I	II	III	IV
Утворилось	3320963	19	240	1167	3319537
Отримано зі сторони	536572	38	626	–	535908
Утилізовано, оброблено (перероблено)	186520	–	315	621	185584
Спалено	19359	–	17	0,0	19342
у тому числі					
використано для отримання енергії	18814	–	17	–	18797
спалено на суші	545	–	–	0,0	545
Передано на сторону	755061	65	625	1411	752960
Видалено у спеціально відведені місця чи об'єкти	2754764	–	–	–	2754764
Видалено у місця неорганізованого зберігання	229032	–	–	–	229032
Наявність на кінець року у спеціально відведених місцях чи об'єктах та на території підприємств	189398458	2	133	36542	189361781

21.7. Наявність небезпечних відходів у спеціально відведених місцях чи об'єктах та на території підприємств за класами небезпеки¹

(на кінець року; т)

	2000	2005	2008	2009	2010	2011
Усього	445767	240540	237631	189621	174543756	189398458
у тому числі:						
I класу небезпеки	19	2	8	8	10	2
II класу небезпеки	199415	199475	200022	152614	133	133
III класу небезпеки	246333	41063	37601	36999	37406	36542
IV класу небезпеки	174506207	189361781

¹До 2009р. включно здійснювався облік відходів за I–III класами небезпеки.

21. НАВКОЛИШНЄ ПРИРОДНЕ СЕРЕДОВИЩЕ

21.1. Викиди забруднюючих речовин в атмосферне повітря за окремими інгредієнтами

(тис.т)

	2000	2005	2008	2009	2010	2011
Викиди забруднюючих речовин у повітря ¹ – усього	192,9	187,6	266,8	253,4	246,3	256,5
у тому числі						
стаціонарними джерелами забруднення	108,6	95,8	126,4	121,0	113,2	129,4
з них						
сірчистий ангідрид	48,5	40,6	46,7	39,4	31,6	38,3
оксиди азоту	8,1	8,3	7,5	6,6	6,5	6,4
оксид вуглецю	8,0	8,7	6,3	5,1	5,5	4,9
вуглеводні	4,5	14,1	44,4	52,5	54,5	64,7
леткі органічні сполуки	0,8	5,6	3,5	3,8	3,5	2,6
сажа	...	0,6	0,3	0,2	0,1	0,1
інші	38,7	17,9	17,7	13,4	10,8	12,4
автомобільним транспортом	84,3	87,9	134,5	127,2	128,4	127,1
з них						
сірчистий ангідрид	...	0,5	1,4	1,4	1,5	1,5
оксид азоту	3,2	6,3	0,1	0,1	0,1	0,1
оксид вуглецю	29,9	68,7	101,5	96,0	96,2	91,1
вуглеводні	6,8	11,8	0,4	0,4	0,4	0,4
сажа	...	0,6	1,8	1,8	1,9	1,9
інші	29,3	27,6	28,3	32,1
авіаційним, залізничним транспортом	...	3,9	3,3	3,4	2,7	2,8
виробнича техніка	2,6	1,8	2,0	2,0

21.2. Структура викидів забруднюючих речовин в атмосферне повітря за джерелами забруднення

(до загального обсягу; відсотків)



¹ До 2005 року включно без виробничої техніки.

21.3. Викиди забруднюючих речовин в атмосферне повітря від стаціонарних джерел забруднення у містах обласного значення та районах

(тис.т)

	2000	2005	2008	2009	2010	2011
Львівська область	108,6	95,8	126,4	121,0	113,2	129,4
міста						
Львів	3,1	2,7	1,9	1,8	2,0	1,8
Борислав	0,4	0,5	0,7	0,6	0,4	0,5
Дрогобич	2,2	3,3	2,6	2,6	2,1	1,2
Моршин	–	0,1	0,1	0,1	0,1	0,1
Новий Розділ	–	0,4	0,2	0,4	0,4	0,5
Самбір	0,3	0,1	0,1	0,1	0,1	0,0
Стрий	0,5	0,8	1,0	1,0	0,7	0,4
Трускавець	0,3	0,2	0,1	0,1	0,1	0,1
Червоноград	1,7	3,0	1,8	1,1	5,1	11,6
райони						
Бродівський	3,5	1,0	0,9	1,4	1,3	1,6
Буський	0,2	0,2	0,1	0,1	0,2	0,2
Городоцький	1,6	2,8	5,2	4,6	4,5	4,9
Дрогобицький	1,4	2,0	3,0	2,6	3,0	2,8
Жидачівський	2,5	0,8	1,2	2,1	1,3	2,7
Жовківський	0,2	0,2	0,2	0,2	0,2	0,3
Золочівський	0,4	0,3	0,3	0,2	0,2	0,1
Кам'янка-Бузький	73,7	54,1	67,0	57,0	42,1	48,8
Миколаївський	2,0	4,0	3,7	3,2	3,0	2,7
Мостиський	0,5	1,0	0,9	0,8	1,0	1,0
Перемишлянський	0,3	0,4	9,0	8,6	8,3	8,9
Пустомитівський	0,2	0,4	0,4	0,3	0,3	0,2
Радехівський	0,8	0,7	0,2	0,4	0,4	0,4
Самбірський	0,5	1,4	0,4	0,7	0,8	0,7
Сколівський	0,2	0,1	0,0	0,4	0,4	0,4
Сокальський	5,4	3,5	14,7	21,1	27,8	30,6
Старосамбірський	0,1	0,1	0,1	0,2	0,1	0,1
Стрийський	5,8	10,0	9,6	8,2	6,3	5,9
Турківський	0,0	0,0	0,0	0,0	0,0	0,0
Яворівський	0,8	1,7	1,0	1,4	1,0	0,9

21.4. Викиди забруднюючих речовин в атмосферне повітря від стаціонарних джерел забруднення за видами економічної діяльності у 2011 році

	Обсяги викидів		
	усього, т	у відсотках до 2008	у середньому одним підприємством, т
Усього	129379,1	114,3	394,4
Сільське господарство, мисливство, та пов'язані з ним послуги	72,2	70,2	14,4
Лісове господарство, та пов'язані з ним послуги	39,2	118,8	6,5
Добувна промисловість	47439,0	126,5	2496,8
у тому числі добування паливно-енергетичних корисних копалин	47428,2	126,5	3161,9
Переробна промисловість	8727,5	103,1	60,2
у тому числі			
виробництво харчових продуктів, напоїв та тютюнових виробів	673,4	94,3	19,2
оброблення деревини та виробництво виробів з деревини, крім меблів	389,8	55,7	32,5
целюлозно-паперове виробництво; видавнича справа	2415,9	187,7	604,0
виробництво коксу, продуктів нафтоперероблення	767,8	51,0	255,9
хімічне виробництво	165,9	98,3	41,5
виробництво іншої неметалевої мінеральної продукції	3376,9	94,6	120,6
виробництво машин та устаткування	498,4	524,9	35,6
виробництво електричного та електронного та оптичного устаткування	109,3	101,4	12,1
виробництво транспортних засобів та устаткування	155,3	93,6	31,1
Виробництво та розподілення електроенергії, газу та води	49691,4	118,4	1840,4
Будівництво	134,4	85,8	6,1
Торгівля; ремонт автомобілів, побутових виробів та предметів особистого вжитку	124,5	26,8	15,6
Діяльність готелів і ресторанів	7,0	75,3	7,0
Операції з нерухомим майном, оренда, інжиниринг та надання послуг підприємцям	15,4	74,9	3,1
Діяльність транспорту та зв'язку	22698,4	94,5	384,7
у тому числі			
наземний транспорт	22476,4	94,1	936,5
транспортування газу трубопроводами	20711,6	95,4	6903,9
Державне управління	51,3	657,0	17,1
Освіта	115,2	76,0	19,2
Охорона здоров'я та надання соціальної допомоги	60,9	67,1	3,4
Надання комунальних та індивідуальних послуг	202,6	99,6	50,6

21.5. Основні показники використання і відведення води

(млн.м³)

	2000	2005	2008	2009	2010	2011
Споживання свіжої води - усього	259,9	202,8	190,1	180,6	174,7	173,7
у тому числі для						
виробничих потреб	56,1	62,3	54,7	49,3	46,5	47,5
господарсько-питних потреб	125,8	95,1	86,3	80,3	78,3	77,8
на сільськогосподарські потреби	30,0	30,9	31,0	31,0	30,9	25,7
Водовідведення (скидання) стічних вод - усього	335,8	290,3	253,8	238,0	230,2	235,6
у тому числі						
забруднених	56,0	193,3	60,0	59,5	59,3	52,6
без очищення	4,1	9,2	6,0	4,1	1,8	2,1
нормативно-очищених	241,0	53,4	160,4	154,2	146,5	153,1
Обсяг оборотної і послідовно використаної води	395,7	423,1	413,8	368,4	310,7	350,3
Забір води з підземних джерел	260,0	190,7	184,2	180,2	250,2	247,2
Потужність очисних споруд	386,3	326,5	357,1	330,5	330,2	331,2

21.6. Основні показники утворення та поводження з відходами у 2011 році

(т)

	Усього	У тому числі за класами небезпеки			
		I	II	III	IV
Утворилось	3320963	19	240	1167	3319537
Отримано зі сторони	536572	38	626	–	535908
Утилізовано, оброблено (перероблено)	186520	–	315	621	185584
Спалено	19359	–	17	0,0	19342
у тому числі					
використано для отримання енергії	18814	–	17	–	18797
спалено на суші	545	–	–	0,0	545
Передано на сторону	755061	65	625	1411	752960
Видалено у спеціально відведені місця чи об'єкти	2754764	–	–	–	2754764
Видалено у місця неорганізованого зберігання	229032	–	–	–	229032
Наявність на кінець року у спеціально відведених місцях чи об'єктах та на території підприємств	189398458	2	133	36542	189361781

21.7. Наявність небезпечних відходів у спеціально відведених місцях чи об'єктах та на території підприємств за класами небезпеки¹

(на кінець року; т)

	2000	2005	2008	2009	2010	2011
Усього	445767	240540	237631	189621	174543756	189398458
у тому числі:						
I класу небезпеки	19	2	8	8	10	2
II класу небезпеки	199415	199475	200022	152614	133	133
III класу небезпеки	246333	41063	37601	36999	37406	36542
IV класу небезпеки	174506207	189361781

¹До 2009р. включно здійснювався облік відходів за I–III класами небезпеки.

22. МІЖРЕГІОНАЛЬНІ ПОРІВНЯННЯ

22.1. Валовий регіональний продукт

	Валовий регіональний продукт, млн.грн.				У розрахунку на одну особу, грн.			
	2005	2008	2009	2010	2005	2008	2009	2010
Україна	441452	948056	913345	1082569	9372	20495	19832	23600
Автономна Республіка Крим	12848	27365	27396	32426	6460	13898	13933	16507
області								
Вінницька	10207	20094	20104	23589	5966	12061	12145	14332
Волинська	6553	12784	12225	14429	6285	12340	11796	13916
Дніпропетровська	41227	104687	93331	116136	11909	30918	27737	34709
Донецька	58044	117646	103739	128986	12490	26028	23137	28986
Житомирська	7430	15008	14731	18743	5554	11545	11419	14616
Закарпатська	6700	13208	12542	15299	5373	10626	10081	12278
Запорізька	19968	42445	37446	42736	10683	23232	20614	23657
Івано-Франківська	9622	17883	17241	20446	6916	12940	12485	14814
Київська	15362	35687	37548	44953	8673	20593	21769	26140
Кіровоградська	6877	13961	13389	15749	6394	13515	13096	15533
Луганська	19716	42985	38451	45541	8131	18338	16562	19788
Львівська	17192	35534	35955	41655	6657	13902	14093	16353
Миколаївська	9553	19410	20336	24055	7801	16175	17050	20276
Одеська	20762	46994	48647	53878	8619	19638	20341	22544
Полтавська	18099	34118	33629	44291	11574	22476	22337	29652
Рівненська	7263	14074	13469	15882	6269	12217	11699	13785
Сумська	8025	16210	16060	18333	6497	13622	13631	15711
Тернопільська	5137	10618	11173	12726	4603	9688	10240	11713
Харківська	25618	59389	58923	65293	9025	21294	21228	23639
Херсонська	6469	13174	13436	15649	5713	11944	12256	14346
Хмельницька	7958	16061	15758	18096	5764	11932	11780	13602
Черкаська	9014	19101	18707	22354	6681	14581	14393	17325
Чернівецька	4234	8833	8484	9892	4654	9771	9383	10939
Чернігівська	7627	14918	14636	17008	6474	13213	13121	15406
міста								
м.Київ	77124	169564	169537	196639	28780	61592	61088	70424
м.Севастополь	2823	6305	6452	7785	7452	16592	16966	20455

22.2. Індеси споживчих цін

(грудень до грудня попереднього року; відсотків)

	2001	2005	2008	2009	2010	2011
Україна	106,1	110,3	122,3	112,3	109,1	104,6
Автономна Республіка Крим	107,2	111,5	123,3	114,8	109,6	106,0
області						
Вінницька	107,0	110,7	119,1	111,2	107,0	102,8
Волинська	106,2	109,1	121,3	110,0	108,1	103,2
Дніпропетровська	106,9	108,0	124,4	113,0	109,3	104,3
Донецька	107,4	111,9	124,0	113,1	110,3	105,0
Житомирська	104,3	110,8	120,8	111,9	108,9	103,9
Закарпатська	103,6	111,6	115,4	111,8	108,5	103,0
Запорізька	105,4	111,9	123,6	113,0	109,7	104,6
Івано-Франківська	107,7	110,3	121,8	110,3	108,3	102,9
Київська	107,3	112,6	125,0	109,5	107,9	103,9
Кіровоградська	108,4	110,0	121,4	109,7	108,5	103,7
Луганська	106,1	112,0	123,3	112,8	110,5	105,6
Львівська	105,0	108,4	125,1	113,4	109,7	104,9
Миколаївська	107,2	111,5	121,8	112,8	110,0	104,4
Одеська	107,3	108,8	123,7	114,4	110,5	105,4
Полтавська	105,5	113,7	123,5	112,8	108,4	103,7
Рівненська	104,8	110,3	122,1	112,0	108,3	103,4
Сумська	106,1	112,2	121,0	110,8	108,9	103,6
Тернопільська	104,1	108,4	118,6	111,2	108,5	103,7
Харківська	103,0	108,9	123,8	112,9	109,0	104,1
Херсонська	109,4	109,2	121,9	112,6	110,6	104,5
Хмельницька	105,2	108,5	122,7	113,0	109,6	104,0
Черкаська	106,2	111,4	122,3	111,5	109,0	103,5
Чернівецька	103,9	111,3	119,0	110,1	108,2	102,4
Чернігівська	101,9	109,9	123,1	112,7	109,5	103,6
міста						
м.Київ	107,0	110,5	121,6	113,4	109,8	106,1
м.Севастополь	108,9	110,0	119,5	113,9	112,8	106,7

22.3. Індеси промислової продукції

(відсотків)

	2001	2005	2008	2009	2010	2011
	до попереднього року					
Україна	114,2	103,1	96,9	78,1	111,2	107,6
Автономна Республіка Крим	108,8	113,8	103,1	82,7	110,5	104,3
області						
Вінницька	109,0	113,1	99,3	83,6	106,5	100,0
Волинська	121,3	121,9	89,7	51,7	126,7	112,6
Дніпропетровська	108,6	107,4	91,4	79,0	116,1	105,4
Донецька	106,1	92,1	92,2	78,2	114,7	113,6
Житомирська	114,3	113,1	106,3	79,3	108,2	125,3
Закарпатська	121,6	107,7	102,6	50,7	142,9	101,8
Запорізька	102,4	103,7	97,8	69,3	107,8	106,3
Івано- Франківська	124,5	104,8	78,5	77,4	100,2	125,7
Київська	110,4	117,6	104,5	83,0	108,0	110,6
Кіровоградська	114,4	110,5	104,2	78,3	113,3	111,0
Луганська	130,3	101,6	94,1	80,1	107,1	115,8
Львівська	143,2	93,2	100,8	80,1	100,9	112,8
Миколаївська	110,1	107,1	100,4	85,5	110,3	104,2
Одеська	130,2	99,5	127,6	78,2	102,9	83,6
Полтавська	132,8	97,6	85,9	84,3	112,6	99,6
Рівненська	110,0	113,2	98,8	69,2	129,6	107,6
Сумська	107,3	113,5	105,8	82,9	93,5	107,7
Тернопільська	119,2	109,0	110,4	84,8	102,5	112,4
Харківська	116,7	112,5	103,6	79,7	105,8	105,5
Херсонська	124,5	88,1	101,2	91,6	100,5	93,1
Хмельницька	110,8	118,6	99,4	76,4	104,9	109,2
Черкаська	111,9	113,6	133,0	70,5	117,1	103,4
Чернівецька	112,1	109,6	104,0	74,6	111,9	89,6
Чернігівська	113,0	111,1	100,0	83,6	99,8	98,0
міста						
м.Київ	118,2	115,4	98,5	71,0	104,1	102,0
м.Севастополь	114,3	116,8	96,5	73,8	114,4	110,4

Примітка. З 2009р. індекс (темп) промислової продукції розраховується відповідно до міжнародних стандартів за Методикою, затвердженою наказом Держкомстату України від 02.08.2005 №224. Розрахунок індексу базується на даних про динаміку виробництва за постійним набором товарів-представників та структури валової доданої вартості за базисний рік (прийнято 2007 рік).

22.4. Виробництво зернових і зернобобових культур у господарствах усіх категорій

(у вазі після доробки; тис.т)

	2000	2005	2008	2009	2010	2011
Україна	24459,0	38015,5	53290,1	46028,3	39270,9	56746,8
Автономна Республіка						
Крим	1064,4	1159,9	1734,1	1662,5	1403,8	1930,8
області						
Вінницька	1744,5	2034,6	3377,6	3092,3	3111,3	4243,6
Волинська	503,1	677,0	717,0	639,7	579,4	747,8
Дніпропетровська	1571,4	2908,4	3693,9	2817,2	2708,6	3456,1
Донецька	1011,0	1911,8	2332,4	1724,3	1796,6	2285,6
Житомирська	721,4	750,3	1101,5	1237,6	1086,9	1507,2
Закарпатська	166,8	295,8	316,4	301,7	255,8	321,8
Запорізька	1150,1	1806,4	2780,1	2130,7	1905,4	2193,2
Івано-Франківська	253,1	334,9	398,6	402,0	346,5	536,6
Київська	1430,5	2283,8	2592,9	2482,6	2003,0	2785,4
Кіровоградська	1378,4	2478,7	3003,2	2534,2	2374,1	3464,9
Луганська	441,7	1311,4	1639,6	1055,5	811,1	1268,5
Львівська	481,4	626,8	837,2	822,5	622,6	961,6
Миколаївська	921,3	1763,4	2385,9	2465,1	2200,7	2628,2
Одеська	1581,3	2668,8	3681,5	2838,7	2928,7	3194,3
Полтавська	1407,8	2850,7	4531,3	3829,9	2853,7	5055,0
Рівненська	494,7	599,2	769,8	696,3	635,8	790,5
Сумська	967,6	1119,2	2365,7	2005,0	1323,9	2522,2
Тернопільська	740,6	1044,8	1598,0	1573,9	1261,0	1882,8
Харківська	1267,6	2406,6	3797,0	2527,4	1266,5	3473,3
Херсонська	1166,3	1539,3	2202,3	1768,9	1514,8	2481,1
Хмельницька	1241,7	1204,9	1815,0	1701,6	1742,8	2180,1
Черкаська	1594,1	2217,2	2978,0	3194,9	2531,1	3761,9
Чернівецька	325,9	426,9	480,0	474,8	488,5	592,9
Чернігівська	832,3	1594,7	2161,4	2049,0	1518,2	2481,4
міста						
м.Київ	—	—	—	—	—	—
м.Севастополь	—	—	—	—	—	—

22.5. Виробництво м'яса у господарствах усіх категорій

(у забійній вазі; тис.т)

	2000	2005	2008	2009	2010	2011
Україна	1662,8	1597,0	1905,9	1917,4	2059,0	2143,8
Автономна Республіка						
Крим	68,5	114,8	137,8	139,0	145,0	147,8
області						
Вінницька	92,9	49,0	67,2	60,2	62,4	65,1
Волинська	43,4	58,5	85,6	88,1	94,5	91,7
Дніпропетровська	85,1	118,4	184,8	197,0	207,4	225,9
Донецька	86,4	88,5	97,5	97,2	102,8	116,8
Житомирська	63,6	45,1	44,6	44,2	47,7	48,9
Закарпатська	45,0	44,5	50,6	50,3	49,6	51,5
Запорізька	74,3	51,9	54,9	53,3	56,9	62,7
Івано-Франківська	52,4	56,4	63,7	60,7	64,3	71,7
Київська	116,2	164,8	215,5	205,9	192,7	211,2
Кіровоградська	52,7	45,3	44,2	40,0	45,8	45,3
Луганська	51,2	48,2	44,8	42,9	45,0	47,4
Львівська	68,4	81,8	105,8	107,5	115,1	116,5
Миколаївська	49,3	27,6	28,7	25,0	28,7	31,2
Одеська	88,4	51,2	48,3	43,9	45,6	47,2
Полтавська	67,1	40,2	43,9	44,0	50,0	50,2
Рівненська	60,1	46,0	52,3	49,8	49,9	55,4
Сумська	67,5	56,4	41,6	36,7	40,4	40,6
Тернопільська	48,2	39,9	38,1	34,9	37,1	38,3
Харківська	84,3	95,4	79,5	81,5	83,2	79,3
Херсонська	55,5	39,5	42,7	41,0	41,6	42,1
Хмельницька	74,3	48,1	45,5	42,0	48,0	49,5
Черкаська	74,2	101,6	203,0	253,7	326,3	328,7
Чернівецька	29,4	30,7	39,8	38,5	38,7	39,6
Чернігівська	64,4	53,2	45,5	40,1	40,3	39,2
міста						
м.Київ	—	—	—	—	—	—
м.Севастополь	—	—	—	—	—	—

22.6. Введення в експлуатацію житла(тис.м² загальної площі)

	2001	2005	2008	2009	2010	2011
Україна	5939	7816	10496	6400	9339	9410
Автономна Республіка Крим	205	283	416	387	535	504
області						
Вінницька	232	350	362	172	292	321
Волинська	151	155	195	139	175	200
Дніпропетровська	450	375	438	170	226	235
Донецька	325	329	437	173	293	289
Житомирська	90	192	247	89	201	162
Закарпатська	168	232	393	169	293	326
Запорізька	129	159	217	101	144	62
Івано-Франківська	192	332	517	381	600	580
Київська	382	635	1164	680	1184	1050
Кіровоградська	83	108	129	66	98	76
Луганська	195	253	249	35	147	116
Львівська	313	499	780	392	642	723
Миколаївська	101	123	161	86	133	119
Одеська	343	450	847	537	640	793
Полтавська	172	210	261	156	246	175
Рівненська	97	145	173	98	207	229
Сумська	97	143	199	139	182	185
Тернопільська	175	245	304	146	288	289
Харківська	324	367	223	428	416	335
Херсонська	123	163	230	75	182	135
Хмельницька	175	287	308	266	362	298
Черкаська	145	161	163	145	187	111
Чернівецька	110	201	365	165	294	217
Чернігівська	104	153	204	105	160	158
міста						
м. Київ	1004	1201	1431	948	1012	1501
м. Севастополь	54	65	83	152	200	221

22.7. Роздрібний товарооборот підприємств на одну особу

	(грн.)					
	2000	2005	2008	2009	2010	2011
Україна	585	2003	5338	5015	6123	7659
Автономна Республіка Крим	458	1734	4603	4288	5177	6551
області						
Вінницька	441	1314	3216	2816	3447	4477
Волинська	540	1759	4155	3753	4542	5692
Дніпропетровська	654	2418	6601	5989	7401	8985
Донецька	533	1693	4918	4441	5718	7091
Житомирська	482	1327	3342	3212	3921	5147
Закарпатська	590	2139	4267	3951	4797	5994
Запорізька	702	2076	5091	4642	5942	7447
Івано-Франківська	413	1124	3270	3077	3520	4620
Київська	546	1705	5690	5804	7107	9503
Кіровоградська	436	1364	3795	3556	4369	5291
Луганська	391	1140	3327	3072	3973	5007
Львівська	683	2141	5018	5089	5898	7150
Миколаївська	443	1437	4426	4040	4800	6074
Одеська	445	2144	5916	6206	7535	9548
Полтавська	640	1612	4430	4021	4830	6114
Рівненська	401	1419	3346	3295	3810	4808
Сумська	585	1416	3086	2867	3365	4321
Тернопільська	334	1187	3019	3044	3518	4346
Харківська	688	2380	6042	5756	6806	8351
Херсонська	439	1613	3981	4033	4711	5801
Хмельницька	386	1306	3718	3297	3930	4945
Черкаська	460	1298	3480	3416	4317	5539
Чернівецька	515	1578	4052	3974	4558	5398
Чернігівська	563	1340	3458	3326	3972	4997
міста						
Київ	1571	6603	17367	15563	19095	23527
Севастополь	573	2339	6600	6466	8135	10732

22.8. Рівень зареєстрованого безробіття

(на 1 січня; відсотків)

	2001	2006	2008	2009	2010	2011	2012
Україна	4,2	3,1	2,3	3,0	1,9	2,0	1,8
Автономна Республіка Крим	2,8	2,9	1,7	2,1	1,4	1,6	1,7
області							
Вінницька	3,7	4,3	3,3	4,3	2,7	3,0	2,7
Волинська	6,5	4,0	2,6	4,1	2,1	2,2	1,8
Дніпропетровська	4,1	2,4	1,6	2,5	1,7	1,6	1,5
Донецька	3,4	1,9	1,3	2,0	1,5	1,2	1,0
Житомирська	7,0	4,3	3,3	4,3	3,0	3,0	3,0
Закарпатська	5,7	3,4	2,3	3,0	1,7	1,8	1,6
Запорізька	3,2	3,0	2,3	3,2	2,4	2,3	2,1
Івано-Франківська	6,4	4,1	3,1	3,7	2,1	2,0	1,9
Київська	5,1	2,5	1,9	2,6	1,6	1,6	1,5
Кіровоградська	5,4	4,6	3,3	4,2	3,0	3,2	3,0
Луганська	3,6	2,3	1,8	2,4	1,3	1,4	1,3
Львівська	7,3	3,4	2,1	2,7	1,7	1,7	1,5
Миколаївська	3,7	4,2	2,9	3,5	2,4	2,7	2,5
Одеська	0,9	2,1	1,8	2,0	1,2	1,4	1,1
Полтавська	4,9	4,4	3,6	4,7	3,4	3,8	2,6
Рівненська	7,0	5,2	3,9	4,7	2,7	2,9	2,6
Сумська	6,8	4,0	3,1	4,2	2,7	2,9	2,4
Тернопільська	6,3	6,6	4,4	5,1	2,3	2,6	2,4
Харківська	3,7	2,6	2,1	2,7	1,8	1,9	1,7
Херсонська	2,9	4,0	2,7	3,1	1,6	1,7	1,8
Хмельницька	3,4	3,7	3,0	4,3	2,5	2,6	2,1
Черкаська	4,4	5,2	3,9	4,9	3,4	3,3	3,2
Чернівецька	4,3	4,9	2,9	3,4	1,9	1,9	1,9
Чернігівська	7,5	3,8	3,2	4,7	2,7	2,9	2,4
міста							
Київ	0,9	0,4	0,4	0,3	0,6	0,3	0,4
Севастополь	1,2	0,8	0,6	0,9	0,7	0,6	0,6

22.9. Кількість наявного населення

(на 1 січня, тис. осіб)

	2002 ¹	2006	2009	2010	2011	2012
Україна	48457,1	46929,5	46143,7	45962,9	45778,5	45633,6
Автономна Республіка Крим	2033,7	1983,8	1967,3	1965,3	1963,5	1963,0
області						
Вінницька	1772,4	1701,6	1660,0	1650,6	1641,2	1634,2
Волинська	1060,7	1040,4	1036,2	1036,7	1037,2	1038,6
Дніпропетровська	3567,6	3447,2	3374,2	3355,5	3336,5	3320,3
Донецька	4841,1	4622,9	4500,5	4466,7	4433,0	4403,2
Житомирська	1389,4	1330,1	1294,2	1285,8	1279,0	1273,2
Закарпатська	1258,3	1245,5	1243,4	1244,8	1247,4	1250,7
Запорізька	1929,2	1861,0	1821,3	1811,7	1801,3	1791,7
Івано-Франківська	1409,7	1388,9	1381,1	1380,7	1379,8	1380,1
Київська	1827,9	1763,8	1727,8	1721,8	1717,6	1719,5
Кіровоградська	1133,1	1067,2	1027,0	1017,8	1010,0	1002,4
Луганська	2546,2	2409,1	2331,8	2311,6	2291,3	2272,7
Львівська	2626,5	2577,1	2552,9	2549,6	2544,7	2540,9
Миколаївська	1264,7	1219,6	1195,8	1189,5	1183,3	1178,2
Одеська	2469,1	2402,2	2392,2	2391,0	2388,7	2388,3
Полтавська	1630,1	1554,9	1511,4	1499,6	1487,8	1477,2
Рівненська	1173,3	1156,5	1151,0	1151,6	1152,5	1154,3
Сумська	1299,7	1226,3	1184,0	1172,3	1161,5	1152,3
Тернопільська	1142,4	1112,1	1093,3	1088,9	1084,1	1080,4
Харківська	2914,2	2829,0	2782,4	2769,1	2755,1	2742,2
Херсонська	1175,1	1126,5	1099,2	1093,4	1088,2	1083,4
Хмельницька	1430,8	1373,4	1341,4	1334,0	1326,9	1320,2
Черкаська	1403,0	1341,5	1304,3	1295,2	1285,4	1277,3
Чернівецька	922,8	908,2	904,1	904,4	904,3	905,3
Чернігівська	1245,3	1168,4	1121,3	1109,7	1098,2	1088,5
міста						
Київ	2611,3	2693,2	2765,5	2785,1	2799,2	2814,3
Севастополь	379,5	379,1	380,1	380,5	380,8	381,2

¹ За даними Всеукраїнського перепису населення станом на 5 грудня 2001 року.

22.10. Коефіцієнти природного руху населення

(на 1000 осіб наявного населення)

	2010			2011		
	кількість народжених	кількість померлих	природний приріст, скорочення (-)	кількість народжених	кількість померлих	природний приріст, скорочення (-)
Україна	10,8	15,2	-4,4	11,0	14,5	-3,5
Автономна Республіка Крим	11,8	14,5	-2,7	11,9	14,0	-2,1
області						
Вінницька	10,6	16,1	-5,5	10,9	15,5	-4,6
Волинська	14,3	13,9	0,4	14,1	13,3	0,8
Дніпропетровська	10,6	16,3	-5,7	10,9	15,7	-4,8
Донецька	9,3	16,6	-7,3	9,4	16,1	-6,7
Житомирська	11,4	16,6	-5,2	11,9	16,0	-4,1
Закарпатська	14,7	12,0	2,7	14,8	11,7	3,1
Запорізька	10,0	15,8	-5,8	10,1	15,0	-4,9
Івано-Франківська	11,8	12,7	-0,9	12,0	12,1	-0,1
Київська	11,5	16,5	-5,0	11,7	15,6	-3,9
Кіровоградська	10,4	17,4	-7,0	10,5	16,6	-6,1
Луганська	9,1	16,9	-7,8	9,3	16,3	-7,0
Львівська	11,2	12,8	-1,6	11,4	12,3	-0,9
Миколаївська	10,8	15,8	-5,0	11,0	14,8	-3,8
Одеська	12,0	15,1	-3,1	12,2	14,1	-1,9
Полтавська	9,5	17,5	-8,0	9,6	16,4	-6,8
Рівненська	14,8	13,0	1,8	15,3	12,3	3,0
Сумська	8,9	17,3	-8,4	9,1	16,3	-7,2
Тернопільська	10,9	14,4	-3,5	11,1	13,7	-2,6
Харківська	9,5	15,2	-5,7	9,6	14,6	-5,0
Херсонська	11,4	15,1	-3,7	11,1	14,6	-3,5
Хмельницька	10,8	15,7	-4,9	10,9	15,2	-4,3
Черкаська	9,7	16,9	-7,2	9,7	16,3	-6,6
Чернівецька	12,2	13,0	-0,8	12,5	12,4	0,1
Чернігівська	9,1	19,6	-10,5	9,3	18,5	-9,2
міста						
Київ	11,5	10,3	1,2	11,4	9,6	1,8
Севастополь	11,0	14,7	-3,7	11,2	14,1	-2,9

КОРОТКІ МЕТОДОЛОГІЧНІ ПОЯСНЕННЯ

Окремі показники у збірнику подаються за видами економічної діяльності відповідно до **Української класифікації видів економічної діяльності (КВЕД)**, гармонізованої з відповідними міжнародними класифікаціями, що забезпечує методологічну та термінологічну основу співставлення національної статистики зі статистикою світового співтовариства. Перелік видів економічної діяльності у збірнику наведено за національним класифікатором України "Класифікація видів економічної діяльності" ДК 009-2005 від 26.12.2005р. №375, затвердженого наказом Державного комітету України з питань регулювання та споживчої політики.

Доходи та видатки місцевих бюджетів області – це консолідовані суми доходів та витрат районних, міських, селищних та сільських бюджетів з урахуванням обласного. Формування місцевих бюджетів з 2001 року регулюється Бюджетним кодексом. Дані про доходи та видатки місцевих бюджетів за 2002–2010 роки надано Головним управлінням Державного казначейства у Львівській області. За 2005, 2011 роки перевищення доходів місцевих бюджетів над видатками визначено з урахуванням кредитів без погашення.

Доходи бюджетів утворюються за рахунок надходжень від сплати фізичними та юридичними особами податків, зборів та інших обов'язкових платежів.

Видатки бюджетів включають усі видатки, які спрямовуються на фінансування соціальної сфери, на соціальний захист населення, на управління та інші заходи.

Валовий регіональний продукт визначається як сума валової доданої вартості усіх видів економічної діяльності в основних цінах, включаючи чисті податки на продукти. Показниками, які застосовуються при визначенні ВРП виробничим методом, є випуск, проміжне споживання, валова додана вартість, оплата послуг фінансових посередників, податки та субсидії на продукти. Випуск - це вартість товарів і послуг, які є результатами виробничої діяльності господарюючих одиниць у звітному періоді. Проміжне споживання відображає витрати на товари та послуги, які використані господарюючими одиницями для виробничих потреб (сировину, паливо, енергію, поточний ремонт, послуги транспорту, фінансових установ тощо). Валова додана вартість (ВДВ) відображає додатково створену вартість у процесі виробництва і визначається як різниця між випуском і проміжним споживанням.

Індекс споживчих цін (індекс інфляції) є показником зміни загального рівня цін і тарифів на товари і послуги, які купує населення для невиробничого споживання.

Розрахунок індексу споживчих цін проводиться на базі даних про зміни цін, одержаних шляхом щомісячної реєстрації цін і тарифів на споживчому ринку та даних про структуру споживчих грошових витрат міського населення, отриманих за даними вибіркового обстеження умов життя домогосподарств.

Починаючи з 2007р. дані щодо індексу споживчих цін подаються відповідно до міжнародної Класифікації індивідуального споживання за цілями (КІСЦ). КІСЦ є однією з чотирьох функціональних класифікацій Системи національних рахунків

1993р., яка відображає групування витрат домогосподарств на товари та послуги і використовується у міжнародній практиці для побудови ІСЦ. Запровадження зазначеної форми публікації сприятиме підвищенню рівня співставності показників національної статистики з країнами ЄС.

Єдиний державний реєстр підприємств та організацій України (ЄДРПОУ) – це автоматизована система збирання, накопичення та опрацювання даних щодо суб'єктів господарської діяльності – юридичних осіб та їх відокремлених підрозділів.

Індекси обсягу промислової продукції до попереднього року за 2001–2008рр. обчислені за даними про продукцію за порівнянними цінами, оцінка продукції в цінах проводилася безпосередньо на підприємствах. Індекси визначено через щомісячні індекси виробництва. З 2009р. індекс (темп) промислової продукції розраховано відповідно до міжнародних стандартів за Методикою, затвердженою наказом Держкомстату України від 02.08.2005 №224. Розрахунок індексу базується на даних про динаміку виробництва за постійним набором товарів-представників та структури валової доданої вартості за базисний рік (прийнято 2007р.).

Згідно з міжнародною статистичною методологією, індекс промислового виробництва розраховується за виключенням видів діяльності, що класифікуються за групами 40.2 «виробництво та розподілення газоподібного палива», 40.3 «виробництво та розподілення тепла».

Виробництво промислової продукції у натуральному виразі показано з валового випуску продукції, тобто включаючи продукцію, витрачену на промислово-виробничі потреби даного підприємства.

З 2003р. виробництво промислової продукції обліковується згідно нової Номенклатури продукції промисловості, гармонізованої з КВЕД в частині секцій С «добувна промисловість», D «переробна промисловість», E «виробництво та розподілення електроенергії, газу та води».

Сільськогосподарське підприємство – самостійний статутний об'єкт, який має право юридичної особи та здійснює виробничу діяльність у галузі сільського господарства з метою одержання відповідного прибутку (доходу). До складу сільськогосподарських підприємств включаються також фермерські господарства.

Фермерське господарство – форма підприємництва громадян України, які виявили бажання виробляти товарну сільськогосподарську продукцію, займатись її переробленням та реалізацією. Фермерські господарства мають статус юридичної особи.

Господарства населення – сукупність осіб (або одна особа), які спільно проживають і ведуть спільне господарство, мають спільні витрати на утримання житла, харчування тощо. У сфері сільськогосподарського виробництва господарства населення використовують землі для ведення особистого селянського господарства, колективного садівництва і городництва, сінокосіння та випасання худоби, ведення товарного виробництва.

Виробництво сільськогосподарських культур визначається у сільськогосподарських підприємствах за даними обліку зібраної продукції як з основних, так і з повторних і міжрядних посівів; у господарствах населення – на основі даних перепису про розміри посівних площ у цих господарствах та про середню урожайність сільськогосподарських культур з 1 га за матеріалами вибіркового спостережень. Виробництво зернових та зернобобових культур показується у вазі після доробки, цукрових буряків (фабричних) – у вазі без землі й домішок, овочевих культур – з урахуванням продукції закритого ґрунту.

Середня урожайність сільськогосподарських культур з 1 га зібраної площі обчислена виходячи з валового збору з основних, повторних і міжрядних посівів та фактично зібраної площі даної культури.

Поголів'я худоби на 1 січня встановлюється на основі щорічного суцільного обліку і включає поголів'я всіх вікових груп відповідного виду худоби.

В обсяги **інвестицій в основний капітал (капітальних вкладень)** включені витрати на нове будівництво, реконструкцію, розширення і технічне переозброєння діючих промислових, підприємств.

До **інвестицій в основний капітал** відносяться витрати на будівельні роботи всіх видів; монтаж устаткування; придбання устаткування, що потребує або не потребує монтажу; придбання виробничого інструменту, господарчого інвентаря, машин; інші капітальні роботи і витрати. **Індекси інвестицій в основний капітал** до попередніх років обчислені за даними обсягів інвестицій у порівнянних цінах.

В обсяги будівельних робіт включаються вартість будівельних та монтажних робіт, виконаних під час нового будівництва, розширення, реконструкції, переобладнання, реставрації та ремонту будівель та споруд. Суми податку на додану вартість та інших податків у вартість будівельних робіт не включені. Вартісні показники наведені за фактичними цінами. **Індекси обсягів будівельних робіт** розраховані за порівнянними цінами.

Відправлення вантажів – загальний обсяг вантажів, прийнятий до перевезення.

Перевезення вантажів – загальний обсяг вантажів (брутто), який навантажено та транспортовано рухомим складом окремих видів транспорту (вантажні автомобілі, залізничні вагони, літаки).

Вантажооборот – загальний обсяг вантажної транспортної роботи, який дорівнює сумі добутків перевезеного вантажу на відстань перевезення за кожною партією вантажу.

Продукція (послуги) підприємств пошти та зв'язку – обсяг послуг, наданих підприємствами пошти та зв'язку населенню, підприємствам, організаціям, установам та іншим споживачам (відправлення газет, журналів, листів, телеграм, грошових переказів і пенсійних виплат, надання міжміських та міжнародних телефонних переговорів тощо).

Прямі іноземні інвестиції – всі види цінностей (кошти, обладнання, ноу-хау тощо), які вкладають безпосередньо нерезиденти в підприємства і організації України, і

частка яких складає не менше 10% від загального статутного фонду підприємства. **Обсяг іноземних інвестицій** подається наростаючим підсумком та за роками надходження.

Обсяги експорту, імпорту товарів наведені за даними, підготовленими на основі інформації Держмитслужби України (без урахування централізованого розподілу паливних ресурсів та електроенергії) з урахуванням товарів, придбаних в іноземних портах. Дані про експорт товарів наведені за країнами призначення, про імпорт – за країнами походження.

Оптовий товарооборот – це обсяги перепродажу (продаж без перероблення) підприємствами від свого імені нових або вживаних товарів без будь-яких змін (крім звичайних для торгівлі операцій) роздрібним торговцям, іншим підприємствам та організаціям (крім населення) для їх використання або наступного продажу як в Україні, так і на експорт.

Роздрібний товарооборот – це виручка від продажу безпосередньо населенню споживчих товарів через спеціально організовану торгову мережу, мережу ресторанного господарства всіх форм власності, а також виручка, одержана через касу неторговельних підприємств, організацій, установ. Крім того, у роздрібний товарооборот включається продаж продуктів харчування підприємствам сфери послуг (лікарням, дитячим закладам, санаторіям). Дані про роздрібний товарооборот включають інформацію щодо офіційно зареєстрованих підприємств торгівлі та ресторанного господарства (включаючи малі) без урахування товарообороту фізичних осіб. **Показники товарообороту на одну особу населення** розраховані на середньорічну чисельність наявного населення.

Індекси обсягів роздрібного товарообороту до попередніх років розраховані за порівнянними цінами. Показники у вартісному виразі наведені за фактичними цінами.

Обсяг реалізованих послуг (у ринкових цінах, включаючи ПДВ) – це дохід підприємства від реалізації послуг, що зазначено в оформлених як підстава для розрахунків зі споживачами документах. Дані про обсяги послуг наведені без урахування послуг з транспортування нафти та газу.

До наукових та науково-технічних робіт відносяться фундаментальні та прикладні дослідження, науково-технічні розробки та науково-технічні послуги.

До обсягу інноваційної продукції віднесена:

– продукція, що зазнала значних технологічних змін (технічні характеристики і сфера використання її значно відрізняються від технічних характеристик і сфери використання продукції, що виготовлялась раніше), або заново введена (принципово нова) продукція протягом останніх трьох років;

– традиційна продукція, параметри якої в значній мірі удосконалені і модифіковані протягом останніх трьох років;

– інша інноваційна продукція, введена протягом останніх трьох років, заснована на впровадженні нових чи значно вдосконалених виробничих методів, які передбачають застосування нового виробничого устаткування, нових методів організації виробництва чи їх сукупність.

До нових типів машин, устаткування, апаратів, приладів, засобів автоматизації, обчислювальної техніки відносяться такі, що істотно відрізняються за принципом дії, потужностями, виробничим призначенням або за конструкцією від тих, що раніше випускалися.

Наявне населення – населення, яке на момент обліку фактично перебуває на території даного населеного пункту, незалежно від того, де воно проживає постійно, тобто з урахуванням тимчасово проживаючих.

До **міського населення** відносяться особи, які проживають у міських поселеннях, до **сільського** – які проживають у сільській місцевості. Міські поселення – це населені пункти, що затверджені законодавчими актами як міста та селища міського типу. Всі інші населені пункти – сільські.

Природний приріст населення – різниця між кількістю народжених живими і кількістю померлих.

Загальний коефіцієнт народжуваності і смертності – відношення, відповідно, кількості народжених (живими) і кількості померлих протягом календарного року до середньорічної кількості наявного населення. Обчислюється в проміле, тобто на 1000 населення.

Кількість зайнятих працівників визначається з урахуванням штатних, позаштатних та неоплачуваних (власників, засновників підприємства та членів їх сімей) працівників підприємства.

Кількість найманих працівників визначається з урахуванням штатних та позаштатних (працюючих за договорами та за сумісництвом) працівників підприємства.

Кількість найманих працівників охоплює зайнятих, які за місцем роботи уклали письмову трудову угоду (контракт, договір цивільно-правового характеру) на постійній або тимчасовій основі. Кількість найманих працівників не враховує працівників малих підприємств, зайнятих у громадян-підприємців та на умовах договорів цивільно-правового характеру. У зв'язку зі зміною методології з 2004 року до кількості найманих працівників не враховуються також категорії працівників, які отримують грошове забезпечення (військовослужбовці і особи рядового та начальницького складу).

Зареєстровані безробітні згідно із Законом України “Про зайнятість населення” – це працездатні громадяни працездатного віку, які не мають заробітку або інших передбачених законодавством доходів, зареєстровані у державній службі зайнятості як такі, що шукають роботу, готові та здатні приступити до відповідної роботи.

Рівень зареєстрованого безробіття визначається як відношення чисельності безробітних, зареєстрованих у державній службі зайнятості населення, до середньорічної кількості населення працездатного віку.

Доходи населення включають оплату праці, прибуток на змішаний дохід, доходи від власності, соціальні допомоги та інші поточні трансферти.

Витрати населення включають придбання товарів та послуг, виплачені доходи від власності, а також поточні податки на доходи, майно та інші поточні трансферти.

Середньомісячна заробітна плата найманих працівників обчислюється діленням сум, нарахованих із фонду оплати праці працівників як в грошовій, так і натуральній формах, на середньоспискову чисельність працівників, що приймається для розрахунку середньої заробітної плати, і на кількість місяців у періоді.

До **загальноосвітніх навчальних закладів** належать школи, ліцеї, гімназії, навчально-виховні комплекси (об'єднання), санаторні школи, а також спеціальні школи (школи-інтернати). До складу навчально-виховних комплексів входять школи-дитячі садки. Загальноосвітні навчальні заклади першого ступеня (початкова школа) забезпечують початкову загальну освіту, другого ступеня (основна школа) – неповну загальну середню освіту, третього ступеня (старша школа) – повну загальну середню освіту.

До **вищих навчальних закладів** належать технікуми, училища, коледжі, інститути, академії, університети.

За **рівнем акредитації** вищі заклади освіти розподіляються таким чином:

I та II рівні – технікуми, училища, коледжі;

III та IV рівні – університети, академії, інститути.

Підготовку молодших спеціалістів забезпечують технікуми, училища, інші вищі заклади освіти I рівня акредитації; бакалаврів – коледжі, інші вищі заклади освіти II-IV рівнів акредитації; спеціалістів і магістрів – вищі заклади освіти III-IV рівнів акредитації.

Починаючи з 2004/2005 навчального року змінилась методологія розрахунку показників з вищої освіти. До загальної кількості студентів вищих навчальних закладів усіх рівнів не включені студенти філій (відділень) вищих навчальних закладів інших регіонів України, розташованих на території Львівської області. У той же час враховані студенти філій (відділень) вищих навчальних закладів Львівської області, розміщених в інших регіонах України.

У кількості **лікарняних закладів**, що надають амбулаторно-поліклінічну допомогу населенню враховані всі медичні заклади, що ведуть амбулаторний прийом (поліклініки, амбулаторії, диспансери, поліклінічні відділення лікарняних закладів, лікарські пункти охорони здоров'я тощо). У лікарняних закладах обліковуються **ліжка** на кінець року, забезпечені необхідним устаткуванням і готові для прийому хворих, незалежно від того, зайняті вони хворими чи ні.

До кількості **лікарів** включаються всі лікарі з вищою медичною освітою, які зайняті у лікувальних, санаторно-курортних, санітарних закладах, закладах соціального захисту, освіти, науково-дослідних інститутах, установах, що здійснюють підготовку кадрів, в апараті органів охорони здоров'я тощо. Враховуються як лікарі-стоматологи з вищою освітою, так і зубні лікарі (дантисти), що мають середню медичну освіту.

До кількості **середнього медичного персоналу** включаються всі особи з середньою медичною освітою (крім зубних лікарів-дантистів), які зайняті у

лікувальних, санаторно-курортних, санітарних закладах, закладах соціального захисту, дошкільних закладах, школах, будинках дитини тощо.

Закладами культури вважаються театри, філармонії, демонстратори фільмів, музеї, бібліотеки, заклади культури клубного типу, цирки, парки культури та відпочинку, позашкільні заклади естетичного виховання і дозвілля дітей та юнацтва.

Злочином визнається передбачене кримінальним законодавством суспільно-небезпечне діяння, що посягає на суспільний лад України, його політичну і економічну системи, власність, особу, політичні, трудові, майнові та інші права і свободи громадян, а так само інше передбачене кримінальним законодавством суспільно-небезпечне діяння, яке посягає на правопорядок.

Кількість зареєстрованих злочинів – виявлені та офіційно зареєстровані суспільно небезпечні діяння, які передбачені Кримінальним кодексом.

Тяжкими злочинами визнаються умисні діяння, що являють підвищену суспільну небезпеку.

Умисний злочин визнається таким, коли особа, яка його скоїла, усвідомлювала суспільно-небезпечний характер своєї дії або бездіяльності, передбачала її суспільно-небезпечні наслідки і бажала їх або свідомо допускала настання цих наслідків.

У кількості засуджених враховані особи, відносно яких суди винесли обвинувачувальні вироки, і ці вироки набрали законної чинності.

Стаціонарним джерелом викидів забруднюючих речовин в атмосферне повітря називається непересувний технологічний агрегат (установка, прилад, апарат тощо), який виділяє в процесі експлуатації шкідливі речовини, а також інші об'єкти (терикони, резервуари тощо).

Викиди забруднюючих речовин в атмосферне повітря від стаціонарних джерел – загальна кількість всіх забруднень, що надійшли в повітряний басейн від джерел викидів, як після проходження пилогазоочисних установок в результаті неповного уловлення і очищення від організованих і неорганізованих джерел забруднення.

ПРЕДМЕТНО-АЛФАВІТНИЙ ПОКАЖЧИК

А

Адміністративно-територіальний поділ 1.3

Б

Банки 1.9

Біржі 10.3, 10.4

Благоустрій населених пунктів 16.5

Будинки-інтернати 18.4

Бюджет 1.5–1.8

В

Валовий регіональний продукт 2.1, 2.2, 22.1

Вантажооборот 8.3

Введення в дію:

виробничих потужностей 7.12

Введення в експлуатацію:

житла 7.13, 7.15, 7.16, 22.6

об'єктів соціально-культурного призначення 7.11

Викиди забруднюючих речовин 21.1–21.4

Випуск товарів і послуг 2.3, 2.4

Виробництво продукції:

промисловості 5.3–5.5

сільського господарства 6.1–6.5

(рослинництва, тваринництва) 6.1, 6.3–6.5, 6.15–6.17, 6.25–6.27, 22.4, 22.5

Відправлення (перевезення) пасажирів 8.7

Відходи I–IV класів небезпеки 21.6, 21.7

Г

Географічна довідка 1.1

Д

Доходи від надання послуг пошти та зв'язку 8.11

Е

Економічна активність населення 14.1

Експорт:

послуг 9.5, 9.6

товарів 9.1–9.3

Є

Єдиний державний реєстр підприємств та організацій України (ЄДРПОУ) 4.1–4.6

Ж

Житловий фонд 16.1, 16.2

З

Забезпеченість населення телефонними апаратами 8.13

Заготівля ліквідної деревини 6.29

Заклади культури клубного типу 19.3

Засуджені 20.6

Зайнятість населення:

вивільнення 14.3

попит на робочу силу 14.4

працевлаштування 14.5

Заробітна плата найманих працівників 15.3–15.5

Зареєстроване безробіття 14.6

Захворюваність населення 18.2

Злочини 20.1, 20.3–20.5

Зовнішня торгівля:

послугами 9.5, 9.6

товарами 9.1, 9.2

І

Імпорт:

послуг 9.5, 9.6

товарів 9.1, 9.2, 9.4

Інвестиції:

в основний капітал 7.1, 7.3–7.6

прямі іноземні 9.7-9.13, 9.15–9.16

Індекси:

обсягу відправлення (перевезення) пасажирів 8.8

обсягу перевезення вантажів 8.2

обсягу промислової продукції 5.1, 22.3

обсягів виконаних будівельних робіт 7.10

обсягу роздрібного товарообороту 10.6, 10.9

основних соціально-економічних показників 1.4

продукції сільського господарства 6.6-6.9

фізичного обсягу ВДВ 2.7, 2.8

Індекси цін

цін в Україні 3.1, 22.2

споживчих цін 3.2–3.5

Інновації (інноваційна продукція) 12.11

К

Квартирна черга 16.3

Кількість найманих працівників 14.8, 14.9

Клімат 1.1

Л

Лісове господарство 6.29

Лісові пожежі 6.29

Лікарняні заклади 18.3

М

Мисливство 6.28

Міжрегіональні порівняння 22.1–22.10

Музеї 19.1

Н

Навчальні заклади:

вищі 17.7

загальноосвітні 17.2, 17.4, 17.5

кількість осіб, які навчалися 17.1

професійно-технічні 17.6

Населення

доходи і витрати 15.1

кількість 13.1-13.4, 13.6, 22.9

міграція 13.12

народжуваність 13.7, 22.10

природний приріст 13.7, 22.10

природний рух 13.7

розподіл за віком 13.3

смертність 13.10, 22.10

шлюби і розлучення 13.11

Наукові організації 12.1, 12.2

Науково-технічні роботи 12.7–12.10

О

Обсяги виконаних будівельних робіт 7.8

Основні соціально-економічні показники 1.4

Охорона здоров'я 18.1

П

Пасажирооборот 8.9

Перевезення вантажів 8.1, 8.5

Поголів'я худоби та птиці 6.21-6.23

Послуги 11.1-11.3

Продукція (послуги) поштового зв'язку 8.12

Р

Реалізація продукції сільського господарства 6.10

Рубки лісу 6.29

Рівень зареєстрованого безробіття 14.7, 22.8

С

Середній розмір місячної пенсії 15.6, 15.7

Сільськогосподарські культури:

площа 6.12-6.14

урожайність 6.19, 6.20

Сільськогосподарські підприємства 6.2, 6.4-6.6, 6.11, 6.12, 6.15, 6.19, 6.21, 6.25

Статеві-вікова структура 13.3

Т

Театри 19.1

Територія 1.2

Товарооборот:

оптовий 10.1

роздрібний 10.7-10.13

Ш

Шляхи сполучення 8.10

Головне управління статистики у Львівській області

Львівщина у цифрах у 2011 році
статистичний збірник

За редакцією
Корисько Галини Михайлівни

Відповідальна за випуск
Голод Оксана Андріївна

Комп'ютерний дизайн та верстка
Макар Т.Л.

Підписано до друку 27.06.2012. Формат 60x84/16
Папір офсетний. Гарнітура Times New Roman.
Тираж 11 прим.