

ДЕРЖАВНИЙ КОМІТЕТ СТАТИСТИКИ УКРАЇНИ
ГОЛОВНЕ УПРАВЛІННЯ СТАТИСТИКИ У ЛЬВІВСЬКІЙ ОБЛАСТІ

Населення
Львівської області

ДЕМОГРАФІЧНИЙ ЩОРІЧНИК

2008

ЛЬВІВ - 2009

**Головне управління статистики у Львівській області
Відділ статистики населення**

Демографічний щорічник

Населення Львівської області

Статистичний збірник підготовлений **відділом статистики населення** за участю відділу *статистики соціальних послуг*

При підготовці збірника використані матеріали *Державного комітету статистики Російської Федерації, Міністерства статистики і аналізу Республіки Білорусь та Головного управління статистики у Польщі*

Відповідальна за випуск **Л.О. Івасіва**

Відповідальні за підготовку матеріалів: **О.Я. Панькевич, М.Р. Ковалик, Г.М. Шпот**

Комп'ютерна верстка: **О.Я. Панькевич**

- адреса: пр. В.Чорновола, 4, м. Львів, 79058, Україна
- телефон: 272-60-63
- факс: 272-17-85
- електронна пошта: ve@stat.lviv.ua
- адреса в Інтернеті: www.stat.lviv.ua

Розповсюдження статистичних видань

- адреса: пр.В.Чорновола, 4, кімн. 20, м.Львів, 79058, Україна
- тел.: 298-77-35

ПЕРЕДМОВА

Щорічник підготовлений за матеріалами статистичних розробок за 2008 та попередні роки, вміщує відомості про адміністративно-територіальний поділ області, кількість та статево-віковий склад населення, шлюбність, розлучуваність, народжуваність, смертність загалом та за причинами, захворюваність і міграцію населення.

Дані наведені у динаміці за 1990-2008 роки, а з окремих показників за більш ранній період – з 1950 року, що дає змогу бачити тенденції, які відбуваються в демографічних процесах регіону.

В основу розробки покладено акти реєстрації цивільного стану та талони реєстрації і зняття з реєстраційного обліку за місцем проживання.

СКОРОЧЕННЯ

тис. – тисяча
млн. – мільйон
млрд. – мільярд
р. – рік
км² – кілометр квадратний

УМОВНІ ПОЗНАЧЕННЯ

Тире (–)	– явищ не було
Три крапки (...)	– відомості відсутні
Нуль (0; 0,0)	– явища відбулися, але у вимірах менших за ті, що можуть бути виражені використаними у таблиці розрядами
Символ (х)	– заповнення рубрики за характером побудови таблиці не має сенсу

З М І С Т

ПЕРЕДМОВА	3
СКОРОЧЕННЯ, УМОВНІ ПОЗНАЧЕННЯ	3
Демографічний розвиток Львівщини у статистичних показниках	7
1. АДМІНІСТРАТИВНО-ТЕРИТОРІАЛЬНИЙ ПОДІЛ, КІЛЬКІСТЬ І СКЛАД НАСЕЛЕННЯ	10
1.1. Кількість адміністративно-територіальних одиниць.....	10
1.2. Територія, кількість і щільність населення.....	10
1.3. Адміністративно-територіальний поділ Львівської області на 1 січня 2009 року.....	11
1.4. Територія, кількість і щільність населення районів і міст обласного значення на 1 січня 2009 року.....	12
1.5. Щільність населення Львівської області станом на 1 січня 2009 року.....	13
1.6. Кількість наявного населення.....	14
1.7. Кількість постійного населення.....	15
1.8. Кількість постійного населення Львівської області за статтю та віком на 1 січня 2009 року.....	16
1.9. Склад населення за статтю та віком Львівської області на 1 січня 2009 року.....	19
1.10. Демографічне навантаження на населення працездатного віку.....	20
1.11. Середній вік населення.....	21
2. ЗАГАЛЬНІ ПОКАЗНИКИ ВІДТВОРЕННЯ НАСЕЛЕННЯ	24
2.1. Динаміка народжуваності, смертності та природного приросту, скорочення (-) населення.....	24
2.2. Динаміка формування природного приросту, скорочення (-) населення Львівської області.....	25
2.3. Народжуваність, смертність та природний приріст, скорочення (-) населення за районами та містами обласного значення у 2008 році.....	26
2.4. Природний приріст, скорочення (-) населення в розрізі районів і міст (міськрад) обласного значення у 2008 році.....	29
2.5. Сумарний коефіцієнт народжуваності.....	30
2.6. Показники відтворення населення /2007-2008 роки/.....	30
2.7. Середня очікувана тривалість життя при народженні.....	31
3. ШЛЮБИ ТА РОЗЛУЧЕННЯ	32
3.1. Кількість зареєстрованих шлюбів та розлучень.....	32
3.2. Динаміка шлюбності та розлучуваності.....	33
3.3. Розподіл шлюбів, зареєстрованих у 2008 році, за місяцями.....	34
3.4. Розподіл одружених у 2008 році за віком подружжя.....	36
3.5. Розподіл одружених за статтю та віком у 2008 році.....	36
3.6. Кількість зареєстрованих шлюбів і розлучень у районах і містах обласного значення у 2008 році.....	37

3.7.	Розподіл шлюбів, зареєстрованих у 2008 році, за віком та дошлюбним станом подружжя	38
3.8.	Розподіл розлучень, зареєстрованих у 2008 році, за тривалістю шлюбу та віком подружжя	39
4.	НАРОДЖУВАНІСТЬ	42
4.1.	Кількість народжених у 2008 році за статтю та місяцями реєстрації народження	42
4.2.	Розподіл народжених у 2008 році за статтю та місяцями реєстрації народження	43
4.3.	Розподіл народжених у 2008 році за місяцями реєстрації народження у районах і містах обласного значення	44
4.4.	Кількість живонароджених та мертвонароджених	46
4.5.	Динаміка кількості мертвонароджених у Львівській області	47
4.6.	Розподіл живонароджених та мертвонароджених за статтю	48
4.7.	Розподіл живонароджених за віком матері	49
4.8.	Повікові коефіцієнти народжуваності	50
4.9.	Розподіл живонароджених та мертвонароджених за статтю у районах і містах обласного значення у 2008 році	51
4.10.	Розподіл народжених матерями, молодшими 20 років, у 2008 році	54
4.11.	Кількість позашлюбних народжених у 2008 році	57
5.	СМЕРТНІСТЬ	58
5.1.	Розподіл померлих за статтю та віковими групами у 2008 році	58
5.2.	Смертність населення за окремими причинами смерті у 2008 році	59
5.3.	Смертність дітей у віці до 1 року	68
5.4.	Динаміка смертності дітей у віці до 1 року	68
5.5.	Смертність дітей у віці до 1 року у районах і містах обласного значення у 2008 році	69
5.6.	Кількість мертвонароджених та померлих у перинатальному періоді (0-6 днів) у районах і містах обласного значення у 2008 році	70
5.7.	Розподіл померлих дітей у віці до 1 року за кількістю прожитих місяців у 2008 році	71
5.8.	Смертність дітей у віці до 1 року за статтю та причинами смерті у 2008 році	72
6.	ЗАХВОРЮВАНІСТЬ	73
6.1.	Захворюваність населення за класами хвороб	73
6.2.	Кількість вперше зареєстрованих випадків захворювань	74
6.3.	Динаміка захворювання на злоякісні новоутворення	74
6.4.	Динаміка захворювання на туберкульоз	74
6.5.	Захворюваність дітей у віці до 15 років за класами хвороб	75
6.6.	Кількість осіб, вперше визнаних інвалідами, за причинами інвалідності	76
6.7.	Кількість дітей у віці до 18 років, які вперше стали інвалідами, за причинами інвалідності	77

7.	МІГРАЦІЯ	78
7.1.	Основні показники міграції населення.....	78
7.2.	Динаміка основних показників міграції населення.....	79
7.3.	Динаміка сальдо міграції за напрямками міграції.....	79
7.4.	Загальні підсумки міграції населення у Львівській області за напрямками..	80
7.5.	Розподіл міграції населення Львівської області за напрямками.....	82
7.6.	Міграція населення за районами та містами обласного значення у 2008 році	83
8.	МІЖРЕГІОНАЛЬНІ ПОРІВНЯННЯ.....	86
8.1.	Кількість адміністративно-територіальних одиниць на 1 січня 2009 року	86
8.2.	Кількість наявного населення	87
8.3.	Народжуваність, смертність та природний приріст, скорочення (-) населення.....	88
8.4.	Очікувана тривалість життя при народженні	90
8.5.	Шлюбність та розлучуваність	91
8.6.	Коефіцієнти народжуваності за віком матері у 2008 році	93
8.7.	Смертність дітей у віці до 1 року.....	94
8.8.	Міграція населення.....	96
9.	ОКРЕМІ МІЖДЕРЖАВНІ ПОРІВНЯННЯ.....	98
9.1.	Кількість населення у Російській Федерації.....	98
9.2.	Розподіл населення за основними віковими групами у Російській Федерації	98
9.3.	Природний рух населення у Російській Федерації	99
9.4.	Кількість зареєстрованих шлюбів та розлучень у Російській Федерації.....	99
9.5.	Загальна характеристика міграційних процесів у Російській Федерації	100
9.6.	Кількість населення у Республіці Білорусь.....	101
9.7.	Динаміка кількості населення у Республіці Білорусь, на кінець року, у % до 1995 року	101
9.8.	Коефіцієнти смертності за окремими причинами смерті у Республіці Білорусь та Російській Федерації.....	102
9.9.	Територія і середньорічна кількість населення в країних СНД.....	102
9.10.	Кількість населення у Республіці Польща	103
9.11.	Природний рух населення у Республіці Польща.....	103
9.12.	Смертність дітей у віці до 1 року у Республіці Польща	105
9.13.	Кількість зареєстрованих шлюбів та розлучень у Республіці Польща.....	106
	МЕТОДОЛОГІЧНІ ПОЯСНЕННЯ.....	107

Демографічний розвиток Львівщини у статистичних показниках

За адміністративно-територіальним устроєм область поділена на 20 районів, 9 міст обласного значення, 6 внутрішньоміських районів м. Львова, 632 сільські ради. Територія області становить 21831 км² – це 3,6% території держави. Станом на 1 січня 2009 року в області проживало 2552,9 тис. осіб (5,5% від загальної кількості населення в Україні), серед них 1547,2 тис. осіб (60,6%) міських і 1005,7 тис. осіб (39,4%) – сільських мешканців.

*Динаміка кількості населення з часу перепису населення, %
2002¹ рік = 100%*

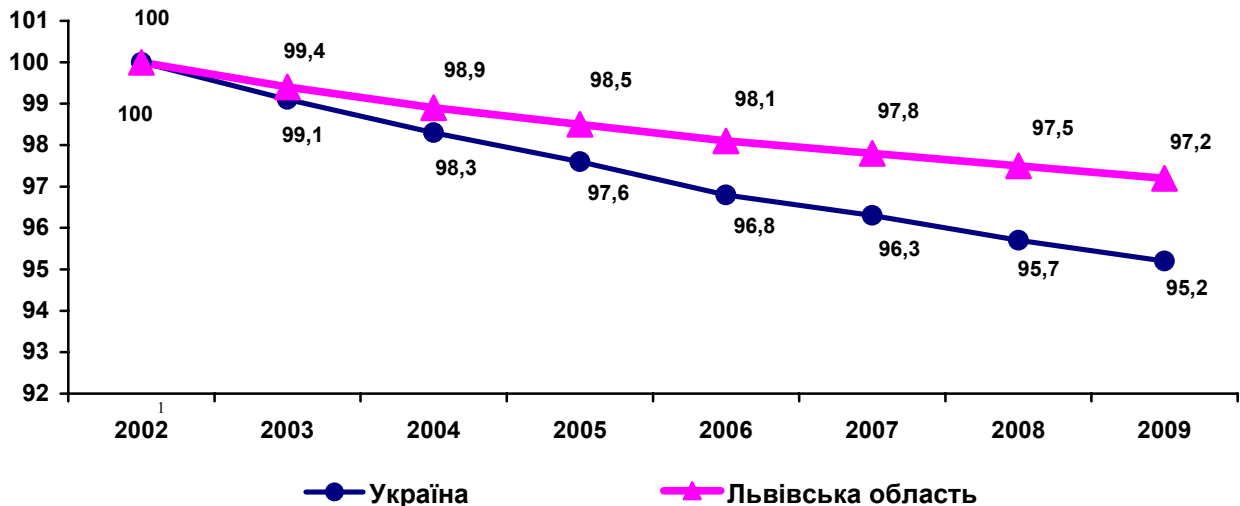

¹ Дані Всеукраїнського перепису населення 5 грудня 2001 року.
У 2003-2009 роках дані наведені станом на 1 січня.

Порівняно з підсумками Всеукраїнського перепису населення 2001 року кількість населення області на 1 січня 2009 року зменшилася на 73,6 тис. осіб, або на 2,8% (в Україні – на 2313,4 тис. осіб, або на 4,8%), у тому числі міське населення – на 11,5 тис. осіб (0,7%), сільське – на 62,1 тис. осіб (5,8%). Від перепису населення 2001 року щорічно кількість населення зменшувалась у середньому на 0,4% (в Україні – на 0,7%). Між переписами 1989 і 2001 років щорічне зменшення в середньому становило 0,50% (в Україні – 0,55%).

У 2008 році населення області зменшилось на 6,9 тис. осіб, або на 0,3%. Таке зменшення кількості населення було найменшим за останні сім років. Відносно 2007 року інтенсивність скорочення кількості населення зменшилася на 17,2%, тоді як у 2007 році відносно 2006 року – лише на 0,9%.

Скорочення населення у 2008 році відбулося у сімнадцяти районах, крім Жовківського, Пустомитівського та Яворівського. Серед міст обласного значення чисельність населення зменшилась у всіх, крім Нового Роздолу.

Чинники скорочення населення області: природне скорочення та від'ємне сальдо міграції.

У 2008 році в області народилося 29007 дітей, померло 35126 осіб, природне скорочення склало 6119 осіб, або 2,4 особи на 1000 наявного населення (в Україні – 5,3 особи).

Зазначимо, що інтенсивність природного скорочення у 2008 році у сільській місцевості була у 5,2 раза вища, ніж у міських поселеннях (4,7 особи на 1000 наявного населення відносно 0,9), в Україні – у 2,1 раза (8,3 і 3,9).

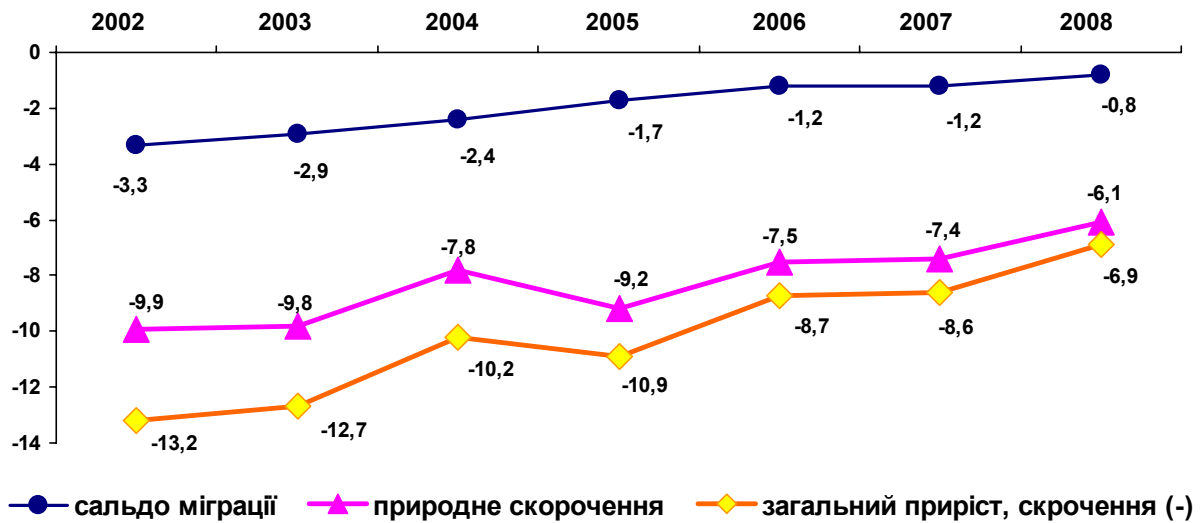
Динаміка скорочення кількості населення за чинниками, тис. осіб

Так, якщо у 1989-2001 роках на міграційне скорочення припадало майже 80% загального зменшення чисельності населення, то у 2008 році – лише 10,7% (у 2007 – 13,9%). Невпинно зменшується внесок від’ємного сальдо міграції у скороченні кількості населення в області. Таке зменшення від’ємного сальдо міграції в останні роки, при зниженні природного скорочення, призвело до сповільнення темпів скорочення кількості населення.

У 2008 році в області міграційними переміщеннями було охоплено 62,9 тис. осіб, що на 2,8 тисячі менше, ніж попереднього року. Потік прибулих становив 31,1 тис. осіб і зменшився на 1,2 тисячі, а потік вибулих – 31,8 тис. осіб і зменшився на 1,7 тисячі. У розрахунку на 1000 осіб населення величина міграційного скорочення у 2008 році становила 0,3 особи.

Мешканці міст і селищ міського типу більш рухливі. У 2008 році у міських поселеннях коефіцієнт прибуття становив 14,0 осіб на 1000 осіб населення, а вибуття – 13,6 особи, тоді як у сільській місцевості – відповідно 9,2 та 10,6 особи.

Високою міграційною активністю відзначаються Жовківський (31,8%), Сокальський (31,7%) та Старосамбірський райони (30,3%). Менш рухливими є мешканці Кам’янка-Бузького (10,8%), Перемишлянського (12,7%), Городоцького (13,5%) та Мостиського (14,4%) районів. Найбільша міграційна активність у зовнішній міграції спостерігалась у Бродівському районі – 42%. У внутрішній міграції найбільш рухливими були мешканці Пустомитівського району (85%).

З розрахунку на кожну тисячу осіб населення у 2008 році народилося 11,3 немовляти (в Україні – 11), що на 0,6‰ більше, ніж у попередньому році. За цим показником серед регіонів України Львівська область розділила дев’яте місце з Житомирською, Тернопільською та Херсонською областями (після Волинської, Рівненської, Закарпатської, Івано-Франківської, Чернівецької, Одеської областей, Автономної Республіки Крим та м.Київ).

Найвищий рівень народжуваності спостерігався у Турківському (14,5 особи на 1000 наявного населення), Сколівському (14,4), Яворівському (14,1) районах. Найнижчий – у м.Моршин (6,8), м.Трускавець (9,0), м.Дрогобич (9,4) та Жидачівському (9,9) районі.

У період з 2002 до 2008 років спостерігалось зменшення кількості померлих, за винятком двох років (2003 і 2005). У 2008 році в області померло 35,1 тис. осіб. Відносно 2007 року кількість померлих зменшилась на 235 осіб або на 0,7%. Рівень смертності становив 13,7 особи на кожну тисячу населення (в Україні – 16,3) і був одним з найнижчих

серед регіонів держави після м.Києва (11,4), Закарпатської (13,2), Івано-Франківської (13,3) та Чернівецької (13,4) областей.

Найвищий рівень смертності у 2008 році був у Перемишлянському (19,7 особи на 1000 наявного населення), Жидачівському (18,8), Буському (18,5) районах. Значно нижчий за середньообласний показник рівень смертності склався у восьми містах обласного значення, крім міста Борислава, та у Яворівському районі.

Загальний рівень смертності у сільській місцевості був в 1,4 раза вищий, ніж у міських поселеннях.

Серед причин смертності переважають хвороби системи кровообігу (64,7%), новоутворення (11,3%), зовнішні причини захворюваності та смерті (6,8%), хвороби органів дихання та хвороби органів травлення (по 4,0%), деякі інфекційні та паразитарні хвороби (1,9%).

У 2008 році діти у віці до 1 року у загальній кількості померлих становили 0,7%. Смертність була викликана переважно станами, що виникають у перинатальному періоді (56,5% загальної кількості померлих дітей у віці до 1 року), природженими вадами розвитку, деформаціями та хромосомними аномаліями (24,1%), деякими інфекційними та паразитарними хворобами (7,1%), зовнішніми причинами захворюваності та смерті (2,8%), хворобами органів дихання (2%).

За період від перепису населення 2001 року до 2008 року рівень смертності дітей у віці до 1 року в області то знижувався до 7,8 проміле (2006р.), то піднімався до 10,5 проміле (2007р.). У 2008 році його значення становило 8,8 померлих дітей у віці до 1 року на 1000 народжених живими (в Україні – 10).

Найвищий рівень смертності дітей у віці до 1 року у 2008 році був у Кам'янка-Бузькому районі (19 дітей у віці до 1 року на 1000 живонароджених) та м.Самбір (16,9).

У 2008 році в області зареєстровано 17963 шлюби (7 одиниць на 1000 наявного населення) та 6129 розлучень (2,4 одиниці на 1000 наявного населення).

Вищий від обласного коефіцієнт шлюбності був у п'яти містах обласного значення: Львові, Дрогобичі, Самборі, Трускавці та Червонограді. У міських поселеннях рівень шлюбності вищий, ніж у сільській місцевості, відповідно 8,0 і 5,6 проміле.

В області рівень розлучуваності коливався від 1,5‰ у Жовківському, Мостиському, Старосамбірському, Турківському районах до 3,8‰ у м. Трускавець. У міських поселеннях рівень розлучуваності вищий, ніж у сільській місцевості, відповідно 2,8 і 1,7 одиниці на 1000 наявного населення.

У 2008 році вперше зареєстровано 2122,9 тис. випадків захворювань, що менше на 2,7% та 3,4% порівняно з 2007 та 2000 роками, але більше на 20,3%, ніж у 1995 році.

Як і у попередні роки найбільш масово населення хворіє на органи дихання. Така категорія хворих становила 1046,2 тис., або половину від усіх хворих. Кожний п'ятнадцятий захворів на хвороби системи кровообігу (141,1 тис. випадків), вісімнадцятий – на хвороби шкіри та підшкірної клітковини (119,6 тис.), дев'ятнадцятий – на хвороби сечостатевої системи (114 тис.) або хвороби ока та його придаткового апарату (112,8 тис.).

Діти у віці до 14 років становили 26,3% (556,4 тис.), підлітки у віці від 15 до 17 років – 4,6% (98,1 тис.). У розрахунку на 100 тис. населення захворюваність дітей є у 1,9 раза вищою, ніж у дорослого населення (138 тис. випадків проти 72 тис.), підлітків – в 1,3 раза (90 тис.). Захворюваність жінок становить 55,2% від усіх хворих. Більше четвертої частини дорослих хворих становлять люди пенсійного віку (42 тис. випадків).

У 2008 році темпи вперше в житті виявленої онкозахворюваності були меншими (на 11 осіб), ніж у 2007 році, коли на 200 осіб більше захворіло, ніж протягом 2006 року. Проте захворюваність злоякісними новоутвореннями залишається високою, порівняно з 1990 та 2000 роком у розрахунку на 100 тис. населення є більшою на третину та 17,8%.

Відділ статистики населення

1. АМІНІСТРАТИВНО-ТЕРИТОРІАЛЬНИЙ ПОДІЛ, КІЛЬКІСТЬ І СКЛАД НАСЕЛЕННЯ

1.1. Кількість адміністративно-територіальних одиниць

(на 1 січня)

	1990	1995	2002	2003	2004	2005	2006	2007	2008	2009
Райони	20	20	20	20	20	20	20	20	20	20
Міста	41	42	43	43	43	43	44	44	44	44
у т.ч. обласного значення	7	7	7	9	9	9	9	9	9	9
Селища міського типу	36	35	35	35	35	35	34	34	34	34
Сільські ради	483	608	631	631	631	631	632	632	632	632
Сільські населені пункти	1871	1854	1852	1849	1849	1849	1850	1850	1850	1850

1.2. Територія, кількість і щільність населення

	Територія км ²	Населення ¹ тис.осіб	У тому числі		Частка міського населення %	Щільність населення осіб/км ²
			міське	сільське		
1990	21834	2754.1	1646.5	1107.6	59.8	126
1991	21834	2764.4	1660.5	1103.9	60.1	127
1992	21834	2771.3	1676.7	1094.6	60.5	127
1993	21834	2776.9	1688.2	1088.7	60.8	127
1994	21834	2778.3	1693.6	1084.7	61.0	127
1995	21834	2770.3	1690.4	1079.9	61.0	127
1996	21834	2753.2	1674.4	1078.8	60.8	126
1997	21834	2736.6	1657.2	1079.4	60.6	125
1998	21834	2717.7	1641.3	1076.4	60.4	124
1999	21834	2700.4	1625.7	1074.7	60.2	124
2000	21834	2676.9	1606.5	1070.4	60.0	123
2001	21834	2651.6	1582.8	1068.8	59.7	121
2002	21834	2624.2	1557.7	1066.5	59.4	120
2003	21831	2611.0	1553.5	1057.5	59.5	120
2004	21831	2598.3	1550.6	1047.7	59.7	119
2005	21831	2588.0	1549.8	1038.2	59.9	118
2006	21831	2577.1	1549.5	1027.6	60.1	118
2007	21831	2568.4	1548.8	1019.6	60.3	118
2008	21831	2559.8	1548.0	1011.8	60.5	117
2009	21831	2552.9	1547.2	1005.7	60.6	117

¹ Наявне населення.

1.3. Адміністративно-територіальний поділ Львівської області на 1 січня 2009 року

	Райони	Міста		Селища міського типу	Сільські ради	Сільські населені пункти
		усього	обласного значення			
Львівська область	20	44	9	34	632	1850
Бродівський	1	1	–	1	23	101
Буський	1	1	–	2	24	80
Городоцький	1	2	–	1	29	77
Дрогобицький	1	-	–	2	45	74
Жидачівський	1	2	–	3	28	113
Жовківський	1	3	–	2	40	160
Золочівський	1	2	–	1	32	107
Кам'янка-Бузький	1	1	–	3	20	75
Миколаївський	1	1	–	1	25	57
Мостиський	1	2	–	-	31	110
Перемишлянський	1	2	–	-	27	87
Пустомитівський	1	1	–	1	39	102
Радехівський	1	1	–	1	31	69
Самбірський	1	2	–	1	35	107
Сколівський	1	1	–	2	31	53
Сокальський	1	4	–	1	32	101
Старосамбірський	1	3	–	2	39	110
Стрийський	1	–	–	1	39	70
Турківський	1	1	–	1	31	65
Яворівський	1	2	–	4	31	132
Львів	–	2	1	2	–	–
Борислав	–	1	1	1	–	–
Дрогобич	–	2	1	–	–	–
Моршин	–	1	1	–	–	–
Новий Розділ	–	1	1	–	–	–
Самбір	–	1	1	–	–	–
Стрий	–	1	1	–	–	–
Трускавець	–	1	1	–	–	–
Червоноград	–	2	1	1	–	–

1.4. Територія, кількість і щільність населення районів і міст обласного значення на 1 січня 2009 року

	Територія	Населення ¹	У тому числі		Частка міського населення	Щільність населення
			міське	сільське		
	км ²	тис.осіб		%	осіб/км ²	
Львівська область	21831	2552.9	1547.2	1005.7	60.6	116.9
Бродівський	1162	61.1	25.8	35.3	42.2	52.6
Буський	850	46.8	16.1	30.7	34.4	55.1
Городоцький	726	69.9	24.1	45.8	34.5	96.3
Дрогобицький	1206	74.4	6.2	68.2	8.3	61.6
Жидачівський	996	73.1	29.9	43.2	40.9	73.4
Жовківський	1294	109.1	38.3	70.8	35.1	84.3
Золочівський	1097	70.7	28.4	42.3	40.2	64.4
Кам'янка-Бузький	868	57.8	22.9	34.9	39.6	66.6
Миколаївський	675	63.7	17.5	46.2	27.5	94.4
Мостиський	845	57.7	15.3	42.4	26.5	68.3
Перемишлянський	918	41.3	10.7	30.6	25.9	45.0
Пустомитівський	946	111.2	14.7	96.5	13.2	117.5
Радехівський	1144	49.3	12.8	36.5	26.0	43.1
Самбірський	934	70.3	11.2	59.1	15.9	75.3
Сколівський	1471	47.1	12.8	34.3	27.2	32.0
Сокальський	1570	94.2	34.4	59.8	36.5	60.0
Старосамбірський	1245	78.7	17.9	60.8	22.7	63.2
Стрийський	808	62.0	2.3	59.7	3.7	76.7
Турківський	1193	50.7	8.6	42.1	17.0	42.5
Яворівський	1544	122.5	56.0	66.5	45.7	79.3
Львів	171	762.0	762.0	-	100.0	4455.9
Борислав	38	37.4	37.4	-	100.0	984.6
Дрогобич	45	99.5	99.5	-	100.0	2212.0
Моршин	2	6.2	6.2	-	100.0	3085.5
Новий Розділ	22	28.2	28.2	-	100.0	1280.8
Самбір	15	34.9	34.9	-	100.0	2329.3
Стрий	17	60.4	60.4	-	100.0	3551.9
Трускавець	8	29.8	29.8	-	100.0	3723.7
Червоноград	21	82.9	82.9	-	100.0	3947.6

¹ Наявне населення.

1.5. Щільність населення Львівської області станом на 1 січня 2009 року (осіб на 1 кв.км)

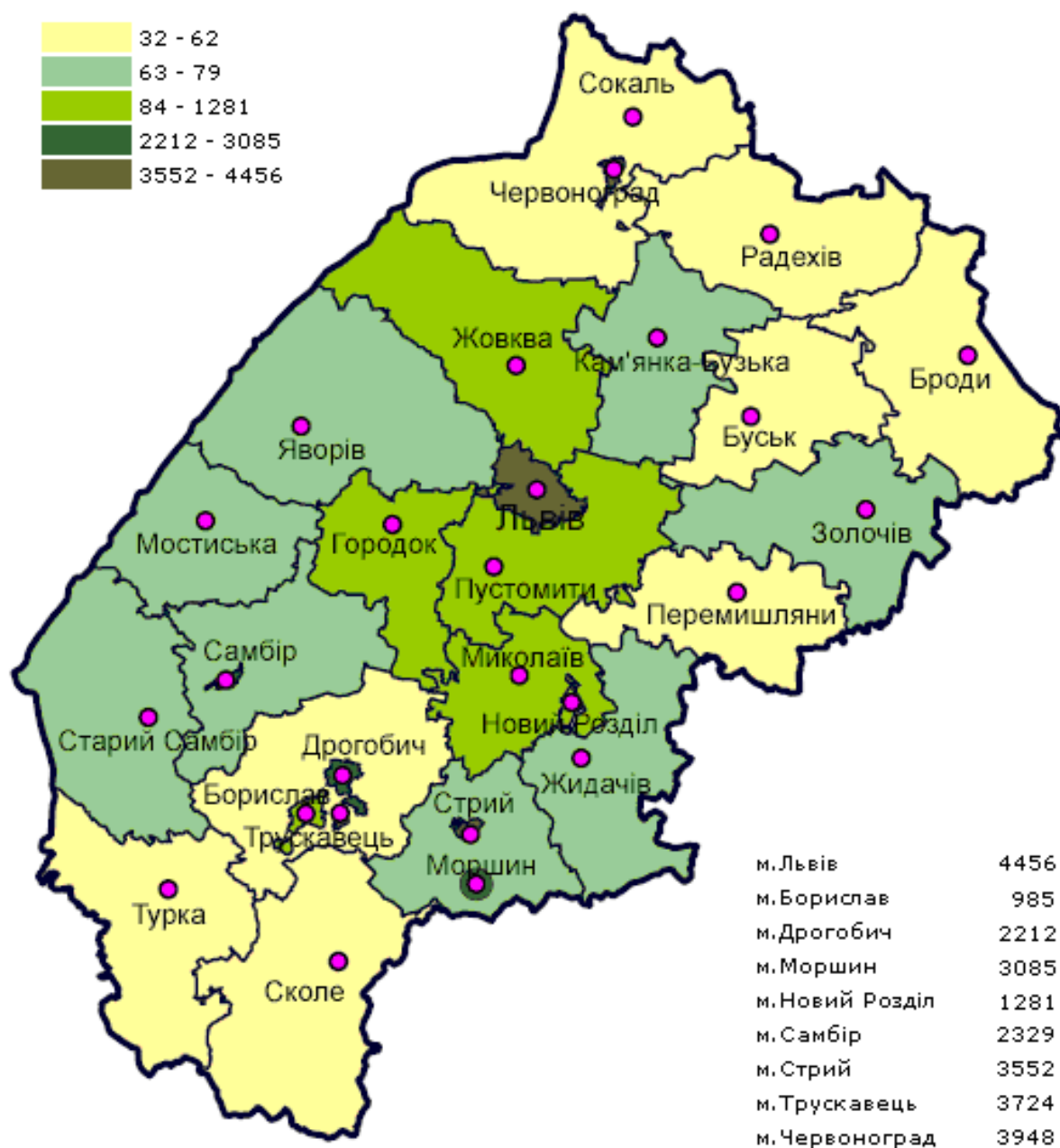

1.6. Кількість наявного населення

(тис. осіб)

	На 1 січня 2009 року			Середньорічна за 2008 рік		
	усього	у тому числі		усього	у тому числі	
		міського	сільського		міського	сільського
Львівська область	2552.9	1547.2	1005.7	2556.3	1547.6	1008.7
Бродівський	61.1	25.8	35.3	61.3	25.9	35.4
Буський	46.8	16.1	30.7	47.0	16.1	30.9
Городоцький	69.9	24.1	45.8	70.1	24.1	46.0
Дрогобицький	74.4	6.2	68.2	74.4	6.2	68.2
Жидачівський	73.1	29.9	43.2	73.5	30.0	43.5
Жовківський	109.1	38.3	70.8	108.8	38.1	70.7
Золочівський	70.7	28.4	42.3	70.9	28.4	42.5
Кам'янка-Бузький	57.8	22.9	34.9	58.1	23.0	35.1
Миколаївський	63.7	17.5	46.2	63.9	17.5	46.4
Мостиський	57.7	15.3	42.4	57.9	15.3	42.6
Перемишлянський	41.3	10.7	30.6	41.7	10.7	31.0
Пустомитівський	111.2	14.7	96.5	111.1	14.7	96.4
Радехівський	49.3	12.8	36.5	49.6	12.9	36.7
Самбірський	70.3	11.2	59.1	70.5	11.2	59.3
Сколівський	47.1	12.8	34.3	47.1	12.7	34.4
Сокальський	94.2	34.4	59.8	94.3	34.4	59.9
Старосамбірський	78.7	17.9	60.8	78.8	17.9	60.9
Стрийський	62.0	2.3	59.7	62.1	2.3	59.8
Турківський	50.7	8.6	42.1	50.9	8.6	42.3
Яворівський	122.5	56.0	66.5	122.4	55.7	66.7
Львів	762.0	762.0	–	762.2	762.2	–
Борислав	37.4	37.4	–	37.6	37.6	–
Дрогобич	99.5	99.5	–	99.6	99.6	–
Моршин	6.2	6.2	–	6.2	6.2	–
Новий Розділ	28.2	28.2	–	28.1	28.1	–
Самбір	34.9	34.9	–	34.9	34.9	–
Стрий	60.4	60.4	–	60.5	60.5	–
Трускавець	29.8	29.8	–	29.8	29.8	–
Червоноград	82.9	82.9	–	83.0	83.0	–

1.7. Кількість постійного населення

(тис. осіб)

	На 1 січня 2009 року			Середньорічна за 2008 рік		
	усього	у тому числі		усього	у тому числі	
		міського	сільського		міського	сільського
Львівська область	2534.6	1524.3	1010.3	2538.0	1524.7	1013.3
Бродівський	61.4	25.8	35.6	61.6	25.8	35.8
Буський	46.9	16.0	30.9	47.1	16.0	31.1
Городоцький	69.7	24.0	45.7	69.9	24.0	45.9
Дрогобицький	74.4	6.2	68.2	74.5	6.2	68.3
Жидачівський	73.5	29.6	43.9	73.9	29.7	44.2
Жовківський	109.5	38.3	71.2	109.3	38.1	71.2
Золочівський	70.9	28.3	42.6	71.1	28.3	42.8
Кам'янка-Бузький	57.9	22.8	35.1	58.2	22.9	35.3
Миколаївський	63.5	17.5	46.0	63.7	17.6	46.1
Мостиський	57.7	15.2	42.5	57.9	15.2	42.7
Перемишлянський	41.4	10.6	30.8	41.8	10.6	31.2
Пустомитівський	111.4	14.7	96.7	111.2	14.6	96.6
Радехівський	49.3	12.6	36.7	49.6	12.7	36.9
Самбірський	70.4	11.2	59.2	70.6	11.1	59.5
Сколівський	47.3	12.5	34.8	47.3	12.4	34.9
Сокальський	94.3	34.2	60.1	94.4	34.2	60.2
Старосамбірський	78.7	17.7	61.0	78.8	17.7	61.1
Стрийський	62.1	2.3	59.8	62.2	2.3	59.9
Турківський	50.9	8.3	42.6	51.1	8.4	42.7
Яворівський	122.4	55.5	66.9	122.2	55.3	66.9
Львів	754.1	754.1	–	754.3	754.3	–
Борислав	37.7	37.7	–	38.0	38.0	–
Дрогобич	97.4	97.4	–	97.5	97.5	–
Моршин	4.7	4.7	–	4.7	4.7	–
Новий Розділ	28.5	28.5	–	28.3	28.3	–
Самбір	34.6	34.6	–	34.6	34.6	–
Стрий	60.0	60.0	–	60.1	60.1	–
Трускавець	21.3	21.3	–	21.3	21.3	–
Червоноград	82.7	82.7	–	82.8	82.8	–

1.8. Кількість постійного населення Львівської області за статтю та віком на 1 січня 2009 року

(осіб)

	Усе населення			Міське населення			Сільське населення		
	обидві статі	чоловіки	жінки	обидві статі	чоловіки	жінки	обидві статі	чоловіки	жінки
Усього	2534559	1197351	1337208	1524256	717011	807245	1010303	480340	529963
<i>у тому числі у віці, років:</i>									
до 1	28756	14793	13963	16518	8546	7972	12238	6247	5991
1	27147	13752	13395	15867	8059	7808	11280	5693	5587
2	26955	13763	13192	15905	8152	7753	11050	5611	5439
3	25726	13248	12478	15236	7826	7410	10490	5422	5068
4	25813	13138	12675	15436	7839	7597	10377	5299	5078
0-4	134397	68694	65703	78962	40422	38540	55435	28272	27163
5	24641	12530	12111	14458	7405	7053	10183	5125	5058
6	23568	12113	11455	13863	7150	6713	9705	4963	4742
7	23008	11935	11073	13474	7016	6458	9534	4919	4615
8	23894	12104	11790	12960	6554	6406	10934	5550	5384
9	24056	12099	11957	13103	6645	6458	10953	5454	5499
5-9	119167	60781	58386	67858	34770	33088	51309	26011	25298
10	26392	13651	12741	14301	7322	6979	12091	6329	5762
11	27146	13867	13279	14819	7563	7256	12327	6304	6023
12	29727	15191	14536	16141	8154	7987	13586	7037	6549
13	30538	15702	14836	16699	8571	8128	13839	7131	6708
14	31163	15804	15359	17055	8641	8414	14108	7163	6945
10-14	144966	74215	70751	79015	40251	38764	65951	33964	31987
15	33297	16976	16321	18270	9396	8874	15027	7580	7447
16	35301	17954	17347	19846	10145	9701	15455	7809	7646
17	37224	19276	17948	22639	11684	10955	14585	7592	6993
18	38249	19507	18742	24028	12116	11912	14221	7391	6830
19	39862	20223	19639	25228	12764	12464	14634	7459	7175
15-19	183933	93936	89997	110011	56105	53906	73922	37831	36091
20	41409	21064	20345	26429	13330	13099	14980	7734	7246
21	41720	21396	20324	26322	13346	12976	15398	8050	7348
22	43864	22608	21256	27887	14331	13556	15977	8277	7700
23	42703	22061	20642	26909	13797	13112	15794	8264	7530
24	44369	22706	21663	28751	14559	14192	15618	8147	7471
20-24	214065	109835	104230	136298	69363	66935	77767	40472	37295
25	47139	25508	21631	31877	17689	14188	15262	7819	7443
26	42821	23414	19407	28687	16150	12537	14134	7264	6870
27	39523	20388	19135	25506	13131	12375	14017	7257	6760
28	39901	20408	19493	25334	12717	12617	14567	7691	6876
29	37671	19220	18451	23414	11654	11760	14257	7566	6691
25-29	207055	108938	98117	134818	71341	63477	72237	37597	34640

Продовження табл. 1.8
(осіб)

	Усе населення			Міське населення			Сільське населення		
	обидві статі	чоловіки	жінки	обидві статі	чоловіки	жінки	обидві статі	чоловіки	жінки
30	36924	18763	18161	23002	11482	11520	13922	7281	6641
31	35173	17852	17321	21892	10856	11036	13281	6996	6285
32	36217	18403	17814	22509	11306	11203	13708	7097	6611
33	35511	17675	17836	22157	10751	11406	13354	6924	6430
34	35055	17515	17540	21646	10596	11050	13409	6919	6490
30-34	178880	90208	88672	111206	54991	56215	67674	35217	32457
35	34773	17429	17344	21338	10472	10866	13435	6957	6478
36	35321	17619	17702	21759	10609	11150	13562	7010	6552
37	35706	17952	17754	21939	10755	11184	13767	7197	6570
38	36588	18212	18376	22331	10916	11415	14257	7296	6961
39	34180	16948	17232	20664	9928	10736	13516	7020	6496
35-39	176568	88160	88408	108031	52680	55351	68537	35480	33057
40	34551	17138	17413	20642	9859	10783	13909	7279	6630
41	33945	16894	17051	20430	9790	10640	13515	7104	6411
42	34425	17053	17372	20762	9889	10873	13663	7164	6499
43	34697	17123	17574	20971	9909	11062	13726	7214	6512
44	36463	17628	18835	22341	10282	12059	14122	7346	6776
40-44	174081	85836	88245	105146	49729	55417	68935	36107	32828
45	37674	18284	19390	23309	10841	12468	14365	7443	6922
46	39189	18878	20311	23960	11068	12892	15229	7810	7419
47	40107	19450	20657	25028	11728	13300	15079	7722	7357
48	42325	20354	21971	26267	12188	14079	16058	8166	7892
49	40852	19427	21425	25564	11685	13879	15288	7742	7546
45-49	200147	96393	103754	124128	57510	66618	76019	38883	37136
50	40806	19488	21318	25664	11777	13887	15142	7711	7431
51	37856	17732	20124	23653	10602	13051	14203	7130	7073
52	34839	16413	18426	22408	10106	12302	12431	6307	6124
53	33545	15615	17930	21391	9599	11792	12154	6016	6138
54	32091	14611	17480	20664	9083	11581	11427	5528	5899
50-54	179137	83859	95278	113780	51167	62613	65357	32692	32665
55	27924	12618	15306	18137	7876	10261	9787	4742	5045
56	29236	13016	16220	19057	8200	10857	10179	4816	5363
57	28744	12758	15986	18631	8128	10503	10113	4630	5483
58	26603	11735	14868	17623	7499	10124	8980	4236	4744
59	27242	11904	15338	17577	7434	10143	9665	4470	5195
55-59	139749	62031	77718	91025	39137	51888	48724	22894	25830
60	25970	11421	14549	16659	7104	9555	9311	4317	4994
61	25597	10850	14747	16695	6928	9767	8902	3922	4980
62	21643	9160	12483	14262	6034	8228	7381	3126	4255
63	20149	8443	11706	12430	5162	7268	7719	3281	4438
64	21687	8887	12800	12635	5259	7376	9052	3628	5424

Продовження табл. 1.8
(осіб)

	Усе населення			Міське населення			Сільське населення		
	обидві статі	чоло- віки	жінки	обидві статі	чоло- віки	жінки	обидві статі	чоло- віки	жінки
60-64	115046	48761	66285	72681	30487	42194	42365	18274	24091
65-69	105136	41559	63577	60725	24636	36089	44411	16923	27488
70-74	104360	37886	66474	55290	20893	34397	49070	16993	32077
75-79	83578	27800	55778	39222	13889	25333	44356	13911	30445
80-84	48707	12990	35717	24015	6877	17138	24692	6113	18579
85-89	20580	4428	16152	9450	2150	7300	11130	2278	8852
90-94	3737	779	2958	1965	457	1508	1772	322	1450
95-99	1179	254	925	571	148	423	608	106	502
100 і старші	91	8	83	59	8	51	32	–	32
Із загальної кількості населення у віці, років:									
0-6	182606	93337	89269	107283	54977	52306	75323	38360	36963
6-9	94526	48251	46275	53400	27365	26035	41126	20886	20240
6-17	345314	176672	168642	193170	98841	94329	152144	77831	74313
0-14	398530	203690	194840	225835	115443	110392	172695	88247	84448
0-17	504352	257896	246456	286590	146668	139922	217762	111228	106534
0-29	1003583	516399	487184	606962	312252	294710	396621	204147	192474
15-49	1334729	673306	661423	829638	411719	417919	505091	261587	243504
16-29	571756	295733	276023	362857	187413	175444	208899	108320	100579
16-54	1480569	740189	740380	925148	453490	471658	555421	286699	268722
16-59	1620318	802220	818098	1016173	492627	523546	604145	309593	294552
Молодші за працевдат- ний вік	431827	220666	211161	244105	124839	119266	187722	95827	91895
Усього працевдат- ного віку	1542600	802220	740380	964285	492627	471658	578315	309593	268722
55 і старші	622163	236496	385667	355003	138682	216321	267160	97814	169346
60 і старші	482414	174465	307949	263978	99545	164433	218436	74920	143516
Усього старші працевдат- ного віку	560132	174465	385667	315866	99545	216321	244266	74920	169346

1.9. Склад населення за статтю та віком Львівської області на 1 січня 2009 року

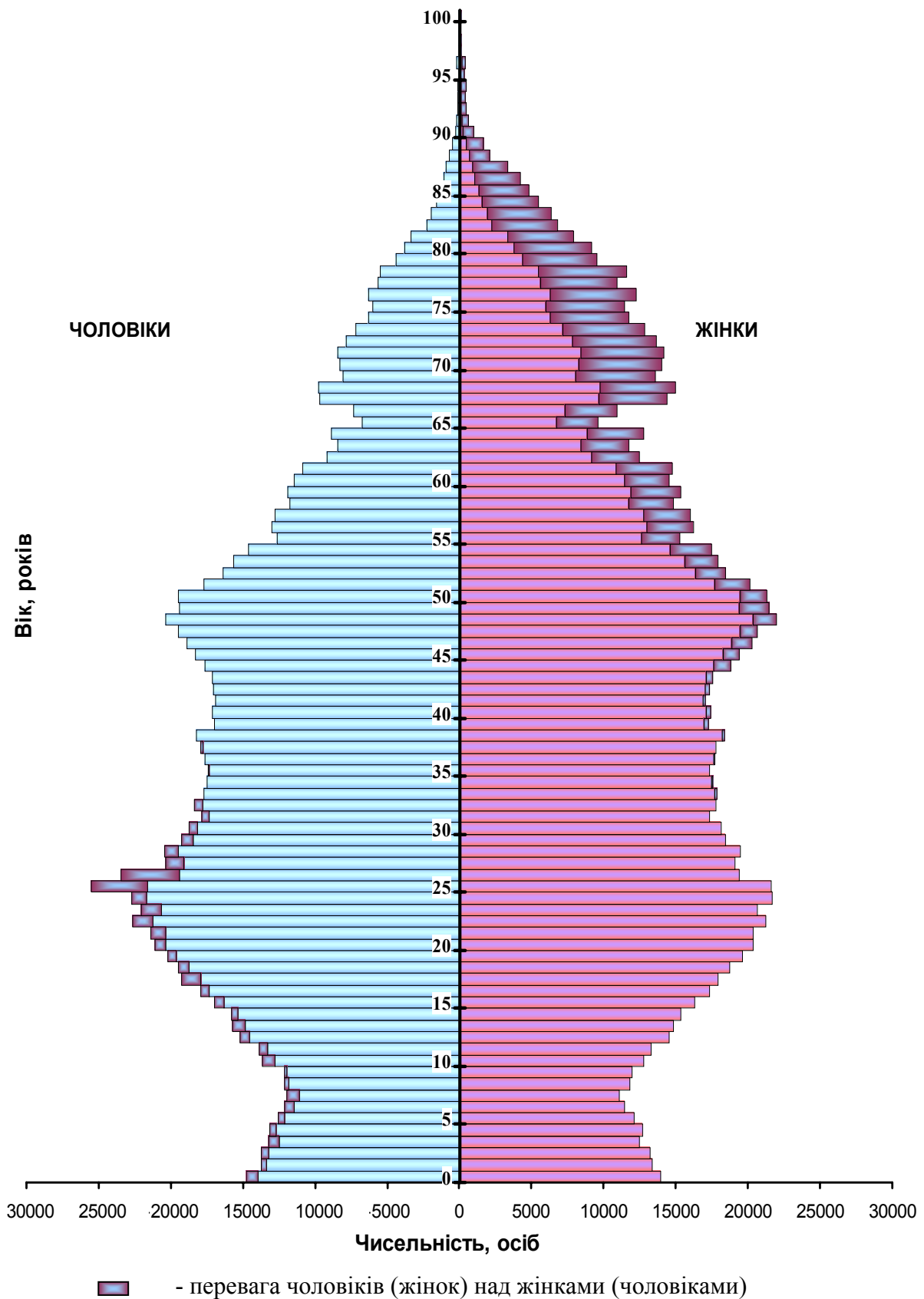

1.10. Демографічне навантаження на населення працездатного віку*(кількість осіб непрацездатного віку на 1000 працездатного)*

	1959 ¹	1970 ¹	1979	1989	2001	2003	2004	2005	2006	2007	2008
Міські поселення та сільська місцевість											
Усього	704	853	730	768	726	687	674	661	653	647	643
<i>у тому числі у віці:</i>											
молодшому від працездатного	491	544	431	425	349	319	308	298	291	284	280
старшому від працездатного	213	309	299	343	377	368	366	363	362	363	363
Міські поселення											
Усього	556	620	581	646	619	593	585	579	577	579	581
<i>у тому числі у віці:</i>											
молодшому від працездатного	405	419	373	394	310	283	274	266	260	256	253
старшому від працездатного	151	201	208	252	309	310	311	313	317	323	328
Сільська місцевість											
Усього	814	1127	930	982	904	845	824	800	780	762	747
<i>у тому числі у віці:</i>											
молодшому від працездатного	554	692	509	480	412	379	366	353	342	332	325
старшому від працездатного	260	435	421	502	492	466	458	447	438	430	422

¹ У 1959, 1970 роках – на 1000 осіб наявного працездатного населення.

1.11. Середній вік населення

(на 1 січня; років)

	2002 ¹			2008			2009		
	обидві статі	чоловіки	жінки	обидві статі	чоловіки	жінки	обидві статі	чоловіки	жінки
Усе населення									
Львівська область	37.4	35.0	39.6	38.6	36.1	40.8	38.7	36.2	40.9
Бродівський	38.4	35.5	41.0	39.1	36.3	41.5	39.2	36.4	41.6
Буський	38.7	35.6	41.5	39.4	36.3	42.2	39.5	36.2	42.2
Городоцький	38.0	35.2	40.4	38.9	36.3	41.1	38.9	36.3	41.2
Дрогобицький	38.6	35.7	41.2	39.1	36.6	41.4	39.1	36.7	41.4
Жидачівський	40.4	37.3	43.1	41.4	38.5	44.0	41.4	38.4	44.1
Жовківський	36.5	33.5	39.2	36.8	34.1	39.3	36.9	34.2	39.3
Золочівський	38.5	35.3	41.3	39.3	36.4	41.9	39.3	36.4	41.9
Кам'янка-Бузький	37.3	34.5	39.8	38.2	35.5	40.7	38.4	35.6	40.9
Миколаївський	35.9	33.9	37.6	38.6	36.4	40.8	38.7	36.5	40.8
Мостиський	37.3	34.2	40.0	38.1	35.1	40.8	38.2	35.2	40.9
Перемишлянський	40.7	37.2	43.8	41.8	38.4	44.8	41.8	38.4	44.8
Пустомитівський	37.6	35.3	39.7	38.3	36.3	40.2	38.5	36.5	40.3
Радехівський	38.1	35.5	40.5	38.9	36.3	41.1	39.0	36.5	41.3
Самбірський	37.6	34.7	40.2	38.2	35.4	40.7	38.2	35.5	40.7
Сколівський	36.9	34.6	39.0	38.2	35.7	40.4	38.2	35.7	40.5
Сокальський	37.7	35.0	40.2	38.5	35.8	41.0	38.6	35.9	41.1
Старосамбірський	38.3	35.3	41.0	39.4	36.6	42.0	39.5	36.8	42.0
Стрийський	38.0	35.6	40.2	39.1	36.7	41.2	39.2	36.7	41.4
Турківський	35.8	33.4	38.0	37.0	34.7	39.2	37.1	34.8	39.3
Яворівський	34.9	32.4	37.4	36.0	33.6	38.2	36.2	33.9	38.4
Львів	37.4	35.4	39.2	38.6	36.5	40.4	38.7	36.6	40.6
Борислав	37.6	35.4	39.5	38.9	36.4	41.0	38.9	36.4	41.1
Дрогобич	36.3	34.6	37.9	37.7	36.1	39.2	38.1	36.5	39.5
Моршин	x	x	x	37.9	36.1	39.4	38.6	37.0	39.9
Новий Розділ	x	x	x	35.4	34.3	36.4	36.0	34.7	37.1
Самбір	36.9	34.8	38.7	38.0	35.9	39.8	38.1	35.9	40.0
Стрий	36.2	33.8	38.3	37.9	35.6	39.9	38.1	35.8	40.2
Трускавець	37.3	35.5	39.0	39.8	37.9	41.6	40.2	38.3	41.9
Червоноград	36.7	35.1	38.0	39.1	37.1	40.8	39.3	37.2	41.1

Продовження табл. 1.11
(на 1 січня; років)

	2002 ¹			2008			2009		
	обидві статі	чоло- віки	жінки	обидві статі	чоло- віки	жінки	обидві статі	чоло- віки	жінки
	Міське населення								
Львівська область	36.7	34.6	38.5	38.1	35.9	40.0	38.3	36.1	40.2
Бродівський	35.4	33.2	37.3	36.6	34.4	38.6	36.9	34.8	38.9
Буський	36.6	34.3	38.7	38.1	35.5	40.3	38.1	35.5	40.4
Городоцький	36.0	34.1	37.8	37.4	35.5	39.0	37.4	35.6	39.0
Дрогобицький	37.4	34.8	39.6	39.1	37.0	40.9	39.1	37.1	40.8
Жидачівський	38.6	36.4	40.5	39.8	37.4	42.0	39.9	37.3	42.1
Жовківський	34.4	31.9	36.8	34.8	32.5	37.1	34.9	32.6	37.2
Золочівський	36.0	33.7	38.2	37.6	35.1	39.8	37.7	35.4	39.9
Кам'янка-Бузький	34.7	32.7	36.6	36.4	34.3	38.3	36.6	34.5	38.6
Миколаївський	34.4	33.1	35.6	39.8	37.5	41.9	39.8	37.3	42.0
Мостиський	34.8	32.7	36.8	36.0	33.4	38.3	36.2	33.8	38.5
Перемишлянський	35.3	33.3	37.1	37.0	34.9	38.9	37.3	35.0	39.2
Пустомитівський	36.0	34.2	37.5	37.2	35.3	38.9	37.4	35.4	39.2
Радехівський	36.2	34.4	37.8	37.0	34.9	38.9	37.3	35.1	39.2
Самбірський	33.5	32.0	34.9	34.9	33.3	36.4	35.2	33.8	36.5
Сколівський	36.6	34.6	38.3	37.9	35.5	40.0	37.9	35.4	40.0
Сокальський	35.9	33.3	38.3	37.2	34.4	39.7	37.4	34.7	39.8
Старосамбірський	36.5	33.7	39.1	37.9	35.3	40.3	38.1	35.5	40.4
Стрийський	38.2	35.7	40.3	46.3	41.5	50.7	45.5	40.5	50.0
Турківський	35.9	33.9	37.8	37.6	35.7	39.4	37.8	35.8	39.7
Яворівський	32.9	31.1	34.5	34.3	32.6	35.9	34.6	33.0	36.2
Львів	37.4	35.4	39.2	38.6	36.5	40.4	38.7	36.6	40.6
Борислав	37.6	35.4	39.5	38.9	36.4	41.0	38.9	36.4	41.1
Дрогобич	36.3	34.6	37.9	37.7	36.1	39.2	38.1	36.5	39.5
Моршин	x	x	x	37.9	36.1	39.4	38.6	37.0	39.9
Новий Розділ	x	x	x	35.4	34.3	36.4	36.0	34.7	37.1
Самбір	36.9	34.8	38.7	38.0	35.9	39.8	38.1	35.9	40.0
Стрий	36.2	33.8	38.3	37.9	35.6	39.9	38.1	35.8	40.2
Трускавець	37.3	35.5	39.0	39.8	37.9	41.6	40.2	38.3	41.9
Червоноград	36.7	35.1	38.0	39.1	37.1	40.8	39.3	37.2	41.1

Продовження табл. 1.11
(на 1 січня; років)

	2002 ¹			2008			2009		
	обидві статі	чоло- віки	жінки	обидві статі	чоло- віки	жінки	обидві статі	чоло- віки	жінки
Сільське населення									
Львівська область	38.5	35.4	41.2	39.3	36.4	42.0	39.4	36.5	42.0
Бродівський	40.4	37.1	43.3	40.8	37.8	43.5	40.8	37.6	43.5
Буський	39.8	36.2	42.8	40.2	36.7	43.1	40.1	36.6	43.2
Городоцький	38.9	35.7	41.7	39.6	36.7	42.2	39.7	36.7	42.3
Дрогобицький	38.7	35.8	41.3	39.1	36.6	41.4	39.2	36.6	41.4
Жидачівський	41.6	37.9	44.8	42.5	39.2	45.4	42.5	39.1	45.4
Жовківський	37.5	34.3	40.3	37.9	35.0	40.4	37.9	35.1	40.4
Золочівський	39.9	36.3	43.1	40.4	37.2	43.2	40.3	37.1	43.2
Кам'янка-Бузький	38.9	35.6	41.8	39.5	36.3	42.2	39.5	36.3	42.3
Миколаївський	37.2	34.7	39.6	38.2	36.0	40.3	38.3	36.2	40.4
Мостиський	38.1	34.8	41.1	38.9	35.7	41.8	39.0	35.8	41.8
Перемишлянський	42.4	38.4	45.9	43.5	39.6	46.8	43.4	39.6	46.7
Пустомитівський	37.8	35.5	40.0	38.5	36.4	40.3	38.7	36.7	40.5
Радехівський	38.7	35.8	41.4	39.5	36.8	41.9	39.6	37.0	42.0
Самбірський	38.3	35.1	41.1	38.8	35.8	41.5	38.8	35.8	41.5
Сколівський	37.0	34.6	39.2	38.3	35.8	40.6	38.3	35.8	40.6
Сокальський	38.7	35.9	41.3	39.3	36.6	41.8	39.4	36.6	41.8
Старосамбірський	38.8	35.8	41.5	39.9	37.0	42.5	40.0	37.2	42.5
Стрийський	38.0	35.6	40.2	38.8	36.5	40.9	38.9	36.6	41.1
Турківський	35.7	33.3	38.1	36.9	34.5	39.1	36.9	34.6	39.2
Яворівський	36.5	33.3	39.6	37.4	34.4	40.3	37.5	34.7	40.3

¹ За даними Всеукраїнського перепису населення станом на 5 грудня 2001 року.

2. ЗАГАЛЬНІ ПОКАЗНИКИ ВІДТВОРЕННЯ НАСЕЛЕННЯ

2.1. Динаміка народжуваності, смертності та природного приросту, скорочення (-) населення

	Кількість народжених	Кількість померлих	Природний приріст, скорочення (-)	Кількість народжених	Кількість померлих	Природний приріст, скорочення (-)
	осіб			на 1000 наявного населення		
Міські поселення та сільська місцевість						
1950	44635	22654	21981	23.4	11.9	11.5
1955	47311	19074	28237	23.2	9.3	13.9
1960	51900	15490	36410	24.1	7.2	16.9
1965	41669	17192	24477	17.9	7.4	10.5
1970	41755	19947	21808	17.1	8.2	8.9
1975	39333	22494	16839	15.5	8.9	6.6
1980	41416	25810	15606	15.9	9.9	6.0
1985	43018	28178	14840	16.1	10.5	5.6
1990	38693	28849	9844	14.0	10.5	3.5
1995	31470	33692	-2222	11.4	12.2	-0.8
2000	24198	32972	-8774	9.1	12.4	-3.3
2001	23569	33119	-9550	8.9	12.6	-3.7
2002	24005	33903	-9898	9.2	13.0	-3.8
2003	25009	34785	-9776	9.6	13.4	-3.8
2004	26255	34087	-7832	10.1	13.1	-3.0
2005	26082	35271	-9189	10.1	13.7	-3.6
2006	27272	34745	-7473	10.6	13.5	-2.9
2007	27454	34891	-7437	10.7	13.6	-2.9
2008	29007	35126	-6119	11.3	13.7	-2.4
Міські поселення						
1950	14433	5738	8695	23.3	9.3	14.0
1955	14883	4691	10192	20.7	6.5	14.2
1960	18849	4981	13868	21.6	5.7	15.9
1965	17096	5814	11282	16.9	5.8	11.1
1970	19728	7149	12579	17.0	6.2	10.8
1975	20335	8633	11702	15.8	6.7	9.1
1980	21959	10574	11385	15.6	7.5	8.1
1985	23780	12218	11562	15.5	8.0	7.5
1990	22598	13484	9114	13.7	8.2	5.5
1995	17840	17016	824	10.6	10.1	0.5
2000	13457	16577	-3120	8.4	10.4	-2.0
2001	13594	16892	-3298	8.7	10.8	-2.1
2002	13881	17364	-3483	8.9	11.2	-2.3
2003	14506	17582	-3076	9.3	11.3	-2.0
2004	15534	17368	-1834	10.0	11.2	-1.2
2005	15395	17867	-2472	9.9	11.5	-1.6
2006	15996	17749	-1753	10.3	11.5	-1.2
2007	16006	17627	-1621	10.3	11.4	-1.1
2008	16661	18128	-1467	10.8	11.7	-0.9

Продовження табл. 2.1

	Кількість народжених	Кількість померлих	Природний приріст, скорочення (-)	Кількість народжених	Кількість померлих	Природний приріст, скорочення (-)
	осіб			на 1000 наявного населення		
Сільська місцевість						
1950	30202	16916	13286	23.5	13.1	10.4
1955	32428	14383	18045	24.5	10.9	13.6
1960	33051	10509	22542	25.8	8.2	17.6
1965	24573	11378	13195	18.7	8.7	10.0
1970	22027	12798	9229	17.2	10.0	7.2
1975	18998	13861	5137	15.2	11.1	4.1
1980	19457	15236	4221	16.3	12.7	3.6
1985	19238	15960	3278	16.8	13.9	2.9
1990	16095	15365	730	14.6	13.9	0.7
1995	13630	16676	-3046	12.6	15.4	-2.8
2000	10741	16395	-5654	10.0	15.3	-5.3
2001	9975	16227	-6252	9.3	15.2	-5.9
2002	10124	16539	-6415	9.5	15.6	-6.1
2003	10503	17203	-6700	10.0	16.3	-6.3
2004	10721	16719	-5998	10.3	16.0	-5.7
2005	10687	17404	-6717	10.3	16.8	-6.5
2006	11276	17749	-5720	11.0	16.6	-5.6
2007	11448	17264	-5816	11.3	17.0	-5.7
2008	12346	16998	-4652	12.2	16.9	-4.7

2.2. Динаміка формування природного приросту, скорочення (-) населення Львівської області, осіб з розрахунку на 1000 наявного населення

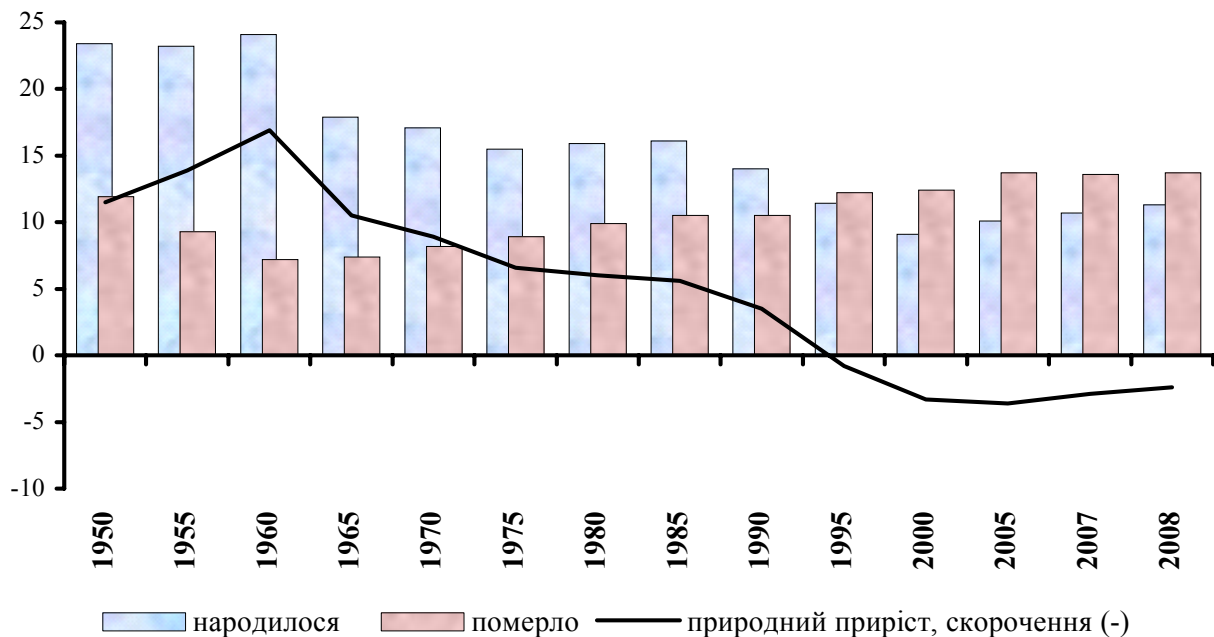

2.3. Народжуваність, смертність та природний приріст, скорочення (-) населення за районами та містами обласного значення у 2008 році

	Кількість народжених	Кількість померлих	Природний приріст, скорочення (-)	Кількість народжених	Кількість померлих	Природний приріст, скорочення (-)
	осіб			на 1000 наявного населення		
Міські поселення та сільська місцевість						
Львівська область	29007	35126	-6119	11.3	13.7	-2.4
Бродівський	752	1005	-253	12.3	16.4	-4.1
Буський	567	871	-304	12.1	18.5	-6.4
Городоцький	882	1086	-204	12.6	15.5	-2.9
Дрогобицький	870	1274	-404	11.7	17.1	-5.4
Жидачівський	731	1379	-648	9.9	18.8	-8.9
Жовківський	1388	1540	-152	12.8	14.1	-1.3
Золочівський	822	1192	-370	11.6	16.8	-5.2
Кам'янка-Бузький	685	936	-251	11.8	16.1	-4.3
Миколаївський	810	889	-79	12.7	13.9	-1.2
Мостиський	741	904	-163	12.8	15.6	-2.8
Перемишлянський	469	821	-352	11.2	19.7	-8.5
Пустомитівський	1294	1540	-246	11.7	13.9	-2.2
Радехівський	588	780	-192	11.9	15.7	-3.8
Самбірський	918	1069	-151	13.0	15.2	-2.2
Сколівський	679	737	-58	14.4	15.6	-1.2
Сокальський	1131	1467	-336	12.0	15.5	-3.5
Старосамбірський	902	1227	-325	11.4	15.6	-4.2
Стрийський	701	1017	-316	11.3	16.4	-5.1
Турківський	738	768	-30	14.5	15.1	-0.6
Яворівський	1725	1368	357	14.1	11.2	2.9
Львів	7862	8884	-1022	10.3	11.7	-1.4
Борислав	477	613	-136	12.7	16.3	-3.6
Дрогобич	938	1046	-108	9.4	10.5	-1.1
Моршин ¹	32	57	-25	5.2	9.2	-4.0
Новий Розділ	269	238	31	9.6	8.5	1.1
Самбір	352	453	-101	10.1	13.0	-2.9
Стрий	618	766	-148	10.2	12.7	-2.5
Трускавець ¹	192	247	-55	6.4	8.3	-1.9
Червоноград	874	952	-78	10.5	11.5	-1.0

Продовження табл. 2.3

	Кількість народжених	Кількість померлих	Природний приріст, скорочення (-)	Кількість народжених	Кількість померлих	Природний приріст, скорочення (-)
	осіб			на 1000 наявного населення		
Міські поселення						
Львівська область	16661	18128	-1467	10.8	11.7	-0.9
Бродівський	323	292	31	12.5	11.3	1.2
Буський	184	216	-32	11.4	13.4	-2.0
Городоцький	310	314	-4	12.8	13.0	-0.2
Дрогобицький	67	128	-61	10.8	20.7	-9.9
Жидачівський	310	436	-126	10.4	14.6	-4.2
Жовківський	422	430	-8	11.1	11.3	-0.2
Золочівський	323	357	-34	11.4	12.6	-1.2
Кам'янка-Бузький	304	309	-5	13.2	13.4	-0.2
Миколаївський	232	210	22	13.2	12.0	1.2
Мостиський	220	161	59	14.4	10.5	3.9
Перемишлянський	132	123	9	12.3	11.5	0.8
Пустомитівський	198	190	8	13.5	12.9	0.6
Радехівський	172	154	18	13.4	12.0	1.4
Самбірський	134	115	19	12.0	10.3	1.7
Сколівський	180	173	7	14.1	13.6	0.5
Сокальський	402	429	-27	11.7	12.5	-0.8
Старосамбірський	185	249	-64	10.3	13.9	-3.6
Стрийський	24	32	-8	10.3	13.8	-3.5
Турківський	105	125	-20	12.2	14.5	-2.3
Яворівський	820	429	391	14.7	7.7	7.0
Львів	7862	8884	-1022	10.3	11.7	-1.4
Борислав	477	613	-136	12.7	16.3	-3.6
Дрогобич	938	1046	-108	9.4	10.5	-1.1
Моршин ¹	32	57	-25	5.2	9.2	-4.0
Новий Розділ	269	238	31	9.6	8.5	1.1
Самбір	352	453	-101	10.1	13.0	-2.9
Стрий	618	766	-148	10.2	12.7	-2.5
Трускавець ¹	192	247	-55	6.4	8.3	-1.9
Червоноград	874	952	-78	10.5	11.5	-1.0

¹ Для розрахунку відносних показників взято кількість постійного населення.

Продовження табл. 2.3

	Кількість народжених	Кількість померлих	Природний приріст, скорочення (-)	Кількість народжених	Кількість померлих	Природний приріст, скорочення (-)
	осіб			на 1000 наявного населення		
Сільська місцевість						
Львівська область	12346	16998	-4652	12.2	16.9	-4.7
Бродівський	429	713	-284	12.1	20.1	-8.0
Буський	383	655	-272	12.4	21.2	-8.8
Городоцький	572	772	-200	12.4	16.8	-4.4
Дрогобицький	803	1146	-343	11.8	16.8	-5.0
Жидачівський	421	943	-522	9.7	21.6	-11.9
Жовківський	966	1110	-144	13.6	15.7	-2.1
Золочівський	499	835	-336	11.7	19.6	-7.9
Кам'янка-Бузький	381	627	-246	10.8	17.8	-7.0
Миколаївський	578	679	-101	12.5	14.7	-2.2
Мостиський	521	743	-222	12.2	17.5	-5.3
Перемишлянський	337	698	-361	10.9	22.5	-11.6
Пустомитівський	1096	1350	-254	11.4	14.0	-2.6
Радехівський	416	626	-210	11.3	17.0	-5.7
Самбірський	784	954	-170	13.2	16.1	-2.9
Сколівський	499	564	-65	14.5	16.4	-1.9
Сокальський	729	1038	-309	12.2	17.3	-5.1
Старосамбірський	717	978	-261	11.8	16.1	-4.3
Стрийський	677	985	-308	11.3	16.5	-5.2
Турківський	633	643	-10	15.0	15.2	-0.2
Яворівський	905	939	-34	13.6	14.1	-0.5

**2.4. Природний приріст, скорочення (-) населення
у розрізі районів і міст (міськрад) обласного значення у 2008 році,
осіб з розрахунку на 1000 наявного населення**

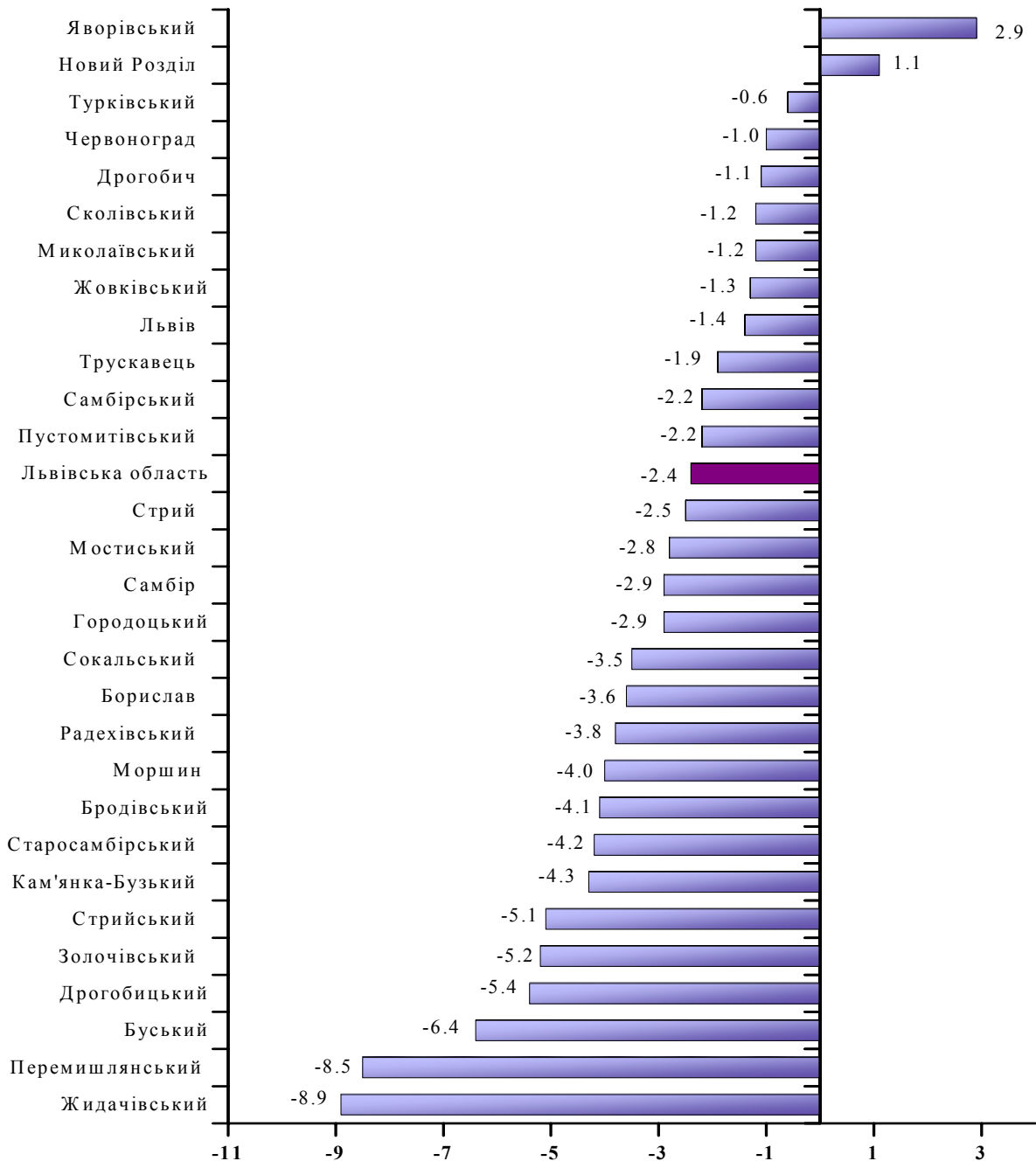

2.5. Сумарний коефіцієнт народжуваності

	Міські поселення і сільська місцевість	Міські поселення	Сільська місцевість
1989	2.0	1.8	2.4
1990	1.9	1.7	2.3
1991	1.9	1.7	2.3
1992	1.8	1.6	2.3
1993	1.8	1.5	2.2
1994	1.7	1.4	2.1
1995	1.6	1.4	2.0
1996	1.6	1.4	1.9
1997	1.5	1.3	1.8
1998	1.5	1.3	1.7
1999	1.3	1.2	1.5
2000	1.3	1.1	1.5
2001	1.3	1.1	1.4
2002	1.3	1.2	1.4
2003	1.3	1.2	1.5
2004	1.4	1.3	1.5
2005	1.4	1.3	1.5
2006	1.4	1.3	1.6
2007	1.4	1.3	1.6
2008	1.4	1.3	1.7

2.6. Показники відтворення населення за 2007-2008 роки

	Міські поселення і сільська місцевість	Міські поселення	Сільська місцевість
Середній вік матері при народженні дитини, років	25.9	26.5	25.2
Сумарний коефіцієнт народжуваності	1.443	1.311	1.683
Частка дівчаток серед народжених	0.489	0.487	0.492
Брутто-коефіцієнт відтворення жіночого покоління	0.706	0.638	0.828
Чистий сумарний коефіцієнт народжуваності	1.417	1.289	1.650
Нетто-коефіцієнт відтворення жіночого покоління	0.693	0.628	0.812

2.7. Середня очікувана тривалість життя при народженні*(років)*

	Обидві статі	Чоловіки	Жінки
Міські поселення та сільська місцевість			
1995-1996	69.83	64.96	74.67
1996-1997	69.91	64.99	74.80
1997-1998	70.18	65.28	75.07
1998-1999	70.69	65.93	75.40
1999-2000	70.45	65.57	75.36
2002-2003	70.63	65.39	76.03
2003-2004	70.67	65.48	76.01
2004-2005	70.61	65.24	76.19
2005-2006	70.66	65.15	76.46
2006-2007	70.70	65.09	76.60
2007-2008	70.62	65.01	76.51
Міські поселення			
1995-1996	70.21	65.45	74.90
1996-1997	70.24	65.52	74.98
1997-1998	70.81	66.09	75.54
1998-1999	71.21	66.76	75.63
1999-2000	71.01	66.32	75.65
2002-2003	70.95	65.90	76.02
2003-2004	71.09	66.08	76.10
2004-2005	71.13	65.95	76.30
2005-2006	71.31	66.04	76.61
2006-2007	71.53	66.23	76.83
2007-2008	71.50	66.23	76.73
Сільська місцевість			
1995-1996	69.28	64.18	74.39
1996-1997	69.31	64.18	74.48
1997-1998	69.27	64.12	74.54
1998-1999	69.95	64.78	75.16
1999-2000	69.77	64.53	75.22
2002-2003	70.14	64.66	76.07
2003-2004	70.06	64.67	75.89
2004-2005	69.85	64.25	76.01
2005-2006	69.72	63.92	76.24
2006-2007	69.50	63.52	76.36
2007-2008	69.34	63.30	76.34

3. ШЛЮБИ ТА РОЗЛУЧЕННЯ

3.1. Кількість зареєстрованих шлюбів та розлучень

	Шлюби	Розлучення	Шлюби	Розлучення
	одиниць		на 1000 наявного населення	
Міські поселення та сільська місцевість				
1950	22844	433	12.0	0.2
1955	21681	799	10.6	0.4
1960	21693	1904	10.1	0.9
1965	18861	2741	8.1	1.2
1970	22163	4693	9.1	1.9
1975	23698	5230	9.3	2.1
1980	22606	5627	8.7	2.2
1985	24314	6070	9.1	2.3
1995	21276	6669	7.7	2.4
2000	15110	8076	5.7	3.0
2001	16348	7066	6.2	2.7
2002	17522	7220	6.7	2.8
2003	20420	6965	7.8	2.7
2004	16282	6753	6.3	2.6
2005	17916	6976	6.9	2.7
2006	19485	6977	7.6	2.7
2007	21823	6558	8.5	2.6
2008	17963	6129	7.0	2.4
Міські поселення				
1950	11226	344	18.1	0.6
1955	9556	714	13.3	1.0
1960	10969	1707	12.6	2.0
1965	9959	2422	9.9	2.4
1970	11782	3799	10.2	3.3
1975	13083	4818	10.2	3.7
1980	12499	5011	8.9	3.6
1985	14696	5480	9.5	3.6
1995	13930	5521	8.3	3.3
2000	9914	6286	6.2	3.9
2001	10832	5677	6.9	3.6
2002	11795	5440	7.6	3.5
2003	13839	5095	8.9	3.3
2004	10926	4903	7.0	3.2
2005	12278	4976	7.9	3.2
2006	13448	4961	8.7	3.2
2007	14925	4665	9.6	3.0
2008	12352	4410	8.0	2.8

Продовження табл. 3.1

	Шлюби	Розлучення	Шлюби	Розлучення
	одиниць		на 1000 наявного населення	
Сільська місцевість				
1950	11618	89	9.0	0.1
1955	12125	85	9.2	0.1
1960	10724	197	8.4	0.2
1965	8902	319	6.8	0.2
1970	10381	894	8.1	0.7
1975	10615	412	8.5	0.3
1980	10107	616	8.5	0.5
1985	9618	590	8.6	0.5
1995	7346	1148	6.8	1.1
2000	5196	1790	4.9	1.7
2001	5516	1389	5.2	1.3
2002	5727	1780	5.4	1.7
2003	6581	1870	6.3	1.8
2004	5356	1850	5.1	1.8
2005	5638	2000	5.5	1.9
2006	6037	2016	5.9	2.0
2007	6898	1893	6.8	1.9
2008	5611	1719	5.6	1.7

3.2. Динаміка шлюбності та розлучуваності, на 1000 наявного населення

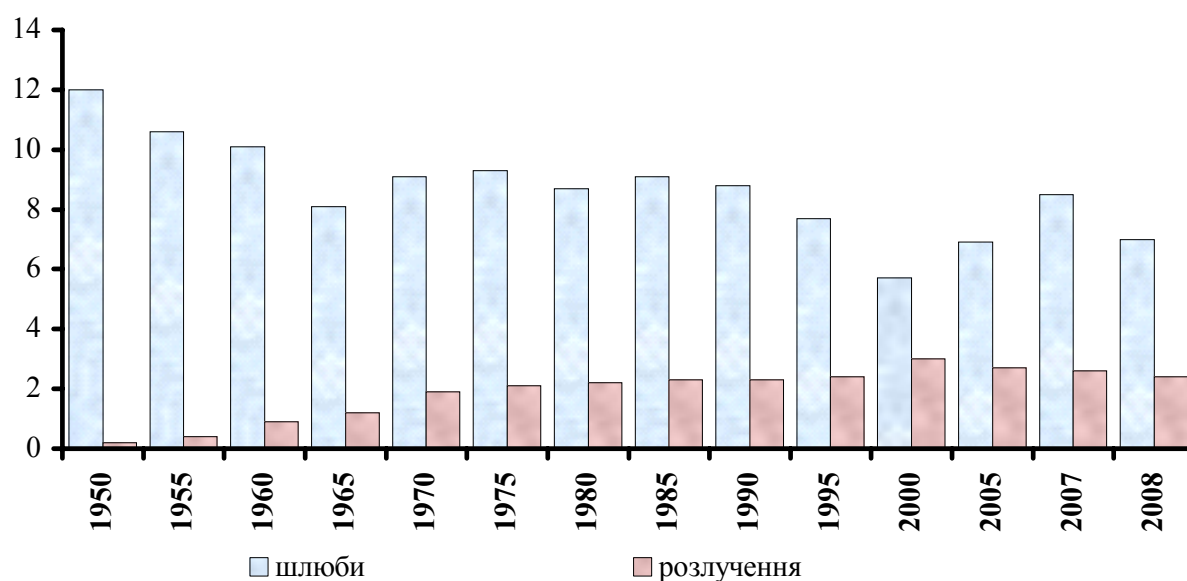

3.3. Розподіл шлюбів, зареєстрованих у 2008 році, за місяцями

(одиниць)

	Усього	У тому числі					
		січень	лютий	березень	квітень	травень	червень
Львівська область	17963	613	1265	855	413	1794	1707
Бродівський	414	16	27	21	10	48	32
Буський	291	12	15	12	10	30	29
Городоцький	451	17	36	19	7	43	40
Дрогобицький	401	16	39	25	7	45	50
Жидачівський	401	15	21	32	15	34	43
Жовківський	764	17	39	32	11	90	53
Золочівський	447	22	30	12	10	61	38
Кам'янка-Бузький	417	19	28	18	8	52	36
Миколаївський	443	9	35	18	25	50	36
Мостиський	385	11	26	15	5	35	32
Перемишлянський	261	2	19	18	8	24	24
Пустомитівський	645	18	59	30	13	61	71
Радехівський	287	10	25	18	11	30	29
Самбірський	461	12	43	13	3	44	45
Сколівський	300	12	23	17	5	24	29
Сокальський	614	22	44	34	9	67	60
Старосамбірський	475	16	58	26	1	55	36
Стрийський	442	20	33	20	13	55	41
Турківський	339	11	34	10	2	40	37
Яворівський	967	34	70	31	19	22	86
Львів	6049	199	372	295	161	552	614
Борислав	133	6	10	5	4	16	11
Дрогобич	773	26	59	46	16	74	81
Моршин	26	1	2	5	–	–	4
Новий Розділ	146	10	9	4	2	17	7
Самбір	335	17	18	15	8	29	27
Стрий	383	11	23	16	16	27	36
Трускавець	315	6	22	16	3	24	31
Червоноград	598	26	46	32	11	51	49

Продовження табл. 3.3
(одиниць)

	У тому числі					
	липень	серпень	вересень	жовтень	листопад	грудень
Львівська область	2165	2689	2193	2114	1683	472
Бродівський	46	65	53	54	33	9
Буський	40	50	29	37	21	6
Городоцький	53	75	49	67	36	9
Дрогобицький	38	53	35	53	31	9
Жидачівський	48	58	49	39	26	21
Жовківський	92	110	99	120	85	16
Золочівський	49	73	59	51	33	9
Кам'янка-Бузький	41	63	43	54	39	16
Миколаївський	51	52	60	60	36	11
Мостиський	52	64	55	46	36	8
Перемишлянський	41	37	27	27	24	10
Пустомитівський	79	100	83	64	43	24
Радехівський	34	37	30	28	32	3
Самбірський	60	70	62	55	43	11
Сколівський	30	34	31	41	51	3
Сокальський	72	82	54	89	58	23
Старосамбірський	62	52	55	61	49	4
Стрийський	46	68	40	40	54	12
Турківський	44	43	27	40	46	5
Яворівський	110	137	109	125	113	17
Львів	729	975	802	673	515	162
Борислав	14	15	13	14	20	5
Дрогобич	96	105	88	78	81	23
Моршин	5	–	2	4	3	–
Новий Розділ	20	22	23	11	11	10
Самбір	36	46	48	41	47	3
Стрий	46	62	53	50	26	17
Трускавець	46	50	41	30	33	13
Червоноград	85	91	74	62	58	13

3.4. Розподіл одружених у 2008 році за віком подружжя

Вік чоло- віка \ Вік жінки	Усього	У тому числі у віці, років										
		до 18	18-19	20-24	25-29	30-34	35-39	40-44	45-49	50-54	55-59	60 і старші
Усього	17963	29	571	7441	5455	1954	906	536	382	266	169	254
<i>у тому числі у віці, років:</i>												
до 18	706	16	127	432	117	12	2	–	–	–	–	–
18-19	2639	10	234	1735	576	69	11	3	1	–	–	–
20-24	8754	3	188	4605	3109	647	132	48	15	7	–	–
25-29	3100	–	18	597	1365	726	270	89	23	9	1	2
30-34	1160	–	2	64	236	385	285	106	49	22	4	7
35-39	554	–	2	4	40	93	143	158	71	36	6	1
40-44	321	–	–	2	11	17	48	86	91	39	20	7
45-49	269	–	–	1	–	3	13	35	93	78	34	12
50-54	196	–	–	1	1	1	1	10	29	61	56	36
55-59	121	–	–	–	–	1	1	1	9	13	38	58
60 і старші	143	–	–	–	–	–	–	–	1	1	10	131

3.5. Розподіл одружених у 2008 році за статтю та віком подружжя

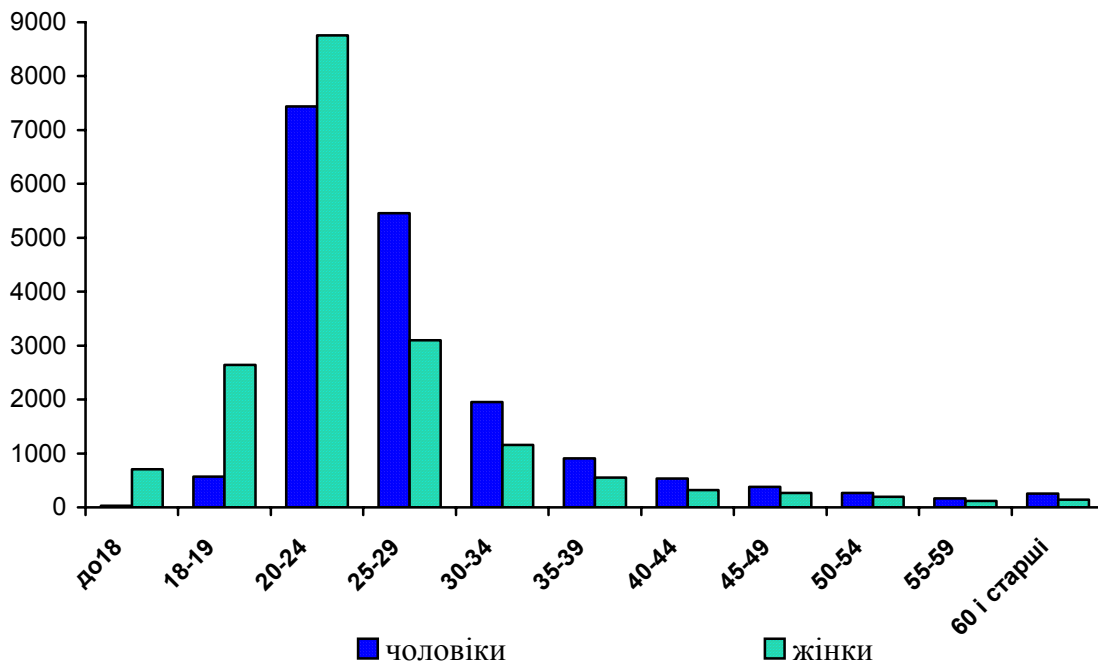

3.6. Кількість зареєстрованих шлюбів і розлучень у районах і містах обласного значення у 2008 році

	Шлюби	Розлучення	Шлюби	Розлучення
	одиниць		на 1000 наявного населення	
Львівська область	17963	6129	7.0	2.4
Бродівський	414	125	6.8	2.0
Буський	291	104	6.2	2.2
Городоцький	451	125	6.4	1.8
Дрогобицький	401	131	5.4	1.8
Жидачівський	401	161	5.5	2.2
Жовківський	764	158	7.0	1.5
Золочівський	447	137	6.3	1.9
Кам'янка-Бузький	417	125	7.2	2.2
Миколаївський	443	125	6.9	2.0
Мостиський	385	84	6.7	1.5
Перемишлянський	261	67	6.3	1.6
Пустомитівський	645	261	5.8	2.3
Радехівський	287	108	5.8	2.2
Самбірський	461	127	6.5	1.8
Сколівський	300	103	6.4	2.2
Сокальський	614	225	6.5	2.4
Старосамбірський	475	121	6.0	1.5
Стрийський	442	130	7.1	2.1
Турківський	339	76	6.7	1.5
Яворівський	967	220	7.9	1.8
Львів	6049	2207	7.9	2.9
Борислав	133	119	3.5	3.2
Дрогобич	773	314	7.8	3.2
Моршин ¹	26	13	4.2	2.1
Новий Розділ	146	88	5.2	3.1
Самбір	335	113	9.6	3.2
Стрий	383	208	6.3	3.4
Трускавець ¹	315	80	10.6	2.7
Червоноград	598	274	7.2	3.3

¹ Для розрахунку відносних показників взято кількість постійного населення.

3.7. Розподіл шлюбів, зареєстрованих у 2008 році, за віком та дошлюбним станом подружжя

	Усього	У тому числі за дошлюбним станом		
		раніше ніколи не перебували у шлюбі	вдівці або вдови	розлучені
Чоловіки				
Усього	17963	15315	166	2482
<i>у тому числі</i>				
<i>у віці, років:</i>				
до 18	29	29	–	–
18-19	571	570	–	1
20-24	7441	7376	1	64
25-29	5455	5092	2	361
30-34	1954	1437	15	502
35-39	906	444	12	450
40-44	536	192	10	334
45-49	382	86	23	273
50-54	266	42	18	206
55-59	169	14	22	133
60 і старші	254	33	63	158
Жінки				
Усього	17963	15364	385	2214
<i>у тому числі</i>				
<i>у віці, років:</i>				
до 18	706	706	–	–
18-19	2639	2631	–	8
20-24	8754	8539	14	201
25-29	3100	2566	42	492
30-34	1160	595	57	508
35-39	554	168	58	328
40-44	321	70	43	208
45-49	269	35	47	187
50-54	196	26	39	131
55-59	121	9	32	80
60 і старші	143	19	53	71

3.8. Розподіл розлучень, зареєстрованих у 2008 році, за тривалістю шлюбу та віком подружжя

	Усього	У тому числі за тривалістю шлюбу, років					
		до 1 року	1-4	5-9	10-14	15-19	20 і більше
Міські поселення та сільська місцевість							
Чоловіки							
Усього	6129	174	1476	1469	1001	834	1175
<i>у тому числі</i>							
<i>у віці, років:</i>							
до 18	–	–	–	–	–	–	–
18-19	3	3	–	–	–	–	–
20-24	201	46	148	7	–	–	–
25-29	502	30	278	188	6	–	–
30-34	511	18	143	211	131	8	–
35-39	439	12	55	100	147	123	2
40-44	353	7	41	51	39	126	89
45-49	327	1	24	24	27	34	217
50-54	220	8	20	19	12	11	150
55-59	132	1	14	14	11	8	84
60 і старші	112	–	15	17	6	7	67
Вік не вказано	3329	48	738	838	622	517	566
Жінки							
Усього	6129	174	1476	1469	1001	834	1175
<i>у тому числі</i>							
<i>у віці, років:</i>							
до 18	4	1	3	–	–	–	–
18-19	58	14	44	–	–	–	–
20-24	744	72	554	118	–	–	–
25-29	1037	36	367	551	83	–	–
30-34	831	11	112	237	395	76	–
35-39	672	13	54	71	163	325	46
40-44	490	5	36	43	42	130	234
45-49	400	7	25	34	34	39	261
50-54	242	–	14	15	18	19	176
55-59	89	2	4	8	7	8	60
60 і старші	55	–	10	6	6	5	28
Вік не вказано	1507	13	253	386	253	232	370

Продовження табл. 3.8

	Усього	У тому числі за тривалістю шлюбу, років					
		до 1 року	1-4	5-9	10-14	15-19	20 і більше
Міські поселення							
Чоловіки							
Усього	4410	134	1050	1045	701	590	890
<i>у тому числі</i>							
<i>у віці, років:</i>							
до 18	–	–	–	–	–	–	–
18-19	2	2	–	–	–	–	–
20-24	150	37	108	5	–	–	–
25-29	396	26	217	150	3	–	–
30-34	396	14	119	169	91	3	–
35-39	320	10	44	72	113	80	1
40-44	283	6	31	43	30	102	71
45-49	267	1	18	19	22	31	176
50-54	183	7	17	15	8	9	127
55-59	108	1	12	12	10	6	67
60 і старші	92	–	13	13	6	6	54
Вік не вказано	2213	30	471	547	418	353	394
Жінки							
Усього	4410	134	1050	1045	701	590	890
<i>у тому числі</i>							
<i>у віці, років:</i>							
до 18	4	1	3	–	–	–	–
18-19	37	7	30	–	–	–	–
20-24	494	59	370	65	–	–	–
25-29	741	26	281	382	52	–	–
30-34	576	9	86	170	262	49	–
35-39	491	11	43	51	129	226	31
40-44	359	2	27	36	31	100	163
45-49	310	6	17	27	29	31	200
50-54	180	–	11	12	12	11	134
55-59	77	2	4	8	6	8	49
60 і старші	50	–	9	6	6	5	24
Вік не вказано	1091	11	169	288	174	160	289

Продовження табл. 3.8

	Усього	У тому числі за тривалістю шлюбу, років					
		до 1 року	1-4	5-9	10-14	15-19	20 і більше
Сільська місцевість							
Чоловіки							
Усього	1719	40	426	424	300	244	285
<i>у тому числі</i>							
<i>у віці, років:</i>							
до 18	–	–	–	–	–	–	–
18-19	1	1	–	–	–	–	–
20-24	51	9	40	2	–	–	–
25-29	106	4	61	38	3	–	–
30-34	115	4	24	42	40	5	–
35-39	119	2	11	28	34	43	1
40-44	70	1	10	8	9	24	18
45-49	60	–	6	5	5	3	41
50-54	37	1	3	4	4	2	23
55-59	24	–	2	2	1	2	17
60 і старші	20	–	2	4	–	1	13
Вік не вказано	1116	18	267	291	204	164	172
Жінки							
Усього	1719	40	426	424	300	244	285
<i>у тому числі</i>							
<i>у віці, років:</i>							
до 18	–	–	–	–	–	–	–
18-19	21	7	14	–	–	–	–
20-24	250	13	184	53	–	–	–
25-29	296	10	86	169	31	–	–
30-34	255	2	26	67	133	27	–
35-39	181	2	11	20	34	99	15
40-44	131	3	9	7	11	30	71
45-49	90	1	8	7	5	8	61
50-54	62	–	3	3	6	8	42
55-59	12	–	–	–	1	–	11
60 і старші	5	–	1	–	–	–	4
Вік не вказано	416	2	84	98	79	72	81

4. НАРОДЖУВАНІСТЬ

4.1. Кількість народжених у 2008 році за статтю та місяцями реєстрації народження

(осіб)

	Усього	У тому числі					
		січень	лютий	березень	квітень	травень	червень
Міські поселення та сільська місцевість							
Обидві статі	29007	2285	2262	1985	2130	2561	2182
Хлопчики	14936	1166	1156	1041	1085	1326	1139
Дівчатка	14071	1119	1106	944	1045	1235	1043
Міські поселення							
Обидві статі	16661	1323	1289	1109	1227	1469	1243
Хлопчики	8632	688	650	589	644	775	630
Дівчатка	8029	635	639	520	583	694	613
Сільська місцевість							
Обидві статі	12346	962	973	876	903	1092	939
Хлопчики	6304	478	506	452	441	551	509
Дівчатка	6042	484	467	424	462	541	430

*Продовження табл. 4.1
(осіб)*

	Усього	У тому числі				
		липень	серпень	вересень	жовтень	листопад
Міські поселення та сільська місцевість						
Обидві статі	2853	2541	2765	2828	2326	2289
Хлопчики	1426	1278	1399	1433	1247	1240
Дівчатка	1427	1263	1366	1395	1079	1049
Міські поселення						
Обидві статі	1629	1427	1595	1642	1398	1310
Хлопчики	806	728	813	847	750	712
Дівчатка	823	699	782	795	648	598
Сільська місцевість						
Обидві статі	1224	1114	1170	1186	928	979
Хлопчики	620	550	586	586	497	528
Дівчатка	604	564	584	600	431	451

4.2. Розподіл народжених у 2008 році за статтю та місяцями реєстрації народження

(відсотків до підсумку)

	Усього	У тому числі					
		січень	лютий	березень	квітень	травень	червень
Міські поселення та сільська місцевість							
Обидві статі	100.0	7.9	7.8	6.8	7.3	8.8	7.5
Хлопчики	100.0	7.8	7.7	7.0	7.3	8.9	7.6
Дівчатка	100.0	7.9	7.9	6.7	7.4	8.8	7.4
Міські поселення							
Обидві статі	100.0	7.9	7.7	6.7	7.4	8.8	7.4
Хлопчики	100.0	8.0	7.5	6.8	7.5	9.0	7.3
Дівчатка	100.0	7.9	8.0	6.5	7.3	8.6	7.6
Сільська місцевість							
Обидві статі	100.0	7.8	7.9	7.1	7.3	8.9	7.6
Хлопчики	100.0	7.6	8.0	7.2	7.0	8.7	8.1
Дівчатка	100.0	8.0	7.7	7.0	7.7	9.0	7.1

Продовження табл. 4.2
(відсотків до підсумку)

	Усього	У тому числі					
		липень	серпень	вересень	жовтень	листопад	грудень
Міські поселення та сільська місцевість							
Обидві статі	9.9	8.8	9.5	9.8	8.0	7.9	
Хлопчики	9.5	8.6	9.4	9.6	8.3	8.3	
Дівчатка	10.1	9.0	9.7	9.9	7.7	7.5	
Міські поселення							
Обидві статі	9.8	8.6	9.6	9.8	8.4	7.9	
Хлопчики	9.3	8.4	9.4	9.8	8.7	8.3	
Дівчатка	10.3	8.7	9.7	9.9	8.1	7.4	
Сільська місцевість							
Обидві статі	9.9	9.0	9.5	9.6	7.5	7.9	
Хлопчики	9.8	8.7	9.3	9.3	7.9	8.4	
Дівчатка	10.0	9.3	9.7	9.9	7.1	7.5	

4.3. Розподіл народжених у 2008 році за місяцями реєстрації народження у районах і містах обласного значення

(осіб)

	Усього	У тому числі					
		січень	лютий	березень	квітень	травень	червень
Львівська область	29007	2285	2262	1985	2130	2561	2182
Бродівський	752	52	64	53	70	78	53
Буський	567	43	37	39	49	42	40
Городоцький	882	74	54	54	64	76	72
Дрогобицький	870	65	64	58	58	87	63
Жидачівський	731	64	53	59	62	63	59
Жовківський	1388	106	111	96	97	132	102
Золочівський	822	69	62	62	63	56	55
Кам'янка-Бузький	685	48	65	56	44	62	47
Миколаївський	810	49	55	56	51	83	69
Мостиський	741	52	65	49	46	71	54
Перемишлянський	469	43	39	28	30	41	36
Пустомитівський	1294	91	107	76	85	130	75
Радехівський	588	49	48	35	46	48	52
Самбірський	918	75	65	62	62	79	73
Сколівський	679	37	52	47	58	62	41
Сокальський	1131	101	76	81	81	87	74
Старосамбірський	902	70	81	70	66	74	83
Стрийський	701	55	69	51	42	53	56
Турківський	738	73	58	50	60	79	49
Яворівський	1725	150	145	112	122	138	149
Львів	7862	594	603	526	580	713	605
Борислав	477	41	31	34	36	39	45
Дрогобич	938	94	58	68	55	85	72
Моршин	32	2	–	3	4	2	2
Новий Розділ	269	29	24	24	20	20	20
Самбір	352	27	23	31	26	23	24
Стрий	618	48	51	41	60	57	40
Трускавець	192	20	16	8	21	13	8
Червоноград	874	64	86	56	72	68	64

Продовження табл. 4.3
(осіб)

	<i>У тому числі</i>					
	липень	серпень	вересень	жовтень	листопад	грудень
Львівська область	2853	2541	2765	2828	2326	2289
Бродівський	72	67	63	75	48	57
Буський	52	60	50	63	42	50
Городоцький	98	90	94	74	60	72
Дрогобицький	90	72	82	88	66	77
Жидачівський	67	50	71	70	57	56
Жовківський	126	132	124	145	109	108
Золочівський	89	74	77	84	65	66
Кам'янка-Бузький	58	64	64	69	56	52
Миколаївський	94	77	81	73	64	58
Мостиський	83	59	56	73	64	69
Перемишлянський	36	40	48	45	33	50
Пустомитівський	125	120	147	121	104	113
Радехівський	60	56	50	64	39	41
Самбірський	92	78	92	81	71	88
Сколівський	75	58	62	69	58	60
Сокальський	125	102	125	112	83	84
Старосамбірський	72	100	78	83	68	57
Стрийський	80	61	59	70	57	48
Турківський	60	62	65	79	54	49
Яворівський	197	156	148	155	132	121
Львів	744	643	780	755	695	624
Борислав	42	35	50	50	31	43
Дрогобич	94	78	87	92	91	64
Моршин	2	5	2	5	1	4
Новий Розділ	27	18	18	28	22	19
Самбір	33	31	43	38	23	30
Стрий	68	46	54	66	37	50
Трускавець	17	21	18	18	15	17
Червоноград	75	86	77	83	81	62

4.4. Кількість живонароджених та мертвонароджених

(осіб)

	Живонароджені	Мертвонароджені
Міські поселення та сільська місцевість		
1980	41416	380
1985	43018	482
1990	38693	299
1991	37685	312
1992	36612	259
1993	34717	227
1994	32477	190
1995	31470	228
1996	30400	215
1997	28010	206
1998	27373	179
1999	24529	166
2000	24198	144
2001	23569	136
2002	24005	140
2003	25009	125
2004	26255	130
2005	26082	138
2006	27272	136
2007	27454	186
2008	29007	210
Міські поселення		
1980	21959	213
1985	23780	262
1990	22598	185
1991	21952	166
1992	21139	143
1993	19734	120
1994	18391	99
1995	17840	125
1996	17034	126
1997	15807	123
1998	15199	98
1999	13705	93
2000	13457	74
2001	13594	71
2002	13881	73
2003	14506	66
2004	15534	73
2005	15395	80
2006	15996	73
2007	16006	108
2008	16661	110

Продовження табл. 4.4
(осіб)

	Живонароджені	Мертвонароджені
Сільська місцевість		
1980	19457	167
1985	19238	220
1990	16095	114
1991	15733	146
1992	15473	116
1993	14983	107
1994	14086	91
1995	13630	103
1996	13366	89
1997	12203	83
1998	12174	81
1999	10824	73
2000	10741	70
2001	9975	65
2002	10124	67
2003	10503	59
2004	10721	57
2005	10687	58
2006	11276	63
2007	11448	78
2008	12346	100

4.5. Динаміка кількості мертвонароджених у Львівській області, на 1000 живонароджених

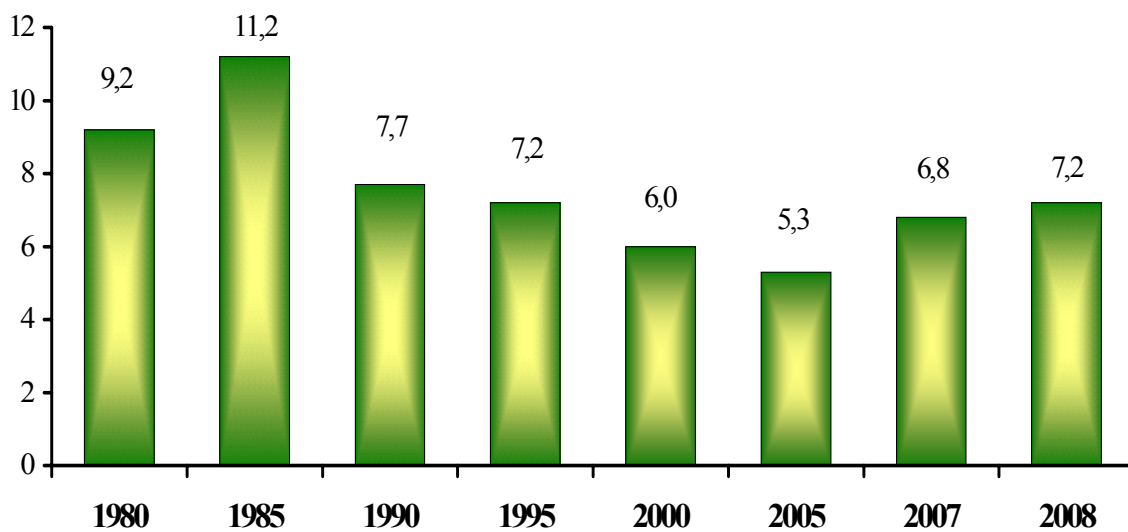

4.6. Розподіл живонароджених та мертвонароджених за статтю

(осіб)

	Живонароджені			На 100 дівчаток народилось хлопчиків	Мертвонароджені		
	обидві статі	хлоп- чики	дівчатка		обидві статі	хлоп- чики	дівчатка
Міські поселення та сільська місцевість							
1990	38693	19840	18853	105	299	171	128
1995	31470	16330	15140	108	228	136	92
2000	24198	12382	11816	105	144	86	58
2001	23569	12247	11322	108	136	72	64
2002	24005	12377	11628	106	140	79	61
2003	25009	12742	12267	104	125	64	61
2004	26255	13392	12863	104	130	67	63
2005	26082	13465	12617	107	138	73	65
2006	27272	13934	13338	104	136	78	58
2007	27454	13934	13520	103	186	100	86
2008	29007	14936	14071	106	210	106	104
Міські поселення							
1990	22598	11610	10988	106	185	99	86
1995	17840	9244	8596	107	125	74	51
2000	13457	6859	6598	104	74	50	24
2001	13594	7091	6503	109	71	35	36
2002	13881	7187	6694	107	73	43	30
2003	14506	7426	7080	105	66	32	34
2004	15534	7921	7613	104	73	37	36
2005	15395	7933	7462	106	80	47	33
2006	15996	8201	7795	105	73	40	33
2007	16006	8139	7867	103	108	53	55
2008	16661	8632	8029	107	110	62	48
Сільська місцевість							
1990	16095	8230	7865	105	114	72	42
1995	13630	7086	6544	108	103	62	41
2000	10741	5523	5218	106	70	36	34
2001	9975	5156	4819	107	65	37	28
2002	10124	5190	4934	105	67	36	31
2003	10503	5316	5187	102	59	32	27
2004	10721	5471	5250	104	57	30	27
2005	10687	5532	5155	107	58	26	32
2006	11276	5733	5543	103	63	38	25
2007	11448	5795	5653	102	78	47	31
2008	12346	6304	6042	104	100	44	56

4.7. Розподіл живонароджених за віком матері

(осіб)

	1990	1995	2001	2003	2004	2005	2006	2007	2008
Міські поселення та сільська місцевість									
Усього народжених	38693	31470	23569	25009	26255	26082	27272	27454	29007
<i>у тому числі:</i>									
<i>у матері віком,</i>									
<i>років:</i>									
до 20	4504	4178	2655	2720	2625	2524	2335	2305	2283
20-24	16847	13774	10149	10478	11065	10687	10966	10947	11368
25-29	10615	7911	6510	7190	7722	7688	8307	8532	9104
30-34	4920	3840	2875	3298	3406	3604	3938	3963	4325
35-39	1505	1505	1074	1047	1167	1277	1413	1400	1590
40-44	285	250	277	236	242	255	258	255	305
45-49	16	10	11	15	16	13	17	16	22
50-54	–	–	–	–	–	–	–	3	–
55 і старші	1	–	–	–	–	–	–	–	–
невідомо	–	2	18	25	12	34	38	33	10
Міські поселення									
Усього народжених	22598	17840	13594	14506	15534	15395	15996	16006	16661
<i>у тому числі:</i>									
<i>у матері віком,</i>									
<i>років:</i>									
до 20	2449	2179	1336	1373	1294	1251	1148	1098	989
20-24	9506	7529	5675	5872	6256	6009	6026	5906	6001
25-29	6432	4671	3944	4416	4822	4728	5119	5307	5659
30-34	3102	2367	1808	2039	2231	2379	2547	2592	2771
35-39	948	957	650	628	769	831	939	885	1026
40-44	155	129	165	149	141	161	166	169	191
45-49	5	6	3	6	11	7	13	15	14
50-54	–	–	–	–	–	–	–	3	–
55 і старші	1	–	–	–	–	–	–	–	–
невідомо	–	2	13	23	10	29	38	31	10
Сільська місцевість									
Усього народжених	16095	13630	9975	10503	10721	10687	11276	11448	12346
<i>у тому числі:</i>									
<i>у матері віком,</i>									
<i>років:</i>									
до 20	2055	1999	1319	1347	1331	1273	1187	1207	1294
20-24	7341	6245	4474	4606	4809	4678	4940	5041	5367
25-29	4183	3240	2566	2774	2900	2960	3188	3225	3445
30-34	1818	1473	1067	1259	1175	1225	1391	1371	1554
35-39	557	548	424	419	398	446	474	515	564
40-44	130	121	112	87	101	94	92	86	114
45-49	11	4	8	9	5	6	4	1	8
50-54	–	–	–	–	–	–	–	–	–
55 і старші	–	–	–	–	–	–	–	–	–
невідомо	–	–	5	2	2	5	–	2	–

4.8. Повікові коефіцієнти народжуваності

(на 1000 жінок відповідного віку)

	1990	1995	2001	2003	2004	2005	2006	2007	2008
Міські поселення та сільська місцевість									
15-49 ¹	58.6	47.1	35.1	37.1	38.8	38.6	40.5	41.0	43.6
15-19 ¹	44.4	43.5	25.1	25.8	25.4	25.1	23.9	24.4	24.9
20-24	176.2	143.1	107.7	107.0	109.0	103.8	105.1	103.7	108.2
25-29	99.4	85.6	72.4	80.5	85.8	84.4	89.9	90.9	94.4
30-34	44.7	36.5	32.2	36.9	38.1	40.5	44.5	44.9	49.0
35-39	16.5	13.9	11.0	11.6	13.2	14.5	16.0	15.8	18.0
40-44	3.5	2.8	2.6	2.2	2.3	2.5	2.7	2.8	3.4
45-49 ¹	0.2	0.1	0.1	0.2	0.2	0.1	0.2	0.2	0.2

Продовження табл. 4.8

(на 1000 жінок відповідного віку)

	1990	1995	2001	2003	2004	2005	2006	2007	2008
Міські поселення									
15-49 ¹	51.6	40.4	31.7	33.8	36.1	35.9	37.4	37.7	39.6
15-19 ¹	36.1	35.5	19.8	20.7	20.1	20.1	19.2	19.1	17.9
20-24	154.7	121.3	95.8	93.7	95.5	89.6	88.7	86.1	88.6
25-29	93.5	79.1	71.0	79.6	85.8	82.5	87.4	88.6	91.2
30-34	41.9	34.3	32.7	36.8	40.1	42.7	45.7	46.6	49.6
35-39	14.8	13.1	10.5	11.0	13.9	15.2	17.1	16.0	18.5
40-44	2.7	2.1	2.3	2.2	2.1	2.5	2.7	2.9	3.4
45-49 ¹	0.1	0.1	0.1	0.1	0.2	0.1	0.2	0.3	0.2

Продовження табл. 4.8

(на 1000 жінок відповідного віку)

	1990	1995	2001	2003	2004	2005	2006	2007	2008
Сільська місцевість									
15-49 ¹	72.3	60.3	41.0	42.8	43.5	43.4	45.9	46.7	50.6
15-19 ¹	61.2	57.7	34.6	34.6	34.3	33.2	31.4	32.5	35.5
20-24	214.8	182.7	127.9	130.0	135.0	130.3	136.0	136.4	144.0
25-29	109.8	97.1	74.6	82.0	85.9	87.6	94.3	95.1	100.3
30-34	50.7	40.5	31.4	37.0	34.8	36.8	42.3	42.0	47.9
35-39	20.2	15.6	12.0	12.5	12.0	13.5	14.3	15.5	17.0
40-44	5.2	4.4	3.0	2.3	2.7	2.6	2.6	2.5	3.5
45-49 ¹	0.4	0.2	0.3	0.3	0.1	0.2	0.1	0.0	0.2

¹ До цих груп відповідно включено кількість народжених у матерів до 15 і старше 49 років.

4.9. Розподіл живонароджених та мертвонароджених за статтю у районах і містах обласного значення у 2008 році

(осіб)

	Живонароджені			На 100 дівчаток народилось хлопчиків	Мертвонароджені		
	обидві статі	хлопчики	дівчатка		обидві статі	хлопчики	дівчатка
Міські поселення та сільська місцевість							
Львівська область	29007	14936	14071	106	210	106	104
Бродівський	752	366	386	95	6	2	4
Буський	567	303	264	115	1	—	1
Городоцький	882	466	416	112	3	2	1
Дрогобицький	870	447	423	106	6	3	3
Жидачівський	731	407	324	126	7	1	6
Жовківський	1388	708	680	104	5	1	4
Золочівський	822	405	417	97	—	—	—
Кам'янка-Бузький	685	377	308	122	13	7	6
Миколаївський	810	414	396	105	7	5	2
Мостиський	741	389	352	110	4	3	1
Перемишлянський	469	237	232	102	3	2	1
Пустомитівський	1294	670	624	107	16	8	8
Радехівський	588	285	303	94	8	3	5
Самбірський	918	492	426	115	4	—	4
Сколівський	679	344	335	103	4	2	2
Сокальський	1131	567	564	100	8	5	3
Старосамбірський	902	467	435	107	7	2	5
Стрийський	701	353	348	101	10	3	7
Турківський	738	387	351	110	3	—	3
Яворівський	1725	869	856	101	12	7	5
Львів	7862	4033	3829	105	55	33	22
Борислав	477	239	238	100	4	—	4
Дрогобич	938	477	461	103	9	6	3
Моршин	32	15	17	88	—	—	—
Новий Розділ	269	143	126	113	4	3	1
Самбір	352	187	165	113	—	—	—
Стрий	618	317	301	105	3	3	—
Трускавець	192	99	93	106	—	—	—
Червоноград	874	473	401	118	8	5	3

Продовження табл. 4.9
(осіб)

	Живонароджені			На 100 дівчаток народилось хлопчиків	Мертвонароджені		
	обидві статі	хлоп- чики	дів- чатка		обидві статі	хлоп- чики	дів- чатка
Міські поселення							
Львівська область	16661	8632	8029	107	110	62	48
Бродівський	323	141	182	77	3	—	3
Буський	184	96	88	109	1	—	1
Городоцький	310	169	141	120	—	—	—
Дрогобицький	67	36	31	116	2	1	1
Жидачівський	310	177	133	133	3	—	3
Жовківський	422	214	208	103	1	—	1
Золочівський	323	164	159	103	—	—	—
Кам'янка-Бузький	304	174	130	134	4	4	—
Миколаївський	232	122	110	111	2	2	—
Мостиський	220	118	102	116	1	1	—
Перемишлянський	132	70	62	113	—	—	—
Пустомитівський	198	116	82	141	1	1	—
Радехівський	172	93	79	118	1	—	1
Самбірський	134	62	72	86	—	—	—
Сколівський	180	98	82	119	—	—	—
Сокальський	402	219	183	120	4	2	2
Старосамбірський	185	99	86	115	3	1	2
Стрийський	24	16	8	200	1	—	1
Турківський	105	54	51	106	—	—	—
Яворівський	820	411	409	100	—	—	—
Львів	7862	4033	3829	105	55	33	22
Борислав	477	239	238	100	4	—	4
Дрогобич	938	477	461	103	9	6	3
Моршин	32	15	17	88	—	—	—
Новий Розділ	269	143	126	113	4	3	1
Самбір	352	187	165	113	—	—	—
Стрий	618	317	301	105	3	3	—
Трускавець	192	99	93	106	—	—	—
Червоноград	874	473	401	118	8	5	3

Продовження табл. 4.9
(осіб)

	Живонароджені			На 100 дівчаток народилось хлопчиків	Мертвонароджені		
	обидві статі	хлоп- чики	дів- чатка		обидві статі	хлоп- чики	дів- чатка
Сільська місцевість							
Львівська область	12346	6304	6042	104	100	44	56
Бродівський	429	225	204	110	3	2	1
Буський	383	207	176	118	–	–	–
Городоцький	572	297	275	108	3	2	1
Дрогобицький	803	411	392	105	4	2	2
Жидачівський	421	230	191	120	4	1	3
Жовківський	966	494	472	105	4	1	3
Золочівський	499	241	258	93	–	–	–
Кам'янка-Бузький	381	203	178	114	9	3	6
Миколаївський	578	292	286	102	5	3	2
Мостиський	521	271	250	108	3	2	1
Перемишлянський	337	167	170	98	3	2	1
Пустомитівський	1096	554	542	102	15	7	8
Радехівський	416	192	224	86	7	3	4
Самбірський	784	430	354	121	4	–	4
Сколівський	499	246	253	97	4	2	2
Сокальський	729	348	381	91	4	3	1
Старосамбірський	717	368	349	105	4	1	3
Стрийський	677	337	340	99	9	3	6
Турківський	633	333	300	111	3	–	3
Яворівський	905	458	447	102	12	7	5

4.10. Розподіл народжених матерями, молодшими 20 років, у 2008 році

	Усього народжених у жінок молодших 20 років	У тому числі у віці, років		Частка народжених матерями, молодшими 20 років, у загальній кількості народжених
		до 15	15-19	
осіб				відсотків

Міські поселення та сільська місцевість

Львівська область	2283	2	2281	7.9
Бродівський	74	–	74	9.8
Буський	55	–	55	9.7
Городоцький	82	–	82	9.3
Дрогобицький	96	–	96	11.0
Жидачівський	74	–	74	10.1
Жовківський	123	–	123	8.9
Золочівський	74	–	74	9.0
Кам'янка-Бузький	73	–	73	10.7
Миколаївський	65	1	64	8.0
Мостиський	55	–	55	7.4
Перемишлянський	54	–	54	11.5
Пустомитівський	78	–	78	6.0
Радехівський	53	–	53	9.0
Самбірський	105	–	105	11.4
Сколівський	76	–	76	11.2
Сокальський	139	–	139	12.3
Старосамбірський	92	–	92	10.2
Стрийський	70	–	70	10.0
Турківський	72	–	72	9.8
Яворівський	181	–	181	10.5
Львів	339	1	338	4.3
Борислав	53	–	53	11.1
Дрогобич	63	–	63	6.7
Моршин	–	–	–	–
Новий Розділ	20	–	20	7.4
Самбір	22	–	22	6.2
Стрий	33	–	33	5.3
Трускавець	4	–	4	2.1
Червоноград	58	–	58	6.6

Продовження табл. 4.10

	Усього народжених у жінок молодших 20 років	У тому числі у віці, років		Частка народжених матерями, молодшими 20 років, у загальній кількості народжених
		до 15 осіб	15-19	
		осіб		відсотків
		Міські поселення		
Львівська область	989	1	988	5.9
Бродівський	21	–	21	6.5
Буський	6	–	6	3.3
Городоцький	20	–	20	6.4
Дрогобицький	9	–	9	13.4
Жидачівський	29	–	29	9.4
Жовківський	34	–	34	8.1
Золочівський	26	–	26	8.0
Кам'янка-Бузький	32	–	32	10.5
Миколаївський	19	–	19	8.2
Мостиський	9	–	9	4.1
Перемишлянський	5	–	5	3.8
Пустомитівський	8	–	8	4.0
Радехівський	13	–	13	7.6
Самбірський	12	–	12	9.0
Сколівський	20	–	20	11.1
Сокальський	43	–	43	10.7
Старосамбірський	8	–	8	4.3
Стрийський	1	–	1	4.2
Турківський	8	–	8	7.6
Яворівський	74	–	74	9.0
Львів	339	1	338	4.3
Борислав	53	–	53	11.1
Дрогобич	63	–	63	6.7
Моршин	–	–	–	0.0
Новий Розділ	20	–	20	7.4
Самбір	22	–	22	6.2
Стрий	33	–	33	5.3
Трускавець	4	–	4	2.1
Червоноград	58	–	58	6.6

Продовження табл. 4.10

	Усього народжених у жінок молодших 20 років	У тому числі у віці, років		Частка народжених матерями, молодшими 20 років, у загальній кількості народжених
		до 15	15-19	
осіб				відсотків

Сільська місцевість

Львівська область	1294	1	1293	10.5
Бродівський	53	–	53	12.4
Буський	49	–	49	12.8
Городоцький	62	–	62	10.8
Дрогобицький	87	–	87	10.8
Жидачівський	45	–	45	10.7
Жовківський	89	–	89	9.2
Золочівський	48	–	48	9.6
Кам'янка-Бузький	41	–	41	10.8
Миколаївський	46	1	45	8.0
Мостиський	46	–	46	8.8
Перемишлянський	49	–	49	14.5
Пустомитівський	70	–	70	6.4
Радехівський	40	–	40	9.6
Самбірський	93	–	93	11.9
Сколівський	56	–	56	11.2
Сокальський	96	–	96	13.2
Старосамбірський	84	–	84	11.7
Стрийський	69	–	69	10.2
Турківський	64	–	64	10.1
Яворівський	107	–	107	11.8

4.11. Кількість позашлюбних народжених у 2008 році

	Кількість народжених у матерів, які не перебували у зареєстрованому шлюбі			Частка народжених у матерів, які не перебували у зареєстрованому шлюбі, у загальній кількості народжених		
	міські поселення та сільська місцевість	міські поселення	сільська місцевість	міські поселення та сільська місцевість	міські поселення	сільська місцевість
	осіб			відсотків		
Львівська область	2212	1319	893	7.6	7.9	7.2
Бродівський	61	22	39	8.1	6.8	9.1
Буський	43	6	37	7.6	3.3	9.7
Городоцький	65	21	44	7.4	6.8	7.7
Дрогобицький	69	2	67	7.9	3.0	8.3
Жидачівський	45	19	26	6.2	6.1	6.2
Жовківський	81	17	64	5.8	4.0	6.6
Золочівський	42	18	24	5.1	5.6	4.8
Кам'янка-Бузький	59	28	31	8.6	9.2	8.1
Миколаївський	35	15	20	4.3	6.5	3.5
Мостиський	49	13	36	6.6	5.9	6.9
Перемишлянський	40	5	35	8.5	3.8	10.4
Пустомитівський	72	10	62	5.6	5.1	5.7
Радехівський	58	15	43	9.9	8.7	10.3
Самбірський	58	4	54	6.3	3.0	6.9
Сколівський	59	18	41	8.7	10.0	8.2
Сокальський	94	35	59	8.3	8.7	8.1
Старосамбірський	38	9	29	4.2	4.9	4.0
Стрийський	41	2	39	5.8	8.3	5.8
Турківський	90	10	80	12.2	9.5	12.6
Яворівський	111	48	63	6.4	5.9	7.0
Львів	658	658	–	8.4	8.4	–
Борислав	53	53	–	11.1	11.1	–
Дрогобич	86	86	–	9.2	9.2	–
Моршин	1	1	–	3.1	3.1	–
Новий Розділ	40	40	–	14.9	14.9	–
Самбір	19	19	–	5.4	5.4	–
Стрий	51	51	–	8.3	8.3	–
Трускавець	18	18	–	9.4	9.4	–
Червоноград	76	76	–	8.7	8.7	–

5. СМЕРТНІСТЬ

5.1. Розподіл померлих за статтю та віковими групами у 2008 році

(осіб)

	Міські поселення та сільська місцевість	У тому числі	
		міські поселення	сільська місцевість
		Чоловіки	
Усього померлих	18382	9770	8612
<i>у тому числі</i>			
<i>у віці, років:</i>			
0-4	170	90	80
5-9	17	5	12
10-14	21	12	9
15-19	80	34	46
20-24	186	105	81
25-29	268	158	110
30-34	431	257	174
35-39	565	287	278
40-44	791	396	395
45-49	1306	712	594
50-54	1550	876	674
55-59	1536	903	633
60-64	1624	932	692
65-69	1930	1091	839
70 і старші	7907	3912	3995
		Жінки	
Усього померлих	16744	8358	8386
<i>у тому числі</i>			
<i>у віці, років:</i>			
0-4	132	67	65
5-9	13	10	3
10-14	19	10	9
15-19	37	17	20
20-24	41	26	15
25-29	75	50	25
30-34	101	66	35
35-39	143	102	41
40-44	216	144	72
45-49	353	241	112
50-54	464	291	173
55-59	596	395	201
60-64	742	452	290
65-69	1236	702	534
70 і старші	12576	5785	6791

5.2. Смертність населення за окремими причинами смерті у 2008 році

	Львівська область		Бродівський	Буський	Городоцький	Дрогобицький	Жидачівський	Жовківський	Золочівський	Кам'янка-Бузький	Миколаївський	Мостиський
	осіб	на 100тис. наявного населення	осіб									
Усього померлих	35126	1374.1	1005	871	1086	1274	1379	1540	1192	936	889	904
<i>у тому числі від:</i>												
Деяких інфекційних та паразитарних хвороб з них:	664	26.0	10	13	38	13	36	13	16	20	16	15
туберкульозу	511	20.0	7	13	27	8	26	10	13	16	14	13
хвороби, зумовленої вірусом імунодефіциту людини (ВІЛ)	71	2.8	1	–	4	1	3	3	–	2	1	–
Новоутворення	4013	157.0	97	59	116	128	142	141	73	108	91	103
Хвороб крові й кровотворних органів та окремих порушень із залученням імунного механізму	18	0.7	–	–	–	–	1	1	–	1	1	1
Ендокринних хвороб, розладів харчування та порушень обміну речовин	207	8.1	3	2	7	5	1	7	6	1	7	5
Розладів психіки та поведінки	155	6.1	4	2	10	6	8	1	5	8	6	1
з них: розладів психіки та поведінки внаслідок вживання алкоголю	146	5.7	4	2	9	6	7	1	4	8	6	1
Хвороб нервової системи	255	10.0	4	6	8	8	10	3	9	4	7	3
Хвороб вуха та соскоподібного відростка	4	0.2	–	–	–	–	1	–	–	–	–	1
Хвороб системи кровообігу	22715	888.6	606	613	725	830	971	1043	792	567	644	603
з них:												
алкогольної кардіоміопатії	262	10.2	3	10	–	26	6	16	2	–	5	11
ішемічної хвороби серця	17352	678.8	335	487	507	713	624	939	690	481	593	508

Продовження табл. 5.2

	Перемишлянський	Пустомитівський	Радехівський	Самбірський	Сколівський	Сокальський	Старосамбірський	Стрийський	Турківський	Яворівський
	осіб									
Усього померлих	821	1540	780	1069	737	1467	1227	1017	768	1368
<i>у тому числі від:</i>										
Деяких інфекційних та паразитарних хвороб з них:										
туберкульозу	12	32	9	27	12	27	24	18	7	22
хвороби, зумовленої вірусом імунодефіциту людини (ВІЛ)	–	5	–	2	–	–	–	–	–	1
Новоутворення	77	174	75	78	66	109	115	104	63	134
Хвороб крові й кровотворних органів та окремих порушень із залученням імунного механізму	–	–	–	–	1	–	2	–	–	–
Ендокринних хвороб, розладів харчування та порушень обміну речовин	3	6	–	3	2	3	5	3	–	4
Розладів психіки та поведінки з них: розладів психіки та поведінки внаслідок вживання алкоголю	1	8	4	1	–	4	2	2	–	6
Хвороб нервової системи	2	7	20	6	7	7	46	4	1	11
Хвороб вуха та соскоподібного відростка	–	–	–	–	1	–	–	–	–	1
Хвороб системи кровообігу з них:										
алкогольної кардіоміопатії	6	19	1	7	4	1	6	13	2	3
ішемічної хвороби серця	464	731	378	543	330	934	525	522	507	903

Продовження табл. 5.2

	Львів	Борислав	Дрогобич	Моршин	Новий Розділ	Самбір	Стрий	Трускавець	Червоноград
	осіб								
Усього померлих	8884	613	1046	57	238	453	766	247	952
<i>у тому числі від:</i>									
Деяких інфекційних та паразитарних хвороб з них:	171	14	28	–	13	19	13	1	25
туберкульозу	121	10	22	–	11	15	10	1	14
хвороби, зумовленої вірусом імунодефіциту людини (ВІЛ)	30	4	4	–	1	1	2	–	6
Новоутворення	1311	77	181	1	43	45	77	49	176
Хвороб крові й кровотворних органів та окремих порушень із залученням імунного механізму	7	–	2	–	–	1	–	–	–
Ендокринних хвороб, розладів харчування та порушень обміну речовин	111	–	8	–	1	1	6	1	6
Розладів психіки та поведінки	48	12	6	–	–	–	2	4	4
з них: розладів психіки та поведінки внаслідок вживання алкоголю	45	11	6	–	–	–	2	4	2
Хвороб нервової системи	52	–	6	–	–	5	8	5	6
Хвороб вуха та соскоподібного відростка	–	–	–	–	–	–	–	–	–
Хвороб системи кровообігу	5541	426	613	44	137	315	524	126	483
з них:									
алкогольної кардіоміопатії	76	9	11	1	2	3	13	4	2
ішемічної хвороби серця	3671	369	502	36	108	243	307	69	333

Продовження табл. 5.2

	Львівська область		Бродівський	Буський	Городоцький	Дрогобицький	Жидачівський	Жовківський	Золочівський	Кам'янка-Бузький	Миколаївський	Мостиський
	осіб	на 100 тис. наявного населення	осіб									
цереброваскулярних хвороб	2925	114.4	211	32	51	70	138	62	71	76	30	21
Хвороб органів дихання	1411	55.2	77	53	49	109	61	39	32	64	11	89
Хворобо органів травлення	1391	54.4	30	39	37	24	41	65	42	48	20	19
з них:												
алкогольної хвороби печінки	307	12.0	2	13	12	11	12	25	11	5	7	1
інші хвороби печінки	684	26.8	21	16	18	9	17	34	15	25	11	11
Хвороб шкіри та підшкірної клітковини	29	1.1	–	1	–	–	–	2	–	–	–	–
Хвороб кістково-м'язової системи та сполучної тканини	55	2.1	1	1	2	1	5	1	1	1	4	1
Хвороб сечостатевої системи	129	5.0	3	5	5	–	12	7	5	2	1	4
Вагітності, пологів та післяпологового періоду	6	0.2	1	–	–	–	–	1	–	–	–	–
Окремих станів, що виникають у перинатальному періоді	145	5.7	1	1	6	4	3	5	4	9	–	4
Природжених вад розвитку, деформацій та хромосомних аномалій	111	4.3	5	2	–	1	3	3	2	5	7	2
Симптомів, ознак та відхилень від норми, що виявлені при клінічних і лабораторних дослідженнях, не класифікованих в інших рубриках	1438	56.2	103	17	12	59	14	61	150	33	6	11

Продовження табл. 5.2

	Перемишлянський	Пустомитівський	Радехівський	Самбірський	Сколівський	Сокальський	Старосамбірський	Стрийський	Турківський	Яворівський
	осіб									
цереброваскулярних хвороб	36	73	74	95	55	99	32	62	30	57
Хвороб органів дихання	22	31	43	114	69	71	34	73	53	30
Хворобо органів травлення	24	50	29	22	23	37	32	32	31	27
з них:										
алкогольної хвороби печінки	6	19	5	2	3	13	11	11	8	4
інші хвороби печінки	13	20	15	15	7	18	9	15	16	10
Хвороб шкіри та підшкірної клітковини	1	–	1	1	1	–	–	–	–	–
Хвороб кістково-м'язової системи та сполучної тканини	2	–	–	1	3	3	2	2	–	1
Хвороб сечостатевої системи	3	3	–	2	–	3	2	5	–	4
Вагітності, пологів та післяпологового періоду	1	–	–	–	–	–	–	–	–	–
Окремих станів, що виникають у перинатальному періоді	2	5	1	6	6	9	3	4	4	9
Природжених вад розвитку, деформацій та хромосомних аномалій	5	8	2	3	3	3	4	–	6	8
Симптомів, ознак та відхилень від норми, що виявлені при клінічних і лабораторних дослідженнях, не класифікованих в інших рубриках	79	224	46	9	84	28	10	83	13	19

Продовження табл. 5.2

	Львів	Борислав	Дрогобич	Моршин	Новий Розділ	Самбір	Стрий	Трускавець	Червоноград
	осіб								
цереброваскулярних хвороб	986	39	91	6	16	63	186	41	122
Хвороб органів дихання	170	8	30	1	7	12	13	12	34
Хвороб органів травлення	491	22	62	3	7	24	44	14	52
з них:									
алкогольної хвороби печінки	55	11	29	–	1	6	11	8	5
інші хвороби печінки	264	7	17	3	5	13	22	5	33
Хвороб шкіри та підшкірної клітковини	16	1	1	1	–	–	2	–	1
Хвороб кістково-м'язової системи та сполучної тканини	18	1	1	–	2	–	–	–	1
Хвороб сечостатевої системи	32	6	11	1	1	1	4	–	7
Вагітності, пологів та післяпологового періоду	1	2	–	–	–	–	–	–	–
Окремих станів, що виникають у перинатальному періоді	38	4	5	–	1	4	3	1	3
Природжених вад розвитку, деформацій та хромосомних аномалій	22	2	4	–	1	1	1	3	5
Симптомів, ознак та відхилень від норми, що виявлені при клінічних і лабораторних дослідженнях, не класифікованих в інших рубриках	275	4	13	1	3	2	7	15	57

Продовження табл. 5.2

	Львівська область		Бродівський	Буський	Городоцький	Дрогобицький	Жидачівський	Жовківський	Золочівський	Кам'янка-Бузький	Миколаївський	Мостиський
	осіб	на 100 тис. наявного населення	осіб									
Зовнішніх причин смерті	2380	93.1	60	57	71	86	70	147	55	65	68	42
з них:												
транспортних нещасних випадків	470	18.4	9	9	15	10	14	29	13	23	17	13
випадкових утоплень та занурень у воду	172	6.7	6	4	1	13	12	9	9	8	6	3
випадкових отруень та дії алкоголю	364	14.2	10	3	18	20	6	66	–	6	15	3
випадкових отруень речовинами, що містяться у спожитих грибах	–	–	–	–	–	–	–	–	–	–	–	–
випадкових отруень, спричинених іншими отруйними речовинами	79	3.1	–	2	3	3	1	2	2	3	2	2
навмисного самоушкодження	199	7.8	9	3	3	10	10	9	4	4	2	–
наслідків нападу з метою убивства чи нанесення ушкодження	86	3.4	1	1	1	4	4	7	3	3	–	2

Продовження табл. 5.2

	Перемишлянський	Пустомитівський	Радехівський	Самбірський	Сколівський	Сокальський	Старосамбірський	Стрийський	Турківський	Яворівський
	осіб									
Зовнішніх причин смерті з них:	50	113	58	79	55	99	82	62	36	116
транспортних нещасних випадків	9	23	15	14	8	14	20	18	7	23
випадкових утоплень та занурень у воду	7	13	4	5	8	9	5	1	6	6
випадкових отруєнь та дії алкоголю	1	16	11	11	13	16	24	13	5	1
випадкових отруєнь речовинами, що містяться у спожитих грибах	–	–	–	–	–	–	–	–	–	–
випадкових отруєнь, спричинених іншими отруйними речовинами	5	5	3	2	3	3	4	3	–	1
навмисного самоушкодження	9	12	11	10	2	5	9	5	3	1
наслідків нападу з метою убивства чи нанесення ушкодження	1	5	2	4	6	2	2	1	1	2

Продовження табл. 5.2

	Львів	Борислав	Дрогобич	Моршин	Новий Розділ	Самбір	Стрий	Трускавець	Червоноград
	осіб								
Зовнішніх причин смерті з них:	580	34	75	5	22	23	62	16	92
транспортних нещасних випадків	116	3	3	–	6	3	20	3	13
випадкових утоплень та занурень у воду	21	3	7	–	2	–	4	–	–
випадкових отруєнь та дії алкоголю	50	9	15	1	1	5	6	3	16
випадкових отруєнь речовинами, що містяться у спожитих грибах	–	–	–	–	–	–	–	–	–
випадкових отруєнь, спричинених іншими отруйними речовинами	18	1	7	1	–	1	1	1	–
навмисного самоушкодження	45	5	8	1	3	4	2	–	10
наслідків нападу з метою убивства чи нанесення ушкодження	23	1	2	–	1	1	1	1	4

5.3. Смертність дітей у віці до 1 року

	Померло дітей у віці до 1 року					
	міські поселення та сільська місцевість	у тому числі		міські поселення та сільська місцевість	у тому числі	
		міські поселення	сільська місцевість		міські поселення	сільська місцевість
	осіб			на 1000 живонароджених		
1950	4295	1072	3223	93.0	74.3	106.7
1955	3779	770	3009	79.9	51.7	92.8
1960	1684	540	1144	33.0	28.6	34.6
1965	802	307	495	19.2	18.0	20.1
1970	591	291	300	14.3	15.0	13.7
1975	627	343	284	15.9	16.9	14.8
1980	611	319	292	14.8	14.6	15.1
1985	602	312	290	13.9	13.1	15.0
1990	499	265	234	12.8	11.7	14.4
1991	510	262	248	13.5	11.9	15.7
1992	547	280	267	14.8	13.2	17.2
1993	484	234	250	13.8	11.7	16.6
1994	452	211	241	13.7	11.4	16.8
1995	467	221	246	14.8	12.3	17.9
1996	504	242	262	16.5	14.1	19.5
1997	386	194	192	13.5	12.1	15.3
1998	368	184	184	13.4	12.0	15.1
1999	367	190	177	14.7	13.7	16.0
2000	297	149	148	12.2	11.0	13.8
2001	291	150	141	12.3	11.0	13.9
2002	216	101	115	9.0	7.3	11.4
2003	206	118	88	8.3	8.2	8.4
2004	260	142	118	10.0	9.3	11.0
2005	218	117	101	8.3	7.6	9.4
2006	211	106	105	7.8	6.7	9.4
2007	287	155	132	10.5	9.7	11.6
2008	253	137	116	8.8	8.2	9.5

5.4. Динаміка смертності дітей у віці до 1 року, померло на 1000 живонароджених

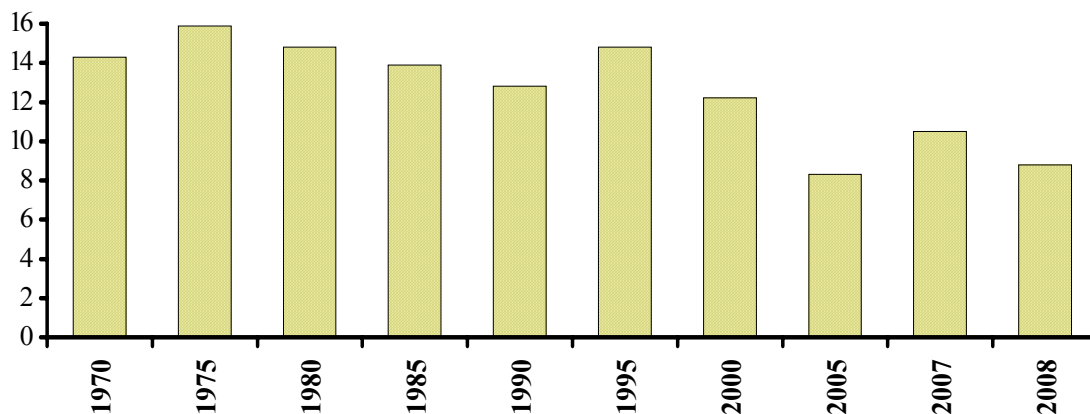

5.5. Смертність дітей у віці до 1 року у районах і містах обласного значення у 2008 році

	Померло дітей у віці до 1 року					
	міські поселення та сільська місцевість	у тому числі		міські поселення та сільська місцевість	у тому числі	
		міські посе- лення	сільська місце- вість		міські посе- лення	сільська місце- вість
	осіб			на 1000 живонароджених		
Львівська область	253	137	116	8.8	8.2	9.5
Бродівський	3	–	3	4.1	–	7.2
Буський	1	–	1	1.8	–	2.6
Городоцький	7	1	6	8.0	3.4	10.5
Дрогобицький	10	–	10	11.5	–	12.5
Жидачівський	5	2	3	6.8	6.4	7.1
Жовківський	9	4	5	6.5	9.5	5.2
Золочівський	8	3	5	10.0	9.3	10.5
Кам'янка–Бузький	13	6	7	19.0	19.8	18.4
Миколаївський	4	2	2	4.9	8.6	3.5
Мостиський	8	1	7	10.8	4.5	13.4
Перемишлянський	5	1	4	10.7	7.6	11.9
Пустомитівський	11	1	10	8.5	5.0	9.1
Радехівський	4	1	3	6.9	5.8	7.3
Самбірський	11	–	11	12.0	–	14.0
Сколівський	10	4	6	14.9	22.2	12.3
Сокальський	11	5	6	9.7	12.4	8.2
Старосамбірський	8	1	7	9.1	5.4	10.1
Стрийський	4	–	4	5.7	–	5.9
Турківський	10	2	8	13.7	19.0	12.9
Яворівський	14	6	8	8.1	7.3	8.8
Львів	64	64	–	8.2	8.2	–
Борислав	5	5	–	10.5	10.5	–
Дрогобич	8	8	–	8.5	8.5	–
Моршин	–	–	–	–	–	–
Новий Розділ	3	3	–	11.1	11.1	–
Самбір	6	6	–	16.9	16.9	–
Стрий	4	4	–	6.5	6.5	–
Трускавець	2	2	–	10.2	10.2	–
Червоноград	5	5	–	5.7	5.7	–

5.6. Кількість мертвонароджених та померлих у перинатальному періоді (0-6 днів) у районах і містах обласного значення у 2008 році

	Усього	У тому числі		Усього	У тому числі	
		мертво-народжені	померлі у віці 0-6 днів		мертво-народжені	померлі у віці 0-6 днів
	осіб			на 1000 народжених живими і мертвими		
Львівська область	342	210	132	11.71	7.19	4.52
Бродівський	7	6	1	9.23	7.92	1.32
Буський	2	1	1	3.52	1.76	1.76
Городоцький	7	3	4	7.91	3.39	4.52
Дрогобицький	10	6	4	11.42	6.85	4.57
Жидачівський	8	7	1	10.84	9.48	1.36
Жовківський	8	5	3	5.74	3.59	2.15
Золочівський	5	–	5	6.08	–	6.08
Кам'янка-Бузький	20	13	7	28.65	18.62	10.03
Миколаївський	8	7	1	9.79	8.57	1.22
Мостиський	9	4	5	12.08	5.37	6.71
Перемишлянський	5	3	2	10.59	6.36	4.24
Пустомитівський	22	16	6	16.79	12.21	4.58
Радехівський	8	8	–	13.42	13.42	0.00
Самбірський	11	4	7	11.93	4.34	7.59
Сколівський	11	4	7	16.11	5.86	10.25
Сокальський	14	8	6	12.29	7.02	5.27
Старосамбірський	10	7	3	11.00	7.70	3.30
Стрийський	14	10	4	19.69	14.06	5.63
Турківський	5	3	2	6.75	4.05	2.70
Яворівський	21	12	9	12.09	6.91	5.18
Львів	92	55	37	11.62	6.95	4.67
Борислав	8	4	4	16.63	8.32	8.32
Дрогобич	12	9	3	12.67	9.50	3.17
Моршин	–	–	–	–	–	–
Новий Розділ	5	4	1	18.31	14.65	3.66
Самбір	2	–	2	5.68	–	5.68
Стрий	6	3	3	9.66	4.83	4.83
Трускавець	–	–	–	–	–	–
Червоноград	12	8	4	13.61	9.07	4.54

5.7. Розподіл померлих дітей у віці до 1 року за кількістю прожитих місяців у 2008 році

	Обидві статі	Хлопчики	Дівчатка	Обидві статі	Хлопчики	Дівчатка
	осіб			у відсотках до кількості померлих		
Всього <i>у тому числі у віці:</i>	253	145	108	100.0	100.0	100.0
до 1 місяця	181	103	78	71.54	71.03	72.22
з них:						
до 1 дня	62	33	29	24.51	22.76	26.85
1-6 днів	70	44	26	27.67	30.34	24.07
7-27 днів	46	25	21	18.18	17.24	19.44
1 місяць	26	15	11	10.28	10.34	10.18
2 місяці	13	6	7	5.14	4.14	6.48
3 місяці	7	4	3	2.77	2.76	2.78
4 місяці	3	3	–	1.18	2.07	–
5 місяців	7	3	4	2.77	2.07	3.70
6 місяців	4	2	2	1.58	1.38	1.85
7 місяців	7	6	1	2.77	4.14	0.93
8 місяців	–	–	–	–	–	–
9 місяців	2	1	1	0.79	0.69	0.93
10 місяців	3	2	1	1.18	1.38	0.93
11 місяців	–	–	–	–	–	–

5.8. Смертність дітей у віці до 1 року за статтю та причинами смерті у 2008 році

	Обидві	Хлоп-	Дів-	Обидві	Хлоп-	Дів-
	статі	чики	чатка	статі	чики	чатка
	осіб			на 10 тис. живонароджених		
Усього	253	145	108	87.571	97.514	77.014
<i>у тому числі від:</i>						
Деяких інфекційних та паразитарних хвороб	16	9	7	5.574	6.074	5.033
<i>з них від:</i>						
інших кишкових інфекцій хвороби, спричиненої вірусом імунодефіциту людини (ВІЛ)	5	2	3	1.743	1.339	2.161
Новоутворень Ендокринних хвороб, розладів харчування та порушень обміну речовин	1	–	1	0.345	–	0.711
Хвороб нервової системи	3	1	2	1.034	0.670	1.421
<i>з них від:</i> менінгіту	–	–	–	–	–	–
Хвороб органів дихання	7	3	4	2.452	2.057	2.872
<i>з них від:</i> пневмоній	5	2	3	1.743	1.339	2.161
Хвороб органів травлення	1	1	–	0.345	0.670	–
Природжених вад розвитку, деформацій та хромосомних аномалій	61	34	27	21.185	23.005	19.275
<i>з них від:</i>						
природженої гідроцефалії та spina bifida	2	1	1	0.728	0.718	0.740
інших природжених вад розвитку системи кровообігу	1	1	–	0.345	0.670	–
Окремих станів, що виникають в перинатальному періоді	145	86	59	49.988	57.579	41.930
<i>з них від:</i>						
пологових травм	6	5	1	2.068	3.348	0.711
внутрішньоутробної гіпоксії та асфіксії під час пологів	20	10	10	6.895	6.695	7.107
Зовнішніх причин захворюваності та смерті	7	4	3	2.491	2.726	2.219

6. ЗАХВОРЮВАНІСТЬ

6.1. Захворюваність населення за класами хвороб

	2005	2007	2008	2005	2007	2008
	тисяч			на 100 тис. населення		
Кількість вперше зареєстрованих випадків захворювань¹	2087.3	2172.0	2112.9	81603.6	85318.6	83250.8
<i>у тому числі:</i>						
деякі інфекційні та паразитарні хвороби	63.1	60.8	56.9	2466.1	2387.4	2243.0
новоутворення	16.8	20.0	19.5	655.6	785.5	767.9
хвороби крові, кровотворних органів та окремі порушення із залученням імунного механізму	11.2	13.6	12.7	439.1	534.8	502.1
ендокринні хвороби, розлади харчування, порушення обміну речовин	27.4	27.2	25.6	1070.0	1067.6	1008.2
розлади психіки та поведінки	12.0	12.6	13.5	470.4	495.0	533.1
хвороби нервової системи	52.4	57.5	57.8	2046.9	2259.4	2275.2
хвороби ока та його придаткового апарату	115.3	114.6	112.8	4508.9	4500.0	4444.9
хвороби вуха та його соскоподібного відростка	82.0	83.5	86.0	3203.9	3280.3	3389.7
хвороби системи кровообігу	116.4	133.6	141.1	4551.5	5246.5	5558.3
хвороби органів дихання	1053.8	1092.6	1046.2	41197.8	42920.6	41220.7
хвороби органів травлення	84.7	93.2	89.3	3309.3	3660.2	3517.0
хвороби шкіри та підшкірної клітковини	110.4	122.3	119.6	4317.7	4802.4	4714.0
хвороби кістково-м'язової системи та сполучної тканини	109.3	108.2	102.4	4274.8	4251.5	4035.3
хвороби сечостатевої системи	111.4	114.7	114.0	4354.8	4506.8	4491.6
вагітність, пологи та післяпологовий період ²	29.9	29.0	26.8	4427.2	4324.8	4045.1
природжені вади розвитку, деформації та хромосомні аномалії	2.6	2.4	2.2	101.5	95.2	87.2
травми, отруєння та деякі інші наслідки дії зонішніх чинників	82.0	80.3	81.1	3205.3	3156.1	3194.7
інші захворювання	6.6	5.9	5.4	260.3	231.3	213.8

¹ У лікувально-профілактичних установах системи Міністерства охорони здоров'я.

² На 100 тисяч жінок фертильного віку (15-49 років).

6.2. Кількість вперше зареєстрованих випадків захворювань, на 100 тис. населення, тисяч

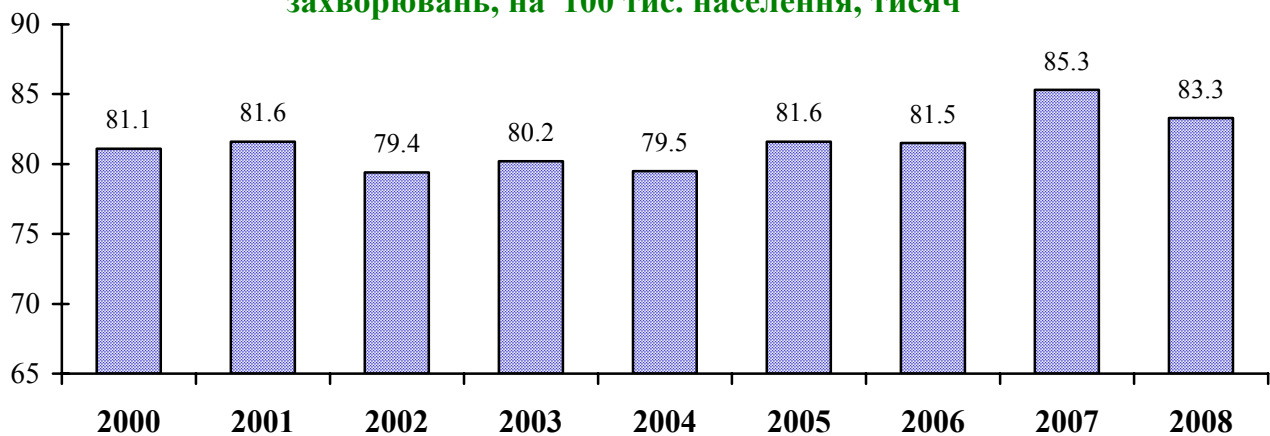

6.3. Динаміка захворювання на злоякісні новоутворення, кількість хворих з діагнозом, встановленим вперше, на 100 тис. населення

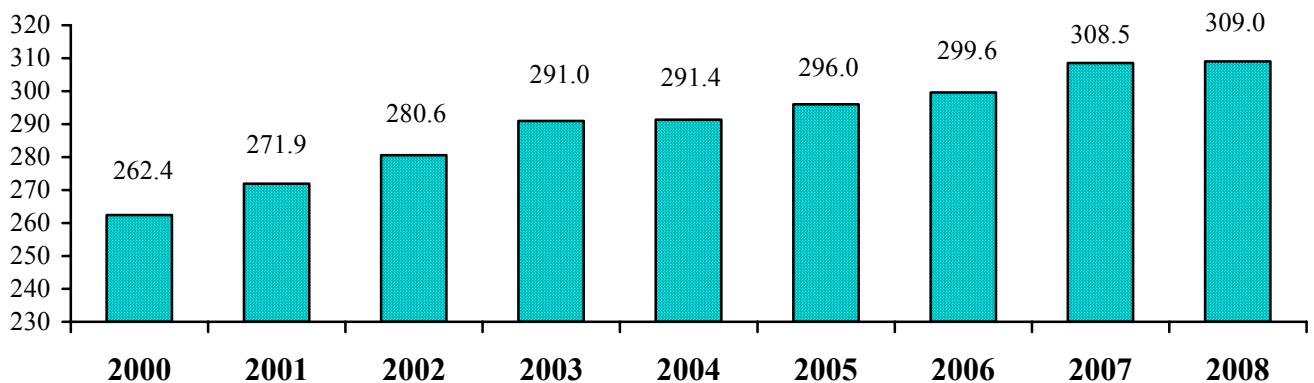

6.4. Динаміка захворювання на туберкульоз, кількість хворих з діагнозом, встановленим вперше, на 100 тис. населення

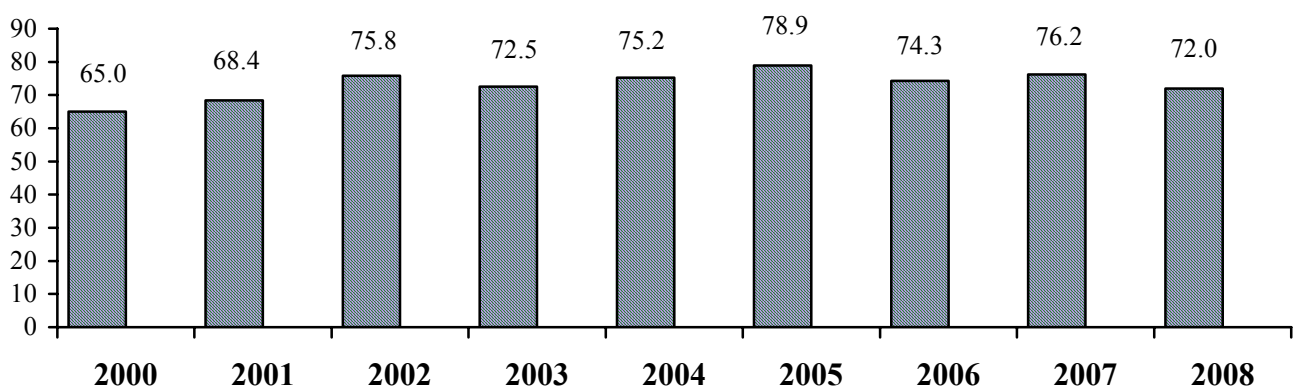

6.5. Захворюваність дітей у віці до 15 років за класами хвороб

	2005	2007	2008	2005	2007	2008
	тисяч			на 100 тис. дітей		
Кількість вперше зареєстрованих випадків захворювань¹	582.9	582.0	556.4	138191.3	142761.5	138758.3
<i>у тому числі:</i>						
деякі інфекційні та паразитарні хвороби	19.3	17.7	16.1	4573.5	4332.7	4004.0
новоутворення	0.9	0.8	0.8	216.7	201.9	210.0
хвороби крові та кровотворних органів та окремі порушення із залученням імунного механізму	7.0	8.4	7.8	1661.5	2049.0	1949.0
ендокринні хвороби, розлади харчування, порушення обміну речовин	9.1	7.4	7.0	2158.4	1810.8	1746.8
розлади психіки і поведінки	2.8	2.7	2.7	664.8	657.1	680.6
хвороби нервової системи	5.2	4.9	4.3	1223.1	1210.0	1073.1
хвороби ока та його придаткового апарату	20.6	19.7	19.4	4872.2	4826.7	4825.3
хвороби вуха та його соскоподібного відростка	20.1	20.7	20.2	4770.1	5090.9	5027.5
хвороби системи кровообігу	1.4	1.7	1.8	328.8	429.5	447.2
хвороби органів дихання	409.3	411.6	394.0	97028.0	100954.0	98248.3
хвороби органів травлення	24.0	25.2	24.0	5694.4	6190.8	5993.2
хвороби шкіри та підшкірної клітковини	23.7	24.2	24.0	5606.9	5934.7	5980.2
хвороби кістково-м'язової системи та сполучної тканини	10.7	9.9	8.0	2542.2	2426.0	2000.4
хвороби сечостатевої системи	9.7	10.0	10.4	2308.7	2457.1	2604.2
природжені вади розвитку, деформації та хромосомні аномалії	1.9	1.7	1.8	452.3	425.6	440.2
травми, отруєння та деякі інші наслідки дії зонішніх чинників	12.4	11.2	10.4	2942.2	2745.6	2594.9
інші захворювання	4.8	4.2	3.7	1147.5	1019.2	933.5

¹ У лікувально-профілактичних установах системи Міністерства охорони здоров'я.

6.6. Кількість осіб¹, вперше визнаних інвалідами, за причинами інвалідності

	2005	2007	2008	2005	2007	2008
	осіб			на 10 тис. населення		
Усього	11290	11727	10851	54.8	55.8	51.6
<i>у тому числі у зв'язку з хворобами:</i>						
деякі інфекційні та паразитарні хвороби	846	777	812	4.1	3.7	3.9
новоутворення	1559	1675	1614	7.6	8.0	7.7
хвороби крові й кровотворних органів та окремі порушення із залученням імунного механізму	22	24	21	0.1	0.1	0.1
ендокринні хвороби, розлади харчування, порушення обміну речовин	539	557	471	2.6	2.6	2.2
розлади психіки та поведінки	701	740	673	3.4	3.5	3.2
хвороби нервової системи	522	654	625	2.5	3.1	3.0
хвороби ока та його придаткового апарату	488	536	454	2.4	2.5	2.2
хвороби вуха та соскоподібного відростка	60	68	68	0.3	0.3	0.3
хвороби системи кровообігу	2772	2701	2380	13.5	12.8	11.3
хвороби органів дихання	718	778	680	3.5	3.7	3.2
хвороби органів травлення	420	392	382	2.0	1.9	1.8
хвороби кістково-м'язової системи та сполучної тканини	1101	1223	1093	5.3	5.8	5.2
хвороби сечостатевої системи	242	243	200	1.2	1.2	1.0
травми, отруєння та деякі інші наслідки дії зонішніх чинників	1054	1070	1033	5.1	5.1	4.9
інші захворювання	246	289	345	1.2	1.4	1.6

¹ Населення у віці 18 років і старше.

6.7. Кількість дітей у віці до 18 років, які вперше стали інвалідами, за причинами інвалідності

	2005	2007	2008	2005	2007	2008
	осіб			на 10 тис. дітей		
Усього	1564	1181	1111	31.4	22.7	21.8
деякі інфекційні та паразитарні хвороби	17	19	14	0.3	0.4	0.3
новоутворення	71	62	44	1.4	1.2	0.9
хвороби крові й кровотворних органів та окремі порушення із залученням імунного механізму	20	10	8	0.4	0.2	0.2
ендокринні хвороби, розлади харчування, порушення обміну речовин	83	87	87	1.7	1.7	1.7
розлади психіки та поведінки	235	156	134	4.7	3.0	2.6
хвороби нервової системи	218	197	164	4.4	3.8	3.2
хвороби ока та його придаткового апарату	94	66	41	1.9	1.3	0.8
хвороби вуха та соскоподібного відростку	77	53	78	1.5	1.0	1.5
хвороби системи кровообігу	24	10	8	0.5	0.2	0.2
хвороби органів дихання	103	51	42	2.1	1.0	0.8
хвороби органів травлення	33	24	18	0.7	0.5	0.4
хвороби шкіри та підшкірної клітковини	8	9	5	0.2	0.2	0.1
хвороби кістково-м'язової системи та	120	80	106	2.4	1.5	2.1
хвороби сечостатевої системи	47	24	32	0.9	0.5	0.6
природжені вади розвитку, деформації та хромосомні аномалії	377	298	298	7.6	5.7	5.9
травми, отруєння та деякі інші наслідки дії зонішніх чинників	37	35	26	0.7	0.7	0.5

7. МІГРАЦІЯ

7.1. Основні показники міграції населення

	2002	2003	2004	2005	2006	2007	2008
Міські поселення та сільська місцевість							
Кількість прибулих осіб на 1000 наявного населення	32868 12.5	32293 12.4	32919 12.7	33187 12.9	33248 12.9	32293 12.6	31106 12.2
Кількість вибулих осіб на 1000 наявного населення	36165 13.8	35201 13.5	35357 13.6	34910 13.5	34491 13.4	33490 13.1	31837 12.5
Міграційний приріст осіб на 1000 наявного населення	-3297 -1.3	-2908 -1.1	-2438 -0.9	-1723 -0.7	-1243 -0.5	-1197 -0.5	-731 -0.3
Валова міграція осіб на 1000 наявного населення	69033 26.3	67494 25.9	68276 26.3	68097 26.4	67739 26.3	65783 25.7	62943 24.7
Міські поселення							
Кількість прибулих осіб на 1000 наявного населення	23202 14.9	23370 15.0	24462 15.8	24555 15.8	23820 15.4	22852 14.8	21807 14.1
Кількість вибулих осіб на 1000 наявного населення	23934 15.4	23157 14.9	23447 15.1	22415 14.5	22751 14.7	22021 14.2	21116 13.7
Міграційний приріст осіб на 1000 наявного населення	-732 -0.5	213 0.1	1015 0.7	2140 1.4	1069 0.7	831 0.6	691 0.4
Валова міграція осіб на 1000 наявного населення	47136 30.3	46527 29.9	47909 30.9	46970 30.3	46571 30.1	44873 29.0	42923 27.8
Сільська місцевість							
Кількість прибулих осіб на 1000 наявного населення	9666 9.1	8923 8.5	8457 8.1	8632 8.4	9428 9.2	9441 9.3	9299 9.2
Кількість вибулих осіб на 1000 наявного населення	12231 11.5	12044 11.5	11910 11.4	12495 12.1	11740 11.4	11469 11.3	10721 10.6
Міграційний приріст осіб на 1000 наявного населення	-2565 -2.4	-3121 -3.0	-3453 -3.3	-3863 -3.7	-2312 -2.2	-2028 -2.0	-1422 -1.4
Валова міграція осіб на 1000 наявного населення	21897 20.6	20967 20.0	20367 19.5	21127 20.5	21168 20.6	20910 20.6	20020 19.8

7.2. Динаміка основних показників міграції населення, на 1000 наявного населення

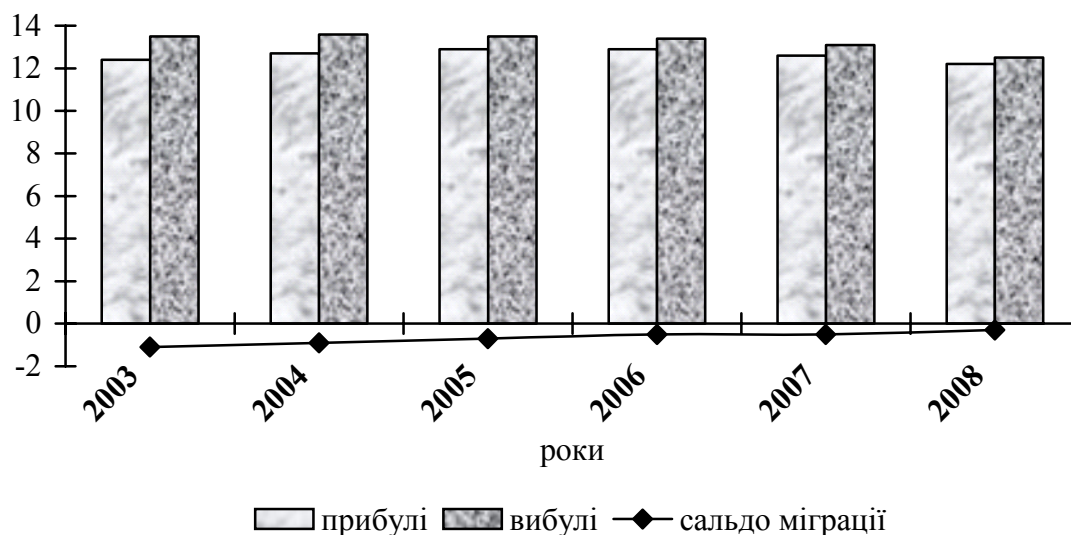

7.3. Динаміка сальдо міграції за напрямками міграції, на 1000 наявного населення

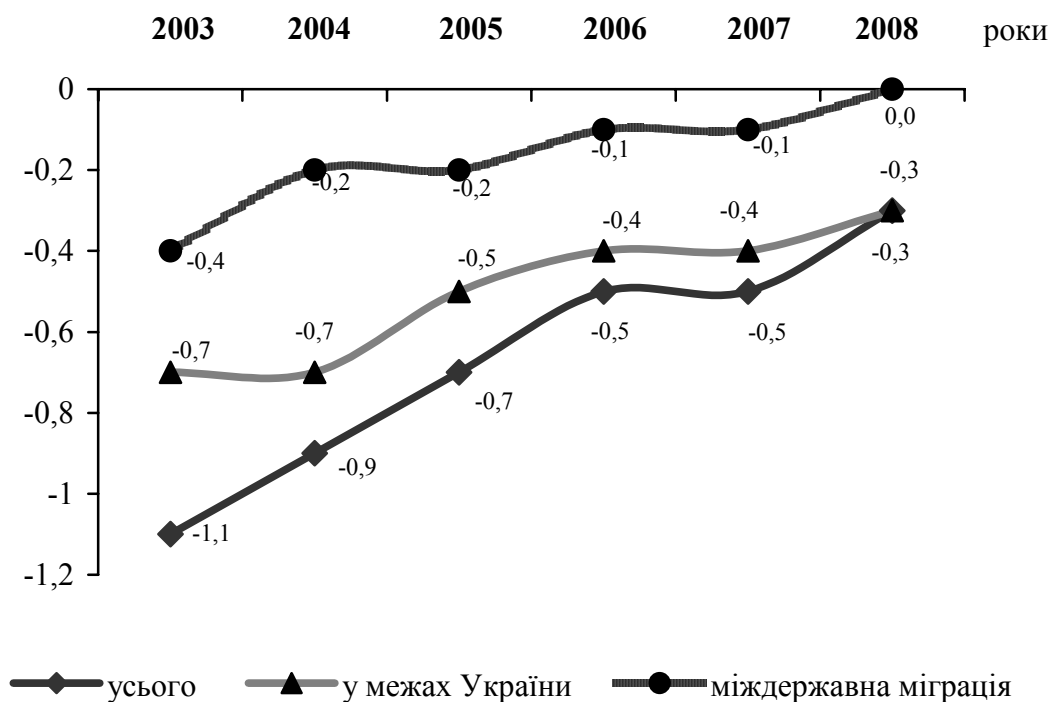

7.4. Загальні підсумки міграції населення у Львівській області за напрямками

(осіб)

	2007			2008		
	кількість прибулих	кількість вибулих	сальдо міграції	кількість прибулих	кількість вибулих	сальдо міграції
Міські поселення та сільська місцевість						
Усього	32293	33490	-1197	31106	31837	-731
у тому числі:						
у межах України	31771	32767	-996	30557	31255	-698
внутрішньо-						
регіональна	22979	22979	х	22105	22105	х
міжрегіональна	8792	9788	-996	8452	9150	-698
міждержавна міграція	522	723	-201	549	582	-33
з країнами СНД	363	287	76	413	192	221
з іншими країнами	159	436	-277	127	384	-257
Міські поселення						
Усього	22852	22021	831	21807	21116	691
у тому числі:						
у межах України	22455	21456	999	21397	20644	753
внутрішньо-						
регіональна	15340	14160	1180	14546	13723	823
міжрегіональна	7115	7296	-181	6851	6921	-70
міждержавна міграція	397	565	-168	410	472	-62
з країнами СНД	262	224	38	301	149	152
з іншими країнами	135	341	-206	104	319	-215
Сільська місцевість						
Усього	9441	11469	-2028	9299	10721	-1422
у тому числі:						
у межах України	9316	11311	-1995	9160	10611	-1451
внутрішньо-						
регіональна	7639	8819	-1180	7559	8382	-823
міжрегіональна	1677	2492	-815	1601	2229	-628
міждержавна міграція	125	158	-33	139	110	29
з країнами СНД	101	63	38	112	43	69
з іншими країнами	24	95	-71	23	65	-42

Продовження табл. 7.4
(на 1000 наявного населення)

	2007			2008		
	кількість прибулих	кількість вибулих	сальдо міграції	кількість прибулих	кількість вибулих	сальдо міграції
Міські поселення та сільська місцевість						
Усього	12.6	13.1	-0.5	12.2	12.5	-0.3
у тому числі:						
у межах України	12.4	12.8	-0.4	12.0	12.3	-0.3
внутрішньо-						
регіональна	9.0	9.0	x	8.7	8.7	0.0
міжрегіональна	3.4	3.8	-0.4	3.3	3.6	-0.3
міждержавна міграція	0.2	0.3	-0.1	0.2	0.2	0.0
з країнами СНД	0.1	0.1	0.0	0.2	0.1	0.1
з іншими країнами	0.1	0.2	-0.1	0.0	0.1	-0.1
Міські поселення						
Усього	14.8	14.2	0.6	14.1	13.6	0.4
у тому числі:						
у межах України	14.5	13.8	0.7	13.8	13.4	0.4
внутрішньо-						
регіональна	9.9	9.1	0.8	9.4	8.9	0.5
міжрегіональна	4.6	4.7	-0.1	4.4	4.5	0.1
міждержавна міграція	0.3	0.4	-0.1	0.3	0.3	0.0
з країнами СНД	0.2	0.2	0.0	0.2	0.1	0.1
з іншими країнами	0.1	0.2	-0.1	0.1	0.2	-0.1
Сільська місцевість						
Усього	9.3	11.3	-2.0	9.2	10.6	-1.4
у тому числі:						
у межах України	9.2	11.2	-2.0	9.1	10.5	-1.4
внутрішньо-						
регіональна	7.5	8.7	-1.2	7.5	8.3	-0.8
міжрегіональна	1.7	2.5	-0.8	1.6	2.2	-0.6
міждержавна міграція	0.1	0.1	-0.0	0.1	0.1	0.0
з країнами СНД	0.1	0.0	0.1	0.1	0.0	0.1
з іншими країнами	0.0	0.1	-0.1	0.0	0.1	-0.1

7.5. Розподіл міграції населення Львівської області за напрямками, %

2002

2008

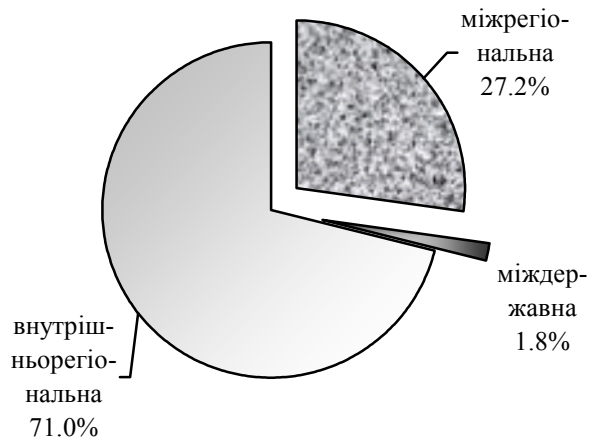
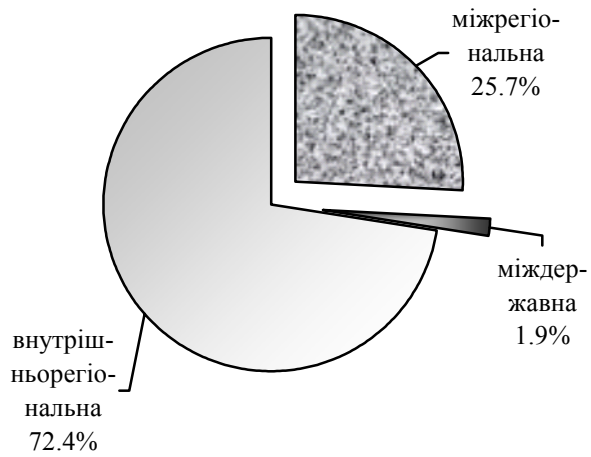
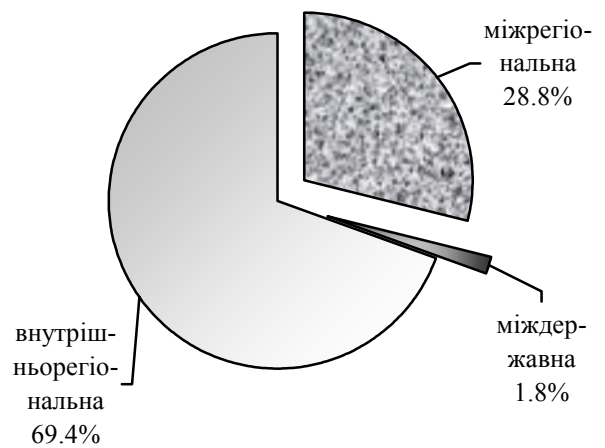
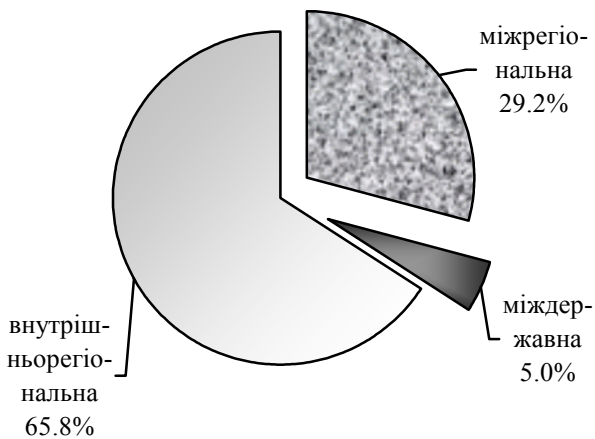
Прибулі*Вибулі*

7.6. Міграція населення за районами та містами обласного значення у 2008 році

	Кількість	Кількість	Сальдо	Кількість	Кількість	Сальдо
	прибулих	вибулих	міграції	прибулих	вибулих	міграції
	осіб			на 1000 наявного населення		
Усі потоки						
Львівська область	31106	31837	-731	12.2	12.5	-0.3
Бродівський	859	964	-105	14.0	15.7	-1.7
Буський	364	499	-135	7.7	10.6	-2.9
Городоцький	403	544	-141	5.7	7.7	-2.0
Дрогобицький	793	579	214	10.7	7.8	2.9
Жидачівський	877	1068	-191	11.9	14.5	-2.6
Жовківський	2057	1402	655	18.9	12.9	6.0
Золочівський	1014	983	31	14.3	13.9	0.4
Кам'янка-Бузький	137	489	-352	2.4	8.4	-6.0
Миколаївський	650	875	-225	10.2	13.7	-3.5
Мостиський	307	529	-222	5.3	9.1	-3.8
Перемишлянський	49	480	-431	1.2	11.5	-10.3
Пустомитівський	1158	648	510	10.4	5.8	4.6
Радехівський	226	570	-344	4.6	11.5	-6.9
Самбірський	870	1029	-159	12.3	14.6	-2.3
Сколівський	532	522	10	11.3	11.1	0.2
Сокальський	1529	1466	63	16.2	15.5	0.7
Старосамбірський	1216	1172	44	15.4	14.9	0.5
Стрийський	762	642	120	12.3	10.3	2.0
Турківський	257	668	-411	5.0	13.1	-8.1
Яворівський	1497	1578	-81	12.2	12.9	-0.7
Львів	10015	9367	648	13.1	12.3	0.8
Борислав	140	459	-319	3.7	12.2	-8.5
Дрогобич	1594	1672	-78	16.0	16.8	-0.8
Моршин ¹	73	102	-29	15.5	21.7	-6.2
Новий Розділ	672	480	192	23.9	17.1	6.8
Самбір	691	547	144	19.8	15.7	4.1
Стрий	946	958	-12	15.6	15.8	-0.2
Трускавець ¹	282	324	-42	13.2	15.2	-2.0
Червоноград	1136	1221	-85	13.7	14.7	-1.0

Продовження табл. 7.6

	Кількість прибулих	Кількість вибулих	Сальдо міграції	Кількість прибулих	Кількість вибулих	Сальдо міграції
	осіб			на 1000 наявного населення		
Внутрішньорегіональна міграція						
Львівська область	22105	22105	x	8.7	8.7	x
Бродівський	516	548	-32	8.4	8.9	-0.5
Буський	302	407	-105	6.4	8.6	-2.2
Городоцький	332	439	-107	4.7	6.2	-1.5
Дрогобицький	664	445	219	8.9	6.0	2.9
Жидачівський	654	796	-142	8.9	10.8	-1.9
Жовківський	1515	1065	450	13.9	9.8	4.1
Золочівський	747	706	41	10.5	10.0	0.5
Кам'янка-Бузький	104	374	-270	1.8	6.4	-4.6
Миколаївський	570	704	-134	8.9	11.0	-2.1
Мостиський	237	415	-178	4.1	7.2	-3.1
Перемишлянський	36	370	-334	0.9	8.9	-8.0
Пустомитівський	1012	520	492	9.1	4.7	4.4
Радехівський	165	400	-235	3.3	8.0	-4.7
Самбірський	716	880	-164	10.2	12.5	-2.3
Сколівський	410	381	29	8.7	8.1	0.6
Сокальський	1230	1123	107	13.0	11.9	1.1
Старосамбірський	1010	972	38	12.8	12.3	0.5
Стрийський	576	478	98	9.3	7.7	1.6
Турківський	179	397	-218	3.5	7.8	-4.3
Яворівський	1271	1246	25	10.4	10.2	0.2
Львів	5726	5276	450	7.5	6.9	0.6
Борислав	100	349	-249	2.7	9.3	-6.6
Дрогобич	1281	1274	7	12.9	12.8	0.1
Моршин ¹	39	80	-41	8.3	17.1	-8.8
Новий Розділ	538	397	141	19.1	14.1	5.0
Самбір	578	419	159	16.6	12.0	4.6
Стрий	644	622	22	10.7	10.3	0.4
Трускавець ¹	190	234	-44	8.9	11.0	-2.1
Червоноград	763	788	-25	9.2	9.5	-0.3

Продовження табл. 7.6

	Кількість прибулих	Кількість вибулих	Сальдо міграції	Кількість прибулих	Кількість вибулих	Сальдо міграції
	осіб			на 1000 наявного населення		
Зовнішня міграція						
Львівська область	9001	9732	-731	3.5	3.8	-0.3
Бродівський	343	416	-73	5.6	6.8	-1.2
Буський	62	92	-30	1.3	1.9	-0.6
Городоцький	71	105	-34	1.0	1.5	-0.5
Дрогобицький	129	134	-5	1.7	1.8	-0.1
Жидачівський	223	272	-49	3.0	3.7	-0.7
Жовківський	542	337	205	5.0	3.1	1.9
Золочівський	267	277	-10	3.8	3.9	-0.1
Кам'янка-Бузький	33	115	-82	0.6	2.0	-1.4
Миколаївський	80	171	-91	1.3	2.7	-1.4
Мостиський	70	114	-44	1.2	2.0	-0.8
Перемишлянський	13	110	-97	0.3	2.6	-2.3
Пустомитівський	146	128	18	1.3	1.1	0.2
Радехівський	61	170	-109	1.2	3.4	-2.2
Самбірський	154	149	5	2.2	2.1	0.1
Сколівський	122	141	-19	2.6	3.0	-0.4
Сокальський	299	343	-44	3.2	3.6	-0.4
Старосамбірський	206	200	6	2.6	2.5	0.1
Стрийський	186	164	22	3.0	2.6	0.4
Турківський	78	271	-193	1.5	5.3	-3.8
Яворівський	226	332	-106	1.8	2.7	-0.9
Львів	4289	4091	198	5.6	5.4	0.2
Борислав	40	110	-70	1.1	2.9	-1.8
Дрогобич	313	398	-85	3.1	4.0	-0.9
Моршин ¹	34	22	12	7.3	4.7	2.6
Новий Розділ	134	83	51	4.8	3.0	1.8
Самбір	113	128	-15	3.2	3.6	-0.4
Стрий	302	336	-34	5.0	5.6	-0.6
Трускавець ¹	92	90	2	4.3	4.2	0.1
Червоноград	373	433	-60	4.5	5.2	-0.7

¹ Для розрахунку відносних показників взято кількість постійного населення.

8. МІЖРЕГІОНАЛЬНІ ПОРІВНЯННЯ

8.1. Кількість адміністративно-територіальних одиниць на 1 січня 2009 року

	Райони	Міста	У т.ч. спеціального статусу, республіканського та обласного значення	Райони у містах	Селища міського типу	Сільські Ради	Сільські населені пункти
Україна	490	459	179	118	886	10278	28490
Автономна Республіка Крим	14	16	11	3	56	243	951
Вінницька	27	18	6	3	29	661	1466
Волинська	16	11	4	–	22	379	1054
Дніпропетровська	22	20	13	18	46	288	1436
Донецька	18	52	28	21	131	253	1119
Житомирська	23	11	5	2	43	579	1619
Закарпатська	13	11	5	–	19	307	579
Запорізька	20	14	5	7	23	263	914
Івано-Франківська	14	15	5	–	24	477	765
Київська	25	26	12	–	30	605	1127
Кіровоградська	21	12	4	2	27	376	1004
Луганська	18	37	14	4	109	206	782
Львівська	20	44	9	6	34	632	1850
Миколаївська	19	9	5	4	17	287	894
Одеська	26	19	7	8	33	439	1127
Полтавська	25	15	5	5	21	467	1823
Рівненська	16	11	4	–	16	338	1000
Сумська	18	15	7	2	20	384	1467
Тернопільська	17	18	1	–	17	580	1023
Харківська	27	17	7	9	61	381	1682
Херсонська	18	9	3	3	31	259	656
Хмельницька	20	13	6	–	24	568	1415
Черкаська	20	16	6	2	15	525	824
Чернівецька	11	11	2	3	8	252	398
Чернігівська	22	16	3	2	29	525	1486
м.Київ	–	1	1	10	–	–	–
Севастополь (міськрада)	–	2	1	4	1	4	29

8.2. Кількість наявного населення

(на 1 січня; осіб)

	Усе населення		Міське		Сільське	
	2008	2009	2008	2009	2008	2009
Україна	46372664	46143714	31668757	31587203	14703907	14556511
Автономна						
Республіка Крим	1971072	1967260	1240482	1237712	730590	729548
Вінницька	1672217	1659975	812862	812605	859355	847370
Волинська	1036436	1036221	530262	532721	506174	503500
Дніпропетровська	3398398	3374228	2836220	2816169	562178	558059
Донецька	4538918	4500477	4104368	4072110	434550	428367
Житомирська	1305450	1294225	747376	744210	558074	550015
Закарпатська	1242606	1243363	461441	461870	781165	781493
Запорізька	1832888	1821292	1403309	1397071	429579	424221
Івано-Франківська	1382603	1381062	593253	594723	789350	786339
Київська	1737269	1727873	1048760	1049763	688509	678110
Кіровоградська	1039740	1027027	637711	631698	402029	395329
Луганська	2355346	2331794	2038358	2019556	316988	312238
Львівська	2559779	2552929	1547989	1547213	1011790	1005716
Миколаївська	1203560	1195838	812519	808874	391041	386964
Одеська	2394728	2392176	1589719	1592311	805009	799865
Полтавська	1524902	1511414	920546	916102	604356	595312
Рівненська	1151990	1150962	547771	548573	604219	602389
Сумська	1196820	1184034	797106	792412	399714	391622
Тернопільська	1098618	1093332	474290	474055	624328	619277
Харківська	2795919	2782422	2227452	2221552	568467	560870
Херсонська	1107502	1099200	676255	672026	431247	427174
Хмельницька	1350303	1341371	721782	723777	628521	617594
Черкаська	1315490	1304250	729970	726772	585520	577478
Чернівецька	904527	904060	375063	377148	529464	526912
Чернігівська	1135899	1121329	697148	693702	438751	427627
м.Київ	2740233	2765531	2740233	2765531	x	x
Севастополь (міськрада)	379451	380069	356512	356947	22939	23122

8.3. Народжуваність, смертність та природний приріст, скорочення (-) населення

(осіб)

	2007			2008		
	кількість народжених	кількість померлих	природний приріст, скорочення (-)	кількість народжених	кількість померлих	природний приріст, скорочення (-)
Україна	472657	762877	-290220	510589	754460	-243871
Автономна						
Республіка Крим	21667	31253	-9586	23353	30635	-7282
Вінницька	16711	29428	-12717	17915	28492	-10577
Волинська	13990	15471	-1481	15301	15594	-293
Дніпропетровська	34502	59850	-25348	37383	59781	-22398
Донецька	40560	82109	-41549	44394	81948	-37554
Житомирська	14252	24201	-9949	14641	23760	-9119
Закарпатська	16833	16488	345	18292	16155	2137
Запорізька	17591	30747	-13156	18901	30127	-11226
Івано-Франківська	16243	18811	-2568	16983	18385	-1402
Київська	18378	31511	-13133	20195	30946	-10751
Кіровоградська	10076	19219	-9143	10538	19272	-8734
Луганська	20326	42023	-21697	22259	42181	-19922
Львівська	27454	34891	-7437	29007	35126	-6119
Миколаївська	12363	20016	-7653	13378	19955	-6577
Одеська	26759	38835	-12076	28780	37951	-9171
Полтавська	13334	28385	-15051	14748	27968	-13220
Рівненська	15759	16156	-397	17089	16245	844
Сумська	10108	22418	-12310	10835	22301	-11466
Тернопільська	11431	16473	-5042	12388	16200	-3812
Харківська	25269	45512	-20243	27207	45109	-17902
Херсонська	11570	18143	-6573	12473	18016	-5543
Хмельницька	13712	23080	-9368	14822	22943	-8121
Черкаська	11801	24060	-12259	12466	23386	-10920
Чернівецька	10029	12386	-2357	11067	12194	-1127
Чернігівська	9500	24433	-14933	10039	23782	-13743
м.Київ	28445	31111	-2666	31965	30067	1898
Севастополь (міськрада)	3994	5867	-1873	4170	5941	-1771

Продовження табл. 8.3
(на 1000 наявного населення)

	2007			2008		
	кількість народжених	кількість померлих	природний приріст, скорочення (-)	кількість народжених	кількість померлих	природний приріст, скорочення (-)
Україна	10.2	16.4	-6.2	11.0	16.3	-5.3
Автономна Республіка Крим	11.0	15.8	-4.8	11.9	15.6	-3.7
Вінницька	9.9	17.5	-7.6	10.8	17.1	-6.3
Волинська	13.5	14.9	-1.4	14.8	15.0	-0.2
Дніпропетровська	10.1	17.5	-7.4	11.0	17.7	-6.7
Донецька	8.9	18.0	-9.1	9.8	18.1	-8.3
Житомирська	10.9	18.5	-7.6	11.3	18.3	-7.0
Закарпатська	13.5	13.2	0.3	14.7	13.0	1.7
Запорізька	9.6	16.7	-7.1	10.3	16.5	-6.2
Івано-Франківська	11.7	13.6	-1.9	12.3	13.3	-1.0
Київська	10.5	18.0	-7.5	11.7	17.9	-6.2
Кіровоградська	9.6	18.4	-8.8	10.2	18.6	-8.4
Луганська	8.6	17.8	-9.2	9.5	18.0	-8.5
Львівська	10.7	13.6	-2.9	11.3	13.7	-2.4
Миколаївська	10.2	16.6	-6.4	11.2	16.6	-5.4
Одеська	11.2	16.2	-5.0	12.0	15.9	-3.9
Полтавська	8.7	18.5	-9.8	9.7	18.4	-8.7
Рівненська	13.7	14.0	-0.3	14.8	14.1	0.7
Сумська	8.4	18.6	-10.2	9.1	18.7	-9.6
Тернопільська	10.4	14.9	-4.5	11.3	14.8	-3.5
Харківська	9.0	16.2	-7.2	9.8	16.2	-6.4
Херсонська	10.4	16.3	-5.9	11.3	16.3	-5.0
Хмельницька	10.1	17.0	-6.9	11.0	17.0	-6.0
Черкаська	8.9	18.2	-9.3	9.5	17.9	-8.4
Чернівецька	11.1	13.7	-2.6	12.2	13.5	-1.3
Чернігівська	8.3	21.3	-13.0	8.9	21.1	-12.2
м.Київ	10.4	11.4	-1.0	11.6	10.9	0.7
Севастополь (міськрада)	10.5	15.4	-4.9	11.0	15.6	-4.6

8.4. Очікувана тривалість життя при народженні

(років)

	2005-2006			2006-2007			2007-2008		
	обидві статі	чоловіки	жінки	обидві статі	чоловіки	жінки	обидві статі	чоловіки	жінки
Україна	68.10	62.38	74.06	68.25	62.51	74.22	68.27	62.51	74.28
Автономна Республіка Крим	67.91	62.10	73.80	67.96	62.00	74.02	68.05	62.17	74.01
Вінницька	68.78	63.00	74.78	69.02	63.20	75.02	69.20	63.32	75.33
Волинська	68.38	62.29	75.04	68.64	62.64	75.17	68.64	62.48	75.33
Дніпропетровська	66.56	60.72	72.67	66.72	60.85	72.83	66.73	60.90	72.76
Донецька	66.73	60.61	73.21	66.71	60.62	73.12	66.47	60.35	72.98
Житомирська	66.42	60.26	73.33	66.47	60.28	73.40	66.48	60.21	73.53
Закарпатська	68.42	64.18	72.78	68.48	64.13	72.99	68.38	63.90	73.04
Запорізька	68.22	62.58	73.96	68.26	62.38	74.26	68.41	62.56	74.38
Івано-Франківська	70.48	65.03	76.09	70.59	64.95	76.34	70.70	65.22	76.33
Київська	66.72	60.57	73.48	66.81	60.68	73.46	66.98	60.86	73.62
Кіровоградська	66.79	60.93	73.02	67.07	61.19	73.27	66.87	60.86	73.24
Луганська	67.14	61.38	73.17	67.54	61.80	73.52	67.48	61.70	73.50
Львівська	70.66	65.15	76.46	70.70	65.09	76.60	70.62	65.01	76.51
Миколаївська	66.88	61.05	73.05	67.08	61.23	73.21	66.86	60.97	73.10
Одеська	66.36	61.17	71.79	66.66	61.56	71.96	67.00	61.96	72.20
Полтавська	68.51	62.77	74.53	68.62	62.79	74.74	68.44	62.66	74.50
Рівненська	68.82	63.19	74.82	68.99	63.23	75.11	68.90	62.97	75.36
Сумська	68.08	62.05	74.54	68.56	62.65	74.75	68.47	62.56	74.67
Тернопільська	70.86	65.31	76.52	71.08	65.56	76.71	71.34	65.80	76.92
Харківська	68.99	63.55	74.41	69.20	63.76	74.61	69.19	63.71	74.61
Херсонська	66.93	61.04	73.23	67.16	61.17	73.48	67.00	60.99	73.43
Хмельницька	68.91	63.16	74.97	68.95	63.07	75.15	69.21	63.25	75.50
Черкаська	68.62	62.86	74.60	68.75	63.04	74.65	68.80	63.03	74.76
Чернівецька	70.54	65.60	75.45	70.82	65.81	75.76	70.97	65.89	76.06
Чернігівська	66.74	60.05	74.29	66.75	59.96	74.43	66.80	59.87	74.69
м.Київ	71.25	66.20	76.09	71.27	66.26	75.99	71.52	66.50	76.28
Севастополь (міськрада)	68.76	62.52	74.71	68.64	62.33	74.72	68.55	62.31	74.55

8.5. Шлюбність та розлучуваність

(одиниць)

	2007		2008	
	кількість зареєстрованих шлюбів	кількість зареєстрованих розлучень	кількість зареєстрованих шлюбів	кількість зареєстрованих розлучень
Україна	416427	178364	321992	166845
Автономна Республіка Крим	17403	8153	14498	7231
Вінницька	14991	6436	11508	5945
Волинська	9545	2864	7375	2664
Дніпропетровська	31915	14835	23493	13462
Донецька	38417	19488	29887	18275
Житомирська	12003	4830	9003	4616
Закарпатська	10891	2867	9192	2831
Запорізька	15582	7735	12260	7259
Івано-Франківська	12295	4195	9986	4125
Київська	19043	7193	13679	6976
Кіровоградська	8742	4206	6183	3974
Луганська	20256	10492	15617	9599
Львівська	21823	6558	17963	6129
Миколаївська	10862	5218	8145	5053
Одеська	23001	9597	17770	8963
Полтавська	13378	6333	9659	6029
Рівненська	10721	3338	8434	3069
Сумська	9517	4462	7023	4150
Тернопільська	9565	3375	7666	3100
Харківська	24732	11390	19110	10744
Херсонська	9180	4399	7178	4188
Хмельницька	12230	5047	9370	4608
Черкаська	11411	5359	8451	4888
Чернівецька	8344	3431	6741	3195
Чернігівська	9174	4083	6598	3806
м.Київ	27196	10526	21694	10091
Севастополь (міськрада)	4210	1954	3509	1875

Продовження табл. 8.5
(на 1000 наявного населення)

	2007		2008	
	кількість зареєстрованих шлюбів	кількість зареєстрованих розлучень	кількість зареєстрованих шлюбів	кількість зареєстрованих розлучень
Україна	9.0	3.8	7.0	3.6
Автономна Республіка Крим	8.8	4.1	7.4	3.7
Вінницька	8.9	3.8	6.9	3.6
Волинська	9.2	2.8	7.1	2.6
Дніпропетровська	9.4	4.3	6.9	4.0
Донецька	8.4	4.3	6.6	4.0
Житомирська	9.2	3.7	6.9	3.6
Закарпатська	8.8	2.3	7.4	2.3
Запорізька	8.5	4.2	6.7	4.0
Івано-Франківська	8.9	3.0	7.2	3.0
Київська	10.9	4.1	7.9	4.0
Кіровоградська	8.4	4.0	6.0	3.8
Луганська	8.6	4.4	6.7	4.1
Львівська	8.5	2.6	7.0	2.4
Миколаївська	9.0	4.3	6.8	4.2
Одеська	9.6	4.0	7.4	3.7
Полтавська	8.7	4.1	6.4	4.0
Рівненська	9.3	2.9	7.3	2.7
Сумська	7.9	3.7	5.9	3.5
Тернопільська	8.7	3.1	7.0	2.8
Харківська	8.8	4.1	6.9	3.9
Херсонська	8.3	4.0	6.5	3.8
Хмельницька	9.0	3.7	7.0	3.4
Черкаська	8.6	4.1	6.5	3.7
Чернівецька	9.2	3.8	7.5	3.5
Чернігівська	8.0	3.6	5.8	3.4
м.Київ	10.0	3.9	7.9	3.7
Севастополь (міськрада)	11.1	5.2	9.2	4.9

8.6. Коефіцієнти народжуваності за віком матері у 2008 році

(кількість народжених на 1000 жінок відповідного віку)

	15-49 ¹	15-19 ¹	20-24	25-29	30-34	35-39	40-44	45-49 ¹
Україна	42.4	32.0	97.5	87.8	51.1	19.7	3.3	0.2
Автономна								
Республіка Крим	45.0	28.6	96.0	96.3	60.3	25.5	4.1	0.2
Вінницька	43.2	34.5	106.8	90.2	48.6	17.4	2.9	0.1
Волинська	56.8	35.1	132.2	111.3	65.6	26.2	5.3	0.2
Дніпропетровська	41.8	34.3	94.3	86.5	52.1	19.9	3.2	0.1
Донецька	37.9	30.3	85.3	78.5	47.4	17.6	2.5	0.2
Житомирська	45.1	35.1	110.9	91.7	51.1	20.6	3.8	0.1
Закарпатська	55.2	56.1	135.5	100.1	51.3	21.0	3.4	0.1
Запорізька	39.6	32.8	89.4	84.0	49.5	19.1	2.7	0.1
Івано-Франківська	47.1	39.9	121.3	91.4	45.5	17.1	3.5	0.1
Київська	45.1	34.5	106.8	95.2	57.1	19.4	3.0	0.2
Кіровоградська	40.8	40.9	105.3	79.5	45.0	17.2	2.6	0.1
Луганська	36.6	30.2	87.7	74.0	43.0	15.9	2.5	0.0
Львівська	43.6	24.9	108.2	94.4	49.0	18.0	3.4	0.2
Миколаївська	42.4	39.0	100.0	83.7	50.2	17.6	3.6	0.2
Одеська	46.0	36.3	98.2	95.7	58.8	23.6	4.5	0.1
Полтавська	38.2	32.4	93.5	80.1	45.1	16.5	2.4	0.1
Рівненська	57.0	30.0	132.8	113.8	68.4	29.4	5.9	0.3
Сумська	35.6	31.5	87.6	72.0	42.0	15.0	2.2	0.1
Тернопільська	44.0	34.1	115.8	85.4	44.1	13.5	2.8	0.1
Харківська	36.8	26.9	78.7	78.4	46.4	19.0	2.9	0.1
Херсонська	43.4	39.1	101.1	86.9	52.0	20.4	3.0	0.1
Хмельницька	44.3	35.5	116.7	92.6	48.0	17.1	2.7	0.1
Черкаська	37.8	31.4	93.3	79.1	46.2	15.9	2.4	0.1
Чернівецька	46.5	36.3	110.8	89.2	48.5	19.1	4.2	0.2
Чернігівська	37.3	28.1	89.9	80.0	45.4	16.5	3.0	0.1
м.Київ	40.6	12.2	62.4	92.4	61.1	27.8	4.8	0.5
Севастополь (міськрада)	42.7	26.0	81.7	95.9	56.4	26.0	4.5	0.1

¹ До цих груп відповідно включено кількість народжених у матерів до 15 і старше 49 років.

8.7. Смертність дітей у віці до 1 року

(осіб)

	2007			2008		
	міські поселення та сільська місцевість	міські поселення	сільська місцевість	міські поселення та сільська місцевість	міські поселення	сільська місцевість
Україна	5188	3330	1858	5049	3220	1829
Автономна						
Республіка Крим	235	136	99	253	131	122
Вінницька	174	88	86	175	83	92
Волинська	101	41	60	110	43	67
Дніпропетровська	381	285	96	398	320	78
Донецька	557	489	68	533	469	64
Житомирська	136	70	66	116	68	48
Закарпатська	203	89	114	206	87	119
Запорізька	227	159	68	185	131	54
Івано-Франківська	219	86	133	181	60	121
Київська	162	91	71	144	89	55
Кіровоградська	123	72	51	133	73	60
Луганська	283	247	36	305	261	44
Львівська	287	155	132	253	137	116
Миколаївська	109	60	49	109	66	43
Одеська	307	182	125	281	174	107
Полтавська	120	74	46	120	71	49
Рівненська	177	68	109	151	57	94
Сумська	96	55	41	107	66	41
Тернопільська	98	53	45	121	48	73
Харківська	257	194	63	254	188	66
Херсонська	124	62	62	140	74	66
Хмельницька	143	75	68	134	65	69
Черкаська	128	66	62	139	73	66
Чернівецька	117	53	64	111	40	71
Чернігівська	98	57	41	79	37	42
м.Київ	275	275	x	280	280	x
Севастополь (міськрада)	51	48	3	31	29	2

Продовження табл. 8.7
(на 1000 живонароджених)

	2007			2008		
	міські поселення та сільська місцевість	міські поселення	сільська місцевість	міські поселення та сільська місцевість	міські поселення	сільська місцевість
Україна	11.0	10.6	11.8	10.0	9.5	10.9
Автономна Республіка Крим	11.0	10.7	11.4	10.9	9.7	12.7
Вінницька	10.5	10.2	10.8	9.8	8.9	10.8
Волинська	7.2	5.9	8.5	7.3	5.9	8.7
Дніпропетровська	11.1	10.0	16.4	10.8	10.4	12.4
Донецька	13.8	13.5	16.6	12.2	11.8	15.0
Житомирська	9.6	8.6	11.0	8.0	8.0	7.9
Закарпатська	12.1	13.8	11.0	11.4	12.6	10.6
Запорізька	12.9	12.0	15.7	9.9	9.3	11.5
Івано-Франківська	13.5	12.5	14.3	10.7	8.4	12.5
Київська	8.9	8.1	10.4	7.3	7.2	7.3
Кіровоградська	12.3	11.5	13.5	12.7	11.0	15.5
Луганська	14.0	14.0	13.6	13.9	13.6	15.8
Львівська	10.5	9.7	11.6	8.8	8.2	9.5
Миколаївська	8.9	7.8	10.8	8.3	7.9	8.9
Одеська	11.6	11.4	11.8	9.9	10.1	9.6
Полтавська	9.0	9.0	8.9	8.3	8.0	8.7
Рівненська	11.2	10.3	11.9	8.9	8.0	9.6
Сумська	9.5	7.8	13.3	10.0	8.8	12.6
Тернопільська	8.5	10.0	7.3	9.9	8.6	11.0
Харківська	10.2	9.7	12.4	9.4	8.8	11.9
Херсонська	10.7	9.2	12.9	11.4	10.2	13.1
Хмельницька	10.5	9.7	11.5	9.2	7.6	11.3
Черкаська	10.9	9.6	12.6	11.2	11.2	12.8
Чернівецька	11.6	14.1	10.2	10.1	9.7	10.4
Чернігівська	10.3	9.2	12.3	7.9	5.6	12.6
м.Київ	9.7	9.7	x	8.9	8.9	x
Севастополь (міськрада)	12.8	12.9	11.0	7.5	7.5	6.8

8.8. Міграція населення

(осіб)

	2007			2008		
	кількість прибулих	кількість вибулих	сальдо міграції	кількість прибулих	кількість вибулих	сальдо міграції
Україна	758292	741454	16838	710748	695869	14879
Автономна Республіка Крим	36615	33091	3524	33767	30297	3470
Вінницька	31643	33176	-1533	29268	30933	-1665
Волинська	19973	20084	-111	19053	18975	78
Дніпропетровська	53487	52654	833	46230	48002	-1772
Донецька	65591	65681	-90	61233	62120	-887
Житомирська	23348	25092	-1744	22419	24525	-2106
Закарпатська	9622	11187	-1565	9392	10772	-1380
Запорізька	26497	27378	-881	23817	24187	-370
Івано-Франківська	16185	16386	-201	15338	15477	-139
Київська	26419	27143	-724	26275	24962	1313
Кіровоградська	12344	16544	-4200	11899	15878	-3979
Луганська	37030	41866	-4836	35696	39326	-3630
Львівська	32293	33490	-1197	31106	31837	-731
Миколаївська	19175	19816	-641	17485	18630	-1145
Одеська	48617	37280	11337	43231	36612	6619
Полтавська	28385	28954	-569	26504	26772	-268
Рівенська	22425	24396	-1971	19588	21460	-1872
Сумська	21995	24317	-2322	21071	22391	-1320
Тернопільська	13579	15283	-1704	13482	14956	-1474
Харківська	52974	48943	4031	50444	46039	4405
Херсонська	16181	19177	-2996	15312	18071	-2759
Хмельницька	24660	26357	-1697	24309	25120	-811
Черкаська	25779	26066	-287	23016	23336	-320
Чернівецька	12544	11932	612	11796	11136	660
Чернігівська	20296	21421	-1125	18317	19144	-827
м.Київ	54885	30082	24803	54948	31548	23400
Севастополь (міськрада)	5750	3658	2092	5752	3363	2389

Продовження табл. 8.8
(на 1000 наявного населення)

	2007			2008		
	кількість прибулих	кількість вибулих	сальдо міграції	кількість прибулих	кількість вибулих	сальдо міграції
Україна	16.3	16.0	0.3	15.4	15.1	0.3
Автономна						
Республіка Крим	18.5	16.8	1.7	17.2	15.4	1.8
Вінницька	18.9	19.8	-0.9	17.6	18.6	-1.0
Волинська	19.3	19.4	-0.1	18.4	18.3	0.1
Дніпропетровська	15.7	15.5	0.2	13.7	14.2	-0.5
Донецька	14.4	14.4	0.0	13.5	13.7	-0.2
Житомирська	17.8	19.1	-1.3	17.2	18.8	-1.6
Закарпатська	7.7	9.0	-1.3	7.6	8.7	-1.1
Запорізька	14.4	14.9	-0.5	13.0	13.2	-0.2
Івано-Франківська	11.7	11.8	-0.1	11.1	11.2	-0.1
Київська	15.2	15.6	-0.4	15.2	14.4	0.8
Кіровоградська	11.8	15.8	-4.0	11.5	15.4	-3.9
Луганська	15.7	17.7	-2.0	15.3	16.8	-1.5
Львівська	12.6	13.1	-0.5	12.2	12.5	-0.3
Миколаївська	15.9	16.4	-0.5	14.6	15.5	-0.9
Одеська	20.3	15.6	4.7	18.0	15.3	2.7
Полтавська	18.5	18.9	-0.4	17.4	17.6	-0.2
Рівенська	19.5	21.2	-1.7	17.0	18.6	-1.6
Сумська	18.3	20.2	-1.9	17.7	18.8	-1.1
Тернопільська	12.3	13.9	-1.6	12.3	13.6	-1.3
Харківська	18.9	17.5	1.4	18.1	16.5	1.6
Херсонська	14.5	17.2	-2.7	13.9	16.4	-2.5
Хмельницька	18.1	19.4	-1.3	18.1	18.7	-0.6
Черкаська	19.5	19.7	-0.2	17.6	17.8	-0.2
Чернівецька	13.9	13.2	0.7	13.0	12.3	0.7
Чернігівська	17.7	18.7	-1.0	16.2	16.9	-0.7
м.Київ	20.1	11.0	9.1	20.0	11.5	8.5
Севастополь (міськрада)	15.1	9.6	5.5	15.2	8.9	6.3

9. ОКРЕМІ МІЖДЕРЖАВНІ ПОРІВНЯННЯ

9.1. Кількість постійного населення¹ у Російській Федерації

	Усе населення	У тому числі		Міські поселення	Сільська місцевість
		міські поселення	сільська місцевість		
	млн. осіб			у відсотках до підсумку	
1989	147.0	108.0	39.0	73.5	26.5
1993 ²	148.6	108.7	39.9	73.1	26.9
1996	148.3	108.3	40.0	73.0	27.0
2001	146.3	107.1	39.2	73.2	26.8
2002					
на 1 січня	145.6	106.7	38.9	73.3	26.7
на 9 жовтня ³	145.2	106.4	38.8	73.3	26.7
2003	145.0	106.3	38.7	73.3	26.7
2004	144.2	105.8	38.4	73.4	26.6
2005	143.5	104.7	38.8	73.0	27.0
2006	142.8	104.1	38.7	72.9	27.1
2007	142.2	103.8	38.4	73.0	27.0
2008	142.0	103.8	38.2	73.1	26.9
2009	141.9	103.7	38.2	73.1	26.9

9.2. Розподіл населення за основними віковими групами у Російській Федерації

	2001 ⁴	2006	2007	2001 ⁴	2006	2007	2001 ⁴	2006	2007
	тис. осіб			у відсотках до підсумку			на 1000 чоловіків припадає жінок		
Усе населення (на кінець року)	146304	142754	142221	100	100	100	1141	1158	1160
<i>у тому числі:</i>									
молодші за працездатний вік	28387	23317	22718	19.4	16.3	16.0	958	954	953
працездатного віку	88040	90328	90152	60.2	63.3	63.4	982	961	958
старші за працездатний вік	29877	29109	29351	20.4	20.4	20.6	2174	2561	2588

¹ Дані наведені: за 1989 р. – за переписом населення на 12 січня, за 1993, 1996, 2001-2008 рр. – оцінка на 1 січня відповідного року.

² 1993, 1996, 2001, 2002 – кількість населення перерахована з урахуванням підсумків Всеросійського перепису населення 2002 року.

³ За даними Всеросійського перепису населення 2002 року.

⁴ Кількість населення перерахована з урахуванням підсумків Всеросійського перепису населення 2002 року.

9.3. Природний рух населення у Російській Федерації*(тис. осіб)*

	Кількість народжених	Кількість померлих	Природний приріст, скорочення (-)	Смертність дітей у віці до 1 року
1995	1363.8	2203.8	-840.0	24.8
2000	1266.8	2225.3	-958.5	19.3
2001	1311.6	2254.9	-943.3	19.1
2002	1397.0	2332.3	-935.3	18.4
2003	1477.3	2365.8	-888.5	18.1
2004	1502.5	2295.4	-792.9	17.3
2005	1457.4	2303.9	-846.5	16.1
2006	1479.6	2166.7	-687.1	15.1
2007	1610.1	2080.4	-470.3	14.9
2008	1717.5	2081.0	-363.5	14.5

9.4. Кількість зареєстрованих шлюбів та розлучень у Російській Федерації

	Шлюби	Розлучення	Шлюби	Розлучення
	тис. одиниць		на 1000 населення	
1995	1075.2	665.9	7.3	4.5
2000	897.3	627.7	6.2	4.3
2001	1001.6	763.5	6.9	5.3
2002	1019.8	853.6	7.1	5.9
2003	1091.8	798.8	7.6	5.5
2004	979.7	635.8	6.8	4.4
2005	1066.4	604.9	7.5	4.2
2006	1113.6	640.8	7.8	4.5
2007	1262.5	685.9	8.9	4.8
2008	1178.7	703.4	8.3	5.0

9.5. Загальна характеристика міграційних процесів у Російській Федерації

	2007		2008	
	осіб	на 10 тис. населення	осіб	на 10 тис. населення
Усього				
прибуло	2284936	160.8	2215942	156.2
вибуло	2044993	143.9	1973835	139.1
міграційний приріст, скорочення (-)	239943	16.9	242107	17.1
<i>у тому числі:</i>				
внутрішньорегіональна (у межах Росії)				
прибуло	1997980	140.6	1934327	136.3
вибуло	1997980	140.6	1934327	136.3
міграційний приріст, скорочення (-)	x	x	x	x
зовнішня міграція				
прибуло	286956	20.2	281615	19.8
вибуло	47013	3.3	39508	2.8
міграційний приріст, скорочення (-)	239943	16.9	242107	17.0
з країнами СНД				
прибуло	273872	19.3	269977	19.0
вибуло	31329	2.2	26114	1.8
міграційний приріст, скорочення (-)	242543	17.1	243863	17.2
з іншими країнами				
прибуло	13084	0.9	11638	0.8
вибуло	15684	1.1	13394	0.9
міграційний приріст, скорочення (-)	-2600	-0.2	-1756	-0.1

9.6. Кількість населення у Республіці Білорусь

	2000	2001	2002	2003	2004	2005	2006	2007	2008
	тис. осіб								
Усе населення (на кінець року)	9990.4	9950.9	9898.6	9849.1	9800.1	9750.5	9714.5	9689.8	9672.0
у тому числі:									
молодші за працездатний вік	1992.0	1918.2	1833.1	1757.6	1682.8	1619.5	1574.5	1547.0	1529.0
працездатного віку	5872.4	5918.0	5966.1	6009.7	6037.3	6060.8	6066.1	6053.3	6038.0
старші за працездатний вік	2126.0	2114.7	2099.4	2081.8	2080.0	2070.2	2073.9	2089.5	2105.0
<i>Розподіл населення за статтю, у % до підсумку</i>									
Чоловіки	46.9	46.9	46.9	46.8	46.8	46.7	46.7	46.7	46.7
Жінки	53.1	53.1	53.1	53.2	53.2	53.3	53.3	53.3	53.3
<i>Розподіл населення за місцем проживання, у % до підсумку</i>									
Міські поселення	70.2	70.7	71.1	71.5	72.0	72.4	72.8	73.4	73.9
Сільська місцевість	29.8	29.3	28.9	28.5	28.0	27.6	27.2	26.6	26.1

9.7. Динаміка кількості населення у Республіці Білорусь, на кінець року, у % до 1995 року

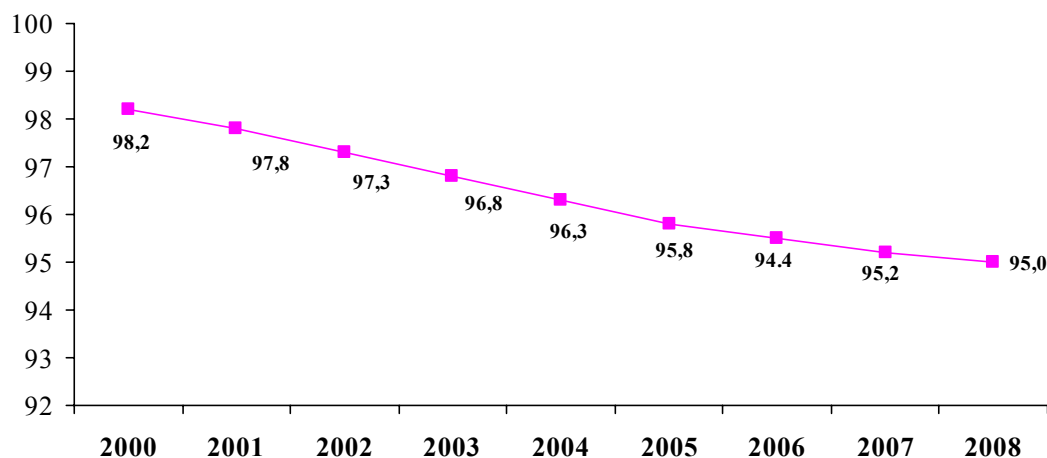

9.8. Коефіцієнти смертності за окремими причинами смерті у Республіці Білорусь та Російській Федерації

(кількість померлих на 100 000 населення)

	1995	2000	2003	2004	2005	2006	2007
Усього померлих							
Республіка Білорусь	1312.3	1348.0	1450.3	1425.7	1451.2	1422.3	1370.8
Російська Федерація	1497.7	1529.0	1644.2	1596.0	1609.9	1520.6	1463.9
<i>у тому числі від:</i>							
Хвороб системи кровообігу							
Республіка Білорусь	646.9	723.7	797.8	781.8	810.9	788.3	724.8
Російська Федерація	790.7	846.1	927.5	895.4	908.0	864.7	833.9
Зовнішніх причин смертності							
Республіка Білорусь	147.8	158.1	167.2	167.6	172.5	162.9	148.0
Російська Федерація	236.8	219.0	233.6	227.2	220.7	198.5	182.5
Новоутворення							
Республіка Білорусь	192.3	195.6	189.6	191.5	190.0	189.2	187.3
Російська Федерація	203.0	204.7	202.5	201.7	201.2	200.9	203.0
Хвороб органів дихання							
Республіка Білорусь	66.5	66.8	50.1	51.5	54.1	52.7	48.3
Російська Федерація	73.9	70.2	70.5	64.6	66.2	58.1	54.8
Хвороб органів травлення							
Республіка Білорусь	26.0	29.6	37.5	39.6	43.7	44.9	46.6
Російська Федерація	46.1	44.4	56.8	59.3	65.5	62.8	61.7
Деяких інфекційних та паразитарних хвороб							
Республіка Білорусь	9.1	9.5	13.2	13.8	15.8	13.5	13.0
Російська Федерація	20.7	24.9	25.9	25.7	27.2	25.1	24.2

9.9. Територія і середнорічна кількість населення в країнах СНД

	Територія, тис. км ²	Середнорічна кількість населення, млн. осіб						
		1995	2000	2005	2006	2007	2008	
							усього	осіб/км ²
Азербайджан	86.6	7.7	8	8.4	8.5	8.6	8.7	101
Вірменія	29.8	3.3	3.2	3.2	3.2	3.2	3.2	109
Білорусь	207.6	10.2	10	9.8	9.7	9.7	9.7	47
Казахстан	2724.9	15.8	14.9	15.1	15.3	15.5	15.7	6
Киргизстан	199.9	4.6	4.9	5.1	5.2	5.2	5.3	26
Молдова ¹	33.8	4.3	3.6	3.6	3.6	3.6	3.6	106
Росія	17098.2	148.4	146.6	143.1	142.5	142.1	142	8
Таджикистан	143.1	5.7	6.2	6.9	7	7.1	7.3	51
Туркменістан ²	491.2	4.5	5.3	6.6	6.7	6.5	...	14 ³
Узбекистан	448.9	22.7	24.7	26.2	26.5	26.9	...	60 ³
Україна	603.5	51.1	48.9	46.9	46.6	46.3	46.1	76

¹ Без даних по територіях лівобережжя р.Дністер і м.Бендери.² Наявне населення.³ 2007 рік.

9.10. Кількість населення¹ у Республіці Польща

(тис. осіб)

	Міські поселення та сільська місцевість	Міські поселення	Сільська місцевість
1995	38284	23675	14609
1996	38294	23690	14604
1997	38290	23696	14594
1998	38277	23682	14595
1999	38263	23701	14562
2000	38254	23670	14584
2001	38242	23627	14615
2002	38219	23571	14648
2003	38191	23514	14677
2004	38174	23470	14704
2005	38157	23424	14733
2006	38125	23369	14756
2007	38116	23317	14799
2008	38136	23288	14848

9.11. Природний рух населення у Республіці Польща

	Кількість народжених	Кількість померлих	Природний приріст, скорочення (-)	Кількість народжених	Кількість померлих	Природний приріст, скорочення (-)
	тис. осіб			на 1000 населення		
Міські поселення та сільська місцевість						
1995	433.1	386.1	47.0	11.3	10.1	1.2
1996	428.2	385.5	42.7	11.2	10.1	1.1
1997	412.7	380.2	32.5	10.8	9.9	0.9
1998	395.6	375.3	20.3	10.3	9.8	0.5
1999	382.0	381.4	0.6	10.0	10.0	0.0
2000	378.3	368.0	10.3	9.9	9.6	0.3
2001	368.2	363.2	5.0	9.6	9.5	0.1
2002	353.8	359.5	-5.7	9.3	9.4	-0.1
2003	351.1	365.2	-14.1	9.2	9.6	-0.4
2004	356.1	363.5	-7.4	9.3	9.5	-0.2
2005	364.4	368.3	-3.9	9.6	9.7	-0.1
2006	374.2	369.7	4.5	9.8	9.7	0.1
2007	387.9	377.2	10.7	10.2	9.9	0.3
2008	414.5	379.4	35.1	10.9	10.0	0.9

¹ Дані наведені на кінець відповідного року.

Продовження табл. 9.11

	Кількість народжених	Кількість померлих	Природний приріст, скорочення (-)	Кількість народжених	Кількість померлих	Природний приріст, скорочення (-)
	тис. осіб			на 1000 населення		
Міські поселення						
1995	232.7	223.3	9.4	9.8	9.4	0.4
1996	229.8	222.0	7.8	9.7	9.4	0.3
1997	221.1	220.9	0.2	9.3	9.3	0.0
1998	214.1	219.3	-5.2	9.1	9.3	-0.2
1999	208.2	223.6	-15.4	8.8	9.5	-0.7
2000	208.3	218.2	-9.9	8.9	9.3	-0.4
2001	205.7	215.6	-9.9	8.7	9.1	-0.4
2002	197.5	213.6	-16.1	8.4	9.1	-0.7
2003	199.6	216.3	-16.7	8.5	9.2	-0.7
2004	204.9	216.5	-11.6	8.8	9.3	-0.5
2005	211.2	219.4	-8.2	9.0	9.4	-0.4
2006	218.0	222.2	-4.2	9.3	9.5	-0.2
2007	225.6	226.6	-0.9	9.7	9.7	-0.0
2008	241.3	228.7	12.6	10.4	9.9	0.5
Сільські поселення						
1995	200.4	162.8	37.6	13.7	11.1	2.6
1996	198.4	163.5	34.9	13.6	11.2	2.4
1997	191.6	159.3	32.3	13.1	10.9	2.2
1998	181.5	156.0	25.5	12.4	10.7	1.7
1999	173.8	157.8	16.0	11.9	10.8	1.1
2000	170.0	149.8	20.2	11.6	10.2	1.4
2001	162.5	147.6	14.9	11.0	10.0	1.0
2002	156.3	145.9	10.4	10.6	9.9	0.7
2003	151.5	148.9	2.6	10.3	10.1	0.2
2004	151.2	147.0	4.2	10.2	9.9	0.3
2005	153.2	148.9	4.3	10.4	10.1	0.3
2006	156.2	147.5	8.7	10.5	9.9	0.6
2007	162.3	150.7	11.6	10.9	10.1	0.8
2008	173.2	150.7	22.5	11.6	10.1	1.5

9.12. Смертність дітей у віці до 1 року у Республіці Польща

	Міські поселення та сільська місцевість	Міські поселення	Сільська місцевість	Міські поселення та сільська місцевість	Міські поселення	Сільська місцевість
	тис. осіб			на 1000 живонароджених		
1995	5.9	3.2	2.7	13.6	13.7	13.5
1996	5.2	2.9	2.3	12.2	12.7	11.7
1997	4.2	2.3	1.9	10.2	10.5	9.7
1998	3.8	2.1	1.7	9.5	9.6	9.4
1999	3.4	1.9	1.5	8.9	9.2	8.5
2000	3.1	1.7	1.4	8.1	8.3	7.9
2001	2.8	1.6	1.2	7.7	7.7	7.7
2002	2.7	1.6	1.1	7.5	7.9	7.1
2003	2.5	1.5	1.0	7.0	7.2	6.8
2004	2.4	1.5	1.0	6.8	7.1	6.4
2005	2.3	1.3	1.0	6.4	6.3	6.5
2006	2.2	1.3	0.9	6.0	6.2	5.7
2007	2.3	1.4	0.9	6.0	6.1	5.9
2008	2.3	1.4	1.0	5.6	5.6	5.6

9.13. Кількість зареєстрованих шлюбів та розлучень у Республіці Польща

	Шлюби	Розлучення	Шлюби	Розлучення
	тис. одиниць		на 1000 населення	
Міські поселення та сільська місцевість				
1995	207.1	38.1	5.4	1.0
2000	211.2	42.8	5.5	1.1
2001	195.1	45.3	5.1	1.2
2002	191.9	45.4	5.0	1.2
2003	195.4	48.6	5.1	1.3
2004	191.8	56.3	5.0	1.5
2005	206.9	67.6	5.4	1.8
2006	226.2	71.9	5.9	1.9
2007	248.7	66.6	6.5	1.7
2008	257.7	65.5	6.8	1.7
Міські поселення				
1995	121.0	31.3	5.1	1.3
2000	128.2	36.0	5.4	1.5
2001	118.2	38.2	5.0	1.6
2002	115.8	38.3	4.9	1.6
2003	118.7	40.9	5.1	1.7
2004	116.4	46.0	5.0	2.0
2005	125.6	53.7	5.4	2.3
2006	137.2	57.9	5.9	2.5
2007	150.2	53.2	6.5	2.3
2008	154.9	51.9	6.7	2.2
Сільські поселення				
1995	86.1	6.0	5.9	0.4
2000	83.0	6.7	5.7	0.5
2001	76.9	7.0	5.2	0.5
2002	76.1	7.1	5.2	0.5
2003	76.7	7.7	5.2	0.5
2004	75.4	10.3	5.1	0.7
2005	81.3	13.9	5.5	0.9
2006	89.0	13.8	6.0	0.9
2007	98.5	13.0	6.6	0.9
2008	102.8	13.1	6.9	0.9

МЕТОДОЛОГІЧНІ ПОЯСНЕННЯ

Наявне населення – населення, яке на момент обліку знаходиться на даній території, враховуючи тимчасово проживаючих.

Постійне населення – населення, яке постійно проживає на момент обліку на даній території враховуючи тимчасово відсутніх.

Міське і сільське населення. До міського населення відносяться особи, які проживають в міських поселеннях, до сільського – які проживають в сільській місцевості. Міські поселення – це міста та селища міського типу, статус яких затверджено у законодавчому порядку. Сільська місцевість – це сільські населені пункти, підпорядковані сільським радам, або безпосередньо міським і селищним радам.

Щільність (густота) населення розраховується діленням чисельності наявного населення на площу території. Площа території наводиться за даними Державного комітету України земельних ресурсів.

Вік людини – період від народження до певного моменту її життя, Вік визначається кількістю повних років, що прожиті людиною на цей момент.

Вікова група – сукупність людей певного віку.

Вікові групи населення:

- молодші за працездатний вік – особи віком до 16 років;
- працездатного віку – жінки від 16 до 54 років та чоловіки від 16 до 59 років;
- старші за працездатний вік – жінки від 55 років і старші, чоловіки від 60 років і старші.

Демографічне навантаження – це узагальнююча кількісна характеристика вікової структури населення, яка показує навантаження на суспільство невиробничим населенням.

Розраховується показник **демографічного навантаження** на осіб працездатного віку, як відношення кількості дітей (молодше від працездатного віку), кількість осіб пенсійного віку (старше від працездатного віку) і їх загальної сукупності до кількості населення у працездатному віці (з розрахунку на 1000 осіб населення).

Середній вік населення визначається як середня арифметична зважена через ділення загального числа чоловіко-років (сума добутків значень віку, збільшеного на 0.5, на кількість населення в цьому віці) на загальну кількість населення.

Відомості про народження, смерті, шлюби та розлучення одержуються на підставі щорічної (щомісячної) статистичної обробки даних других примірників актів цивільного стану. В кількість народжених включаються тільки народжені живими.

Природний приріст (скорочення) населення – різниця між кількістю народжених живими і кількістю померлих.

Загальні коефіцієнти народжуваності і смертності розраховуються як відношення, відповідно, кількості народжених (живими) і кількості померлих протягом календарного року до середньорічної чисельності наявного населення.

Коефіцієнти природного приросту (скорочення) визначаються як різниця між загальними коефіцієнтами народжуваності і смертності.

Сумарний коефіцієнт народжуваності характеризує середню кількість дітей, народжених жінкою за все її життя, за умови збереження в кожній віковій групі існуючого рівня народжуваності. Розраховується як сума вікових коефіцієнтів народжуваності по всіх вікових інтервалах, його розмір не залежить від вікового складу населення і характеризує середній рівень народжуваності в календарному році, для якого він визначається.

Чистий сумарний коефіцієнт народжуваності враховує фактор смертності. Він визначає, яку кількість дітей може народити в середньому одна жінка за умови постійної інтенсивності вікової народжуваності за роки, які вона зможе прожити у середньому в дітородному періоді за певного рівня смертності.

Загальний (брutto) коефіцієнт відтворення жіночого населення показує середню кількість дівчаток, яких народила б одна жінка, що прожила до кінця репродуктивного періоду (15-49 років) за умови збереження протягом її життя сучасного рівня народжуваності в кожному віці. Це показник заміщення жіночого (материнського) покоління, який не враховує рівня смертності. Він розраховується шляхом множення сумарного показника народжуваності на частку дівчат серед народжених.

Нетто коефіцієнт відтворення жіночого покоління показує, скільки в середньому дівчаток, що народжені однією жінкою протягом життя, дожило б до віку матері при їх народженні за умови збереження в кожному віці існуючих рівнів народжуваності і смертності. Показник характеризує ступінь заміщення покоління жінок їх дочками при тривалому збереженні існуючих рівнів народжуваності і смертності. Він розраховується як сума добутків вікових коефіцієнтів народжуваності на відповідні кількості жінок з таблиць смертності за цей період, помножених на частку дівчат серед народжених в ті роки, для яких розраховується коефіцієнт. Якщо цей показник менший за 1, тоді сучасні умови народжуваності і смертності не можуть забезпечити в майбутньому заміну материнського покоління дочірним.

Очікувана тривалість життя при народженні – кількість років, які в середньому належить прожити даному поколінню народжених за умови, що протягом всього життя цього покоління (при переході його від одного віку до іншого) рівень смертності буде дорівнювати сучасному рівню смертності населення в окремих вікових групах.

Відомості про шлюби та розлучення ґрунтуються на статистичному опрацюванні даних, які містяться в других примірниках актів цивільного стану, що укладаються в державних органах реєстрації актів цивільного стану.

Поточний облік шлюбів і розлучень враховує тільки укладання і припинення шлюбів, які оформлені юридично, і не включає випадки припинення шлюбів, якщо розлучення не були оформлені, а також припинення незареєстрованих шлюбів.

Шлюбний вік в Україні встановлений законом - 18 років для чоловіків і 17 років для жінок.

Час укладання шлюбу визначається моментом реєстрації шлюбу в органах реєстрації актів цивільного стану.

Шлюб припиняється з часу реєстрації розлучення в книзі реєстрації актів про розірвання шлюбу, тобто датою припинення шлюбу є не дата винесення рішення суду про розірвання шлюбу, а дата реєстрації розлучення в органах реєстрації актів цивільного стану хоча б одним з подружжя.

Загальні коефіцієнти шлюбності та розлучуваності розраховуються як відношення кількості зареєстрованих протягом календарного року відповідно шлюбів і розлучень до середньорічної чисельності наявного населення.

Дані про народжуваність отримані при статистичній обробці актів про народження. Реєстрація народження проводиться за місцем народження дитини або за місцем проживання її батьків чи одного з них, а в разі смерті батьків або неможливості для них з інших причин зареєструвати народження – за заявою родичів, інших осіб або адміністрації лікувального закладу, в якому перебувала мати на час народження дитини. Згідно зі статтею 144 Сімейного кодексу України “батьки зобов’язані невідкладно, але не пізніше одного місяця від дня народження дитини, зареєструвати народження дитини в державному органі реєстрації актів цивільного стану”.

Вікові коефіцієнти народжуваності розраховані діленням кількості народжених живими за рік у жінок визначеної вікової групи на середньорічну постійну кількість жінок відповідного віку за поточною оцінкою. При визначенні показників вікової групи молодше 20 років умовно взята кількість жінок віком 15-19 років. Для розрахунку показника вікової групи 15-49 років включаються народжені у матері віком до 15 та 50 і понад.

Кількість позашлюбних народжень включає народження, на час реєстрації яких походження дитини від батьків встановлюється шляхом подачі спільної заяви батьком і матір’ю дитини або тільки за заявою матері чи за рішенням суду, про що записується в акті про народження. Якщо дитина народилася після смерті особи, яка перебувала з матір’ю новонародженого в шлюбі, у актовий запис померлий може бути записаний батьком дитини за умови, що з дня його смерті до народження дитини минуло не більше 10 місяців.

Народженням дитини (живонародженням) до 1 липня 1996 року вважалось повне вигнання або витягнення продукту зачаття з організму матері при тривалості вагітності 28 тижнів і більше (довжиною тіла 35 см і більше, масою 1000 г і більше), який після такого відокремлення зробив самостійно принаймі один подих. До живонароджених також відносились

плоди, які народились до 28 тижнів вагітності (довжиною тіла менше, ніж 35 см та масою тіла менше, ніж 1000 г) і прожили більше 7 діб (тобто довше від перинатального періоду).

З 1 липня 1996 року в Україні запроваджені нові визначення живонароджуваності та мертвонароджуваності: “живнародження є повне вигнання або витягнення продукту зачаття з організму матері незалежно від тривалості вагітності, який після такого відокремлення дихає або виявляє інші ознаки життя, а саме: серцебиття, пульсація пуповини або відповідні рухи довільної мускулатури незалежно від того, перерізна пуповина чи ні, чи відшарувалась плацента. Кожен продукт такого народження вважається живонародженим”. З 1 липня 1996 року до 1 січня 2007 року в органах реєстрації актів цивільного стану реєстрації підлягали “народжені живими або мертвими з вагою тіла 1000 г і більше (або якщо вага при народженні невідома, довжиною тіла 35 см і більше, або строки вагітності 28 тижнів і більше), включаючи народжених з вагою тіла менше 1000 г при багатоплідних пологах, але строк вагітності 28 тижнів і більше. Всі новонароджені, які народилися з масою тіла від 500 до 999 г, також підлягають реєстрації, якщо вони прожили більше 168 годин (7 діб) після народження”.

З 1 січня 2007 року в органах реєстрації актів цивільного стану реєстрації підлягають “народжені живими або мертвими з масою тіла 500 г і більше (або якщо маса тіла при народженні невідома, з довжиною тіла 25 см і більше, або при терміні вагітності 22 тижні і більше); народжені живими або мертвими з масою тіла менше 500 г при багатоплідних пологах, якщо термін вагітності становить 22 тижні і більше; плоди, що народилися живими до 22-го тижня вагітності (тобто зростом менше ніж 25 см і масою тіла менше ніж 500 г) та прожили понад 7 повних діб (168 годин після народження) як живонароджені при передчасних пологах.”

Мертвонародженням є смерть продукта зачаття до його повного зігнання або витягання з організму матері незалежно від тривалості вагітності; на смерть вказує той факт, що після такого відділення плід не дихає чи не виявляє інших будь-яких ознак життя, таких, як серцебиття, пульсація пуповини або явні рухи довільних м'язів.

Дані про смертність базуються на статистичній розробці за актами цивільного стану про смерть та про народження для мертвонароджених.

Перинатальний період, згідно з наказом Міністерства охорони здоров'я України, починається з 22-го повного тижня вагітності (в цей час в нормі маса тіла становить 500 г) і закінчується після 7 повних днів життя новонародженого (168 годин після народження).

Коефіцієнт перинатальної смертності розраховується як відношення суми мертвонароджених та померлих у віці 0-6 днів до суми народжених живими і мертвими у даному році.

Джерелом інформації про причини смертності є лікарське свідоцтво про смерть, фельдшерська довідка про смерть, лікарське свідоцтво про

перинатальну смерть, на підставі яких заповнюється графа “Причина смерті” в актовому записі про смерть.

Коефіцієнти смертності за причинами розраховані діленням кількості померлих від вказаних причин смерті на середньорічну кількість наявного населення. В таблицях вони розраховані на 100 тис. населення.

Коефіцієнти смертності дітей у віці до 1 року розраховані за формулою:

$$K_{сн} = \left(\frac{M_0 + M^n}{N_0} + \frac{M_1}{N_1} \right) * 1000, \text{ де}$$

M_0 – кількість померлих у віці до 1 року із числа народжених в тому році, для якого обчислюється коефіцієнт;

M^n – кількість померлих у віці до 1 року, рік народження яких невідомий;

M_1 – кількість померлих у віці до 1 року із числа народжених в попередньому році;

N_0 – кількість народжених в тому році, для якого обчислюється коефіцієнт;

N_1 – кількість народжених в попередньому році.

$M = M_0 + M^n + M_1$ – загальна кількість немовлят, які померли в тому році. для якого обчислюється коефіцієнт.

Коефіцієнти смертності дітей у віці до 1 року за причинами розраховані діленням кількості померлих дітей від вказаних причин смерті на кількість народжених дітей. В таблицях вони розраховані на 10000 живонароджених.

Захворюваність населення подана тільки за хворобами зареєстрованими в установах системи Міністерства охорони здоров'я. Розподіл даних про захворювання населення здійснено відповідно до Міжнародної статистичної класифікації хвороб та споріднених проблем охорони здоров'я десятого перегляду (МКХ–10).

Первинна захворюваність на 100 тис. населення (рівень захворюваності) – відношення чисельності хворих з діагнозом, встановленим уперше, до середньорічної чисельності постійного населення за звітний рік, що помножити на 100 тис.

Кількість хворих, які перебувають на обліку в медичних закладах – чисельність хворих, виявлених вперше за звітний та всі попередні роки (ті, які ще не зняті з обліку).

Кількість хворих, які перебувають на обліку на 100 тис. населення – відношення кількості хворих на обліку до чисельності постійного населення на кінець звітного року, що помножити на 100 тис.

Кількість осіб, вперше визнаних інвалідами загалом розраховується на 10000 осіб середньорічного постійного населення у віці 16 років і старше; “у тому числі кількість вперше визнаних інвалідами у працездатному віці” – на 10000 осіб середньорічного населення працездатного віку.

Інвалідність – це ступінь втрати здоров'я або ступінь обмеження життєдіяльності.

Дані з міграції населення в органах статистики розраховуються на базі талонів реєстрації та талонів зняття з реєстраційного обліку за місцем проживання.

Кількість прибулих – заповнюється із талонів реєстрації за місцем проживання.

Кількість вибулих – із талонів зняття з реєстраційного обліку за місцем проживання.

Міграційний приріст, скорочення (-) населення – різниця між кількістю прибулих на дану територію та кількістю вибулих за її межі.

Валова міграція – загальна сума прибулих та вибулих. Міграційна активність населення визначається як загальна сума прибулих і вибулих у розрахунку на 1000 осіб середньорічного населення.

Усі потоки (загальна міграція) – показник, що узагальнює внутрішньорегіональну, міжрегіональну та міждержавну міграції.

Внутрішньорегіональна міграція – міграція населення, яка відбувається у межах одного регіону (Львівської області).

Зовнішня міграція – сума міжрегіональної та міждержавної міграції.

Міжрегіональна міграція - міграція населення з одного регіону в інший у межах України.

Внутрішньорегіональна міграція не впливає на зміну чисельності населення області, і відповідно, міжрегіональна – на зміну чисельності України; виходячи з цього, для визначення обсягів внутрішньорегіональної і міжрегіональної міграції використовуються дані тільки із талонів прибуття.

Міждержавна міграція – міграція населення за межі України. Складовими частинами міждержавної міграції є міграція з країнами СНД та іншими країнами.

Показник інтенсивності міграції характеризує частоту міграційних подій за певний період. У збірнику наведені річні коефіцієнти інтенсивності міграції, тобто кількість прибулих, вибулих, міграційний приріст у розрахунку на 1000 осіб населення.

Головне управління статистики у Львівській області

Населення Львівської області

Відповідальний за випуск
Івасіва Людмила Олексіївна

Комп'ютерний дизайн та верстка Панькевич О.Я.

Підписано до друку **18.09.2009**. Формат 14.8x21
Папір офсетний. Гарнітура Times New Roman
Тираж **15** примірників