

ДЕРЖАВНИЙ КОМІТЕТ СТАТИСТИКИ УКРАЇНИ

ГОЛОВНЕ УПРАВЛІННЯ СТАТИСТИКИ У ЛЬВІВСЬКІЙ ОБЛАСТІ

НАСЕЛЕННЯ ЛЬВІВСЬКОЇ ОБЛАСТІ

ДЕМОГРАФІЧНИЙ ЩОРІЧНИК

2007

ЛЬВІВ - 2008

Головне управління статистики у Львівській області
Відділ статистики населення

Демографічний щорічник

Населення Львівської області

Статистичний збірник підготовлений **відділом статистики населення** за участю відділу *статистики соціальних послуг*

При підготовці збірника використані матеріали *Державного комітету статистики Російської Федерації, Міністерства статистики і аналізу Республіки Білорусь та Головного управління статистики у Польщі*

Відповідальна за випуск **Л.О. Івасіва**

Відповідальні за підготовку матеріалів: **Л.О. Івасіва, О.Я. Панькевич**

- пр. В.Чорновола, 4, м. Львів, 79058, Україна
- тел. (0322) 272-10-25, факс: (0322) 272-17-85
- електронна пошта: ve@stat.lviv.ua
- веб-сайт: www.stat.lviv.ua

Розповсюдження статистичних видань

пр. В.Чорновола, 4, кім.44, м. Львів, 79058, Україна
тел. (0322) 272-45-25

ПЕРЕДМОВА

Щорічник підготовлений за матеріалами статистичних розробок за 2007 та попередні роки, вміщує відомості про адміністративно-територіальний поділ області, кількість та статево-віковий склад населення, шлюбність, розлучуваність, народжуваність, смертність загалом та за причинами, захворюваність і міграцію населення.

Дані наведені у динаміці за 1990-2007 роки, а з окремих показників за більш ранній період – з 1950 року, що дає змогу бачити тенденції, які відбуваються в демографічних процесах регіону.

В основу розробки покладено акти реєстрації цивільного стану та талони реєстрації і зняття з реєстраційного обліку за місцем проживання.

СКОРОЧЕННЯ

тис. – тисяча
млн. – мільйон
млрд. – мільярд
р. – рік
км² – кілометр квадратний

УМОВНІ ПОЗНАЧЕННЯ

Тире (–)	– явищ не було
Три крапки (...)	– відомості відсутні
Нуль (0; 0,0)	– явища відбулися, але у вимірах менших за ті, що можуть бути виражені використаними у таблиці розрядами
Символ (х)	– заповнення рубрики за характером побудови таблиці не має сенсу

З М І С Т

ПЕРЕДМОВА	3
СКОРОЧЕННЯ, УМОВНІ ПОЗНАЧЕННЯ	3
Демографічний розвиток Львівщини у статистичних показниках.	7
I. АДМІНІСТРАТИВНО-ТЕРИТОРІАЛЬНИЙ ПОДІЛ, КІЛЬКІСТЬ І СКЛАД НАСЕЛЕННЯ	10
1.1. Кількість адміністративно-територіальних одиниць.....	10
1.2. Територія, кількість і щільність населення.....	10
1.3. Адміністративно-територіальний поділ Львівської області на 1 січня 2008 року.....	11
1.4. Територія, кількість і щільність населення районів і міст обласного значення на 1 січня 2008 року.....	12
1.5. Щільність населення Львівської області станом на 1 січня 2008 року.....	13
1.6. Кількість наявного населення.....	14
1.7. Кількість постійного населення.....	15
1.8. Кількість постійного населення за статтю та віком на 1 січня 2008 року....	16
1.9. Статтєво-вікова структура населення Львівської області на 1 січня 2008 року.....	19
1.10. Демографічне навантаження на населення працездатного віку.....	20
1.11. Середній вік населення.....	21
II. ЗАГАЛЬНІ ПОКАЗНИКИ ВІДТВОРЕННЯ НАСЕЛЕННЯ	24
2.1. Динаміка народжуваності, смертності та природного приросту, скорочення (-) населення.....	24
2.2. Динаміка формування природного приросту, скорочення (-) населення Львівської області.....	25
2.3. Народжуваність, смертність та природний приріст, скорочення (-) населення за районами та містами обласного значення у 2007 році.....	26
2.4. Природний приріст, скорочення (-) населення в розрізі районів і міст (міськрад) обласного значення у 2007 році.....	29
2.5. Сумарний коефіцієнт народжуваності.....	30
2.6. Показники відтворення населення /2006-2007 роки/.....	30
2.7. Середня очікувана тривалість життя при народженні.....	31
III. ШЛЮБИ ТА РОЗЛУЧЕННЯ	32
3.1. Кількість зареєстрованих шлюбів та розлучень.....	32
3.2. Динаміка шлюбності та розлучуваності.....	33
3.3. Розподіл шлюбів, зареєстрованих у 2007 році, за місяцями.....	34
3.4. Розподіл одружених у 2007 році за віком подружжя.....	36
3.5. Розподіл одружених за статтю та віком у 2007 році.....	36
3.6. Кількість зареєстрованих шлюбів і розлучень у районах і містах обласного значення у 2007 році.....	37

3.7.	Розподіл шлюбів, зареєстрованих у 2007 році, за віком та дошлюбним станом подружжя	38
3.8.	Розподіл розлучень, зареєстрованих у 2007 році, за тривалістю шлюбу та віком подружжя	39
IV.	НАРОДЖУВАНІСТЬ	42
4.1.	Кількість народжених у 2007 році за статтю та місяцями реєстрації народження	42
4.2.	Розподіл народжених у 2007 році за статтю та місяцями реєстрації народження	43
4.3.	Розподіл народжених у 2007 році за місяцями реєстрації народження у районах і містах обласного значення	44
4.4.	Кількість живонароджених та мертвонароджених	46
4.5.	Динаміка кількості мертвонароджених у Львівській області	47
4.6.	Розподіл живонароджених та мертвонароджених за статтю	48
4.7.	Народжуваність за віком матері	49
4.8.	Повікові коефіцієнти народжуваності	50
4.9.	Розподіл живонароджених та мертвонароджених за статтю у районах і містах обласного значення у 2007 році	51
4.10.	Розподіл народжених матерями, молодшими 20 років, у 2007 році	54
4.11.	Кількість позашлюбних народжених у 2007 році	57
V.	СМЕРТНІСТЬ	58
5.1.	Розподіл померлих за статтю та віковими групами у 2007 році	58
5.2.	Смертність населення за окремими причинами смерті у 2007 році	59
5.3.	Смертність дітей у віці до 1 року	68
5.4.	Динаміка смертності дітей у віці до 1 року	68
5.5.	Смертність дітей у віці до 1 року у районах і містах обласного значення у 2007 році	69
5.6.	Кількість мертвонароджених та померлих у перинатальному періоді (0-6 днів) у районах і містах обласного значення у 2007 році	70
5.7.	Розподіл померлих у віці до 1 року за кількістю прожитих місяців у 2007 році	71
5.8.	Смертність дітей у віці до 1 року за статтю та причинами смерті у 2007 році	72
VI.	ЗАХВОРЮВАНІСТЬ	73
6.1.	Захворюваність населення за класами хвороб	73
6.2.	Кількість вперше зареєстрованих випадків захворювань	74
6.3.	Динаміка захворювання на злоякісні новоутворення	74
6.4.	Динаміка захворювання на туберкульоз	74
6.5.	Захворюваність дітей у віці до 15 років за класами хвороб	75
6.6.	Кількість осіб, вперше визнаних інвалідами, за причинами інвалідності	76
6.7.	Кількість дітей у віці до 18 років, які вперше стали інвалідами, за причинами інвалідності	77

VII.	МІГРАЦІЯ НАСЕЛЕННЯ.....	78
7.1.	Основні показники міграції населення у 2003-2007 роках	78
7.2.	Динаміка основних показників міграції населення.....	79
7.3.	Динаміка сальдо міграції за напрямками міграції.....	79
7.4.	Загальні підсумки міграції населення у Львівській області	80
7.5.	Структура міграції населення Львівської області за потоками	82
7.6.	Міграція населення за районами та містами обласного значення у 2007 році	83
VIII.	МІЖРЕГІОНАЛЬНІ ПОРІВНЯННЯ.....	86
8.1.	Кількість адміністративно-територіальних одиниць по регіонах на 1 січня 2008 року	86
8.2.	Кількість наявного населення	87
8.3.	Народжуваність, смертність та природний приріст, скорочення (-) населення.....	88
8.4.	Очікувана тривалість життя при народженні	90
8.5.	Шлюбність та розлучуваність	91
8.6.	Коефіцієнти народжуваності за віком матері у 2007 році	93
8.7.	Смертність дітей у віці до 1 року	94
8.8.	Міграція населення.....	96
IX.	МІЖНАРОДНІ ПОРІВНЯННЯ.....	98
9.1.	Кількість населення	98
9.2.	Коефіцієнти народжуваності, смертності і природного приросту населення..	99
X.	ДОВІДКОВИЙ МАТЕРІАЛ	102
10.1.	Кількість населення у Російській Федерації	102
10.2.	Розподіл населення за основними віковими групами у Російській Федерації	102
10.3.	Природний рух населення у Російській Федерації	103
10.4.	Кількість зареєстрованих шлюбів та розлучень у Російській Федерації	103
10.5.	Загальна характеристика міграційних процесів у Російській Федерації	104
10.6.	Кількість населення у Республіці Білорусь.....	105
10.7.	Динаміка кількості населення Республіці Білорусь, на кінець року, у % до 1995 року	105
10.8.	Кількість населення у Польщі	106
10.9.	Природний рух населення у Польщі.....	106
10.10.	Смертність дітей у віці до 1 року в Польщі	108
10.11.	Кількість зареєстрованих шлюбів та розлучень в Польщі	109
10.12.	Зовнішня міграція у Польщі в 2003-2007 роках	110
	МЕТОДОЛОГІЧНІ ПОЯСНЕННЯ	111

Демографічний розвиток Львівщини у статистичних показниках

За адміністративно-територіальним устроєм область поділена на 20 районів, 9 міст обласного значення, 6 внутрішньоміських районів м. Львова, 632 сільські ради. Територія області становить 21831 км² – це 3,6% території держави. Станом на 1 січня 2008 року в області проживало 2559,8 тис. осіб (5,5% від загальної кількості населення в Україні), серед них 1548 тис. осіб (60,5%) міських і 1011,8 тис. осіб (39,5%) – сільських мешканців. За чисельністю населення область займає четверте місце після Донецької, Дніпропетровської та Харківської областей, за щільністю населення – друге після Донецької, за територією – сімнадцяте.

Зменшення чисельності населення області було започатковане у 1994 році і триває до тепер.

Динаміка кількості населення, на початок року,
у % до 1 січня 2000 року

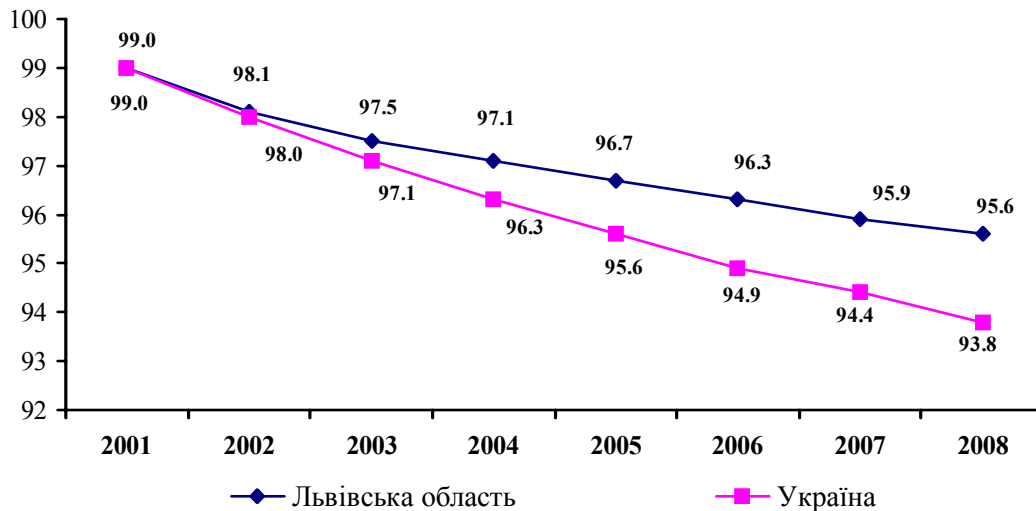

За період з 2000 по 2007 роки чисельність населення області зменшилася на 91,8 тис. осіб, або на 3,5% (в Україні – на 2550,5 тис. осіб, або на 5,2%), у тому числі міське населення – на 34,8 тис. осіб (2,2%), сільське – на 57 тис. осіб (5,3%).

У 2007 році населення області зменшилось на 8,6 тис. осіб. Відносно 2006 року загальне скорочення кількості населення зменшилось на 0,9% тоді як у 2006 році відносно 2005 – на 20,1%. Скорочення відбулося у сімнадцяти районах, крім Жовківського, Пустомитівського та Яворівського. Серед міст обласного значення чисельність населення зменшилась у всіх, крім Нового Роздолу.

У Львові зменшення чисельності населення, яке тривало з 1993 року, зупинилось у 2001 році завдяки додатньому сальдо міграції. У 2001-2003 роках чисельність населення міста була на рівні 732,8 тис. осіб, а з 2004 року почала зростати і у 2006 році досягла 735,5 тис. осіб, а у 2007 році зменшилась на 0,4 тис. осіб.

Зменшення населення області відбувається як за рахунок природного скорочення, так і від'ємного сальдо міграції.

Природне скорочення населення Львівської області розпочалося з 1995 року, в Україні – з 1991 року.

У 2007 році в області народилися 27454 дитини, померла 34891 особа, природне скорочення склало 7437 осіб, або 2,9 особи на 1000 населення (в Україні – 6,2 особи).

Необхідно зазначити, що інтенсивність природного скорочення у 2007 році у сільській місцевості була у 5,2 раза вища, ніж у міських поселеннях (5,7 відносно 1,1), в Україні – в 1,9 раза (9,3 і 4,8).

З 2002 року розпочався ріст народжуваності, який тривав до 2004 року включно. У 2005 році відносно попереднього року рівень народжуваності знизився на 0,7%, а у 2006 році відносно 2005 року народжуваність зросла на 4,6%, у 2007 році - на 0,7%.

У розрахунку на 1000 населення у 2007 році народилося 10,7 немовляти (в Україні – 10,2), що на 0,1% більше, ніж у попередньому році. За цим показником серед регіонів України Львівська область розділила сьоме місце з Івано-Франківською областю (після Рівненської, Волинської, Закарпатської, Одеської, Чернівецької областей та Автономної Республіки Крим).

Відносно 2006 року кількість померлих збільшилась на 146 осіб (0,4%). У 2007 році в області померло 34,9 тис. осіб. Рівень смертності становив 13,6 особи на 1000 населення (в Україні – 16,4) і був одним з найнижчих серед регіонів держави після м. Києва (11,4) та Закарпатської (13,2) області.

Найнижчий рівень смертності був у 8 містах обласного значення, крім міста Борислав та у Яворівському районі. Найвищий рівень смертності спостерігався у Перемишлянському (19,2 особи на 1000 населення), Жидачівському (19) та Буському (17,5) районах.

Загальний рівень смертності у сільській місцевості був в 1,5 раза вищий, ніж у міських поселеннях.

За період 2000-2007 роки рівень смертності дітей у віці до 1 року в області знизився з 12,2 померлих дітей у віці до 1 року на 1000 живонароджених до 7,8 у 2006 році, а у 2007 році зріс до 10,5. Його значення збільшилося у 2007 році лише в результаті зростання в 1,7 раза смертності немовлят від окремих станів, що виникають у перинатальному періоді (з 3,4 на 1000 живонароджених у 2006 році до 5,9 у 2007). Така ж тенденція щодо цього показника характерна і для України (у 2006 - до 9,8, а у 2007 році збільшився до 11 немовлят на 1000 живонароджених).

Упродовж 2007 року вперше зареєстрована захворюваність населення становила 2172 тис. випадків захворювань, що відповідно більше на 4,3% та 23,7%, ніж у 2006 та 1995 роках і майже на рівні 2000 року.

Серед хворих, які звернулися до лікарів протягом 2007 року, в половини виникли проблеми з органами дихання (1092,6 тис. випадків захворювань), кожний шістнадцятий захворів на хвороби системи кровообігу (133,6 тис. випадків), вісімнадцятий – на хвороби шкіри та підшкірної клітковини (122,3 тис.), дев'ятнадцятий – ока та його додаткового апарату (114,6 тис.) або сечостатеву систему (114,7 тис.), двадцятий - кістково-м'язову систему та сполучну тканину (108,2 тис.), двадцять третій – органи травлення (93,2 тис.).

Серед хворих діти віком до 14 років становили 26,8% (582 тис.), підлітки віком від 15 до 17 років – 4,9% (107,5 тис.). У розрахунку на 100 тис. населення захворюваність дітей в 1,9 раза є вищою, ніж у дорослого населення, підлітків – на 29,5%. Кожні два із семи дорослі хворі – люди пенсійного віку.

Другим чинником, який впливає на зменшення кількості населення, є *від'ємне сальдо міграції*.

У другій половині 90-х років у середньому майже 80% загального зменшення населення в області припадало на міграційне скорочення, у 2007 році – 13,9% (у 2006 – 14,3%). Зменшення міграційних втрат населення спостерігається з 2002 року. У 2007 році від'ємне сальдо міграції склало 1197 осіб, що менше порівняно з попереднім роком на 3,7%.

Треба зазначити, що загалом в Україні за рахунок міграції кількість населення у 2007 році збільшилась на 16,8 тис. осіб, у тому числі серед областей Західного регіону тільки одна

Чернівецька область з додатнім сальдо міграції. Найбільше від'ємне сальдо міграції склалось у Рівненській області (2,1 тис. осіб або 1,7‰).

У 2007 році в області міграційними потоками було охоплено 65,8 тис. осіб, що на 2 тис. менше, ніж попереднього року. Потік прибулих склав 32,3 тис. осіб і зменшився на 0,9 тис., а потік вибулих – 33,5 тис. осіб і зменшився на 1 тис.. У розрахунку на 1000 населення частота міграційного скорочення у 2007 році становила 0,5 особи, як і у попередньому.

Упродовж 2003-2007 років у міських поселеннях області спостерігалось додатне сальдо міграції, але переважаюче міграційне скорочення сільського населення формувало загальне від'ємне сальдо міграції в області. Мешканці міст і селищ міського типу більш рухливі. У 2007 році у міських поселеннях коефіцієнт прибуття становив 14,8 особи на 1000 населення, а вибуття – 14,2 особи, тоді як у сільській місцевості – відповідно 9,3 та 11,3 особи.

Основна частина мігрантів – 46 тис. осіб (69,9%) рухалась у межах області, 18,6 тисячі (28,2%) – між регіонами України і 1,2 тисячі (1,9%) – в обміні з іншими державами.

Визначальний вплив міграційного руху на зміну кількості населення спостерігався у семи районах: Жовківському, Кам'янка-Бузькому, Миколаївському, Мостиському, Перемишлянському, Пустомитівському і Яворівському районах. Але перевага прибуття була лише у Жовківському і Пустомитівському районах, що забезпечила збільшення кількості населення у цих регіонах. За рахунок зменшення у 2,5 раза міграційного скорочення, при природному прирості, населення у Яворівському районі зросло. В інших чотирьох районах спостерігалось збільшення міграційного скорочення і відповідно зменшення їхньої чисельності населення.

Відділ статистики населення

1. АМІНІСТРАТИВНО-ТЕРИТОРІАЛЬНИЙ ПОДІЛ, КІЛЬКІСТЬ І СКЛАД НАСЕЛЕННЯ

1.1. Кількість адміністративно-територіальних одиниць

	1980	1990	1995	2002	2003	2004	2005	2006	2007	2008
	на 1 січня									
Райони	20	20	20	20	20	20	20	20	20	20
Міста	39	41	42	43	43	43	43	44	44	44
у т.ч. обласного значення	7	7	7	7	9	9	9	9	9	9
Селища міського типу	36	36	35	35	35	35	35	34	34	34
Сільські ради	487	483	608	631	631	631	631	632	632	632
Сільські населені пункти	1874	1871	1854	1852	1849	1849	1849	1850	1850	1850

1.2. Територія, кількість і щільність населення

	Територія	Населення ¹	У тому числі		Питома вага міського населення	Щільність населення
			міське	сільське		
	км ²	тис.осіб		%	осіб/км ²	
1990	21834	2754.1	1646.5	1107.6	59.8	126
1991	21834	2764.4	1660.5	1103.9	60.1	127
1992	21834	2771.3	1676.7	1094.6	60.5	127
1993	21834	2776.9	1688.2	1088.7	60.8	127
1994	21834	2778.3	1693.6	1084.7	61.0	127
1995	21834	2770.3	1690.4	1079.9	61.0	127
1996	21834	2753.2	1674.4	1078.8	60.8	126
1997	21834	2736.6	1657.2	1079.4	60.6	125
1998	21834	2717.7	1641.3	1076.4	60.4	124
1999	21834	2700.4	1625.7	1074.7	60.2	124
2000	21834	2676.9	1606.5	1070.4	60.0	123
2001	21834	2651.6	1582.8	1068.8	59.7	121
2002	21834	2624.2	1557.7	1066.5	59.4	120
2003	21831	2611.0	1553.5	1057.5	59.5	120
2004	21831	2598.3	1550.6	1047.7	59.7	119
2005	21831	2588.0	1549.8	1038.2	59.9	118
2006	21831	2577.1	1549.5	1027.6	60.1	118
2007	21831	2568.4	1548.8	1019.6	60.3	118
2008	21831	2559.8	1548.0	1011.8	60.5	117

¹ Наявне населення

1.3. Адміністративно-територіальний поділ Львівської області на 1 січня 2008 року

	Райони	Міста		Селища міського типу	Сільські ради	Сільські населені пункти
		всього	обласного значення			
Всього по області	20	44	9	34	632	1850
Бродівський	1	1	–	1	23	101
Буський	1	1	–	2	24	80
Городоцький	1	2	–	1	29	77
Дрогобицький	1	-	–	2	45	74
Жидачівський	1	2	–	3	28	113
Жовківський	1	3	–	2	40	160
Золочівський	1	2	–	1	32	107
Кам'янка-Бузький	1	1	–	3	20	75
Миколаївський	1	1	–	1	25	57
Мостиський	1	2	–	-	31	110
Перемишлянський	1	2	–	-	27	87
Пустомитівський	1	1	–	1	39	102
Радехівський	1	1	–	1	31	69
Самбірський	1	2	–	1	35	107
Сколівський	1	1	–	2	31	53
Сокальський	1	4	–	1	32	101
Старосамбірський	1	3	–	2	39	110
Стрийський	1	-	–	1	39	70
Турківський	1	1	–	1	31	65
Яворівський	1	2	–	4	31	132
Львів	–	2	1	2	–	–
Борислав	–	1	1	1	–	–
Дрогобич	–	2	1	–	–	–
Моршин	–	1	1	–	–	–
Новий Розділ	–	1	1	–	–	–
Самбір	–	1	1	–	–	–
Стрий	–	1	1	–	–	–
Трускавець	–	1	1	–	–	–
Червоноград	–	2	1	1	–	–

1.4. Територія, кількість і щільність населення районів і міст обласного значення на 1 січня 2008 року

	Територія	Населення ¹	У тому числі		Питома вага міського населення	Щільність населення
			міське	сільське		
	км ²	тис.осіб		%	осіб/км ²	
Всього по області	21831	2559.8	1548.0	1011.8	60.5	117
Бродівський	1162	61.5	25.9	35.6	42.1	53
Буський	850	47.3	16.2	31.1	34.2	56
Городоцький	726	70.2	24.1	46.1	34.3	97
Дрогобицький	1206	74.5	6.2	68.3	8.3	62
Жидачівський	996	74.0	30.0	44.0	40.5	74
Жовківський	1294	108.6	37.9	70.7	34.9	84
Золочівський	1097	71.0	28.3	42.7	39.9	65
Кам'янка-Бузький	868	58.4	23.1	35.3	39.6	67
Миколаївський	675	64.0	17.5	46.5	27.3	95
Мостиський	845	58.1	15.3	42.8	26.3	69
Перемишлянський	918	42.2	10.8	31.4	25.6	46
Пустомитівський	946	110.9	14.7	96.2	13.3	117
Радехівський	1144	49.8	12.8	37.0	25.7	44
Самбірський	934	70.7	11.2	59.5	15.8	76
Сколівський	1471	47.2	12.7	34.5	26.9	32
Сокальський	1570	94.5	34.4	60.1	36.4	60
Старосамбірський	1245	79.0	18.0	61.0	22.8	63
Стрийський	808	62.2	2.3	59.9	3.7	77
Турківський	1193	51.1	8.7	42.4	17.0	43
Яворівський	1544	122.2	55.5	66.7	45.4	79
Львів	171	762.3	762.3	–	100.0	4458
Борислав	38	37.9	37.9	–	100.0	997
Дрогобич	45	99.7	99.7	–	100.0	2216
Моршин	2	6.2	6.2	–	100.0	3113
Новий Розділ	22	27.9	27.9	–	100.0	1271
Самбір	15	34.9	34.9	–	100.0	2326
Стрий	17	60.5	60.5	–	100.0	3561
Трускавець	8	29.9	29.9	–	100.0	3736
Червоноград	21	83.1	83.1	–	100.0	3955

¹ Наявне населення

**1.5. Щільність населення Львівської області станом на 1 січня 2008 року
(осіб на 1 кв.км)**

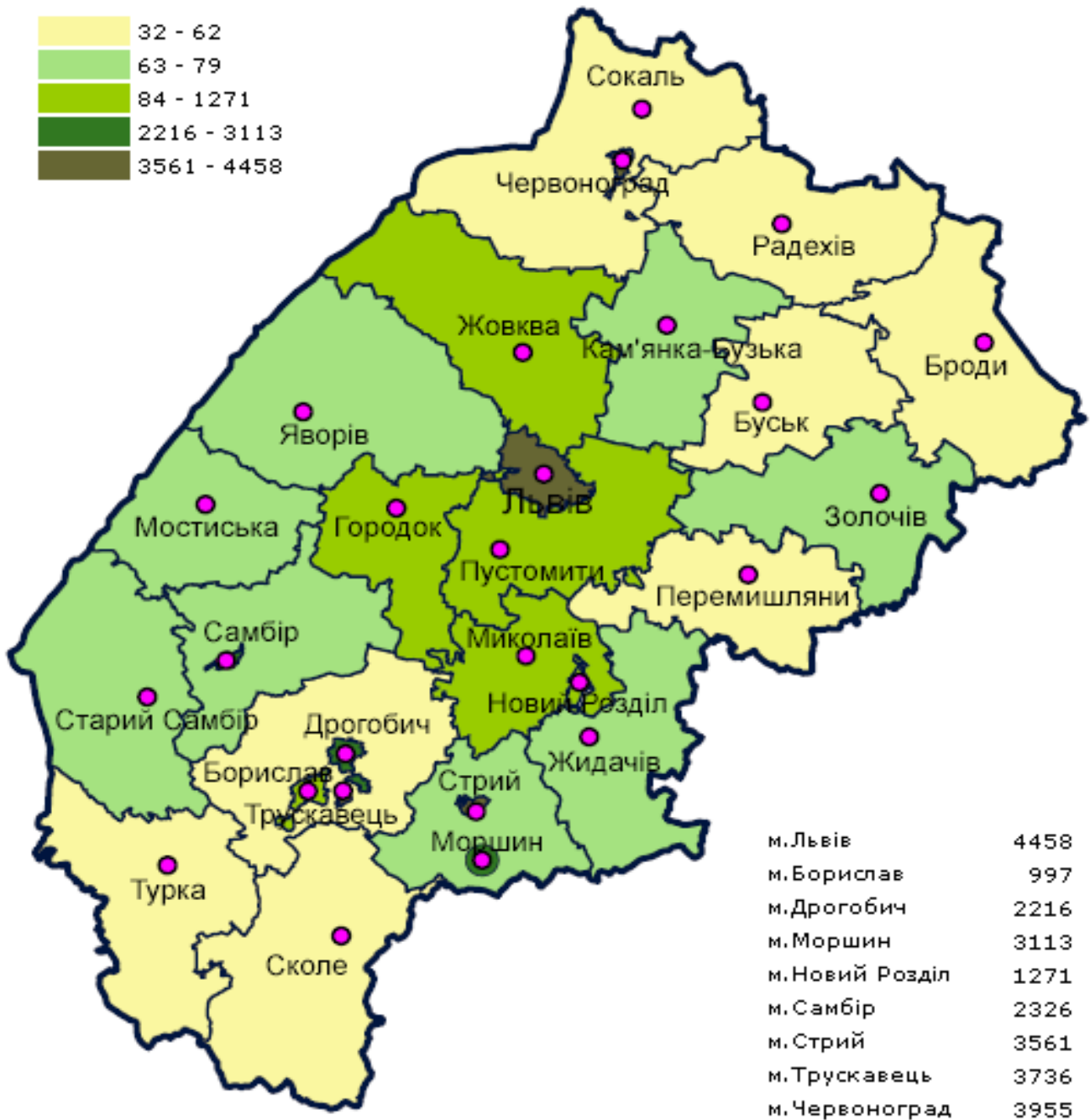

1.6. Кількість наявного населення

	На 1 січня 2008 року			Середньорічна за 2007 рік		
	всього	у тому числі		всього	у тому числі	
		міського	сільського		міського	сільського
тис. осіб						
Всього по області	2559.8	1548.0	1011.8	2564.1	1548.4	1015.7
Бродівський	61.5	25.9	35.6	61.7	25.9	35.8
Буський	47.3	16.2	31.1	47.5	16.2	31.3
Городоцький	70.2	24.1	46.1	70.5	24.1	46.4
Дрогобицький	74.5	6.2	68.3	74.6	6.2	68.4
Жидачівський	74.0	30.0	44.0	74.4	30.1	44.3
Жовківський	108.6	37.9	70.7	108.5	37.6	70.9
Золочівський	71.0	28.3	42.7	71.3	28.3	43.0
Кам'янка-Бузький	58.4	23.1	35.3	58.7	23.1	35.6
Миколаївський	64.0	17.5	46.5	64.2	17.5	46.7
Мостиський	58.1	15.3	42.8	58.4	15.3	43.1
Перемишлянський	42.2	10.8	31.4	42.5	10.8	31.7
Пустомитівський	110.9	14.7	96.2	110.9	14.8	96.1
Радехівський	49.8	12.8	37.0	50.1	12.9	37.2
Самбірський	70.7	11.2	59.5	70.9	11.2	59.7
Сколівський	47.2	12.7	34.5	47.3	12.7	34.6
Сокальський	94.5	34.4	60.1	94.7	34.4	60.3
Старосамбірський	79.0	18.0	61.0	79.1	18.0	61.1
Стрийський	62.2	2.3	59.9	62.2	2.3	59.9
Турківський	51.1	8.7	42.4	51.4	8.7	42.7
Яворівський	122.2	55.5	66.7	122.2	55.3	66.9
Львів	762.3	762.3	–	762.5	762.5	–
Борислав	37.9	37.9	–	38.0	38.0	–
Дрогобич	99.7	99.7	–	99.8	99.8	–
Моршин	6.2	6.2	–	6.2	6.2	–
Новий Розділ	27.9	27.9	–	27.9	27.9	–
Самбір	34.9	34.9	–	34.9	34.9	–
Стрий	60.5	60.5	–	60.6	60.6	–
Трускавець	29.9	29.9	–	30.0	30.0	–
Червоноград	83.1	83.1	–	83.1	83.1	–

1.7. Кількість постійного населення

	На 1 січня 2008 року			Середньорічна за 2007 рік		
	всього	у тому числі		всього	у тому числі	
		міського	сільського		міського	сільського
тис. осіб						
Всього по області	2541.4	1525.0	1016.4	2545.7	1525.4	1020.3
Бродівський	61.8	25.8	36.0	62.0	25.8	36.2
Буський	47.4	16.1	31.3	47.6	16.1	31.5
Городоцький	70.1	23.9	46.2	70.3	23.9	46.4
Дрогобицький	74.6	6.1	68.5	74.7	6.2	68.5
Жидачівський	74.4	29.8	44.6	74.8	29.8	45.0
Жовківський	109.0	37.8	71.2	108.9	37.6	71.3
Золочівський	71.2	28.3	42.9	71.5	28.3	43.2
Кам'янка-Бузький	58.5	23.0	35.5	58.7	23.0	35.7
Миколаївський	63.8	17.5	46.3	64.0	17.5	46.5
Мостиський	58.1	15.2	42.9	58.4	15.2	43.2
Перемишлянський	42.2	10.7	31.5	42.6	10.7	31.9
Пустомитівський	111.1	14.7	96.4	111.0	14.7	96.3
Радехівський	49.8	12.6	37.2	50.1	12.7	37.4
Самбірський	70.7	11.1	59.6	71.0	11.1	59.9
Сколівський	47.3	12.4	34.9	47.4	12.4	35.0
Сокальський	94.6	34.2	60.4	94.8	34.2	60.6
Старосамбірський	78.9	17.8	61.1	79.1	17.8	61.3
Стрийський	62.3	2.3	60.0	62.4	2.3	60.1
Турківський	51.3	8.4	42.9	51.6	8.5	43.1
Яворівський	122.1	55.1	67.0	122.1	54.9	67.2
Львів	754.5	754.5	–	754.6	754.6	–
Борислав	38.2	38.2	–	38.4	38.4	–
Дрогобич	97.6	97.6	–	97.6	97.6	–
Моршин	4.7	4.7	–	4.7	4.7	–
Новий Розділ	28.2	28.2	–	28.2	28.2	–
Самбір	34.6	34.6	–	34.6	34.6	–
Стрий	60.2	60.2	–	60.3	60.3	–
Трускавець	21.4	21.4	–	21.4	21.4	–
Червоноград	82.8	82.8	–	82.9	82.9	–

1.8. Кількість постійного населення Львівської області за статтю та віком на 1 січня 2008 року

	Все населення			Міське населення			Сільське населення		
	обидві статі	чоловіки	жінки	обидві статі	чоловіки	жінки	обидві статі	чоловіки	жінки
	осіб								
Всього	2541409	1201050	1340359	1525032	718014	807018	1016377	483036	533341
<i>у тому числі у віці, років:</i>									
до 1	27198	13782	13416	15880	8072	7808	11318	5710	5608
1	27008	13784	13224	15916	8159	7757	11092	5625	5467
2	25753	13269	12484	15237	7824	7413	10516	5445	5071
3	25846	13164	12682	15436	7847	7589	10410	5317	5093
4	24659	12547	12112	14442	7389	7053	10217	5158	5059
0-4	130464	66546	63918	76911	39291	37620	53553	27255	26298
5	23602	12136	11466	13858	7152	6706	9744	4984	4760
6	23034	11944	11090	13486	7024	6462	9548	4920	4628
7	23915	12114	11801	12956	6552	6404	10959	5562	5397
8	24082	12108	11974	13111	6637	6474	10971	5471	5500
9	26419	13675	12744	14332	7342	6990	12087	6333	5754
5-9	121052	61977	59075	67743	34707	33036	53309	27270	26039
10	27165	13879	13286	14821	7565	7256	12344	6314	6030
11	29724	15190	14534	16134	8149	7985	13590	7041	6549
12	30553	15716	14837	16722	8590	8132	13831	7126	6705
13	31155	15794	15361	17054	8638	8416	14101	7156	6945
14	33304	16959	16345	18103	9276	8827	15201	7683	7518
10-14	151901	77538	74363	82834	42218	40616	69067	35320	33747
15	35326	17980	17346	19701	10090	9611	15625	7890	7735
16	36455	18832	17623	20648	10720	9928	15807	8112	7695
17	37821	19272	18549	23116	11659	11457	14705	7613	7092
18	39823	20178	19645	25201	12723	12478	14622	7455	7167
19	41509	21120	20389	26666	13461	13205	14843	7659	7184
15-19	190934	97382	93552	115332	58653	56679	75602	38729	36873
20	41843	21452	20391	26574	13449	13125	15269	8003	7266
21	44130	22743	21387	28471	14589	13882	15659	8154	7505
22	42947	22244	20703	27325	14108	13217	15622	8136	7486
23	44596	22840	21756	28978	14722	14256	15618	8118	7500
24	47284	25596	21688	31947	17755	14192	15337	7841	7496
20-24	220800	114875	105925	143295	74623	68672	77505	40252	37253
25	42974	23516	19458	28769	16232	12537	14205	7284	6921
26	39602	20438	19164	25492	13139	12353	14110	7299	6811
27	40038	20494	19544	25357	12757	12600	14681	7737	6944
28	37789	19310	18479	23430	11690	11740	14359	7620	6739
29	37074	18878	18196	23045	11520	11525	14029	7358	6671
25-29	197477	102636	94841	126093	65338	60755	71384	37298	34086

Продовження табл. 1.8

	Все населення			Міське населення			Сільське населення		
	обидві статі	чоло- віки	жінки	обидві статі	чоло- віки	жінки	обидві статі	чоло- віки	жінки
	осіб								
30	35361	17982	17379	21971	10930	11041	13390	7052	6338
31	36383	18520	17863	22559	11356	11203	13824	7164	6660
32	35672	17800	17872	22263	10843	11420	13409	6957	6452
33	35156	17603	17553	21708	10660	11048	13448	6943	6505
34	34938	17539	17399	21411	10525	10886	13527	7014	6513
30-34	177510	89444	88066	109912	54314	55598	67598	35130	32468
35	35486	17737	17749	21816	10642	11174	13670	7095	6575
36	35898	18088	17810	22049	10832	11217	13849	7256	6593
37	36732	18333	18399	22412	10997	11415	14320	7336	6984
38	34365	17089	17276	20776	10003	10773	13589	7086	6503
39	34733	17270	17463	20755	9933	10822	13978	7337	6641
35-39	177214	88517	88697	107808	52407	55401	69406	36110	33296
40	34151	17056	17095	20555	9874	10681	13596	7182	6414
41	34629	17190	17439	20888	9958	10930	13741	7232	6509
42	34865	17248	17617	21076	9974	11102	13789	7274	6515
43	36740	17845	18895	22516	10407	12109	14224	7438	6786
44	37947	18480	19467	23446	10933	12513	14501	7547	6954
40-44	178332	87819	90513	108481	51146	57335	69851	36673	33178
45	39476	19089	20387	24139	11192	12947	15337	7897	7440
46	40450	19724	20726	25243	11882	13361	15207	7842	7365
47	42677	20633	22044	26481	12328	14153	16196	8305	7891
48	41229	19707	21522	25809	11862	13947	15420	7845	7575
49	41238	19821	21417	25961	11989	13972	15277	7832	7445
45-49	205070	98974	106096	127633	59253	68380	77437	39721	37716
50	38259	18040	20219	23921	10783	13138	14338	7257	7081
51	35239	16731	18508	22643	10290	12353	12596	6441	6155
52	33998	15942	18056	21723	9833	11890	12275	6109	6166
53	32490	14927	17563	20936	9275	11661	11554	5652	5902
54	28336	12925	15411	18436	8081	10355	9900	4844	5056
50-54	168322	78565	89757	107659	48262	59397	60663	30303	30360
55	29649	13302	16347	19345	8393	10952	10304	4909	5395
56	29222	13095	16127	18963	8345	10618	10259	4750	5509
57	27035	12064	14971	17907	7700	10207	9128	4364	4764
58	27678	12201	15477	17888	7636	10252	9790	4565	5225
59	26470	11773	14697	16985	7329	9656	9485	4444	5041
55-59	140054	62435	77619	91088	39403	51685	48966	23032	25934
60	26097	11198	14899	17019	7144	9875	9078	4054	5024
61	22108	9472	12636	14575	6229	8346	7533	3243	4290
62	20598	8738	11860	12688	5340	7348	7910	3398	4512
63	22192	9237	12955	12948	5472	7476	9244	3765	5479
64	16724	6977	9747	9926	4250	5676	6798	2727	4071

Продовження табл. 1.8

	Все населення			Міське населення			Сільське населення		
	обидві статі	чоло- віки	жінки	обидві статі	чоло- віки	жінки	обидві статі	чоло- віки	жінки
	осіб								
60-64	107719	45622	62097	67156	28435	38721	40563	17187	23376
65-69	114432	45121	69311	65271	26452	38819	49161	18669	30492
70-74	104220	38094	66126	53465	20342	33123	50755	17752	33003
75-79	85031	28208	56823	40094	14188	25906	44937	14020	30917
80-84	46964	12060	34904	23100	6322	16778	23864	5738	18126
85-89	18772	4133	14639	8603	2030	6573	10169	2103	8066
90-94	3828	825	3003	1979	480	1499	1849	345	1504
95-99	1207	269	938	515	140	375	692	129	563
100 і старші	106	10	96	60	10	50	46	–	46
Із загальної кількості населення у віці, років:									
0-6	177100	90626	86474	104255	53467	50788	72845	37159	35686
6-9	97450	49841	47609	53885	27555	26330	43565	22286	21279
6-17	358953	183463	175490	200184	102242	97942	158769	81221	77548
0-14	403417	206061	197356	227488	116216	111272	175929	89845	86084
0-17	513019	262145	250874	290953	148685	142268	222066	113460	108606
0-29	1012628	520954	491674	612208	314830	297378	400420	206124	194296
15-49	1347337	679647	667690	838554	415734	422820	508783	263913	244870
16-29	573885	296913	276972	365019	188524	176495	208866	108389	100477
16-54	1480333	740232	740101	926512	453906	472606	553821	286326	267495
16-59	1620387	802667	817720	1017600	493309	524291	602787	309358	293429
Молодші за працездат- ний вік	438743	224041	214702	247189	126306	120883	191554	97735	93819
Всього працездат- ного віку	1542768	802667	740101	965915	493309	472606	576853	309358	267495
55 і старші	622333	236777	385556	351331	137802	213529	271002	98975	172027
60 і старші	482279	174342	307937	260243	98399	161844	222036	75943	146093
Всього старші працездат- ного віку	559898	174342	385556	311928	98399	213529	247970	75943	172027

1.9. Статеві-вікова структура населення Львівської області станом на 1 січня 2008 року

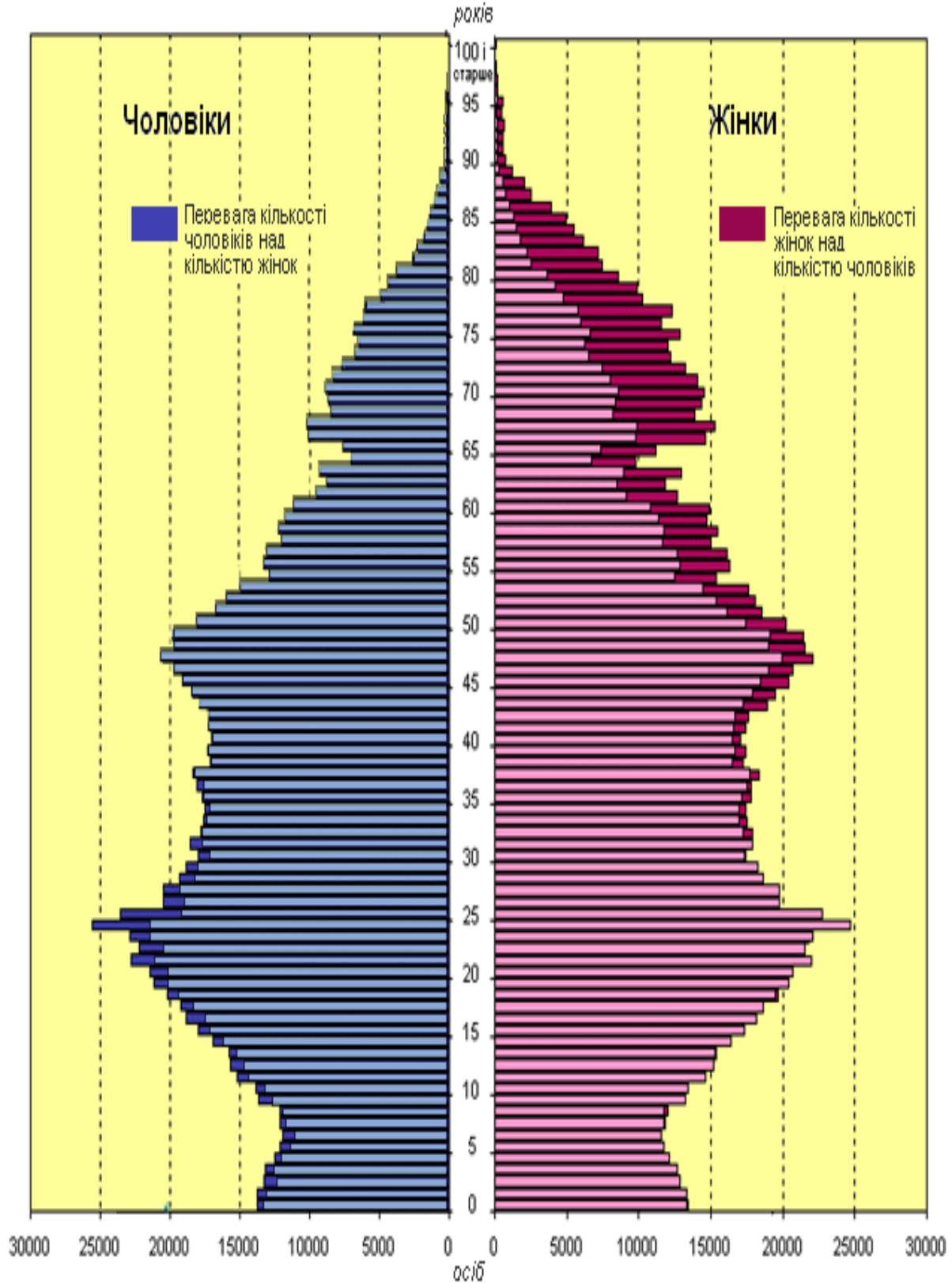

1.10. Демографічне навантаження на населення працездатного віку

	1959 ¹	1970 ¹	1979	1989	2001	2003	2004	2005	2006	2007
	кількість осіб непрацездатного віку на 1000 працездатного									
<i>Міські поселення та сільська місцевість</i>										
Всього	704	853	730	768	726	687	674	661	653	647
<i>у тому числі у віці:</i>										
молодшому від працездатного	491	544	431	425	349	319	308	298	291	284
старшому від працездатного	213	309	299	343	377	368	366	363	362	363
<i>Міські поселення</i>										
Всього	556	620	581	646	619	593	585	579	577	579
<i>у тому числі у віці:</i>										
молодшому від працездатного	405	419	373	394	310	283	274	266	260	256
старшому від працездатного	151	201	208	252	309	310	311	313	317	323
<i>Сільська місцевість</i>										
Всього	814	1127	930	982	904	845	824	800	780	762
<i>у тому числі у віці:</i>										
молодшому від працездатного	554	692	509	480	412	379	366	353	342	332
старшому від працездатного	260	435	421	502	492	466	458	447	438	430

¹ У 1959, 1970 роках – на 1000 осіб наявного працездатного населення

1.11. Середній вік населення

	2002 ¹			2007			2008		
	обидві статі	чоло- віки	жінки	обидві статі	чоло- віки	жінки	обидві статі	чоло- віки	жінки
	на 1 січня; років								
	<i>Все населення</i>								
Всього по області	37.4	35.0	39.6	38.4	35.9	40.6	38.6	36.1	40.8
Бродівський	38.4	35.5	41.0	39.0	36.2	41.4	39.1	36.3	41.5
Буський	38.7	35.6	41.5	39.4	36.3	42.1	39.4	36.3	42.2
Городоцький	38.0	35.2	40.4	38.8	36.2	41.0	38.9	36.3	41.1
Дрогобицький	38.6	35.7	41.2	39.1	36.5	41.4	39.1	36.6	41.4
Жидачівський	40.4	37.3	43.1	41.4	38.5	44.0	41.4	38.5	44.0
Жовківський	36.5	33.5	39.2	36.7	34.0	39.3	36.8	34.1	39.3
Золочівський	38.5	35.3	41.3	39.2	36.2	41.8	39.3	36.4	41.9
Кам'янка-Бузький	37.3	34.5	39.8	38.1	35.4	40.6	38.2	35.5	40.7
Миколаївський	35.9	33.9	37.6	38.5	36.2	40.7	38.6	36.4	40.8
Мостиський	37.3	34.2	40.0	38.0	35.0	40.8	38.1	35.1	40.8
Перемишлянський	40.7	37.2	43.8	41.9	38.4	44.8	41.8	38.4	44.8
Пустомитівський	37.6	35.3	39.7	38.1	36.0	40.0	38.3	36.3	40.2
Радехівський	38.1	35.5	40.5	38.7	36.2	41.0	38.9	36.3	41.1
Самбірський	37.6	34.7	40.2	38.1	35.3	40.6	38.2	35.4	40.7
Сколівський	36.9	34.6	39.0	38.1	35.7	40.3	38.2	35.7	40.4
Сокальський	37.7	35.0	40.2	38.4	35.7	40.9	38.5	35.8	41.0
Старосамбірський	38.3	35.3	41.0	39.3	36.5	42.0	39.4	36.6	42.0
Стрийський	38.0	35.6	40.2	39.0	36.6	41.1	39.1	36.7	41.2
Турківський	35.8	33.4	38.0	36.9	34.6	39.0	37.0	34.7	39.2
Яворівський	34.9	32.4	37.4	35.7	33.3	38.1	36.0	33.6	38.2
Львів	37.4	35.4	39.2	38.4	36.3	40.2	38.6	36.5	40.4
Борислав	37.6	35.4	39.5	38.8	36.4	40.9	38.9	36.4	41.0
Дрогобич	36.3	34.6	37.9	37.4	35.7	38.8	37.7	36.1	39.2
Моршин	x	x	x	37.4	35.7	38.8	37.9	36.1	39.4
Новий Розділ	x	x	x	34.8	33.8	35.6	35.4	34.3	36.4
Самбір	36.9	34.8	38.7	37.9	35.8	39.8	38.0	35.9	39.8
Стрий	36.2	33.8	38.3	37.6	35.3	39.6	37.9	35.6	39.9
Трускавець	37.3	35.5	39.0	39.4	37.5	41.1	39.8	37.9	41.6
Червоноград	36.7	35.1	38.0	38.8	37.1	40.4	39.1	37.1	40.8

¹За даними Всеукраїнського перепису населення саном на 5 грудня 2001 року

Продовження табл. 1.11

	2002 ¹			2007			2008		
	обидві статі	чоло- віки	жінки	обидві статі	чоло- віки	жінки	обидві статі	чоло- віки	жінки
	на 1 січня; років								
	<i>Міське населення</i>								
Всього по області	36.7	34.6	38.5	37.9	35.7	39.8	38.1	35.9	40.0
Бродівський	35.4	33.2	37.3	36.3	34.1	38.3	36.6	34.4	38.6
Буський	36.6	34.3	38.7	37.8	35.2	40.1	38.1	35.5	40.3
Городоцький	36.0	34.1	37.8	37.2	35.4	38.9	37.4	35.5	39.0
Дрогобицький	37.4	34.8	39.6	39.0	36.9	40.9	39.1	37.0	40.9
Жидачівський	38.6	36.4	40.5	39.8	37.5	41.8	39.8	37.4	42.0
Жовківський	34.4	31.9	36.8	34.7	32.3	37.0	34.8	32.5	37.1
Золочівський	36.0	33.7	38.2	37.3	34.9	39.5	37.6	35.1	39.8
Кам'янка-Бузький	34.7	32.7	36.6	36.1	33.9	38.1	36.4	34.3	38.3
Миколаївський	34.4	33.1	35.6	39.9	37.5	42.2	39.8	37.5	41.9
Мостиський	34.8	32.7	36.8	35.8	33.2	38.1	36.0	33.4	38.3
Перемишлянський	35.3	33.3	37.1	36.9	34.9	38.6	37.0	34.9	38.9
Пустомитівський	36.0	34.2	37.5	37.0	34.9	38.8	37.2	35.3	38.9
Радехівський	36.2	34.4	37.8	36.8	34.8	38.6	37.0	34.9	38.9
Самбірський	33.5	32.0	34.9	34.5	32.9	36.0	34.9	33.3	36.4
Сколівський	36.6	34.6	38.3	37.8	35.4	39.9	37.9	35.5	40.0
Сокальський	35.9	33.3	38.3	36.9	34.2	39.4	37.2	34.4	39.7
Старосамбірський	36.5	33.7	39.1	37.7	34.9	40.2	37.9	35.3	40.3
Стрийський	38.2	35.7	40.3	47.1	42.2	51.5	46.3	41.5	50.7
Турківський	35.9	33.9	37.8	37.5	35.7	39.2	37.6	35.7	39.4
Яворівський	32.9	31.1	34.5	33.9	32.2	35.5	34.3	32.6	35.9
Львів	37.4	35.4	39.2	38.4	36.3	40.2	38.6	36.5	40.4
Борислав	37.6	35.4	39.5	38.8	36.4	40.9	38.9	36.4	41.0
Дрогобич	36.3	34.6	37.9	37.4	35.7	38.8	37.7	36.1	39.2
Моршин	x	x	x	37.4	35.7	38.8	37.9	36.1	39.4
Новий Розділ	x	x	x	34.8	33.8	35.6	35.4	34.3	36.4
Самбір	36.9	34.8	38.7	37.9	35.8	39.8	38.0	35.9	39.8
Стрий	36.2	33.8	38.3	37.6	35.3	39.6	37.9	35.6	39.9
Трускавець	37.3	35.5	39.0	39.4	37.5	41.1	39.8	37.9	41.6
Червоноград	36.7	35.1	38.0	38.8	37.1	40.4	39.1	37.1	40.8

¹За даними Всеукраїнського перепису населення саном на 5 грудня 2001 року

Продовження табл. 1.11

	2002 ¹			2007			2008		
	обидві статі	чоло- віки	жінки	обидві статі	чоло- віки	жінки	обидві статі	чоло- віки	жінки
	на 1 січня; років								

Сільське населення

Всього по області	38.5	35.4	41.2	39.2	36.3	41.9	39.3	36.4	42.0
Бродівський	40.4	37.1	43.3	40.9	37.8	43.6	40.8	37.8	43.5
Буський	39.8	36.2	42.8	40.2	36.8	43.1	40.2	36.7	43.1
Городоцький	38.9	35.7	41.7	39.6	36.6	42.2	39.6	36.7	42.2
Дрогобицький	38.7	35.8	41.3	39.1	36.4	41.5	39.1	36.6	41.4
Жидачівський	41.6	37.9	44.8	42.5	39.2	45.5	42.5	39.2	45.4
Жовківський	37.5	34.3	40.3	37.8	34.9	40.4	37.9	35.0	40.4
Золочівський	39.9	36.3	43.1	40.3	37.0	43.3	40.4	37.2	43.2
Кам'янка-Бузький	38.9	35.6	41.8	39.4	36.3	42.1	39.5	36.3	42.2
Миколаївський	37.2	34.7	39.6	38.0	35.7	40.2	38.2	36.0	40.3
Мостиський	38.1	34.8	41.1	38.8	35.6	41.7	38.9	35.7	41.8
Перемишлянський	42.4	38.4	45.9	43.5	39.6	46.9	43.5	39.6	46.8
Пустомитівський	37.8	35.5	40.0	38.3	36.1	40.2	38.5	36.4	40.3
Радехівський	38.7	35.8	41.4	39.4	36.6	41.8	39.5	36.8	41.9
Самбірський	38.3	35.1	41.1	38.8	35.7	41.4	38.8	35.8	41.5
Сколівський	37.0	34.6	39.2	38.2	35.8	40.5	38.3	35.8	40.6
Сокальський	38.7	35.9	41.3	39.2	36.5	41.7	39.3	36.6	41.8
Старосамбірський	38.8	35.8	41.5	39.8	36.9	42.5	39.9	37.0	42.5
Стрийський	38.0	35.6	40.2	38.7	36.4	40.7	38.8	36.5	40.9
Турківський	35.7	33.3	38.1	36.7	34.4	39.0	36.9	34.5	39.1
Яворівський	36.5	33.3	39.6	37.2	34.1	40.2	37.4	34.4	40.3

¹За даними Всеукраїнського перепису населення саном на 5 грудня 2001 року

2. ЗАГАЛЬНІ ПОКАЗНИКИ ВІДТВОРЕННЯ НАСЕЛЕННЯ

2.1. Динаміка народжуваності, смертності та природного приросту, скорочення (-) населення

	Кількість народжених	Кількість померлих	Природний приріст, скорочення (-)	Кількість народжених	Кількість померлих	Природний приріст, скорочення (-)
	осіб			на 1000 населення		
<i>Міські поселення та сільська місцевість</i>						
1950	44635	22654	21981	23.4	11.9	11.5
1955	47311	19074	28237	23.2	9.3	13.9
1960	51900	15490	36410	24.1	7.2	16.9
1965	41669	17192	24477	17.9	7.4	10.5
1970	41755	19947	21808	17.1	8.2	8.9
1975	39333	22494	16839	15.5	8.9	6.6
1980	41416	25810	15606	15.9	9.9	6.0
1985	43018	28178	14840	16.1	10.5	5.6
1990	38693	28849	9844	14.0	10.5	3.5
1995	31470	33692	-2222	11.4	12.2	-0.8
2000	24198	32972	-8774	9.1	12.4	-3.3
2001	23569	33119	-9550	8.9	12.6	-3.7
2002	24005	33903	-9898	9.2	13.0	-3.8
2003	25009	34785	-9776	9.6	13.4	-3.8
2004	26255	34087	-7832	10.1	13.1	-3.0
2005	26082	35271	-9189	10.1	13.7	-3.6
2006	27272	34745	-7473	10.6	13.5	-2.9
2007	27454	34891	-7437	10.7	13.6	-2.9
<i>Міські поселення</i>						
1950	14433	5738	8695	23.3	9.3	14.0
1955	14883	4691	10192	20.7	6.5	14.2
1960	18849	4981	13868	21.6	5.7	15.9
1965	17096	5814	11282	16.9	5.8	11.1
1970	19728	7149	12579	17.0	6.2	10.8
1975	20335	8633	11702	15.8	6.7	9.1
1980	21959	10574	11385	15.6	7.5	8.1
1985	23780	12218	11562	15.5	8.0	7.5
1990	22598	13484	9114	13.7	8.2	5.5
1995	17840	17016	824	10.6	10.1	0.5
2000	13457	16577	-3120	8.4	10.4	-2.0
2001	13594	16892	-3298	8.7	10.8	-2.1
2002	13881	17364	-3483	8.9	11.2	-2.3
2003	14506	17582	-3076	9.3	11.3	-2.0
2004	15534	17368	-1834	10.0	11.2	-1.2
2005	15395	17867	-2472	9.9	11.5	-1.6
2006	15996	17749	-1753	10.3	11.5	-1.2
2007	16006	17627	-1621	10.3	11.4	-1.1

Продовження табл. 2.1

	Кількість народжених	Кількість померлих	Природний приріст, скорочення (-)	Кількість народжених	Кількість померлих	Природний приріст, скорочення (-)
	осіб			на 1000 населення		
<i>Сільська місцевість</i>						
1950	30202	16916	13286	23.5	13.1	10.4
1955	32428	14383	18045	24.5	10.9	13.6
1960	33051	10509	22542	25.8	8.2	17.6
1965	24573	11378	13195	18.7	8.7	10.0
1970	22027	12798	9229	17.2	10.0	7.2
1975	18998	13861	5137	15.2	11.1	4.1
1980	19457	15236	4221	16.3	12.7	3.6
1985	19238	15960	3278	16.8	13.9	2.9
1990	16095	15365	730	14.6	13.9	0.7
1995	13630	16676	-3046	12.6	15.4	-2.8
2000	10741	16395	-5654	10.0	15.3	-5.3
2001	9975	16227	-6252	9.3	15.2	-5.9
2002	10124	16539	-6415	9.5	15.6	-6.1
2003	10503	17203	-6700	10.0	16.3	-6.3
2004	10721	16719	-5998	10.3	16.0	-5.7
2005	10687	17404	-6717	10.3	16.8	-6.5
2006	11276	17749	-5720	11.0	16.6	-5.6
2007	11448	17264	-5816	11.3	17.0	-5.7

2.2. Динаміка формування природного приросту, скорочення (-) населення Львівської області, осіб з розрахунку на 1000 населення

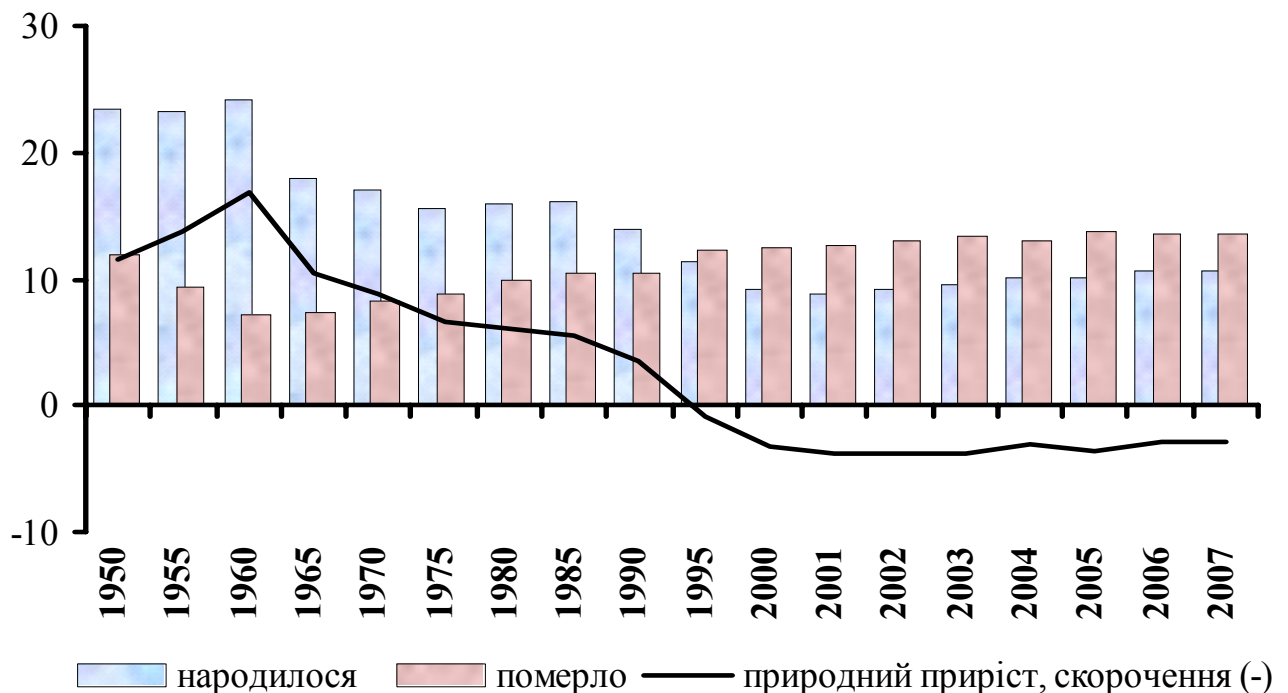

2.3. Народжуваність, смертність та природний приріст, скорочення (-) населення за районами та містами обласного значення у 2007 році

	Кількість народжених	Кількість померлих	Природний приріст, скорочення (-)	Кількість народжених	Кількість померлих	Природний приріст, скорочення (-)
	осіб			на 1000 населення		
<i>Міські поселення та сільська місцевість</i>						
Всього по області	27454	34891	-7437	10.7	13.6	-2.9
Бродівський	700	1028	-328	11.3	16.7	-5.4
Буський	554	831	-277	11.7	17.5	-5.8
Городоцький	807	1096	-289	11.4	15.5	-4.1
Дрогобицький	866	1240	-374	11.6	16.6	-5.0
Жидачівський	730	1414	-684	9.8	19.0	-9.2
Жовківський	1270	1507	-237	11.7	13.9	-2.2
Золочівський	730	1187	-457	10.2	16.6	-6.4
Кам'янка-Бузький	674	944	-270	11.5	16.1	-4.6
Миколаївський	737	860	-123	11.5	13.4	-1.9
Мостиський	659	954	-295	11.3	16.3	-5.0
Перемишлянський	491	815	-324	11.6	19.2	-7.6
Пустомитівський	1206	1501	-295	10.9	13.5	-2.6
Радехівський	543	831	-288	10.8	16.6	-5.8
Самбірський	788	1090	-302	11.1	15.4	-4.3
Сколівський	599	759	-160	12.7	16.0	-3.3
Сокальський	1050	1491	-441	11.1	15.7	-4.6
Старосамбірський	817	1266	-449	10.3	16.0	-5.7
Стрийський	671	971	-300	10.8	15.6	-4.8
Турківський	716	790	-74	13.9	15.4	-1.5
Яворівський	1641	1430	211	13.4	11.7	1.7
Львів	7365	8806	-1441	9.7	11.5	-1.8
Борислав	462	544	-82	12.2	14.3	-2.1
Дрогобич	930	1017	-87	9.3	10.2	-0.9
Моршин ¹	59	57	2	12.5	12.1	0.4
Новий Розділ	300	252	48	10.8	9.0	1.8
Самбір	366	402	-36	10.5	11.5	-1.0
Стрий	608	638	-30	10.0	10.5	-0.5
Трускавець ¹	200	224	-24	9.3	10.4	-1.1
Червоноград	915	946	-31	11.0	11.4	-0.4

¹Для розрахунку відносних показників взято кількість постійного населення

Продовження табл. 2.3

	Кількість народжених	Кількість померлих	Природний приріст, скорочення (-)	Кількість народжених	Кількість померлих	Природний приріст, скорочення (-)
	осіб			на 1000 населення		
<i>Міські поселення</i>						
Всього по області	16006	17627	-1621	10.3	11.4	-1.1
Бродівський	312	308	4	12.0	11.9	0.1
Буський	196	186	10	12.1	11.5	0.6
Городоцький	290	317	-27	12.0	13.2	-1.2
Дрогобицький	81	105	-24	13.1	16.9	-3.8
Жидачівський	278	454	-176	9.2	15.1	-5.9
Жовківський	415	379	36	11.0	10.1	0.9
Золочівський	280	337	-57	9.9	11.9	-2.0
Кам'янка-Бузький	296	293	3	12.8	12.7	0.1
Миколаївський	199	203	-4	11.4	11.6	-0.2
Мостиський	192	187	5	12.5	12.2	0.3
Перемишлянський	174	120	54	16.1	11.1	5.0
Пустомитівський	180	169	11	12.2	11.4	0.8
Радехівський	148	186	-38	11.5	14.4	-2.9
Самбірський	123	67	56	11.0	6.0	5.0
Сколівський	156	185	-29	12.3	14.6	-2.3
Сокальський	362	410	-48	10.5	11.9	-1.4
Старосамбірський	177	230	-53	9.8	12.8	-3.0
Стрийський	22	36	-14	9.6	15.7	-6.1
Турківський	116	117	-1	13.3	13.4	-0.1
Яворівський	804	452	352	14.5	8.2	6.3
Львів	7365	8806	-1441	9.7	11.5	-1.8
Борислав	462	544	-82	12.2	14.3	-2.1
Дрогобич	930	1017	-87	9.3	10.2	-0.9
Моршин ¹	59	57	2	12.5	12.1	0.4
Новий Розділ	300	252	48	10.8	9.0	1.8
Самбір	366	402	-36	10.5	11.5	-1.0
Стрий	608	638	-30	10.0	10.5	-0.5
Трускавець ¹	200	224	-24	9.3	10.4	-1.1
Червоноград	915	946	-31	11.0	11.4	-0.4

¹Для розрахунку відносних показників взято кількість постійного населення

Продовження табл. 2.3

	Кількість народжених	Кількість померлих	Природний приріст, скорочення (-)	Кількість народжених	Кількість померлих	Природний приріст, скорочення (-)
	осіб			на 1000 населення		
<i>Сільська місцевість</i>						
Всього по області	11448	17264	-5816	11.3	17.0	-5.7
Бродівський	388	720	-332	10.8	20.1	-9.3
Буський	358	645	-287	11.4	20.6	-9.2
Городоцький	517	779	-262	11.1	16.8	-5.7
Дрогобицький	785	1135	-350	11.5	16.6	-5.1
Жидачівський	452	960	-508	10.2	21.7	-11.5
Жовківський	855	1128	-273	12.1	15.9	-3.8
Золочівський	450	850	-400	10.5	19.8	-9.3
Кам'янка-Бузький	378	651	-273	10.6	18.3	-7.7
Миколаївський	538	657	-119	11.5	14.1	-2.6
Мостиський	467	767	-300	10.8	17.8	-7.0
Перемишлянський	317	695	-378	10.0	21.9	-11.9
Пустомитівський	1026	1332	-306	10.7	13.9	-3.2
Радехівський	395	645	-250	10.6	17.3	-6.7
Самбірський	665	1023	-358	11.1	17.1	-6.0
Сколівський	443	574	-131	12.8	16.6	-3.8
Сокальський	688	1081	-393	11.4	17.9	-6.5
Старосамбірський	640	1036	-396	10.5	17.0	-6.5
Стрийський	649	935	-286	10.8	15.6	-4.8
Турківський	600	673	-73	14.1	15.8	-1.7
Яворівський	837	978	-141	12.5	14.6	-2.1

**2.4. Природний приріст, скорочення (-) населення
у розрізі районів і міст (міськрад) обласного значення у 2007 році,
осіб з розрахунку на 1000 населення**

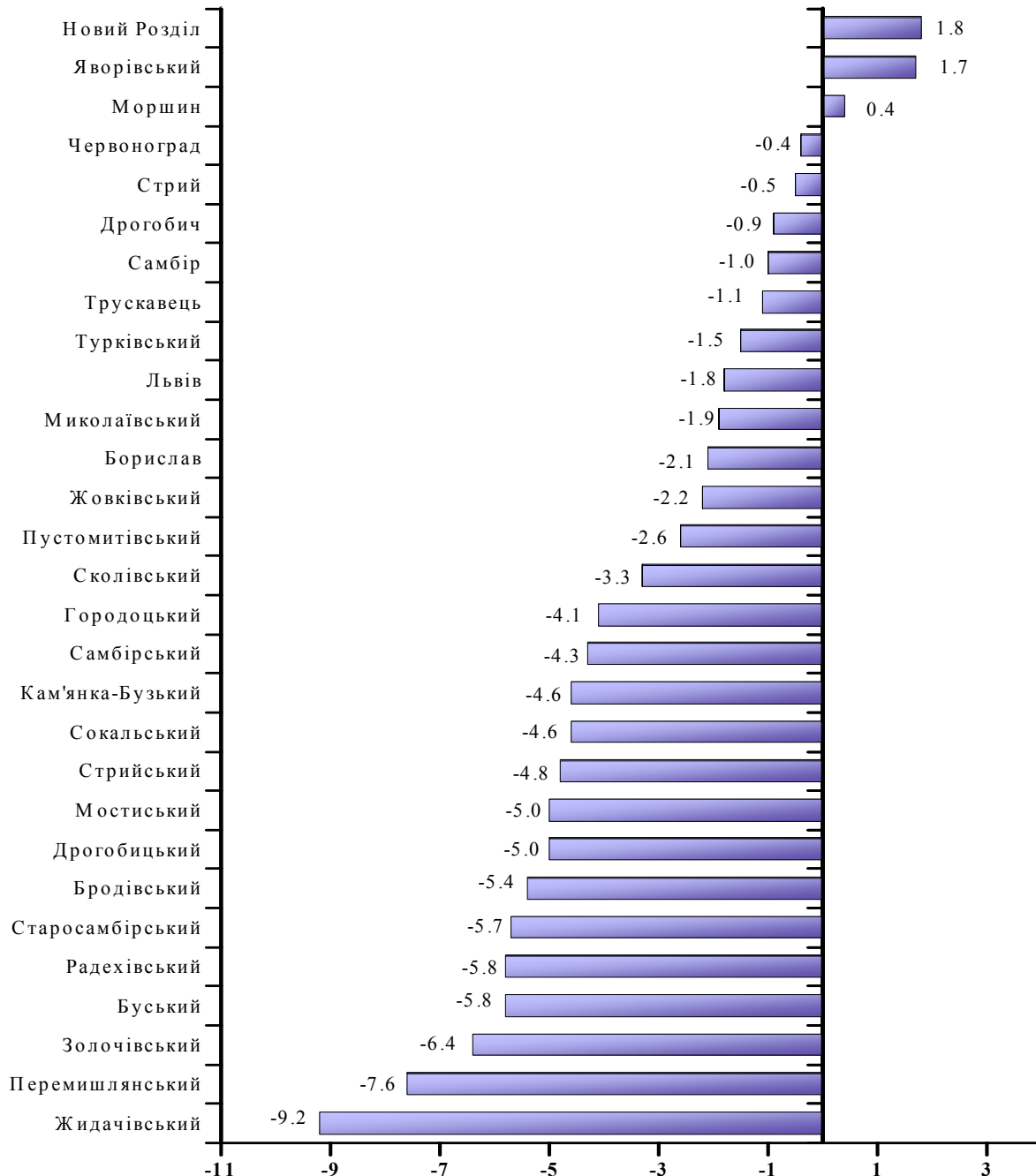

2.5. Сумарний коефіцієнт народжуваності

	Міські поселення і сільська місцевість	Міські поселення	Сільська місцевість
1989	2.0	1.8	2.4
1990	1.9	1.7	2.3
1991	1.9	1.7	2.3
1992	1.8	1.6	2.3
1993	1.8	1.5	2.2
1994	1.7	1.4	2.1
1995	1.6	1.4	2.0
1996	1.6	1.4	1.9
1997	1.5	1.3	1.8
1998	1.5	1.3	1.7
1999	1.3	1.2	1.5
2000	1.3	1.1	1.5
2001	1.2	1.1	1.4
2002	1.3	1.2	1.4
2003	1.3	1.2	1.5
2004	1.4	1.3	1.5
2005	1.4	1.3	1.5
2006	1.4	1.3	1.6
2007	1.4	1.3	1.6

2.6. Показники відтворення населення за 2006-2007 роки

	Міські поселення і сільська місцевість	Міські поселення	Сільська місцевість
Середній вік матері при народженні дитини, років	25.8	26.3	25.1
Сумарний коефіцієнт народжуваності	1.405	1.292	1.615
Частка дівчаток серед народжених	0.491	0.489	0.493
Брутто-коефіцієнт відтворення жіночого покоління	0.690	0.632	0.796
Чистий сумарний коефіцієнт народжуваності	1.382	1.272	1.585
Нетто-коефіцієнт відтворення жіночого покоління	0.679	0.622	0.781

2.7. Середня очікувана тривалість життя при народженні

	Обидві статі	Чоловіки	Жінки
	років		
<i>Міські поселення та сільська місцевість</i>			
1991-1992	70.74	65.98	75.30
1994-1995	70.13	65.27	74.96
1995-1996	69.83	64.96	74.67
1996-1997	69.91	64.99	74.80
1997-1998	70.18	65.28	75.07
1998-1999	70.69	65.93	75.40
1999-2000	70.45	65.57	75.36
2002-2003	70.63	65.39	76.03
2003-2004	70.67	65.48	76.01
2004-2005	70.61	65.24	76.19
2005-2006	70.66	65.15	76.46
2006-2007	70.70	65.09	76.60
<i>Міські поселення</i>			
1991-1992	71.31	66.82	75.61
1994-1995	70.31	65.63	75.00
1995-1996	70.21	65.45	74.90
1996-1997	70.24	65.52	74.98
1997-1998	70.81	66.09	75.54
1998-1999	71.21	66.76	75.63
1999-2000	71.01	66.32	75.65
2002-2003	70.95	65.90	76.02
2003-2004	71.09	66.08	76.10
2004-2005	71.13	65.95	76.30
2005-2006	71.31	66.04	76.61
2006-2007	71.53	66.23	76.83
<i>Сільська місцевість</i>			
1991-1992	69.86	64.73	74.83
1994-1995	69.69	64.61	74.73
1995-1996	69.28	64.18	74.39
1996-1997	69.31	64.18	74.48
1997-1998	69.27	64.12	74.54
1998-1999	69.95	64.78	75.16
1999-2000	69.77	64.53	75.22
2002-2003	70.14	64.66	76.07
2003-2004	70.06	64.67	75.89
2004-2005	69.85	64.25	76.01
2005-2006	69.72	63.92	76.24
2006-2007	69.50	63.52	76.36

3. ШЛЮБИ ТА РОЗЛУЧЕННЯ

3.1. Кількість зареєстрованих шлюбів та розлучень

	Шлюби	Розлучення	Шлюби	Розлучення
	одиниць		на 1000 населення	
<i>Міські поселення та сільська місцевість</i>				
1950	22844	433	12.0	0.2
1955	21681	799	10.6	0.4
1960	21693	1904	10.1	0.9
1965	18861	2741	8.1	1.2
1970	22163	4693	9.1	1.9
1975	23698	5230	9.3	2.1
1980	22606	5627	8.7	2.2
1985	24314	6070	9.1	2.3
1990	24239	6244	8.8	2.3
1995	21276	6669	7.7	2.4
2000	15110	8076	5.7	3.0
2001	16348	7066	6.2	2.7
2002	17522	7220	6.7	2.8
2003	20420	6965	7.8	2.7
2004	16282	6753	6.3	2.6
2005	17916	6976	6.9	2.7
2006	19485	6977	7.6	2.7
2007	21823	6558	8.5	2.6
<i>Міські поселення</i>				
1950	11226	344	18.1	0.6
1955	9556	714	13.3	1.0
1960	10969	1707	12.6	2.0
1965	9959	2422	9.9	2.4
1970	11782	3799	10.2	3.3
1975	13083	4818	10.2	3.7
1980	12499	5011	8.9	3.6
1985	14696	5480	9.5	3.6
1990	15317	5645	9.3	3.4
1995	13930	5521	8.3	3.3
2000	9914	6286	6.2	3.9
2001	10832	5677	6.9	3.6
2002	11795	5440	7.6	3.5
2003	13839	5095	8.9	3.3
2004	10926	4903	7.0	3.2
2005	12278	4976	7.9	3.2
2006	13448	4961	8.7	3.2
2007	14925	4665	9.6	3.0

Продовження табл. 3.1

	Шлюби	Розлучення	Шлюби	Розлучення
	одиниць		на 1000 населення	
<i>Сільська місцевість</i>				
1950	11618	89	9.0	0.1
1955	12125	85	9.2	0.1
1960	10724	197	8.4	0.2
1965	8902	319	6.8	0.2
1970	10381	894	8.1	0.7
1975	10615	412	8.5	0.3
1980	10107	616	8.5	0.5
1985	9618	590	8.6	0.5
1990	8922	599	8.1	0.5
1995	7346	1148	6.8	1.1
2000	5196	1790	4.9	1.7
2001	5516	1389	5.2	1.3
2002	5727	1780	5.4	1.7
2003	6581	1870	6.3	1.8
2004	5356	1850	5.1	1.8
2005	5638	2000	5.5	1.9
2006	6037	2016	5.9	2.0
2007	6898	1893	6.8	1.9

3.2. Динаміка шлюбності та розлучуваності, на 1000 населення

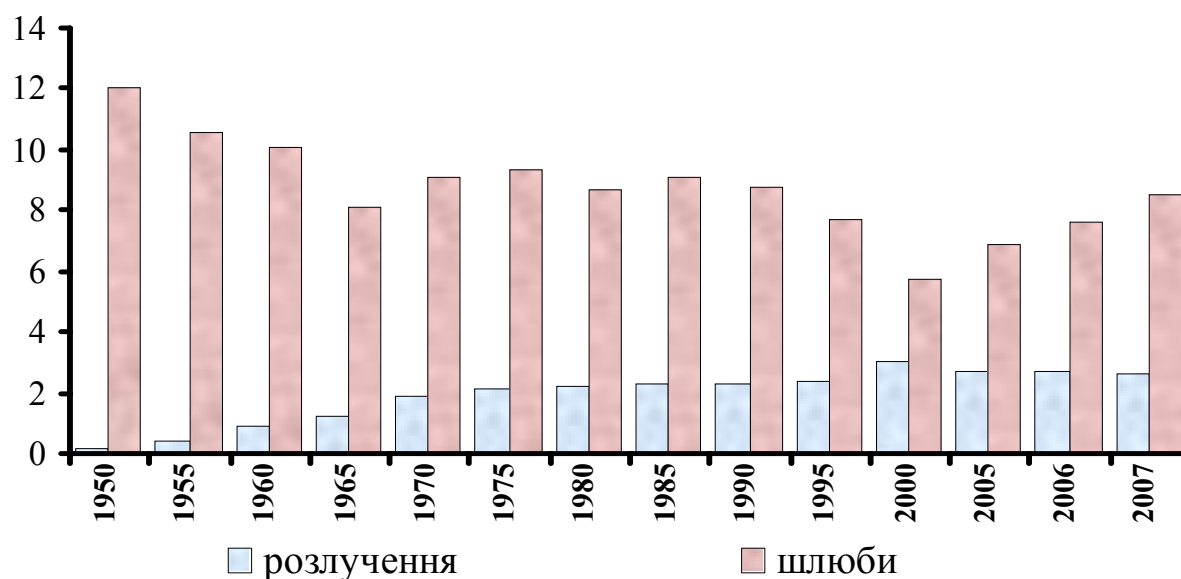

3.3. Розподіл шлюбів, зареєстрованих у 2007 році, за місяцями

	Всього	У тому числі					
		січень	лютий	березень	квітень	травень	червень
	одиниць						
Всього по області	21823	930	1423	473	1710	1534	1282
Бродівський	550	19	28	10	42	47	30
Буський	395	20	20	7	31	34	25
Городоцький	555	19	36	8	39	46	34
Дрогобицький	504	28	56	5	36	51	22
Жидачівський	578	33	42	23	48	29	38
Жовківський	838	27	65	11	63	65	38
Золочівський	592	26	38	7	41	46	34
Кам'янка-Бузький	452	24	34	6	39	41	24
Миколаївський	515	24	37	13	51	32	22
Мостиський	462	17	33	3	33	35	22
Перемишлянський	326	16	15	13	31	31	21
Пустомитівський	805	32	44	26	73	57	41
Радехівський	382	13	19	8	29	27	33
Самбірський	564	24	43	2	30	48	26
Сколівський	438	16	31	8	36	42	19
Сокальський	779	38	49	18	63	51	46
Старосамбірський	608	23	53	6	49	63	23
Стрийський	527	31	50	14	33	42	28
Турківський	413	28	55	5	33	28	17
Яворівський	1094	60	62	13	74	80	53
Львів	7130	249	396	188	557	424	493
Борислав	227	12	16	3	23	19	18
Дрогобич	933	49	54	16	80	58	62
Моршин	30	4	1	3	2	2	1
Новий Розділ	224	28	21	11	14	15	11
Самбір	345	13	22	5	21	23	28
Стрий	519	23	31	19	49	28	23
Трускавець	280	11	11	8	26	14	15
Червоноград	758	23	61	14	64	56	35

Продовження табл. 3.3

	<i>У тому числі</i>					
	липень	серпень	вересень	жовтень	листопад	грудень
	одиниць					
Всього по області	2772	2477	3137	2610	2577	898
Бродівський	59	63	92	80	60	20
Буський	52	46	49	49	39	23
Городоцький	72	61	90	66	65	19
Дрогобицький	46	58	56	58	71	17
Жидачівський	68	57	73	62	73	32
Жовківський	114	79	123	118	104	31
Золочівський	80	79	104	63	58	16
Кам'янка-Бузький	48	52	67	55	44	18
Миколаївський	77	60	67	40	68	24
Мостиський	55	67	73	49	53	22
Перемишлянський	40	42	47	31	24	15
Пустомитівський	112	108	104	99	74	35
Радехівський	42	50	51	45	40	25
Самбірський	83	60	75	81	77	15
Сколівський	39	53	65	59	61	9
Сокальський	111	80	102	100	87	34
Старосамбірський	87	53	76	66	97	12
Стрийський	60	63	66	62	54	24
Турківський	45	40	42	54	58	8
Яворівський	122	107	195	132	160	36
Львів	941	821	1087	868	782	324
Борислав	24	23	35	24	19	11
Дрогобич	124	106	108	114	134	28
Моршин	4	6	3	1	3	–
Новий Розділ	34	14	21	18	26	11
Самбір	41	39	58	35	47	13
Стрий	74	62	67	58	55	30
Трускавець	28	39	35	39	41	13
Червоноград	90	89	106	84	103	33

3.4. Розподіл одружених у 2007 році за віком подружжя

Вік чоло- віка \ Вік жінки	Всього	У тому числі у віці, років										
		до 18	18-19	20-24	25-29	30-34	35-39	40-44	45-49	50-54	55-59	60 і старші
Всього	21823	39	689	9273	6462	2409	1136	616	463	282	184	270
<i>у тому числі у віці, років:</i>												
до 18	822	22	143	531	114	10	–	–	–	2	–	–
18-19	3253	11	300	2113	716	97	13	3	–	–	–	–
20-24	10868	6	229	5922	3733	750	174	34	18	2	–	–
25-29	3664	–	16	650	1598	926	328	96	31	9	8	2
30-34	1311	–	–	44	237	457	322	157	67	17	6	4
35-39	675	–	1	9	53	121	206	152	92	28	9	4
40-44	425	–	–	2	7	41	67	115	118	50	14	11
45-49	338	–	–	2	4	7	23	47	99	92	39	25
50-54	190	–	–	–	–	–	3	8	28	62	47	42
55-59	124	–	–	–	–	–	–	2	8	16	43	55
60 і старші	153	–	–	–	–	–	–	2	2	4	18	127

3.5. Розподіл одружених за статтю та віком у 2007 році

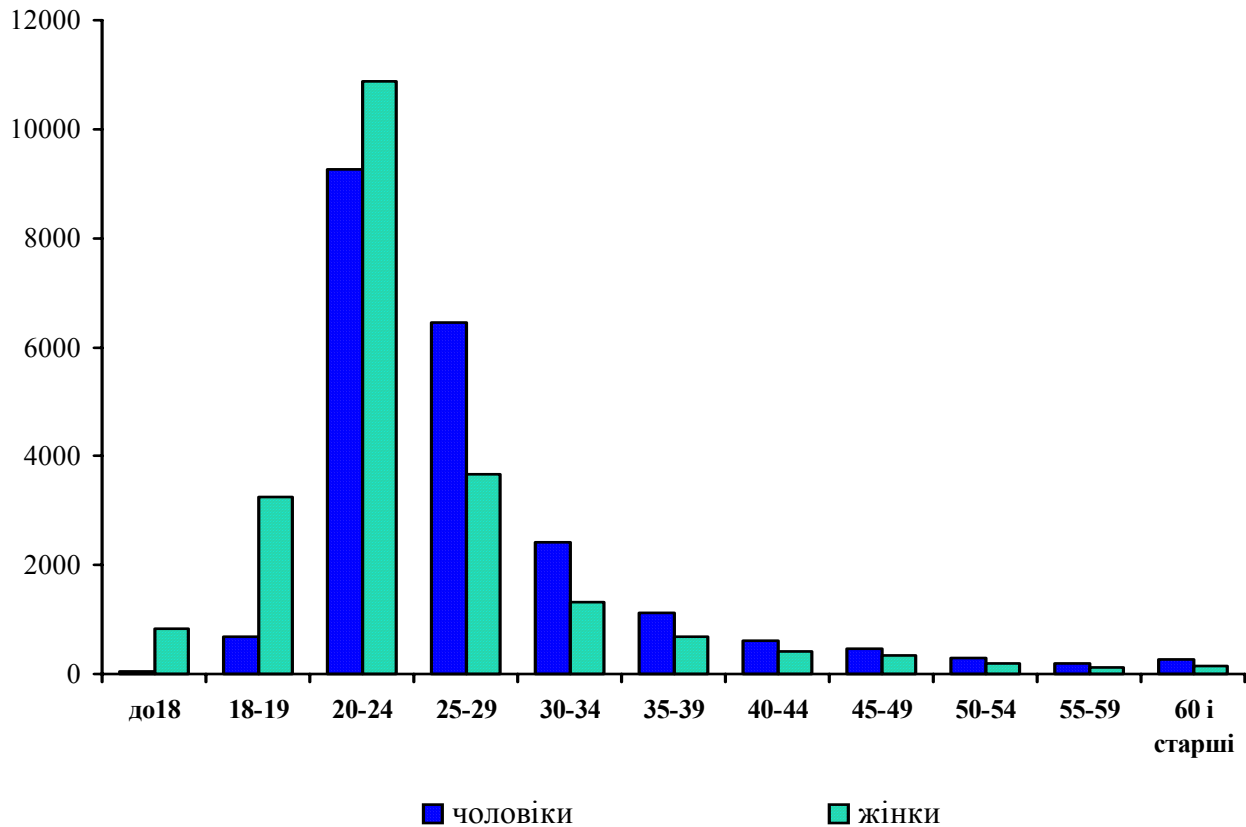

3.6. Кількість зареєстрованих шлюбів і розлучень у районах і містах обласного значення у 2007 році

	Шлюби	Розлучення	Шлюби	Розлучення
	одиниць		на 1000 населення	
Всього по області	21823	6558	8.5	2.6
Бродівський	550	145	8.9	2.4
Буський	395	107	8.3	2.3
Городоцький	555	128	7.9	1.8
Дрогобицький	504	128	6.8	1.7
Жидачівський	578	167	7.8	2.2
Жовківський	838	175	7.7	1.6
Золочівський	592	150	8.3	2.1
Кам'янка-Бузький	452	135	7.7	2.3
Миколаївський	515	142	8.0	2.2
Мостиський	462	96	7.9	1.6
Перемишлянський	326	96	7.7	2.3
Пустомитівський	805	262	7.3	2.4
Радехівський	382	107	7.6	2.1
Самбірський	564	163	8.0	2.3
Сколівський	438	105	9.3	2.2
Сокальський	779	283	8.2	3.0
Старосамбірський	608	148	7.7	1.9
Стрийський	527	146	8.5	2.3
Турківський	413	79	8.0	1.5
Яворівський	1094	242	9.0	2.0
Львів	7130	2329	9.4	3.1
Борислав	227	112	6.0	2.9
Дрогобич	933	290	9.3	2.9
Моршин ¹	30	15	6.4	3.2
Новий Розділ	224	107	8.0	3.8
Самбір	345	101	9.9	2.9
Стрий	519	212	8.6	3.5
Трускавець ¹	280	81	13.1	3.8
Червоноград	758	307	9.1	3.7

¹Для розрахунку відносних показників взято кількість постійного населення

3.7. Розподіл шлюбів, зареєстрованих у 2007 році, за віком та дошлюбним станом подружжя

	Всього	У тому числі за дошлюбним станом		
		раніше ніколи не перебували у шлюбі	вдівці або вдови	розлучені
осіб				
<i>Чоловіки</i>				
Всього	21823	18679	242	2902
<i>у тому числі</i>				
<i>у віці, років:</i>				
до 18	39	39	–	–
18-19	689	688	–	1
20-24	9273	9193	1	79
25-29	6462	6069	4	389
30-34	2409	1727	15	667
35-39	1136	550	25	561
40-44	616	206	25	385
45-49	463	119	30	314
50-54	282	47	35	200
55-59	184	17	27	140
60 і старші	270	24	80	166
<i>Жінки</i>				
Всього	21823	18806	415	2602
<i>у тому числі</i>				
<i>у віці, років:</i>				
до 18	822	822	–	–
18-19	3253	3242	–	11
20-24	10868	10590	13	265
25-29	3664	3007	50	607
30-34	1311	709	57	545
35-39	675	216	59	400
40-44	425	94	56	275
45-49	338	57	62	219
50-54	190	33	46	111
55-59	124	11	30	83
60 і старші	153	25	42	86

3.8. Розподіл розлучень, зареєстрованих у 2007 році, за тривалістю шлюбу та віком подружжя

	Всього	У тому числі за тривалістю шлюбу, років					
		до 1 року	1-4	5-9	10-14	15-19	20 і більше
осіб							
<i>Міські поселення та сільська місцевість</i>							
<i>Чоловіки</i>							
Всього	6558	163	1457	1554	1201	873	1310
<i>у тому числі</i>							
<i>у віці, років:</i>							
до 18	–	–	–	–	–	–	–
18-19	3	1	2	–	–	–	–
20-24	176	39	129	8	–	–	–
25-29	483	33	272	174	4	–	–
30-34	584	16	126	256	179	7	–
35-39	441	8	53	93	156	124	7
40-44	394	7	45	30	42	141	129
45-49	350	2	31	22	29	54	212
50-54	211	5	15	12	19	17	143
55-59	126	–	3	12	10	8	93
60 і старші	124	9	17	13	10	8	67
Вік не вказано	3666	43	764	934	752	514	659
<i>Жінки</i>							
Всього	6558	163	1457	1554	1201	873	1310
<i>у тому числі</i>							
<i>у віці, років:</i>							
до 18	4	2	2	–	–	–	–
18-19	53	15	38	–	–	–	–
20-24	730	60	537	133	–	–	–
25-29	1087	22	347	592	126	–	–
30-34	928	10	118	248	462	90	–
35-39	721	9	51	106	178	330	47
40-44	586	5	43	44	73	128	293
45-49	460	5	23	34	36	47	315
50-54	239	6	12	23	16	23	159
55-59	119	4	8	5	13	11	78
60 і старші	77	2	9	5	6	6	49
Вік не вказано	1554	23	269	364	291	238	369

Продовження табл. 3.8

	Всього	У тому числі за тривалістю шлюбу, років					
		до 1 року	1-4	5-9	10-14	15-19	20 і більше
осіб							
<i>Міські поселення</i>							
<i>Чоловіки</i>							
Всього	4665	114	1051	1087	815	617	981
<i>у тому числі</i>							
<i>у віці, років:</i>							
до 18	–	–	–	–	–	–	–
18-19	3	1	2	–	–	–	–
20-24	123	27	91	5	–	–	–
25-29	375	27	213	134	1	–	–
30-34	440	14	101	191	129	5	–
35-39	338	4	46	71	118	92	7
40-44	319	6	39	27	36	111	100
45-49	272	2	24	18	22	42	164
50-54	156	–	12	9	13	15	107
55-59	110	–	3	10	7	7	83
60 і старші	101	6	15	12	9	8	51
Вік не вказано	2428	27	505	610	480	337	469
<i>Жінки</i>							
Всього	4665	114	1051	1087	815	617	981
<i>у тому числі</i>							
<i>у віці, років:</i>							
до 18	3	1	2	–	–	–	–
18-19	35	9	26	–	–	–	–
20-24	504	43	381	80	–	–	–
25-29	720	15	247	388	70	–	–
30-34	633	6	94	189	296	48	–
35-39	500	9	44	73	127	221	26
40-44	419	5	35	36	51	92	200
45-49	359	5	19	25	32	39	239
50-54	200	3	8	21	12	19	137
55-59	104	4	8	5	10	10	67
60 і старші	67	1	9	4	6	6	41
Вік не вказано	1121	13	178	266	211	182	271

Продовження табл. 3.8

	Всього	У тому числі за тривалістю шлюбу, років					
		до 1 року	1-4	5-9	10-14	15-19	20 і більше
осіб							
<i>Сільська місцевість</i>							
<i>Чоловіки</i>							
Всього	1893	49	406	467	386	256	329
<i>у тому числі</i>							
<i>у віці, років:</i>							
до 18	–	–	–	–	–	–	–
18-19	–	–	–	–	–	–	–
20-24	53	12	38	3	–	–	–
25-29	108	6	59	40	3	–	–
30-34	144	2	25	65	50	2	–
35-39	103	4	7	22	38	32	–
40-44	75	1	6	3	6	30	29
45-49	78	–	7	4	7	12	48
50-54	55	5	3	3	6	2	36
55-59	16	–	–	2	3	1	10
60 і старші	23	3	2	1	1	–	16
Вік не вказано	1238	16	259	324	272	177	190
<i>Жінки</i>							
Всього	1893	49	406	467	386	256	329
<i>у тому числі</i>							
<i>у віці, років:</i>							
до 18	1	1	–	–	–	–	–
18-19	18	6	12	–	–	–	–
20-24	226	17	156	53	–	–	–
25-29	367	7	100	204	56	–	–
30-34	295	4	24	59	166	42	–
35-39	221	–	7	33	51	109	21
40-44	167	–	8	8	22	36	93
45-49	101	–	4	9	4	8	76
50-54	39	3	4	2	4	4	22
55-59	15	–	–	–	3	1	11
60 і старші	10	1	–	1	–	–	8
Вік не вказано	433	10	91	98	80	56	98

4. НАРОДЖУВАНІСТЬ

4.1. Кількість народжених у 2007 році за статтю та місяцями реєстрації народження

	Всього	У тому числі					
		січень	лютий	березень	квітень	травень	червень
		осіб					
<i>Міські поселення та сільська місцевість</i>							
Обидві статі	27454	2189	2122	2191	1997	2322	2174
Хлопчики	13934	1131	1090	1084	1019	1203	1080
Дівчатка	13520	1058	1032	1107	978	1119	1094
<i>Міські поселення</i>							
Обидві статі	16006	1261	1239	1257	1162	1339	1252
Хлопчики	8139	643	619	634	598	700	626
Дівчатка	7867	618	620	623	564	639	626
<i>Сільська місцевість</i>							
Обидві статі	11448	928	883	934	835	983	922
Хлопчики	5795	488	471	450	421	503	454
Дівчатка	5653	440	412	484	414	480	468

Продовження табл. 4.1

	Всього	У тому числі					
		липень	серпень	вересень	жовтень	листопад	грудень
		осіб					
<i>Міські поселення та сільська місцевість</i>							
Обидві статі	2685	2606	2451	2603	2155	1959	
Хлопчики	1376	1318	1207	1329	1115	982	
Дівчатка	1309	1288	1244	1274	1040	977	
<i>Міські поселення</i>							
Обидві статі	1539	1518	1479	1552	1231	1177	
Хлопчики	784	759	753	794	636	593	
Дівчатка	755	759	726	758	595	584	
<i>Сільська місцевість</i>							
Обидві статі	1146	1088	972	1051	924	782	
Хлопчики	592	559	454	535	479	389	
Дівчатка	554	529	518	516	445	393	

4.2. Розподіл народжених у 2007 році за статтю та місяцями реєстрації народження

	Всього	<i>У тому числі</i>					
		січень	лютий	березень	квітень	травень	червень
		відсотків до підсумку					

Міські поселення та сільська місцевість

Обидві статі	100.0	8.0	7.7	8.0	7.3	8.5	7.9
Хлопчики	100.0	8.1	7.8	7.8	7.3	8.6	7.8
Дівчатка	100.0	7.8	7.7	8.2	7.2	8.3	8.1

Міські поселення

Обидві статі	100.0	7.9	7.7	7.8	7.3	8.4	7.8
Хлопчики	100.0	7.9	7.6	7.8	7.3	8.6	7.7
Дівчатка	100.0	7.9	7.9	7.9	7.2	8.1	8.0

Сільська місцевість

Обидві статі	100.0	8.1	7.7	8.2	7.3	8.6	8.0
Хлопчики	100.0	8.4	8.1	7.8	7.3	8.7	7.8
Дівчатка	100.0	7.8	7.3	8.6	7.3	8.5	8.3

Продовження табл. 4.2

	Всього	<i>У тому числі</i>					
		липень	серпень	вересень	жовтень	листопад	грудень
		відсотків до підсумку					

Міські поселення та сільська місцевість

Обидві статі	9.8	9.5	8.9	9.5	7.8	7.1
Хлопчики	9.9	9.5	8.7	9.5	8.0	7.0
Дівчатка	9.7	9.5	9.2	9.4	7.7	7.2

Міські поселення

Обидві статі	9.6	9.5	9.2	9.7	7.7	7.4
Хлопчики	9.6	9.3	9.3	9.8	7.8	7.3
Дівчатка	9.6	9.6	9.2	9.6	7.6	7.4

Сільська місцевість

Обидві статі	10.0	9.5	8.5	9.2	8.1	6.8
Хлопчики	10.2	9.7	7.8	9.2	8.3	6.7
Дівчатка	9.8	9.3	9.2	9.1	7.9	6.9

4.3. Розподіл народжених у 2007 році за місяцями реєстрації народження у районах і містах обласного значення

	Всього	У тому числі					
		січень	лютий	березень	квітень	травень	червень
	осіб						
Всього по області	27454	2189	2122	2191	1997	2322	2174
Бродівський	700	44	60	52	51	51	52
Буський	554	39	43	43	47	50	39
Городоцький	807	74	63	71	58	79	63
Дрогобицький	866	68	74	67	57	67	85
Жидачівський	730	60	48	58	48	58	76
Жовківський	1270	108	89	105	91	107	102
Золочівський	730	62	63	64	47	50	55
Кам'янка-Бузький	674	40	65	50	49	50	63
Миколаївський	737	59	64	54	57	69	54
Мостиський	659	52	38	67	51	55	60
Перемишлянський	491	50	44	47	41	40	30
Пустомитівський	1206	95	93	97	86	103	91
Радехівський	543	41	21	51	36	47	44
Самбірський	788	75	74	74	53	60	53
Сколівський	599	43	49	52	41	56	41
Сокальський	1050	62	102	75	88	115	101
Старосамбірський	817	65	67	64	71	81	51
Стрийський	671	52	43	62	45	65	73
Турківський	716	60	58	49	54	65	51
Яворівський	1641	136	134	132	114	149	126
Львів	7365	611	516	539	541	606	547
Борислав	462	31	38	40	34	40	36
Дрогобич	930	73	67	82	73	62	85
Моршин	59	3	6	9	2	3	7
Новий Розділ	300	20	25	23	24	22	23
Самбір	366	34	34	19	24	34	26
Стрий	608	57	48	46	43	52	52
Трускавець	200	17	19	16	13	22	16
Червоноград	915	58	77	83	58	64	72

Продовження табл. 4.3

	<i>У тому числі</i>					
	липень	серпень	вересень	жовтень	листопад	грудень
	осіб					
Всього по області	2685	2606	2451	2603	2155	1959
Бродівський	76	72	51	76	61	54
Буський	57	53	54	48	44	37
Городоцький	74	82	69	70	54	50
Дрогобицький	76	89	78	72	74	59
Жидачівський	75	65	78	59	48	57
Жовківський	117	121	135	121	93	81
Золочівський	72	61	65	73	66	52
Кам'янка-Бузький	75	61	54	55	51	61
Миколаївський	81	82	68	64	48	37
Мостиський	66	69	47	45	47	62
Перемишлянський	56	46	25	47	41	24
Пустомитівський	113	117	113	115	98	85
Радехівський	56	51	54	48	54	40
Самбірський	74	60	67	79	60	59
Сколівський	50	72	40	63	46	46
Сокальський	86	101	71	88	79	82
Старосамбірський	73	81	68	75	64	57
Стрийський	63	64	45	58	59	42
Турківський	62	67	62	73	58	57
Яворівський	188	131	165	132	137	97
Львів	713	710	695	732	585	570
Борислав	47	47	29	48	43	29
Дрогобич	66	71	86	119	71	75
Моршин	4	4	7	6	1	7
Новий Розділ	40	27	24	36	25	11
Самбір	30	25	39	50	28	23
Стрий	70	62	46	61	42	29
Трускавець	30	20	14	15	9	9
Червоноград	95	95	102	75	69	67

4.4. Кількість живонароджених та мертвонароджених

	Живонароджені	Мертвонароджені
	осіб	
<i>Міські поселення та сільська місцевість</i>		
1980	41416	380
1985	43018	482
1986	44175	433
1987	42853	465
1988	42233	353
1989	40200	350
1990	38693	299
1991	37685	312
1992	36612	259
1993	34717	227
1994	32477	190
1995	31470	228
1996	30400	215
1997	28010	206
1998	27373	179
1999	24529	166
2000	24198	144
2001	23569	136
2002	24005	140
2003	25009	125
2004	26255	130
2005	26082	138
2006	27272	136
2007	27454	186
<i>Міські поселення</i>		
1980	21959	213
1985	23780	262
1986	24977	253
1987	24476	265
1988	24542	202
1989	23469	202
1990	22598	185
1991	21952	166
1992	21139	143
1993	19734	120
1994	18391	99
1995	17840	125
1996	17034	126
1997	15807	123
1998	15199	98
1999	13705	93
2000	13457	74
2001	13594	71
2002	13881	73
2003	14506	66
2004	15534	73
2005	15395	80
2006	15996	73
2007	16006	108

Продовження табл. 4.4

	Живонароджені	Мертвонароджені
	осіб	

Сільська місцевість

1980	19457	167
1985	19238	220
1986	19198	180
1987	18377	200
1988	17691	151
1989	16731	148
1990	16095	114
1991	15733	146
1992	15473	116
1993	14983	107
1994	14086	91
1995	13630	103
1996	13366	89
1997	12203	83
1998	12174	81
1999	10824	73
2000	10741	70
2001	9975	65
2002	10124	67
2003	10503	59
2004	10721	57
2005	10687	58
2006	11276	63
2007	11448	78

4.5. Динаміка кількості мертвонароджених у Львівській області, на 1000 живонароджених

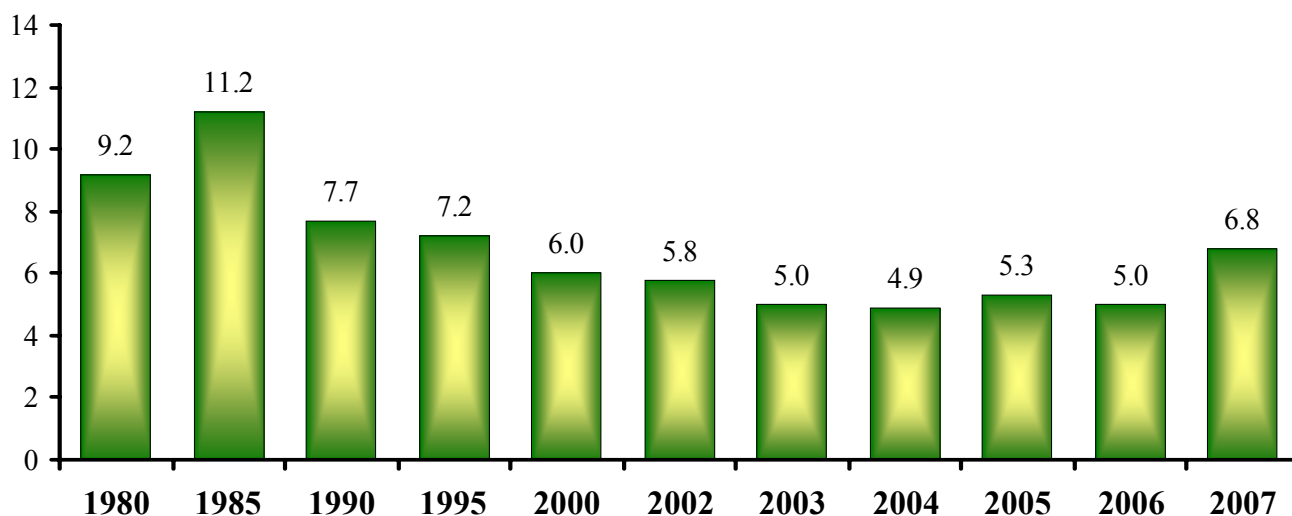

4.6. Розподіл живонароджених та мертвонароджених за статтю

	Живонароджені			На 100 дівчаток народилось хлопчиків	Мертвонароджені		
	обидві статі	хлоп- чики	дівчатка		обидві статі	хлоп- чики	дівчатка
осіб							
<i>Міські поселення та сільська місцевість</i>							
1990	38693	19840	18853	105	299	171	128
1995	31470	16330	15140	108	228	136	92
1996	30400	15722	14678	107	215	108	107
1997	28010	14403	13607	106	206	114	92
1998	27373	14224	13149	108	179	99	80
1999	24529	12491	12038	104	166	80	86
2000	24198	12382	11816	105	144	86	58
2001	23569	12247	11322	108	136	72	64
2002	24005	12377	11628	106	140	79	61
2003	25009	12742	12267	104	125	64	61
2004	26255	13392	12863	104	130	67	63
2005	26082	13465	12617	107	138	73	65
2006	27272	13934	13338	104	136	78	58
2007	27454	13934	13520	103	186	100	86
<i>Міські поселення</i>							
1990	22598	11610	10988	106	185	99	86
1995	17840	9244	8596	107	125	74	51
1996	17034	8781	8253	106	126	61	65
1997	15807	8166	7641	107	123	60	63
1998	15199	7890	7309	108	98	50	48
1999	13705	7010	6695	105	93	41	52
2000	13457	6859	6598	104	74	50	24
2001	13594	7091	6503	109	71	35	36
2002	13881	7187	6694	107	73	43	30
2003	14506	7426	7080	105	66	32	34
2004	15534	7921	7613	104	73	37	36
2005	15395	7933	7462	106	80	47	33
2006	15996	8201	7795	105	73	40	33
2007	16006	8139	7867	103	108	53	55
<i>Сільська місцевість</i>							
1990	16095	8230	7865	105	114	72	42
1995	13630	7086	6544	108	103	62	41
1996	13366	6941	6425	108	89	47	42
1997	12203	6237	5966	104	83	54	29
1998	12174	6334	5840	108	81	49	32
1999	10824	5481	5343	103	73	39	34
2000	10741	5523	5218	106	70	36	34
2001	9975	5156	4819	107	65	37	28
2002	10124	5190	4934	105	67	36	31
2003	10503	5316	5187	102	59	32	27
2004	10721	5471	5250	104	57	30	27
2005	10687	5532	5155	107	58	26	32
2006	11276	5733	5543	103	63	38	25
2007	11448	5795	5653	102	78	47	31

4.7. Народжуваність за віком матері

	1990	1995	2001	2002	2003	2004	2005	2006	2007
осіб									
<i>Міські поселення та сільська місцевість</i>									
Всього народжених	38693	31470	23569	24005	25009	26255	26082	27272	27454
<i>у тому числі:</i>									
<i>у матері віком,</i>									
<i>років:</i>									
до 20	4504	4178	2655	2698	2720	2625	2524	2335	2305
20-24	16847	13774	10149	10183	10478	11065	10687	10966	10947
25-29	10615	7911	6510	6727	7190	7722	7688	8307	8532
30-34	4920	3840	2875	3028	3298	3406	3604	3938	3963
35-39	1505	1505	1074	1069	1047	1167	1277	1413	1400
40-44	285	250	277	271	236	242	255	258	255
45-49	16	10	11	5	15	16	13	17	16
50-54	–	–	–	–	–	–	–	–	3
55 і старші	1	–	–	–	–	–	–	–	–
невідомо	–	2	18	24	25	12	34	38	33
<i>Міські поселення</i>									
Всього народжених	22598	17840	13594	13881	14506	15534	15395	15996	16006
<i>у тому числі:</i>									
<i>у матері віком,</i>									
<i>років:</i>									
до 20	2449	2179	1336	1337	1373	1294	1251	1148	1098
20-24	9506	7529	5675	5708	5872	6256	6009	6026	5906
25-29	6432	4671	3944	4045	4416	4822	4728	5119	5307
30-34	3102	2367	1808	1947	2039	2231	2379	2547	2592
35-39	948	957	650	656	628	769	831	939	885
40-44	155	129	165	163	149	141	161	166	169
45-49	5	6	3	4	6	11	7	13	15
50-54	–	–	–	–	–	–	–	–	3
55 і старші	1	–	–	–	–	–	–	–	–
невідомо	–	2	13	21	23	10	29	38	31
<i>Сільська місцевість</i>									
Всього народжених	16095	13630	9975	10124	10503	10721	10687	11276	11448
<i>у тому числі:</i>									
<i>у матері віком,</i>									
<i>років:</i>									
до 20	2055	1999	1319	1361	1347	1331	1273	1187	1207
20-24	7341	6245	4474	4475	4606	4809	4678	4940	5041
25-29	4183	3240	2566	2682	2774	2900	2960	3188	3225
30-34	1818	1473	1067	1081	1259	1175	1225	1391	1371
35-39	557	548	424	413	419	398	446	474	515
40-44	130	121	112	108	87	101	94	92	86
45-49	11	4	8	1	9	5	6	4	1
50-54	–	–	–	–	–	–	–	–	–
55 і старші	–	–	–	–	–	–	–	–	–
невідомо	–	–	5	3	2	2	5	–	2

4.8. Повікові коефіцієнти народжуваності

	1990	1995	2001	2002	2003	2004	2005	2006	2007
на 1000 жінок відповідної вікової групи									
<i>Міські поселення та сільська місцевість</i>									
15-49 ¹	58.6	47.1	35.1	35.7	37.1	38.8	38.7	40.5	41.0
15-19 ¹	44.4	43.5	25.1	25.3	25.8	25.4	25.1	23.9	24.4
20-24	176.2	143.1	107.7	106.6	107.0	109.0	103.8	105.1	103.7
25-29	99.4	85.6	72.4	75.4	80.5	85.8	84.4	89.9	90.9
30-34	44.7	36.5	32.2	33.9	36.9	38.1	40.5	44.5	44.9
35-39	16.5	13.9	11.0	11.4	11.6	13.2	14.5	16.0	15.8
40-44	3.5	2.8	2.6	2.5	2.2	2.3	2.5	2.7	2.8
45-49 ¹	0.2	0.1	0.1	0.1	0.2	0.2	0.1	0.2	0.2

Продовження табл. 4.8

	1990	1995	2001	2002	2003	2004	2005	2006	2007
на 1000 жінок відповідної вікової групи									
<i>Міські поселення</i>									
15-49 ¹	51.6	40.4	31.7	32.4	33.8	36.1	35.9	37.4	37.7
15-19 ¹	36.1	35.5	19.8	19.7	20.7	20.1	20.1	19.2	19.1
20-24	154.7	121.3	95.8	94.5	93.7	95.5	89.6	88.7	86.1
25-29	93.5	79.1	71.0	73.3	79.6	85.8	82.5	87.4	88.6
30-34	41.9	34.3	32.7	35.2	36.8	40.1	42.7	45.7	46.6
35-39	14.8	13.1	10.5	11.1	11.0	13.9	15.2	17.1	16.0
40-44	2.7	2.1	2.3	2.3	2.2	2.1	2.5	2.7	2.9
45-49 ¹	0.1	0.1	0.1	0.1	0.1	0.2	0.1	0.2	0.3

Продовження табл. 4.8

	1990	1995	2001	2002	2003	2004	2005	2006	2007
на 1000 жінок відповідної вікової групи									
<i>Сільська місцевість</i>									
15-49 ¹	72.3	60.3	41.0	41.4	42.8	43.5	43.4	45.9	46.7
15-19 ¹	61.2	57.7	34.6	35.2	34.6	34.3	33.2	31.4	32.5
20-24	214.8	182.7	127.9	127.5	130.0	135.0	130.3	136.0	136.4
25-29	109.8	97.1	74.6	78.7	82.0	85.9	87.6	94.3	95.1
30-34	50.7	40.5	31.4	31.7	37.0	34.8	36.8	42.3	42.0
35-39	20.2	15.6	12.0	12.0	12.5	12.0	13.5	14.3	15.5
40-44	5.2	4.4	3.0	2.8	2.3	2.7	2.6	2.6	2.5
45-49 ¹	0.4	0.2	0.3	0.0	0.3	0.1	0.2	0.1	0.0

¹ До цих груп відповідно включено кількість народжених у матерів до 15 і старше 49 років

4.9. Розподіл живонароджених та мертвонароджених за статтю у районах і містах обласного значення у 2007 році

	Живонароджені			На 100 дівчаток народилось хлопчиків	Мертвонароджені		
	обидві статі	хлопчики	дівчатка		обидві статі	хлопчики	дівчатка
	осіб						
	<i>Міські поселення та сільська місцевість</i>						
Всього по області	27454	13934	13520	103	186	100	86
Бродівський	700	349	351	99	2	2	–
Буський	554	292	262	111	1	–	1
Городоцький	807	418	389	107	3	3	–
Дрогобицький	866	407	459	89	9	5	4
Жидачівський	730	377	353	107	4	2	2
Жовківський	1270	645	625	103	9	4	5
Золочівський	730	374	356	105	8	2	6
Кам'янка-Бузький	674	353	321	110	8	7	1
Миколаївський	737	361	376	96	7	5	2
Мостиський	659	351	308	114	4	4	–
Перемишлянський	491	252	239	105	6	2	4
Пустомитівський	1206	589	617	95	10	4	6
Радехівський	543	266	277	96	4	3	1
Самбірський	788	385	403	96	6	4	2
Сколівський	599	313	286	109	6	4	2
Сокальський	1050	553	497	111	10	6	4
Старосамбірський	817	412	405	102	1	1	–
Стрийський	671	356	315	113	2	1	1
Турківський	716	363	353	103	5	3	2
Яворівський	1641	825	816	101	8	4	4
Львів	7365	3784	3581	106	48	20	28
Борислав	462	240	222	108	6	3	3
Дрогобич	930	454	476	95	8	4	4
Моршин	59	31	28	111	–	–	–
Новий Розділ	300	164	136	121	2		2
Самбір	366	179	187	96	–	–	–
Стрий	608	305	303	101	1	1	–
Трускавець	200	96	104	92	3	2	1
Червоноград	915	440	475	93	5	4	1

Продовження табл. 4.9

	Живонароджені			На 100 дівчаток народилось хлопчиків	Мертвонароджені		
	обидві статі	хлоп- чики	дів- чатка		обидві статі	хлоп- чики	дів- чатка
	осіб						
	<i>Міські поселення</i>						
Всього по області	16006	8139	7867	103	108	53	55
Бродівський	312	145	167	87	1	1	–
Буський	196	103	93	111	–	–	–
Городоцький	290	157	133	118	1	1	–
Дрогобицький	81	34	47	72	–	–	–
Жидачівський	278	145	133	109	2	–	2
Жовківський	415	223	192	116	2	1	1
Золочівський	280	147	133	111	4	1	3
Кам'янка-Бузький	296	159	137	116	2	2	–
Миколаївський	199	96	103	93	3	2	1
Мостиський	192	99	93	106	1	1	–
Перемишлянський	174	97	77	126	2	–	2
Пустомитівський	180	81	99	82	3	2	1
Радехівський	148	72	76	95	2	1	1
Самбірський	123	61	62	98	1	–	1
Сколівський	156	79	77	103	–	–	–
Сокальський	362	191	171	112	5	3	2
Старосамбірський	177	83	94	88	–	–	–
Стрийський	22	12	10	120	–	–	–
Турківський	116	59	57	104	2	1	1
Яворівський	804	403	401	100	4	3	1
Львів	7365	3784	3581	106	48	20	28
Борислав	462	240	222	108	6	3	3
Дрогобич	930	454	476	95	8	4	4
Моршин	59	31	28	111	–	–	–
Новий Розділ	300	164	136	121	2		2
Самбір	366	179	187	96	–	–	–
Стрий	608	305	303	101	1	1	–
Трускавець	200	96	104	92	3	2	1
Червоноград	915	440	475	93	5	4	1

Продовження табл. 4.9

	Живонароджені			На 100 дівчаток народилось хлопчиків	Мертвонароджені		
	обидві статі	хлоп- чики	дів- чатка		обидві статі	хлоп- чики	дів- чатка
	осіб						
<i>Сільська місцевість</i>							
Всього по області	11448	5795	5653	103	78	47	31
Бродівський	388	204	184	111	1	1	–
Буський	358	189	169	112	1	–	1
Городоцький	517	261	256	102	2	2	–
Дрогобицький	785	373	412	91	9	5	4
Жидачівський	452	232	220	105	2	2	–
Жовківський	855	422	433	97	7	3	4
Золочівський	450	227	223	102	4	1	3
Кам'янка-Бузький	378	194	184	105	6	5	1
Миколаївський	538	265	273	97	4	3	1
Мостиський	467	252	215	117	3	3	–
Перемишлянський	317	155	162	96	4	2	2
Пустомитівський	1026	508	518	98	7	2	5
Радехівський	395	194	201	97	2	2	–
Самбірський	665	324	341	95	5	4	1
Сколівський	443	234	209	112	6	4	2
Сокальський	688	362	326	111	5	3	2
Старосамбірський	640	329	311	106	1	1	–
Стрийський	649	344	305	113	2	1	1
Турківський	600	304	296	103	3	2	1
Яворівський	837	422	415	102	4	1	3

4.10. Розподіл народжених матерями, молодшими 20 років, у 2007 році

	Всього народжених у жінок молодших 20 років	У тому числі у віці, років		Питома вага народжених матерями, молодшими 20 років, у загальній кількості народжених
		до 15	15-19	
	осіб			відсотків

Міські поселення та сільська місцевість

Всього по області	2305	2	2303	8.4
Бродівський	72	–	72	10.3
Буський	48	–	48	8.7
Городоцький	74	–	74	9.2
Дрогобицький	88	–	88	10.2
Жидачівський	81	–	81	11.1
Жовківський	111	–	111	8.7
Золочівський	58	–	58	7.9
Кам'янка-Бузький	62	–	62	9.2
Миколаївський	64	–	64	8.7
Мостиський	63	–	63	9.6
Перемишлянський	40	–	40	8.1
Пустомитівський	79	–	79	6.6
Радехівський	61	–	61	11.2
Самбірський	99	–	99	12.6
Сколівський	65	–	65	10.9
Сокальський	136	–	136	13.0
Старосамбірський	99	–	99	12.1
Стрийський	62	–	62	9.2
Турківський	86	–	86	12.0
Яворівський	154	1	153	9.4
Львів	379	1	378	5.1
Борислав	51	–	51	11.0
Дрогобич	71	–	71	7.6
Моршин	2	–	2	3.4
Новий Розділ	39	–	39	13.0
Самбір	27	–	27	7.4
Стрий	37	–	37	6.1
Трускавець	12	–	12	6.0
Червоноград	85	–	85	9.3

Продовження табл. 4.10

	Всього народжених у жінок молодших 20 років	У тому числі у віці, років		Питома вага народжених матерями, молодшими 20 років, у загальній кількості народжених
		до 15 осіб	15-19	
		осіб		відсотків
		<i>Міські поселення</i>		
Всього по області	1098	2	1096	6.9
Бродівський	25	–	25	8.0
Буський	10	–	10	5.1
Городоцький	20	–	20	6.9
Дрогобицький	6	–	6	7.4
Жидачівський	24	–	24	8.6
Жовківський	26	–	26	6.3
Золочівський	21	–	21	7.5
Кам'янка-Бузький	21	–	21	7.1
Миколаївський	16	–	16	8.0
Мостиський	13	–	13	6.8
Перемишлянський	12	–	12	6.9
Пустомитівський	14	–	14	7.8
Радехівський	13	–	13	8.8
Самбірський	17	–	17	13.8
Сколівський	17	–	17	10.9
Сокальський	35	–	35	9.7
Старосамбірський	16	–	16	9.0
Стрийський	3	–	3	13.6
Турківський	15	–	15	12.9
Яворівський	71	1	70	8.8
Львів	379	1	378	5.1
Борислав	51	–	51	11.0
Дрогобич	71	–	71	7.6
Моршин	2	–	2	3.4
Новий Розділ	39	–	39	13.0
Самбір	27	–	27	7.4
Стрий	37	–	37	6.1
Трускавець	12	–	12	6.0
Червоноград	85	–	85	9.3

Продовження табл. 4.10

	Всього народжених у жінок молодших 20 років	У тому числі у віці, років		Питома вага народжених матерями, молодшими 20 років, у загальній кількості народжених
		до 15	15-19	
осіб				відсотків

Сільська місцевість

Всього по області	1207	–	1207	10.5
Бродівський	47	–	47	12.1
Буський	38	–	38	10.6
Городоцький	54	–	54	10.4
Дрогобицький	82	–	82	10.4
Жидачівський	57	–	57	12.6
Жовківський	85	–	85	9.9
Золочівський	37	–	37	8.2
Кам'янка-Бузький	41	–	41	10.8
Миколаївський	48	–	48	8.9
Мостиський	50	–	50	10.7
Перемишлянський	28	–	28	8.8
Пустомитівський	65	–	65	6.3
Радехівський	48	–	48	12.2
Самбірський	82	–	82	12.3
Сколівський	48	–	48	10.8
Сокальський	101	–	101	14.7
Старосамбірський	83	–	83	13.0
Стрийський	59	–	59	9.1
Турківський	71	–	71	11.8
Яворівський	83	–	83	9.9

4.11. Кількість позашлюбних народжених у 2007 році

	Кількість народжених у матерів, які не перебували у зареєстрованому шлюбі			Питома вага народжених у матерів, які не перебували у зареєстрованому шлюбі, у загальній кількості народжених		
	міські поселення та сільська місцевість	міські поселення	сільська місцевість	міські поселення та сільська місцевість	міські поселення	сільська місцевість
Всього по області	2167	1331	836	7.9	8.3	7.3
Бродівський	41	19	22	5.9	6.1	5.7
Буський	50	14	36	9.0	7.1	10.1
Городоцький	68	19	49	8.4	6.6	9.5
Дрогобицький	56	3	53	6.5	3.7	6.8
Жидачівський	68	23	45	9.3	8.3	10.0
Жовківський	88	36	52	6.9	8.7	6.1
Золочівський	36	14	22	4.9	5.0	4.9
Кам'янка-Бузький	47	17	30	7.0	5.7	7.9
Миколаївський	32	11	21	4.3	5.5	3.9
Мостиський	61	14	47	9.3	7.3	10.1
Перемишлянський	37	11	26	7.5	6.3	8.2
Пустомитівський	80	17	63	6.6	9.4	6.1
Радехівський	36	5	31	6.6	3.4	7.8
Самбірський	49	4	45	6.2	3.3	6.8
Сколівський	48	13	35	8.0	8.3	7.9
Сокальський	95	38	57	9.0	10.5	8.3
Старосамбірський	49	13	36	6.0	7.3	5.6
Стрийський	29	2	27	4.3	9.1	4.2
Турківський	93	15	78	13.0	12.9	13.0
Яворівський	115	54	61	7.0	6.7	7.3
Львів	624	624	–	8.5	8.5	–
Борислав	54	54	–	11.7	11.7	–
Дрогобич	92	92	–	9.9	9.9	–
Моршин	6	6	–	10.2	10.2	–
Новий Розділ	39	39	–	13.0	13.0	–
Самбір	16	16	–	4.4	4.4	–
Стрий	63	63	–	10.4	10.4	–
Трускавець	12	12	–	6.0	6.0	–
Червоноград	83	83	–	9.1	9.1	–

5. СМЕРТНІСТЬ

5.1. Розподіл померлих за статтю та віковими групами у 2007 році

	Міські поселення та сільська місцевість	У тому числі	
		міські поселення	сільська місцевість
осіб			
<i>Чоловіки</i>			
Всього померлих	18347	9638	8709
<i>у тому числі</i>			
<i>у віці, років:</i>			
0-4	196	100	96
5-9	18	6	12
10-14	32	18	14
15-19	85	55	30
20-24	208	104	104
25-29	286	153	133
30-34	432	224	208
35-39	535	297	238
40-44	853	424	429
45-49	1334	713	621
50-54	1457	819	638
55-59	1515	922	593
60-64	1470	837	633
65-69	2200	1232	968
70 і старші	7726	3734	3992
<i>Жінки</i>			
Всього померлих	16544	7989	8555
<i>у тому числі</i>			
<i>у віці, років:</i>			
0-4	144	77	67
5-9	13	7	6
10-14	9	4	5
15-19	31	18	13
20-24	46	30	16
25-29	55	40	15
30-34	91	56	35
35-39	139	96	43
40-44	208	137	71
45-49	372	255	117
50-54	437	284	153
55-59	614	407	207
60-64	692	417	275
65-69	1338	716	622
70 і старші	12355	5445	6910

5.2. Смертність населення за окремими причинами смерті у 2007 році

	Львівська область		Бродівський	Бузький	Городоцький	Дрогобицький	Жидачівський	Жовківський	Золочівський	Кам'янка-Бузький	Миколаївський	Мостиський
	осіб	на 100 тис. населення	осіб									
Всього померлих	34891	1360.7	1028	831	1096	1240	1414	1507	1187	944	860	954
<i>у тому числі від:</i>												
Деяких інфекційних та паразитарних хвороб	618	24.1	17	7	29	12	25	9	12	12	15	18
з них:												
туберкульозу	517	20.2	12	7	29	11	18	6	10	11	13	13
хвороби, зумовленої вірусом імунодефіциту людини (ВІЛ)	43	1.7	3	–	–	–	–	3	–	–	–	–
Новоутворення	3959	154.4	100	55	127	142	145	127	68	97	83	85
Хвороб крові й кровотворних органів та окремих порушень із залученням імунного механізму	16	0.6	–	–	–	–	1	–	–	–	–	1
Ендокринних хвороб, розладів харчування та порушень обміну речовин	183	7.1	3	2	4	3	4	7	7	4	1	1
Розладів психіки та поведінки	192	7.5	8	2	4	4	9	6	9	14	2	9
з них: розладів психіки та поведінки внаслідок вживання алкоголю	168	6.5	7	2	4	3	9	6	9	13	2	9
Хвороб нервової системи	239	9.3	11	4	9	8	10	4	6	5	8	2
Хвороб вуха та соскоподібного відростка	–	–	–	–	–	–	–	–	–	–	–	–
Хвороб системи кровообігу	22204	866.0	531	575	727	786	989	997	772	615	628	649
з них:												
алкогольної кардіоміопатії	284	11.1	3	4	1	10	5	9	1	3	10	6
ішемічної хвороби серця	16938	660.6	290	445	514	692	614	884	687	515	573	541

Продовження табл. 5.2

	Перемишлянський	Пустомитівський	Радехівський	Самбірський	Сколівський	Сокальський	Старосамбірський	Стрийський	Турківський	Яворівський
	осіб									
Всього померлих	815	1501	831	1090	759	1491	1266	971	790	1430
<i>у тому числі від:</i>										
Деяких інфекційних та паразитарних хвороб з них:										
туберкульозу	3	27	9	25	11	24	13	19	11	28
хвороби, зумовленої вірусом імунодефіциту людини (ВІЛ)	3	25	8	23	10	21	12	19	8	22
Новоутворення	–	1	–	–	–	–	–	–	–	–
Хвороб крові й кровотворних органів та окремих порушень із залученням імунного механізму	82	158	81	65	67	141	101	111	33	151
Ендокринних хвороб, розладів харчування та порушень обміну речовин	–	2	–	–	–	–	1	–	–	2
Розладів психіки та поведінки з них: розладів психіки та поведінки внаслідок вживання алкоголю	5	3	2	4	11	8	1	3	1	2
Хвороб нервової системи	4	7	4	1	3	3	3	2	3	11
Хвороб вуха та соскоподібного відростка	4	7	4	1	3	3	2	2	2	11
Хвороб системи кровообігу з них:	4	12	10	8	5	6	42	2	2	7
алкогольної кардіоміопатії	–	–	–	–	–	–	–	–	–	–
ішемічної хвороби серця	519	839	503	752	387	1006	948	527	624	1027
	4	30	2	3	7	1	15	13	–	5
	419	673	389	557	301	888	534	459	589	945

Продовження табл. 5.2

	Львів	Борислав	Дрогобич	Моршин	Новий Розділ	Самбір	Стрий	Трускавець	Червоноград
	осіб								
Всього померлих	8806	544	1017	57	252	402	638	224	946
<i>у тому числі від:</i>									
Деяких інфекційних та паразитарних хвороб з них:	193	9	28	1	4	5	18	5	29
туберкульозу	159	6	26	–	4	4	17	4	16
хвороби, зумовленої вірусом імунодефіциту людини (ВІЛ)	26	2	1	–	–	–	–	1	6
Новоутворення	1344	69	153	5	58	52	66	41	152
Хвороб крові й кровотворних органів та окремих порушень із залученням імунного механізму	7	–	1	–	–	–	–	–	1
Ендокринних хвороб, розладів харчування та порушень обміну речовин	85	1	8	–	2	3	1	–	7
Розладів психіки та поведінки	55	6	4	–	5	–	7	2	5
з них: розладів психіки та поведінки внаслідок вживання алкоголю	40	6	4	–	5	–	6	1	3
Хвороб нервової системи	45	3	7	–	3	2	2	3	9
Хвороб вуха та соскоподібного відростка	–	–	–	–	–	–	–	–	–
Хвороб системи кровообігу	5371	376	637	37	133	271	412	113	453
з них:									
алкогольної кардіоміопатії	105	8	13	1	3	6	11	5	–
ішемічної хвороби серця	3577	338	554	29	104	211	225	75	316

Продовження табл. 5.2

	Львівська область		Бродівський	Буський	Городоцький	Дрогобицький	Жидачівський	Жовківський	Золочівський	Кам'янка-Бузький	Миколаївський	Мостиський
	осіб	на 100 тис. населення	осіб									
цереброваскулярних хвороб	2726	106.3	193	33	60	72	158	71	63	79	26	24
Хвороб органів дихання	1502	58.6	78	53	64	88	88	31	37	42	10	97
Хворобо органів травлення	1284	50.1	20	37	42	38	55	63	32	38	18	25
з них:												
алкогольної хвороби печінки	258	10.1	5	15	6	16	9	24	4	2	2	3
інші хвороби печінки	641	25.0	14	10	23	14	22	31	21	23	12	15
Хвороб шкіри та підшкірної клітковини	28	1.1	–	–	2	–	–	1	–	1	–	–
Хвороб кістково-м'язової системи та сполучної тканини	35	1.4	2	2	–	2	2	1	1	–	–	–
Хвороб сечостатевої системи	131	5.1	5	2	2	2	5	6	7	3	1	2
Вагітності, пологів та післяпологового періоду	4	0.2	–	–	–	1	–	–	–	–	–	–
Окремих станів, що виникають у перинатальному періоді	162	6.3	1	3	6	4	4	5	3	8	6	7
Природжених вад розвитку, деформацій та хромосомних аномалій	119	4.6	2	6	4	3	1	6	1	–	6	3
Симптомів, ознак та відхилень від норми, що виявлені при клінічних і лабораторних дослідженнях, не класифікованих в інших рубриках	1715	66.9	170	15	14	60	17	100	182	42	10	17

Продовження табл. 5.2

	Перемишлянський	Пустомитівський	Радехівський	Самбірський	Сколівський	Сокальський	Старосамбірський	Стрийський	Турківський	Яворівський
	осіб									
цереброваскулярних хвороб	56	81	78	100	51	95	36	35	19	60
Хвороб органів дихання	20	36	57	101	66	105	38	60	50	19
Хворобо органів травлення	26	41	33	25	33	42	27	38	12	25
з них:										
алкогольної хвороби печінки	8	7	–	5	3	6	15	14	1	6
інші хвороби печінки	10	12	22	15	16	22	3	13	7	7
Хвороб шкіри та підшкірної клітковини	–	1	1	–	1	–	–	–	–	1
Хвороб кістково-м'язової системи та сполучної тканини	2	2	1	3	1	1	1	3	1	1
Хвороб сечостатевої системи	1	7	1	3	2	5	–	3	5	6
Вагітності, пологів та післяпологового періоду	–	1	–	–	–	–	–	–	–	–
Окремих станів, що виникають у перинатальному періоді	3	7	5	4	2	1	7	2	5	16
Природжених вад розвитку, деформацій та хромосомних аномалій	1	1	4	4	3	8	6	4	5	11
Симптомів, ознак та відхилень від норми, що виявлені при клінічних і лабораторних дослідженнях, не класифікованих в інших рубриках	106	241	50	9	103	20	10	122	3	12

Продовження табл. 5.2

	Львів	Борислав	Дрогобич	Моршин	Новий Розділ	Самбір	Стрий	Трускавець	Червоноград
	осіб								
цереброваскулярних хвороб	893	24	54	5	19	44	159	23	115
Хвороб органів дихання	220	13	23	–	5	18	19	14	50
Хворобо органів травлення	414	17	51	6	10	14	37	17	48
з них:									
алкогольної хвороби печінки	38	7	28	3	1	–	18	6	6
інші хвороби печінки	234	7	16	2	6	11	12	9	32
Хвороб шкіри та підшкірної клітковини	14	1	–	–	–	–	1	–	4
Хвороб кістково-м'язової системи та сполучної тканини	9	–	–	–	–	–	–	–	–
Хвороб сечостатевої системи	50	2	5	–	1	1	2	–	2
Вагітності, пологів та післяпологового періоду	1	–	–	–	–	–	–	–	1
Окремих станів, що виникають у перинатальному періоді	43	2	6	1	–	1	1	1	8
Природжених вад розвитку, деформацій та хромосомних аномалій	26	1	3	–	2	3	–	–	5
Симптомів, ознак та відхилень від норми, що виявлені при клінічних і лабораторних дослідженнях, не класифікованих в інших рубриках	284	7	13	1	7	4	3	11	82

Продовження табл. 5.2

	Львівська область		Бродівський	Буський	Городоцький	Дрогобицький	Жидачівський	Жовківський	Золочівський	Кам'янка-Бузький	Миколаївський	Мостиський
	осіб	на 100 тис. населення	осіб									
Зовнішніх причин смертності	2500	97.5	80	68	62	87	59	144	50	63	72	38
з них:												
транспортних нещасних випадків	558	21.8	30	17	23	12	11	38	16	21	18	9
випадкових утоплень та занурень у воду	181	7.1	4	4	6	13	7	9	2	5	5	1
випадкових отруень та дії алкоголю	345	13.5	14	7	4	13	3	43	2	4	12	1
випадкових отруень речовинами, що містяться у спожитих грибах	–	–	–	–	–	–	–	–	–	–	–	–
випадкових отруень, спричинених іншими отруйними речовинами	86	3.3	1	4	4	5	–	2	2	2	4	2
навмисного самоушкодження	207	8.1	6	10	3	10	11	10	9	6	5	7
наслідків нападу з метою убивства чи нанесення ушкодження	101	3.9	2	2	4	1	2	5	–	–	3	1

Продовження табл. 5.2

	Перемишлянський	Пустомитівський	Радехівський	Самбірський	Сколівський	Сокальський	Старосамбірський	Стрийський	Турківський	Яворівський
	осіб									
Зовнішніх причин смертності з них:	39	116	70	86	64	121	68	75	35	111
транспортних нещасних випадків	3	30	17	20	19	19	14	16	5	17
випадкових утоплень та занурень у воду	7	10	3	11	2	6	7	6	10	8
випадкових отруєнь та дії алкоголю	–	7	19	22	16	27	18	14	–	5
випадкових отруєнь речовинами, що містяться у спожитих грибах	–	–	–	–	–	–	–	–	–	–
випадкових отруєнь, спричинених іншими отруйними речовинами	5	10	–	1	3	7	–	2	1	4
навмисного самоушкодження	6	11	3	5	3	11	8	7	2	–
наслідків нападу з метою убивства чи нанесення ушкодження	3	2	1	2	2	3	2	3	3	3

Продовження табл. 5.2

	Львів	Борислав	Дрогобич	Моршин	Новий Розділ	Самбір	Стрий	Трускавець	Червоноград
	осіб								
Зовнішніх причин смертності з них:	645	37	78	6	22	28	69	17	90
транспортних нещасних випадків	140	3	14	1	3	6	16	5	15
випадкових утоплень та занурень у воду	42	2	3	–	2	1	1	–	4
випадкових отруєнь та дії алкоголю	53	9	13	1	1	3	11	2	21
випадкових отруєнь речовинами, що містяться у спожитих грибах	–	–	–	–	–	–	–	–	–
випадкових отруєнь, спричинених іншими отруйними речовинами	16	2	4	1	–	–	3	1	–
навмисного самоушкодження	43	7	5	–	2	3	7	2	5
наслідків нападу з метою убивства чи нанесення ушкодження	40	1	6	–	2	3	1	1	3

5.3. Смертність дітей у віці до 1 року

	Померло дітей у віці до 1 року			Міські поселення та сільська місцевість	У тому числі	
	міські поселення та сільська місцевість	у тому числі			міські поселення	сільська місцевість
		міські поселення	сільська місцевість			
	осіб			на 1000 живонароджених		
1950	4295	1072	3223	93.0	74.3	106.7
1955	3779	770	3009	79.9	51.7	92.8
1960	1684	540	1144	33.0	28.6	34.6
1965	802	307	495	19.2	18.0	20.1
1970	591	291	300	14.3	15.0	13.7
1975	627	343	284	15.9	16.9	14.8
1980	611	319	292	14.8	14.6	15.1
1985	602	312	290	13.9	13.1	15.0
1990	499	265	234	12.8	11.7	14.4
1991	510	262	248	13.5	11.9	15.7
1992	547	280	267	14.8	13.2	17.2
1993	484	234	250	13.8	11.7	16.6
1994	452	211	241	13.7	11.4	16.8
1995	467	221	246	14.8	12.3	17.9
1996	504	242	262	16.5	14.1	19.5
1997	386	194	192	13.5	12.1	15.3
1998	368	184	184	13.4	12.0	15.1
1999	367	190	177	14.7	13.7	16.0
2000	297	149	148	12.2	11.0	13.8
2001	291	150	141	12.3	11.0	13.9
2002	216	101	115	9.0	7.3	11.4
2003	206	118	88	8.3	8.2	8.4
2004	260	142	118	10.0	9.3	11.0
2005	218	117	101	8.3	7.6	9.4
2006	211	106	105	7.8	6.7	9.4
2007	287	155	132	10.5	9.7	11.6

5.4. Динаміка смертності дітей у віці до 1 року, померло на 1000 живонароджених

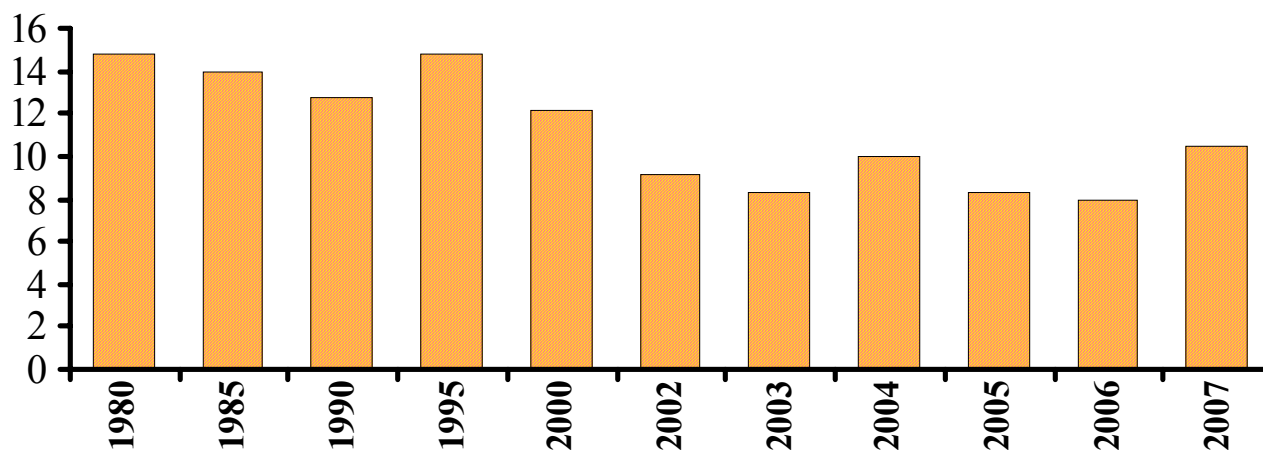

5.5. Смертність дітей у віці до 1 року у районах і містах обласного значення у 2007 році

	Всього померло дітей у віці до 1 року			На 1000 живонароджених		
	міські поселення та сільська місцевість	у тому числі		міські поселення та сільська місцевість	у тому числі	
		міські посе- лення	сільська місце- вість		міські посе- лення	сільська місце- вість
осіб						
Всього по області	287	155	132	10.5	9.7	11.6
Бродівський	4	–	4	5.5	–	10.0
Буський	10	3	7	18.1	15.3	19.7
Городоцький	11	3	8	14.0	10.3	16.1
Дрогобицький	6	2	4	6.9	24.7	5.1
Жидачівський	6	3	3	8.2	10.8	6.6
Жовківський	9	1	8	7.1	2.5	9.3
Золочівський	5	–	5	6.8	–	11.1
Кам'янка–Бузький	10	3	7	14.8	10.1	18.1
Миколаївський	10	3	7	13.5	15.1	12.9
Мостиський	12	4	8	18.2	20.8	17.2
Перемишлянський	3	1	2	6.6	5.7	6.6
Пустомитівський	9	–	9	7.5	–	8.8
Радехівський	9	3	6	16.6	20.3	15.0
Самбірський	8	1	7	10.1	8.1	10.5
Сколівський	7	1	6	11.8	6.4	13.5
Сокальський	6	2	4	5.7	5.5	5.9
Старосамбірський	11	6	5	13.5	33.9	7.8
Стрийський	6	1	5	8.9	45.5	7.7
Турківський	10	–	10	14.0	–	16.7
Яворівський	26	9	17	15.9	11.2	20.3
Львів	72	72	–	9.8	9.8	–
Борислав	4	4	–	8.9	8.9	–
Дрогобич	8	8	–	8.5	8.5	–
Моршин	2	2	–	33.9	33.9	–
Новий Розділ	2	2	–	6.7	6.7	–
Самбір	2	2	–	5.5	5.5	–
Стрий	4	4	–	6.6	6.6	–
Трускавець	1	1	–	5.0	5.0	–
Червоноград	14	14	–	15.4	15.4	–

5.6. Кількість мертвонароджених та померлих у перинатальному періоді (0-6 днів) у районах і містах обласного значення у 2007 році

	Всього	У тому числі		Всього	У тому числі	
		мертво-народжені	померлі у віці 0-6 днів		мертво-народжені	померлі у віці 0-6 днів
	осіб			на 1000 народжених живими і мертвими		
Всього по області	328	186	142	11.87	6.73	5.14
Бродівський	3	2	1	4.27	2.85	1.42
Буський	5	1	4	9.01	1.80	7.21
Городоцький	7	3	4	8.64	3.70	4.94
Дрогобицький	12	9	3	13.71	10.29	3.43
Жидачівський	8	4	4	10.90	5.45	5.45
Жовківський	12	9	3	9.38	7.04	2.35
Золочівський	10	8	2	13.55	10.84	2.71
Кам'янка-Бузький	13	8	5	19.06	11.73	7.33
Миколаївський	14	7	7	18.82	9.41	9.41
Мостиський	9	4	5	13.57	6.03	7.54
Перемишлянський	8	6	2	16.10	12.07	4.02
Пустомитівський	17	10	7	13.98	8.22	5.76
Радехівський	9	4	5	16.45	7.31	9.14
Самбірський	10	6	4	12.59	7.56	5.04
Сколівський	8	6	2	13.22	9.92	3.31
Сокальський	12	10	2	11.32	9.43	1.89
Старосамбірський	9	1	8	11.00	1.22	9.78
Стрийський	6	2	4	8.92	2.97	5.94
Турківський	9	5	4	12.48	6.93	5.55
Яворівський	23	8	15	13.95	4.85	9.10
Львів	84	48	36	11.33	6.48	4.86
Борислав	7	6	1	14.96	12.82	2.14
Дрогобич	14	8	6	14.93	8.53	6.40
Моршин	–	–	–	–	–	–
Новий Розділ	2	2	–	6.62	6.62	–
Самбір	1	–	1	2.73	–	2.73
Стрий	2	1	1	3.28	1.64	1.64
Трускавець	3	3	–	14.78	14.78	–
Червоноград	11	5	6	11.96	5.43	6.52

5.7. Розподіл померлих у віці до 1 року за кількістю прожитих місяців у 2007 році

	Обидві статі	Хлопчики	Дівчатка	Обидві статі	Хлопчики	Дівчатка
	осіб			у відсотках до кількості померлих		
Всього <i>у тому числі у віці:</i>	287	169	118	100.0	100.0	100.0
до 1 місяця	202	124	78	70.38	73.37	66.10
з них:						
до 1 дня	46	24	22	16.03	14.20	18.64
1-6 днів	96	60	36	33.45	35.50	30.51
7-27 днів	55	37	18	19.16	21.89	15.25
1 місяць	22	11	11	7.67	6.51	9.32
2 місяці	17	10	7	5.92	5.92	5.93
3 місяці	9	5	4	3.14	2.96	3.39
4 місяці	8	6	2	2.79	3.55	1.69
5 місяців	2	2	–	0.70	1.18	–
6 місяців	7	2	5	2.44	1.18	4.24
7 місяців	4	2	2	1.39	1.18	1.69
8 місяців	5	2	3	1.74	1.18	2.54
9 місяців	3	1	2	1.05	0.59	1.69
10 місяців	4	1	3	1.39	0.59	2.54
11 місяців	4	3	1	1.39	1.78	0.85

5.8. Смертність дітей у віці до 1 року за статтю та причинами смерті у 2007 році

	Обидві	Хлоп-	Дів-	Обидві	Хлоп-	Дів-
	статі	чики	чатка	статі	чики	чатка
	осіб			на 10 тис. живонароджених		
Всього	287	169	118	104.624	121.286	87.429
<i>у тому числі від:</i>						
Деяких інфекційних та паразитарних хвороб	12	6	6	4.381	4.306	4.448
<i>з них від:</i>						
інших кишкових інфекцій хвороби, спричиненої вірусом імунодефіциту людини (ВІЛ)	2	2	–	0.731	1.435	–
Новоутворень	–	–	–	–	–	–
Ендокринних хвороб, розладів харчування та порушень обміну речовин	2	1	1	0.731	0.718	0.740
Хвороб нервової системи	6	3	3	2.185	2.153	2.239
<i>з них від:</i> менінгіту	–	–	–	–	–	–
Хвороб органів дихання	9	3	6	3.290	2.153	4.448
<i>з них від:</i> пневмоній	7	3	4	2.559	2.153	2.989
Хвороб органів травлення	2	2	–	0.731	1.435	–
Природжених вад розвитку, деформацій та хромосомних аномалій	75	43	32	27.338	30.860	23.679
<i>з них від:</i>						
природженої гідроцефалії та spina bifida	6	4	2	2.185	2.871	1.479
інших природжених вад розвитку системи кровообігу	1	1	–	0.364	0.718	–
Окремих станів, що виникають в перинатальному періоді	162	100	62	59.020	71.767	45.868
<i>з них від:</i>						
пологових травм	3	2	1	1.093	1.435	0.740
внутрішньоутробної гіпоксії та асфіксії під час пологів	19	13	6	6.921	9.330	4.448
Зовнішніх причин захворюваності та смертності	12	7	5	4.381	5.024	3.729

6. ЗАХВОРЮВАНІСТЬ

6.1. Захворюваність населення за класами хвороб

	2005	2006	2007	2005	2006	2007
	тисяч			на 100 тис. населення		
Кількість вперше зареєстрованих випадків захворювань¹	2087.3	2082.9	2172.0	81603.6	81541.9	85318.6
<i>у тому числі:</i>						
деякі інфекційні та паразитарні хвороби	63.1	59.8	60.8	2466.1	2339.1	2387.4
новоутворення	16.8	19.3	20.0	655.6	754.1	785.5
хвороби крові, кровотворних органів та окремі порушення із залученням імунного механізму	11.2	12.9	13.6	439.1	506.2	534.8
ендокринні хвороби, розлади харчування, порушення обміну речовин	27.4	27.4	27.2	1070.0	1074.1	1067.6
розлади психіки та поведінки	12.0	12.1	12.6	470.4	475.0	495.0
хвороби нервової системи	52.4	58.0	57.5	2046.9	2269.6	2259.4
хвороби ока та його придаткового апарату	115.3	113.8	114.6	4508.9	4455.8	4500.0
хвороби вуха та його соскоподібного відростка	82.0	81.6	83.5	3203.9	3196.1	3280.3
хвороби системи кровообігу	116.4	127.7	133.6	4551.5	4999.8	5246.5
хвороби органів дихання	1053.8	1031.1	1092.6	41197.8	40363.9	42920.6
хвороби органів травлення	84.7	86.7	93.2	3309.3	3394.4	3660.2
хвороби шкіри та підшкірної клітковини	110.4	111.1	122.3	4317.7	4351.3	4802.4
хвороби кістково-м'язової системи та сполучної тканини	109.3	106.9	108.2	4274.8	4183.9	4251.5
хвороби сечостатевої системи	111.4	112.2	114.7	4354.8	4394.3	4506.8
вагітність, пологи та післяпологовий період	29.9	29.4	29.0	4427.2	4370.0	4324.8
природжені вади розвитку, деформації та хромосомні аномалії	2.6	2.7	2.4	101.5	105.2	95.2
травми, отруєння та деякі інші наслідки дії зовнішніх чинників	82.0	83.7	80.3	3205.3	3277.5	3156.1
інші захворювання	6.6	6.5	5.9	260.3	250.0	231.3

¹ У лікувально-профілактичних установах системи Міністерства охорони здоров'я

6.2. Кількість вперше зареєстрованих випадків захворювань, на 100 тис. населення, тисяч

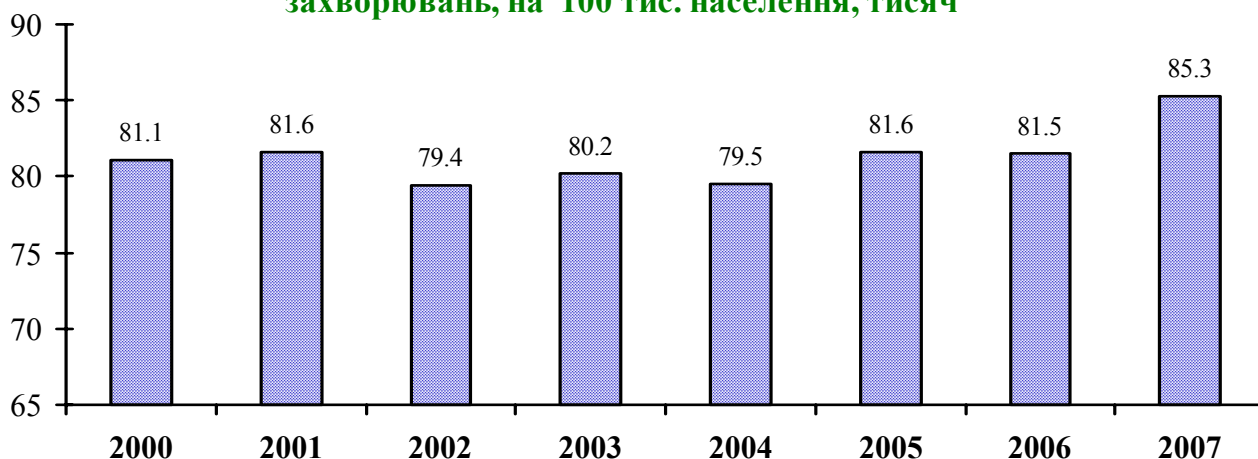

6.3. Динаміка захворювання на злоякісні новоутворення, кількість хворих з діагнозом, встановленим вперше, на 100 тис. населення

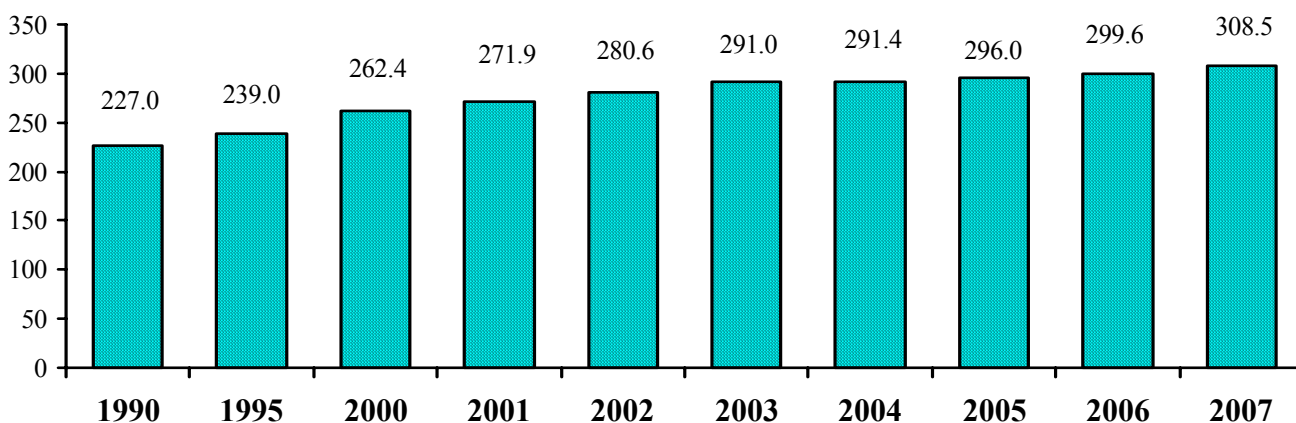

6.4. Динаміка захворювання на туберкульоз, кількість хворих з діагнозом, встановленим вперше, на 100 тис. населення

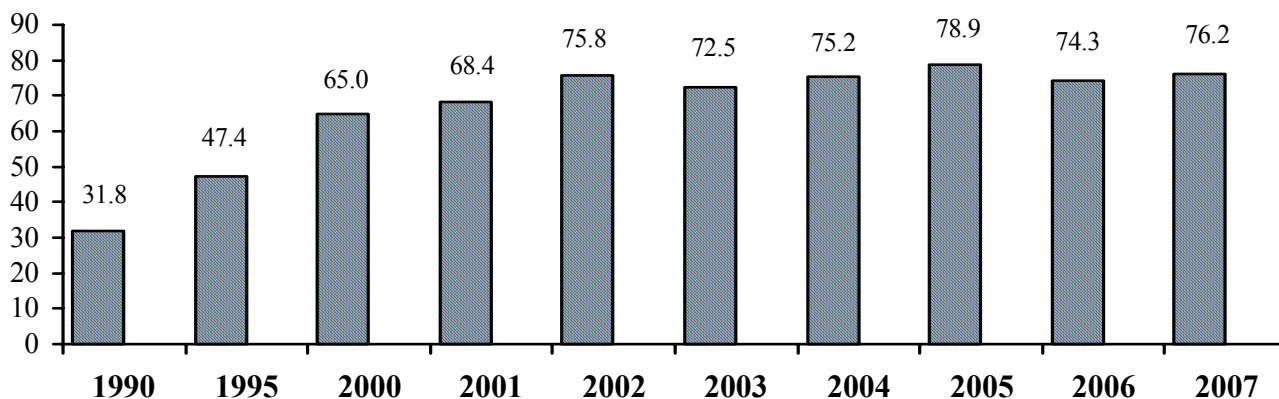

6.5. Захворюваність дітей у віці до 15 років за класами хвороб

	2005	2006	2007	2005	2006	2007
	тисяч			на 100 тис. дітей		
Кількість вперше зареєстрованих випадків захворювань ¹	582.9	572.4	582.0	138191.3	137307.3	142761.5
<i>у тому числі:</i>						
деякі інфекційні та паразитарні хвороби	19.3	18.4	17.7	4573.5	4409.5	4332.7
новоутворення	0.9	0.9	0.8	216.7	225.2	201.9
хвороби крові та кровотворних органів та окремі порушення із залученням імунного механізму	7.0	7.6	8.4	1661.5	1818.2	2049.0
ендокринні хвороби, розлади харчування, порушення обміну речовин	9.1	8.1	7.4	2158.4	1940.0	1810.8
розлади психіки і поведінки	2.8	2.7	2.7	664.8	652.2	657.1
хвороби нервової системи	5.2	5.0	4.9	1223.1	1201.7	1210.0
хвороби ока та його придаткового апарату	20.6	19.3	19.7	4872.2	4638.0	4826.7
хвороби вуха та його соскоподібного відростка	20.1	20.2	20.7	4770.1	4845.5	5090.9
хвороби системи кровообігу	1.4	1.5	1.7	328.8	353.3	429.5
хвороби органів дихання	409.3	404.0	411.6	97028.0	96911.7	100954.0
хвороби органів травлення	24.0	23.7	25.2	5694.4	5667.3	6190.8
хвороби шкіри та підшкірної клітковини	23.7	23.1	24.2	5606.9	5547.1	5934.7
хвороби кістково-м'язової системи та сполучної тканини	10.7	10.0	9.9	2542.2	2398.4	2426.0
хвороби сечостатевої системи	9.7	9.3	10.0	2308.7	2230.3	2457.1
природжені вади розвитку, деформації та хромосомні аномалії	1.9	2.0	1.7	452.3	472.5	425.6
травми, отруєння та деякі інші наслідки дії зонішніх чинників	12.4	12.0	11.2	2942.2	2888.2	2745.6
інші захворювання	4.8	4.6	4.2	1147.5	1108.2	1019.2

¹ У лікувально-профілактичних установах системи Міністерства охорони здоров'я

6.6. Кількість осіб, вперше визнаних інвалідами, за причинами інвалідності

	2005	2006	2007	2005	2006	2007
	осіб			на 10 тис. населення		
Всього	11290	11422	11727	54.8	54.4	55.8
<i>у тому числі у зв'язку з хворобами:</i>						
деякі інфекційні та паразитарні хвороби	846	747	777	4.1	3.6	3.7
новоутворення	1559	1544	1675	7.6	7.4	8.0
хвороби крові й кровотворних органів та окремі порушення із залученням імунного механізму	22	17	24	0.1	0.1	0.1
ендокринні хвороби, розлади харчування, порушення обміну речовин	539	527	557	2.6	2.5	2.6
розлади психіки та поведінки	701	710	740	3.4	3.4	3.5
хвороби нервової системи	522	525	654	2.5	2.5	3.1
хвороби ока та його придаткового апарату	488	529	536	2.4	2.5	2.5
хвороби вуха та соскоподібного відростка	60	62	68	0.3	0.3	0.3
хвороби системи кровообігу	2772	2687	2701	13.5	12.8	12.8
хвороби органів дихання	718	873	778	3.5	4.2	3.7
хвороби органів травлення	420	419	392	2.0	2.0	1.9
хвороби кістково-м'язової системи та сполучної тканини	1101	1247	1223	5.3	5.9	5.8
хвороби сечостатевої системи	242	238	243	1.2	1.1	1.2
травми, отруєння та деякі інші наслідки дії зонішніх чинників	1054	1078	1070	5.1	5.1	5.1
інші захворювання	246	219	289	1.2	1.0	1.4

6.7. Кількість дітей у віці до 18 років, які вперше стали інвалідами, за причинами інвалідності

	2005	2006	2007	2005	2006	2007
	осіб			на 10 тис. дітей		
Всього	1564	1244	1181	31.4	29.8	22.7
деякі інфекційні та паразитарні хвороби	17	14	19	0.3	0.3	0.4
новоутворення	71	55	62	1.4	1.3	1.2
хвороби крові й кровотворних органів та окремі порушення із залученням імунного механізму	20	18	10	0.4	0.4	0.2
ендокринні хвороби, розлади харчування, порушення обміну речовин	83	79	87	1.7	1.9	1.7
розлади психіки та поведінки	235	197	156	4.7	4.7	3.0
хвороби нервової системи	218	195	197	4.4	4.7	3.8
хвороби ока та його придаткового апарату	94	79	66	1.9	1.9	1.3
хвороби вуха та сосковидного відростку	77	44	53	1.5	1.1	1.0
хвороби системи кровообігу	24	19	10	0.5	0.5	0.2
хвороби органів дихання	103	63	51	2.1	1.5	1.0
хвороби органів травлення	33	26	24	0.7	0.6	0.5
хвороби шкіри та підшкірної клітковини	8	6	9	0.2	0.1	0.2
хвороби кістково-м'язової системи та	120	90	80	2.4	2.2	1.5
хвороби сечостатевої системи	47	39	24	0.9	0.9	0.5
природжені вади розвитку, деформації та хромосомні аномалії	377	287	298	7.6	6.9	5.7
травми, отруєння та деякі інші наслідки дії зонішніх чинників	37	33	35	0.7	0.8	0.7

7. МІГРАЦІЯ НАСЕЛЕННЯ

7.1. Основні показники міграції населення

	2003	2004	2005	2006	2007
<i>Міські поселення та сільська місцевість</i>					
Кількість прибулих осіб	32293	32919	33187	33248	32293
на 1000 населення	12.4	12.7	12.8	12.9	12.6
Кількість вибулих осіб	35201	35357	34910	34491	33490
на 1000 населення	13.5	13.6	13.4	13.4	13.1
Міграційний приріст осіб	-2908	-2438	-1723	-1243	-1197
на 1000 населення	-1.1	-0.9	-0.6	-0.5	-0.5
Валова міграція осіб	67494	68276	68097	67739	65783
на 1000 населення	25.9	26.3	26.4	26.3	25.7
<i>Міські поселення</i>					
Кількість прибулих осіб	23370	24462	24555	23820	22852
на 1000 населення	15.0	15.8	15.9	15.4	14.7
Кількість вибулих осіб	23157	23447	22415	22751	22021
на 1000 населення	14.9	15.1	14.5	14.7	14.2
Міграційний приріст осіб	213	1015	2140	1069	831
на 1000 населення	0.1	0.7	1.4	-0.7	0.5
Валова міграція осіб	46527	47909	46970	46571	44873
на 1000 населення	29.9	30.9	30.4	30.1	28.9
<i>Сільська місцевість</i>					
Кількість прибулих осіб	8923	8457	8632	9428	9441
на 1000 населення	8.5	8.1	8.3	9.2	9.3
Кількість вибулих осіб	12044	11910	12495	11740	11469
на 1000 населення	11.5	11.4	12.1	11.5	11.3
Міграційний приріст осіб	-3121	-3453	-3863	-2312	-2028
на 1000 населення	-3.0	-3.3	-3.8	-2.3	-2.0
Валова міграція осіб	20967	20367	21127	21168	20910
на 1000 населення	20.0	19.5	20.4	20.7	20.6

7.2. Динаміка основних показників міграції населення, на 1000 населення

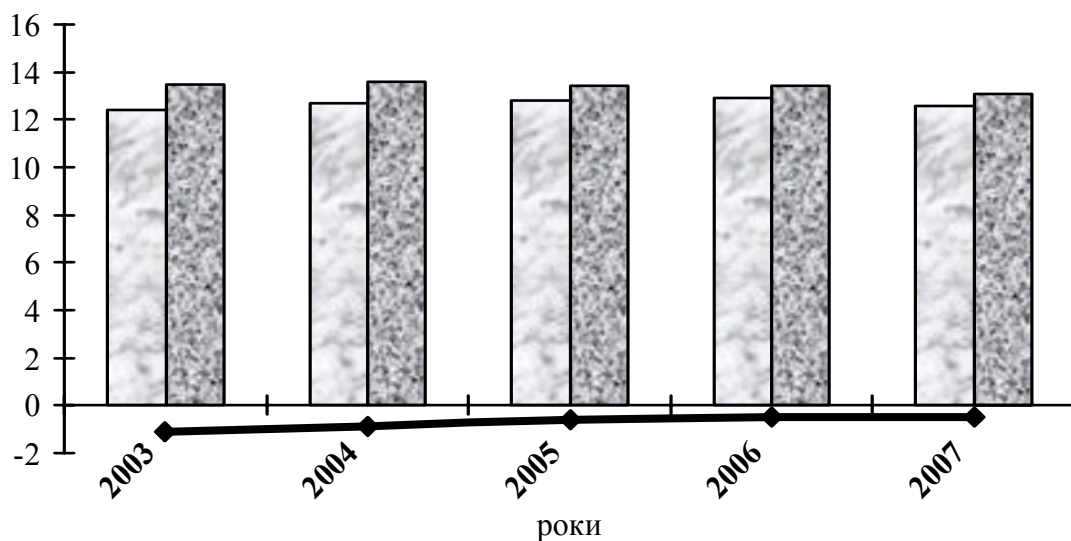

7.3. Динаміка сальдо міграції за напрямками міграції, на 1000 населення

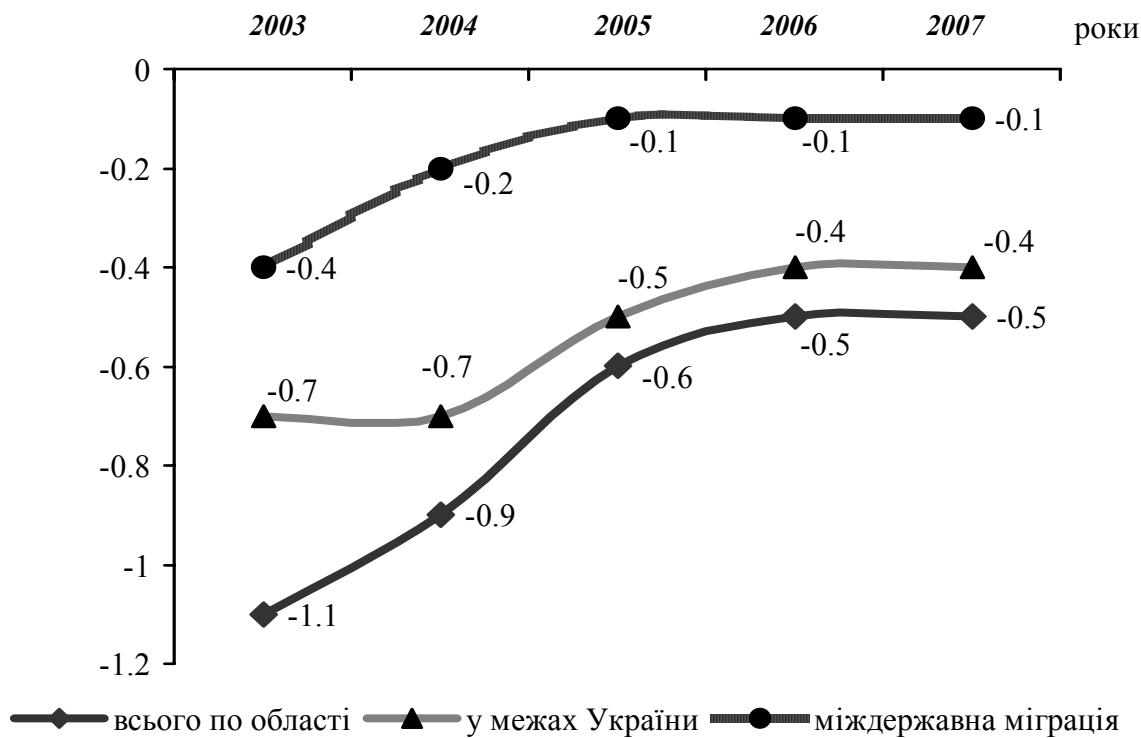

7.4. Загальні підсумки міграції населення у Львівській області

	2006			2007		
	кількість прибулих	кількість вибулих	сальдо міграції	кількість прибулих	кількість вибулих	сальдо міграції
	осіб					

Міські поселення та сільська місцевість

Всього	33248	34491	-1243	32293	33490	-1197
у тому числі:						
у межах України	32717	33680	-963	31771	32767	-996
внутрішньо-						
регіональна	23259	23259	х	22979	22979	х
міжрегіональна	9458	10421	-963	8792	9788	-996
міждержавна міграція	531	811	-280	522	723	-201
з країнами СНД	399	369	30	363	287	76
з іншими країнами	132	442	-310	159	436	-277

Міські поселення

Всього	23820	22751	1069	22852	22021	831
у тому числі:						
у межах України	23423	22081	1342	22455	21456	999
внутрішньо-						
регіональна	15772	14219	1553	15340	14160	1180
міжрегіональна	7651	7862	-211	7115	7296	-181
міждержавна міграція	397	670	-273	397	565	-168
з країнами СНД	276	300	-24	262	224	38
з іншими країнами	121	370	-249	135	341	-206

Сільська місцевість

Всього	9428	11740	-2312	9441	11469	-2028
у тому числі:						
у межах України	9294	11599	-2305	9316	11311	-1995
внутрішньо-						
регіональна	7487	9040	-1553	7639	8819	-1180
міжрегіональна	1807	2559	-752	1677	2492	-815
міждержавна міграція	134	141	-7	125	158	-33
з країнами СНД	123	69	54	101	63	38
з іншими країнами	11	72	-61	24	95	-71

Продовження табл. 7.4

	2006			2007		
	кількість прибулих	кількість вибулих	сальдо міграції	кількість прибулих	кількість вибулих	сальдо міграції
	на 1000 населення					

Міські поселення та сільська місцевість

Всього	12.9	13.4	-0.5	12.6	13.1	-0.5
у тому числі:						
у межах України	12.7	13.1	-0.4	12.4	12.8	-0.4
внутрішньо-						
регіональна	9.0	9.0	x	8.9	8.9	x
міжрегіональна	3.7	4.1	-0.4	3.4	3.8	-0.4
міждержавна міграція	0.2	0.3	-0.1	0.2	0.3	-0.1
з країнами СНД	0.1	0.1	0.0	0.1	0.1	0.0
з іншими країнами	0.1	0.2	-0.1	0.1	0.2	-0.1

Міські поселення

Всього	15.4	14.7	0.7	14.7	14.2	0.5
у тому числі:						
у межах України	15.1	14.3	0.8	14.5	13.9	0.6
внутрішньо-						
регіональна	10.2	9.2	1.0	9.9	9.1	0.8
міжрегіональна	4.9	5.1	-0.2	4.6	4.7	-0.1
міждержавна міграція	0.3	0.4	-0.1	0.3	0.4	-0.1
з країнами СНД	0.2	0.2	0.0	0.2	0.1	0.1
з іншими країнами	0.1	0.2	-0.1	0.1	0.2	-0.1

Сільська місцевість

Всього	9.2	11.5	-2.3	9.3	11.3	-2.0
у тому числі:						
у межах України	9.1	11.3	-2.2	9.2	11.2	-2.0
внутрішньо-						
регіональна	7.3	8.8	-1.5	7.5	8.7	-1.2
міжрегіональна	1.8	2.5	-0.7	1.7	2.5	-0.8
міждержавна міграція	0.1	0.2	-0.1	0.1	0.2	-0.1
з країнами СНД	0.1	0.1	0.0	0.1	0.1	0.0
з іншими країнами	0.0	0.1	-0.1	0.0	0.1	-0.1

7.5. Структура міграції населення Львівської області за потоками. %

2003

2007

Прибулі

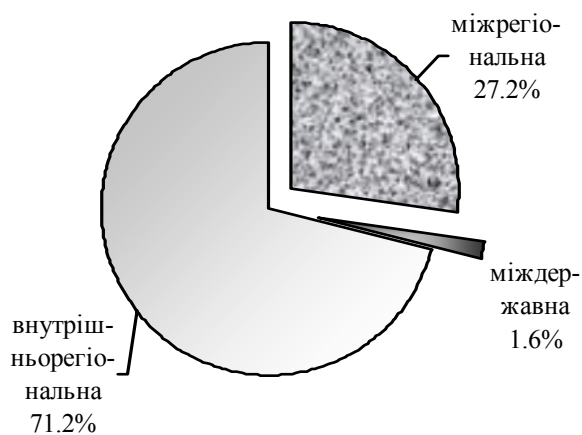
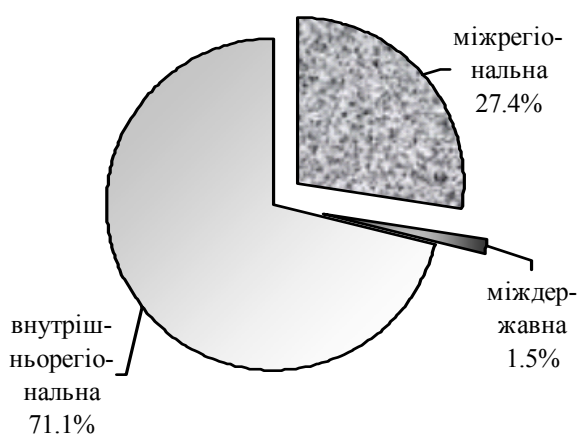

Вибулі

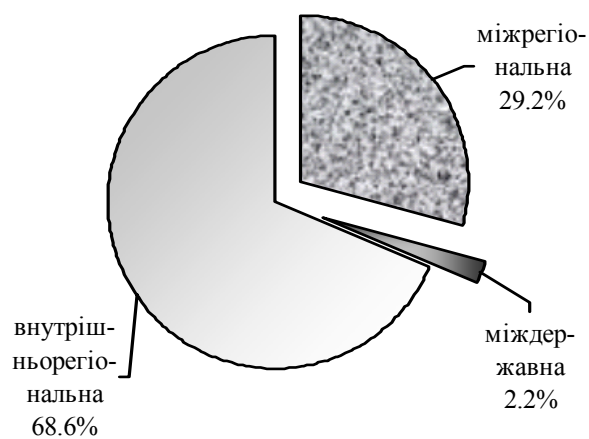
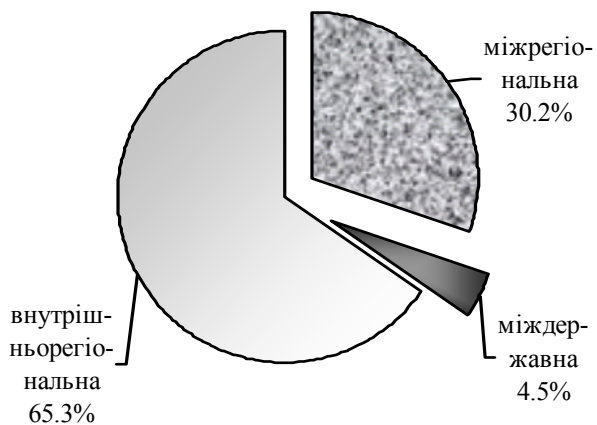

7.6. Міграція населення за районами та містами обласного значення у 2007 році

	Кількість прибулих	Кількість вибулих	Сальдо міграції	Кількість прибулих	Кількість вибулих	Сальдо міграції
	осіб			на 1000 населення		
<i>Усі потоки</i>						
Всього по області	32293	33490	-1197	12.6	13.1	-0.5
Бродівський	903	1001	-98	14.6	16.2	-1.6
Буський	306	528	-222	6.4	11.1	-4.7
Городоцький	467	582	-115	6.6	8.2	-1.6
Дрогобицький	869	678	191	11.6	9.1	2.5
Жидачівський	843	1136	-293	11.3	15.3	-4.0
Жовківський	1789	1340	449	16.5	12.4	4.1
Золочівський	1013	1065	-52	14.2	14.9	-0.7
Кам'янка-Бузький	301	590	-289	5.1	10.0	-4.9
Миколаївський	595	816	-221	9.3	12.7	-3.4
Мостиський	268	581	-313	4.6	10.0	-5.4
Перемишлянський	31	483	-452	0.7	11.3	-10.6
Пустомитівський	1269	803	466	11.4	7.2	4.2
Радехівський	367	607	-240	7.3	12.1	-4.8
Самбірський	780	969	-189	11.0	13.7	-2.7
Сколівський	468	534	-66	9.9	11.3	-1.4
Сокальський	1485	1455	30	15.7	15.4	0.3
Старосамбірський	1312	1198	114	16.5	15.1	1.4
Стрийський	896	714	182	14.4	11.5	2.9
Турківський	227	746	-519	4.4	14.5	-10.1
Яворівський	1791	1924	-133	14.6	15.7	-1.1
Львів	10692	9463	1229	14.0	12.4	1.6
Борислав	170	421	-251	4.5	11.1	-6.6
Дрогобич	1783	1846	-63	17.9	18.5	-0.6
Моршин ¹	80	115	-35	16.9	24.3	-7.4
Новий Розділ	644	568	76	23.1	20.4	2.7
Самбір	598	592	6	17.1	16.9	0.2
Стрий	927	1097	-170	15.3	18.1	-2.8
Трускавець ¹	241	353	-112	11.2	16.4	-5.2
Червоноград	1178	1285	-107	14.2	15.5	-1.3

¹Для розрахунку відносних показників взято кількість постійного населення

Продовження табл. 7.6

	Кількість	Кількість	Сальдо	Кількість	Кількість	Сальдо
	прибулих	вибулих	міграції	прибулих	вибулих	міграції
	осіб			на 1000 населення		
<i>Внутрішньорегіональна міграція</i>						
Всього по області	22979	22979	x	8.9	8.9	–
Бродівський	512	545	-33	8.3	8.8	-0.5
Буський	249	404	-155	5.2	8.5	-3.3
Городоцький	410	446	-36	5.8	6.3	-0.5
Дрогобицький	727	537	190	9.7	7.2	2.5
Жидачівський	626	801	-175	8.4	10.8	-2.4
Жовківський	1412	1017	395	13.0	9.4	3.6
Золочівський	765	781	-16	10.7	10.9	-0.2
Кам'янка-Бузький	235	458	-223	4.0	7.8	-3.8
Миколаївський	523	701	-178	8.1	10.9	-2.8
Мостиський	189	470	-281	3.2	8.0	-4.8
Перемишлянський	20	383	-363	0.5	9.0	-8.5
Пустомитівський	1091	630	461	9.8	5.7	4.1
Радехівський	253	429	-176	5.1	8.6	-3.5
Самбірський	642	765	-123	9.1	10.8	-1.7
Сколівський	364	386	-22	7.7	8.2	-0.5
Сокальський	1167	1109	58	12.3	11.7	0.6
Старосамбірський	1053	960	93	13.3	12.1	1.2
Стрийський	677	530	147	10.9	8.5	2.4
Турківський	136	426	-290	2.6	8.2	-5.6
Яворівський	1492	1523	-31	12.2	12.5	-0.3
Львів	6275	5222	1053	8.2	6.8	1.4
Борислав	124	302	-178	3.2	7.9	-4.7
Дрогобич	1390	1393	-3	13.9	13.9	-0.0
Моршин ¹	49	72	-23	10.4	15.2	-4.8
Новий Розділ	521	446	75	18.7	16.0	2.7
Самбір	497	466	31	14.2	13.3	0.9
Стрий	619	735	-116	10.2	12.1	-1.9
Трускавець ¹	178	255	-77	8.3	11.9	-3.6
Червоноград	783	787	-4	9.4	9.4	-0.0

¹Для розрахунку відносних показників взято кількість постійного населення

Продовження табл. 7.6

	Кількість	Кількість	Сальдо	Кількість	Кількість	Сальдо
	прибулих	вибулих	міграції	прибулих	вибулих	міграції
	осіб			на 1000 населення		
<i>Зовнішня міграція</i>						
Всього по області	9314	10511	-1197	3.6	4.1	-0.5
Бродівський	391	456	-65	6.3	7.4	-1.1
Буський	57	124	-67	1.2	2.6	-1.4
Городоцький	57	136	-79	0.8	1.9	-1.1
Дрогобицький	142	141	1	1.9	1.9	0.0
Жидачівський	217	335	-118	2.9	4.5	-1.6
Жовківський	377	323	54	3.5	3.0	0.5
Золочівський	248	284	-36	3.5	4.0	-0.5
Кам'янка-Бузький	66	132	-66	1.1	2.2	-1.1
Миколаївський	72	115	-43	1.1	1.8	-0.7
Мостиський	79	111	-32	1.4	1.9	-0.5
Перемишлянський	11	100	-89	0.3	2.4	-2.1
Пустомитівський	178	173	5	1.6	1.6	0.0
Радехівський	114	178	-64	2.3	3.6	-1.3
Самбірський	138	204	-66	1.9	2.8	-0.9
Сколівський	104	148	-44	2.2	3.1	-0.9
Сокальський	318	346	-28	3.4	3.7	-0.3
Старосамбірський	259	238	21	3.3	3.0	0.3
Стрийський	219	184	35	3.5	2.9	0.6
Турківський	91	320	-229	1.8	6.2	-4.4
Яворівський	299	401	-102	2.4	3.2	-0.8
Львів	4417	4241	176	5.8	5.6	0.2
Борислав	46	119	-73	1.2	3.1	-1.9
Дрогобич	393	453	-60	3.9	4.5	-0.6
Моршин ¹	31	43	-12	6.6	9.1	-2.5
Новий Розділ	123	122	1	4.4	4.4	0.0
Самбір	101	126	-25	2.9	3.6	-0.7
Стрий	308	362	-54	5.1	6.0	-0.9
Трускавець ¹	63	98	-35	2.9	4.5	-1.6
Червоноград	395	498	-103	4.8	6.0	-1.2

¹Для розрахунку відносних показників взято кількість постійного населення

8. МІЖРЕГІОНАЛЬНІ ПОРІВНЯННЯ

8.1. Кількість адміністративно-територіальних одиниць на 1 січня 2008 року

	Райони	Міста	У т.ч. спе- ціального статусу, республі- канського та облас- ного значення	Райони у містах	Селища міського типу	Сільські Ради	Сільські населені пункти
Україна	490	458	179	118	886	10279	28504
Автономна							
Республіка Крим	14	16	11	3	56	243	950
Вінницька	27	18	6	3	29	661	1466
Волинська	16	11	4	–	22	379	1054
Дніпропетровська	22	20	13	18	46	288	1438
Донецька	18	52	28	21	131	253	1121
Житомирська	23	11	5	2	43	580	1620
Закарпатська	13	11	5	–	19	307	579
Запорізька	20	14	5	7	23	263	914
Івано-Франківська	14	15	5	–	24	477	765
Київська	25	26	12	–	30	605	1127
Кіровоградська	21	12	4	2	26	376	1004
Луганська	18	37	14	4	109	206	782
Львівська	20	44	9	6	34	632	1850
Миколаївська	19	9	5	4	17	287	894
Одеська	26	19	7	8	33	439	1129
Полтавська	25	15	5	5	21	467	1825
Рівненська	16	11	4	–	16	338	1000
Сумська	18	15	7	2	20	384	1474
Тернопільська	17	18	1	–	17	580	1022
Харківська	27	17	7	9	61	381	1682
Херсонська	18	9	3	3	31	259	656
Хмельницька	20	13	6	–	24	568	1415
Черкаська	20	16	6	2	15	525	824
Чернівецька	11	11	2	3	8	252	398
Чернігівська	22	15	3	2	30	525	1486
м.Київ	–	1	1	10	–	–	–
Севастополь (міськрада)	–	2	1	4	1	4	29

8.2. Кількість наявного населення

	Все населення		Міське		Сільське	
	2007	2008	2007	2008	2007	2008
	на 1 січня; осіб					
Україна	46646046	46372664	31777367	31668757	14868679	14703907
Автономна						
Республіка Крим	1977134	1971072	1244806	1240482	732328	730590
Вінницька	1686467	1672217	812990	812862	873477	859355
Волинська	1038028	1036436	528689	530262	509339	506174
Дніпропетровська	3422913	3398398	2856287	2836220	566626	562178
Донецька	4580557	4538918	4140565	4104368	439992	434550
Житомирська	1317143	1305450	751047	747376	566096	558074
Закарпатська	1243826	1242606	461405	461441	782421	781165
Запорізька	1846925	1832888	1411155	1403309	435770	429579
Івано-Франківська	1385372	1382603	591698	593253	793674	789350
Київська	1751126	1737269	1050433	1048760	700693	688509
Кіровоградська	1053083	1039740	644300	637711	408783	402029
Луганська	2381879	2355346	2059597	2038358	322282	316988
Львівська	2568413	2559779	1548779	1547989	1019634	1011790
Миколаївська	1211854	1203560	815381	812519	396473	391041
Одеська	2395467	2394728	1585347	1589719	810120	805009
Полтавська	1540522	1524902	926248	920546	614274	604356
Рівненська	1154358	1151990	547267	547771	607091	604219
Сумська	1211452	1196820	803448	797106	408004	399714
Тернопільська	1105364	1098618	475471	474290	629893	624328
Харківська	2812131	2795919	2235184	2227452	576947	568467
Херсонська	1117071	1107502	682019	676255	435052	431247
Хмельницька	1361368	1350303	722741	721782	638627	628521
Черкаська	1328036	1315490	733280	729970	594756	585520
Чернівецька	906272	904527	373856	375063	532416	529464
Чернігівська	1151957	1135899	700727	697148	451230	438751
м.Київ	2718096	2740233	2718096	2740233	x	x
Севастополь (міськрада)	379232	379451	356551	356512	22681	22939

8.3. Народжуваність, смертність та природний приріст, скорочення (-) населення

	2006			2007		
	кількість народжених	кількість померлих	природний приріст, скорочення (-)	кількість народжених	кількість померлих	природний приріст, скорочення (-)
	осіб					
Україна	460368	758092	-297724	472657	762877	-290220
Автономна Республіка Крим	20041	30579	-10538	21667	31253	-9586
Вінницька	16287	29315	-13028	16711	29428	-12717
Волинська	13728	15615	-1887	13990	15471	-1481
Дніпропетровська	33531	59439	-25908	34502	59850	-25348
Донецька	39327	81271	-41944	40560	82109	-41549
Житомирська	13654	24200	-10546	14252	24201	-9949
Закарпатська	16530	15899	631	16833	16488	345
Запорізька	17241	30514	-13273	17591	30747	-13156
Івано-Франківська	15813	18399	-2586	16243	18811	-2568
Київська	17383	31470	-14087	18378	31511	-13133
Кіровоградська	9755	19093	-9338	10076	19219	-9143
Луганська	19833	42572	-22739	20326	42023	-21697
Львівська	27272	34745	-7473	27454	34891	-7437
Миколаївська	11736	19300	-7564	12363	20016	-7653
Одеська	25113	39183	-14070	26759	38835	-12076
Полтавська	13564	28053	-14489	13334	28385	-15051
Рівненська	15758	16072	-314	15759	16156	-397
Сумська	10129	22436	-12307	10108	22418	-12310
Тернопільська	11623	16556	-4933	11431	16473	-5042
Харківська	24025	45496	-21471	25269	45512	-20243
Херсонська	11475	17864	-6389	11570	18143	-6573
Хмельницька	13477	23569	-10092	13712	23080	-9368
Черкаська	11526	24029	-12503	11801	24060	-12259
Чернівецька	10161	12258	-2097	10029	12386	-2357
Чернігівська	9445	24501	-15056	9500	24433	-14933
м.Київ	28101	29920	-1819	28445	31111	-2666
Севастополь (міськрада)	3840	5744	-1904	3994	5867	-1873

Продовження табл. 8.3

	2006			2007		
	кількість народжених	кількість померлих	природний приріст, скорочення (-)	кількість народжених	кількість померлих	природний приріст, скорочення (-)
	на 1000 населення					
Україна	9.8	16.2	-6.4	10.2	16.4	-6.2
Автономна Республіка Крим	10.1	15.4	-5.3	11.0	15.8	-4.8
Вінницька	9.6	17.3	-7.7	9.9	17.5	-7.6
Волинська	13.2	15.0	-1.8	13.5	14.9	-1.4
Дніпропетровська	9.8	17.3	-7.5	10.1	17.5	-7.4
Донецька	8.5	17.7	-9.2	8.9	18.0	-9.1
Житомирська	10.3	18.3	-8.0	10.9	18.5	-7.6
Закарпатська	13.3	12.8	0.5	13.5	13.2	0.3
Запорізька	9.3	16.5	-7.2	9.6	16.7	-7.1
Івано-Франківська	11.4	13.3	-1.9	11.7	13.6	-1.9
Київська	9.9	17.9	-8.0	10.5	18.0	-7.5
Кіровоградська	9.2	18.0	-8.8	9.6	18.4	-8.8
Луганська	8.3	17.8	-9.5	8.6	17.8	-9.2
Львівська	10.6	13.5	-2.9	10.7	13.6	-2.9
Миколаївська	9.7	15.9	-6.2	10.2	16.6	-6.4
Одеська	10.5	16.3	-5.8	11.2	16.2	-5.0
Полтавська	8.8	18.1	-9.3	8.7	18.5	-9.8
Рівненська	13.6	13.9	-0.3	13.7	14.0	-0.3
Сумська	8.3	18.4	-10.1	8.4	18.6	-10.2
Тернопільська	10.5	14.9	-4.4	10.4	14.9	-4.5
Харківська	8.5	16.1	-7.6	9.0	16.2	-7.2
Херсонська	10.2	15.9	-5.7	10.4	16.3	-5.9
Хмельницька	9.9	17.2	-7.3	10.1	17.0	-6.9
Черкаська	8.6	18.0	-9.4	8.9	18.2	-9.3
Чернівецька	11.2	13.5	-2.3	11.1	13.7	-2.6
Чернігівська	8.1	21.1	-13.0	8.3	21.3	-13.0
м.Київ	10.4	11.1	-0.7	10.4	11.4	-1.0
Севастополь (міськрада)	10.1	15.1	-5.0	10.5	15.4	-4.9

8.4. Очікувана тривалість життя при народженні

	2004-2005			2005-2006			2006-2007		
	обидві статі	чоло- віки	жінки	обидві статі	чоло- віки	жінки	обидві статі	чоло- віки	жінки
	років								
Україна	67.96	62.23	73.97	68.10	62.38	74.06	68.25	62.51	74.22
Автономна									
Республіка Крим	67.73	62.00	73.58	67.91	62.10	73.80	67.96	62.00	74.02
Вінницька	68.77	63.01	74.76	68.78	63.00	74.78	69.02	63.20	75.02
Волинська	68.45	62.41	75.03	68.38	62.29	75.04	68.64	62.64	75.17
Дніпропетровська	66.49	60.63	72.65	66.56	60.72	72.67	66.72	60.85	72.83
Донецька	66.44	60.26	73.06	66.73	60.61	73.21	66.71	60.62	73.12
Житомирська	66.19	60.00	73.18	66.42	60.26	73.33	66.47	60.28	73.40
Закарпатська	68.50	64.23	72.87	68.42	64.18	72.78	68.48	64.13	72.99
Запорізька	68.00	62.22	73.92	68.22	62.58	73.96	68.26	62.38	74.26
Івано-Франківська	70.47	65.25	75.77	70.48	65.03	76.09	70.59	64.95	76.34
Київська	66.79	60.71	73.46	66.72	60.57	73.48	66.81	60.68	73.46
Кіровоградська	66.67	60.72	73.08	66.79	60.93	73.02	67.07	61.19	73.27
Луганська	66.85	61.01	73.03	67.14	61.38	73.17	67.54	61.80	73.52
Львівська	70.61	65.24	76.19	70.66	65.15	76.46	70.70	65.09	76.60
Миколаївська	66.35	60.36	72.81	66.88	61.05	73.05	67.08	61.23	73.21
Одеська	66.27	61.00	71.79	66.36	61.17	71.79	66.66	61.56	71.96
Полтавська	68.18	62.32	74.40	68.51	62.77	74.53	68.62	62.79	74.74
Рівненська	68.82	63.22	74.82	68.82	63.19	74.82	68.99	63.23	75.11
Сумська	67.73	61.59	74.36	68.08	62.05	74.54	68.56	62.65	74.75
Тернопільська	70.98	65.54	76.47	70.86	65.31	76.52	71.08	65.56	76.71
Харківська	68.58	62.96	74.26	68.99	63.55	74.41	69.20	63.76	74.61
Херсонська	66.79	60.87	73.12	66.93	61.04	73.23	67.16	61.17	73.48
Хмельницька	69.24	63.64	75.05	68.91	63.16	74.97	68.95	63.07	75.15
Черкаська	68.46	62.67	74.46	68.62	62.86	74.60	68.75	63.04	74.65
Чернівецька	70.52	65.45	75.50	70.54	65.60	75.45	70.82	65.81	75.76
Чернігівська	66.75	60.16	74.11	66.74	60.05	74.29	66.75	59.96	74.43
м.Київ	71.35	66.37	76.14	71.25	66.20	76.09	71.27	66.26	75.99
Севастополь (міськрада)	68.89	62.89	74.53	68.76	62.52	74.71	68.64	62.33	74.72

8.5. Шлюбність та розлучуваність

	2006		2007	
	кількість зареєстрованих шлюбів	кількість зареєстрованих розлучень	кількість зареєстрованих шлюбів	кількість зареєстрованих розлучень
	осіб			
Україна	354959	179123	416427	178364
Автономна Республіка Крим	14788	7965	17403	8153
Вінницька	12730	6174	14991	6436
Волинська	8135	2822	9545	2864
Дніпропетровська	27209	14871	31915	14835
Донецька	32818	19086	38417	19488
Житомирська	10228	4996	12003	4830
Закарпатська	9621	2874	10891	2867
Запорізька	13577	7624	15582	7735
Івано-Франківська	11006	4279	12295	4195
Київська	14953	7489	19043	7193
Кіровоградська	7108	4347	8742	4206
Луганська	17244	10358	20256	10492
Львівська	19485	6977	21823	6558
Миколаївська	9036	5326	10862	5218
Одеська	19241	9518	23001	9597
Полтавська	11238	6513	13378	6333
Рівненська	9319	3286	10721	3338
Сумська	8084	4598	9517	4462
Тернопільська	8726	3467	9565	3375
Харківська	20507	11454	24732	11390
Херсонська	7894	4651	9180	4399
Хмельницька	10676	5040	12230	5047
Черкаська	9450	5530	11411	5359
Чернівецька	7403	3262	8344	3431
Чернігівська	7604	4054	9174	4083
м.Київ	23302	10597	27196	10526
Севастополь (міськрада)	3577	1965	4210	1954

Продовження табл. 8.5

	2006		2007	
	кількість зареєстрованих шлюбів	кількість зареєстрованих розлучень	кількість зареєстрованих шлюбів	кількість зареєстрованих розлучень
	на 1000 населення			
Україна	7.6	3.8	9.0	3.8
Автономна Республіка Крим	7.5	4.0	8.8	4.1
Вінницька	7.5	3.6	8.9	3.8
Волинська	7.8	2.7	9.2	2.8
Дніпропетровська	7.9	4.3	9.4	4.3
Донецька	7.1	4.1	8.4	4.3
Житомирська	7.7	3.8	9.2	3.7
Закарпатська	7.7	2.3	8.8	2.3
Запорізька	7.3	4.1	8.5	4.2
Івано-Франківська	7.9	3.1	8.9	3.0
Київська	8.5	4.3	10.9	4.1
Кіровоградська	6.7	4.1	8.4	4.0
Луганська	7.2	4.3	8.6	4.4
Львівська	7.6	2.7	8.5	2.6
Миколаївська	7.4	4.4	9.0	4.3
Одеська	8.0	4.0	9.6	4.0
Полтавська	7.3	4.2	8.7	4.1
Рівненська	8.1	2.8	9.3	2.9
Сумська	6.6	3.8	7.9	3.7
Тернопільська	7.9	3.1	8.7	3.1
Харківська	7.3	4.1	8.8	4.1
Херсонська	7.0	4.1	8.3	4.0
Хмельницька	7.8	3.7	9.0	3.7
Черкаська	7.1	4.1	8.6	4.1
Чернівецька	8.2	3.6	9.2	3.8
Чернігівська	6.6	3.5	8.0	3.6
м.Київ	8.6	3.9	10.0	3.9
Севастополь (міськрада)	9.4	5.2	11.1	5.2

8.6. Коефіцієнти народжуваності за віком матері у 2007 році

	15-49 ¹	15-19 ¹	20-24	25-29	30-34	35-39	40-44	45-49 ¹
	кількість народжених на 1000 жінок відповідного віку							
Україна	38.8	30.3	92.2	81.3	45.4	16.8	2.9	0.1
Автономна								
Республіка Крим	41.2	26.1	93.0	88.9	54.8	22.2	3.5	0.1
Вінницька	40.0	35.4	101.2	81.9	43.1	14.9	2.6	0.1
Волинська	51.7	34.2	119.9	104.7	57.3	23.1	5.5	0.3
Дніпропетровська	38.0	31.7	89.2	80.3	45.2	16.9	2.7	0.1
Донецька	33.9	27.9	79.0	71.7	41.0	15.4	2.3	0.1
Житомирська	43.5	35.1	109.9	88.9	48.2	17.7	3.1	0.1
Закарпатська	50.6	50.7	126.7	91.5	48.0	18.3	3.7	0.0
Запорізька	36.2	30.5	86.4	76.6	45.1	15.6	2.4	0.1
Івано-Франківська	44.8	38.4	118.2	86.2	43.7	15.6	3.1	0.1
Київська	40.6	33.2	97.8	85.7	49.8	16.8	2.9	0.2
Кіровоградська	38.4	40.1	99.2	75.8	42.8	14.5	2.6	0.2
Луганська	32.7	29.5	79.6	68.6	37.3	12.5	1.7	0.0
Львівська	41.0	24.4	103.7	90.9	44.9	15.8	2.8	0.2
Миколаївська	38.7	36.3	94.1	76.8	44.1	16.5	2.5	0.1
Одеська	42.5	33.5	95.6	89.6	52.0	20.5	3.8	0.1
Полтавська	34.1	30.2	89.1	70.1	38.1	12.8	2.2	0.1
Рівненська	52.2	30.2	119.8	108.7	61.8	25.2	6.1	0.3
Сумська	32.7	27.4	85.5	68.5	36.3	11.7	1.4	0.1
Тернопільська	40.3	31.6	108.6	79.8	37.0	11.8	2.2	0.0
Харківська	33.7	24.6	74.6	73.9	41.0	16.0	2.8	0.2
Херсонська	39.7	36.7	97.1	78.3	45.5	17.9	2.6	0.1
Хмельницька	40.6	35.2	115.1	81.1	40.9	14.1	2.4	0.1
Черкаська	35.5	29.9	90.3	76.1	40.4	14.1	2.1	0.1
Чернівецька	42.0	35.2	98.8	79.3	45.1	17.6	4.1	0.1
Чернігівська	34.8	28.0	86.9	75.4	40.9	14.4	1.9	0.0
м.Київ	36.1	11.2	57.8	84.8	53.9	22.8	3.9	0.3
Севастополь (міськрада)	40.4	21.8	84.4	88.5	56.4	23.3	3.9	0.1

¹ До цих груп включено кількість народжених у матерів до 15 і старше 49 років

8.7. Смертність дітей у віці до 1 року

	2006			2007		
	міські поселення та сільська місцевість	міські поселення	сільська місцевість	міські поселення та сільська місцевість	міські поселення	сільська місцевість
	осіб					
Україна	4433	2828	1605	5188	3330	1858
Автономна Республіка Крим	197	121	76	235	136	99
Вінницька	150	65	85	174	88	86
Волинська	104	41	63	101	41	60
Дніпропетровська	345	287	58	381	285	96
Донецька	427	378	49	557	489	68
Житомирська	149	70	79	136	70	66
Закарпатська	157	72	85	203	89	114
Запорізька	168	121	47	227	159	68
Івано-Франківська	166	74	92	219	86	133
Київська	162	92	70	162	91	71
Кіровоградська	127	73	54	123	72	51
Луганська	240	207	33	283	247	36
Львівська	211	106	105	287	155	132
Миколаївська	99	53	46	109	60	49
Одеська	275	155	120	307	182	125
Полтавська	94	53	41	120	74	46
Рівненська	148	54	94	177	68	109
Сумська	77	55	22	96	55	41
Тернопільська	109	50	59	98	53	45
Харківська	182	139	43	257	194	63
Херсонська	110	58	52	124	62	62
Хмельницька	156	93	63	143	75	68
Черкаська	113	64	49	128	66	62
Чернівецька	134	50	84	117	53	64
Чернігівська	83	49	34	98	57	41
м.Київ	226	226	x	275	275	x
Севастополь (міськрада)	24	22	2	51	48	3

Продовження табл. 8.7

	2006			2007		
	міські поселення та сільська місцевість	міські поселення	сільська місцевість	міські поселення та сільська місцевість	міські поселення	сільська місцевість
	на 1000 живонароджених					
Україна	9.8	9.3	10.6	11.0	10.6	11.8
Автономна						
Республіка Крим	10.0	10.2	9.7	11.0	10.7	11.4
Вінницька	9.3	7.7	11.0	10.5	10.2	10.8
Волинська	7.7	6.1	9.2	7.2	5.9	8.5
Дніпропетровська	10.5	10.4	10.8	11.1	10.0	16.4
Донецька	11.0	10.9	12.6	13.8	13.5	16.6
Житомирська	11.1	9.0	14.1	9.6	8.6	11.0
Закарпатська	9.6	11.4	8.4	12.1	13.8	11.0
Запорізька	9.8	9.4	11.2	12.9	12.0	15.7
Івано-Франківська	10.6	11.2	10.2	13.5	12.5	14.3
Київська	9.4	8.5	10.8	8.9	8.1	10.4
Кіровоградська	13.3	12.4	14.7	12.3	11.5	13.5
Луганська	12.3	12.2	13.1	14.0	14.0	13.6
Львівська	7.8	6.7	9.4	10.5	9.7	11.6
Миколаївська	8.5	7.2	10.8	8.9	7.8	10.8
Одеська	11.1	10.4	12.1	11.6	11.4	11.8
Полтавська	7.1	6.6	8.1	9.0	9.0	8.9
Рівненська	9.5	8.3	10.4	11.2	10.3	11.9
Сумська	7.8	8.0	7.2	9.5	7.8	13.3
Тернопільська	9.4	9.4	9.5	8.5	10.0	7.3
Харківська	7.7	7.3	9.2	10.2	9.7	12.4
Херсонська	9.9	8.8	11.4	10.7	9.2	12.9
Хмельницька	11.7	12.2	11.1	10.5	9.7	11.5
Черкаська	9.9	9.6	10.2	10.9	9.6	12.6
Чернівецька	13.2	13.2	13.3	11.6	14.1	10.2
Чернігівська	8.9	8.1	10.4	10.3	9.2	12.3
м.Київ	8.1	8.1	x	9.7	9.7	x
Севастополь (міськрада)	6.3	6.2	7.3	12.8	12.9	11.0

8.8. Міграція населення

	2006			2007		
	кількість прибулих	кількість вибулих	сальдо міграції	кількість прибулих	кількість вибулих	сальдо міграції
осіб						
Україна	765882	751637	14245	758292	741454	16838
Автономна Республіка Крим	38660	34813	3847	36615	33091	3524
Вінницька	31704	33780	-2076	31643	33176	-1533
Волинська	19749	20263	-514	19973	20084	-111
Дніпропетровська	54169	52523	1646	53487	52654	833
Донецька	65404	65827	-423	65591	65681	-90
Житомирська	23946	26306	-2360	23348	25092	-1744
Закарпатська	9710	11962	-2252	9622	11187	-1565
Запорізька	26401	27234	-833	26497	27378	-881
Івано-Франківська	15932	16921	-989	16185	16386	-201
Київська	30445	28986	1459	26419	27143	-724
Кіровоградська	12206	16963	-4757	12344	16544	-4200
Луганська	37435	41921	-4486	37030	41866	-4836
Львівська	33248	34491	-1243	32293	33490	-1197
Миколаївська	20182	20388	-206	19175	19816	-641
Одеська	42674	35377	7297	48617	37280	11337
Полтавська	30660	30508	152	28385	28954	-569
Рівенська	21898	23705	-1807	22425	24396	-1971
Сумська	22123	24706	-2583	21995	24317	-2322
Тернопільська	13523	15352	-1829	13579	15283	-1704
Харківська	53755	49169	4586	52974	48943	4031
Херсонська	16991	19989	-2998	16181	19177	-2996
Хмельницька	23558	25540	-1982	24660	26357	-1697
Черкаська	26707	27632	-925	25779	26066	-287
Чернівецька	11924	11719	205	12544	11932	612
Чернігівська	20073	21512	-1439	20296	21421	-1125
м.Київ	56886	30195	26691	54885	30082	24803
Севастополь (міськрада)	5919	3855	2064	5750	3658	2092

Продовження табл. 8.8

	2006			2007		
	кількість прибулих	кількість вибулих	сальдо міграції	кількість прибулих	кількість вибулих	сальдо міграції
	на 1000 населення					
Україна	16.4	16.1	0.3	16.3	16.0	0.3
Автономна Республіка Крим	19.5	17.6	1.9	18.5	16.8	1.7
Вінницька	18.7	19.9	-1.2	18.9	19.8	-0.9
Волинська	19.0	19.5	-0.5	19.3	19.4	-0.1
Дніпропетровська	15.8	15.3	0.5	15.7	15.5	0.2
Донецька	14.2	14.2	-0.0	14.4	14.4	0.0
Житомирська	18.1	19.9	-1.8	17.8	19.1	-1.3
Закарпатська	7.8	9.6	-1.8	7.7	9.0	-1.3
Запорізька	14.3	14.7	-0.4	14.4	14.9	-0.5
Івано-Франківська	11.5	12.2	-0.7	11.7	11.8	-0.1
Київська	17.3	16.5	0.8	15.2	15.6	-0.4
Кіровоградська	11.5	16.0	-4.5	11.8	15.8	-4.0
Луганська	15.6	17.5	-1.9	15.7	17.7	-2.0
Львівська	12.9	13.4	-0.5	12.6	13.1	-0.5
Миколаївська	16.6	16.8	-0.2	15.9	16.4	-0.5
Одеська	17.8	14.8	3.0	20.3	15.6	4.7
Полтавська	19.8	19.7	0.1	18.5	18.9	-0.4
Рівенська	19.0	20.5	-1.5	19.5	21.2	-1.7
Сумська	18.2	20.3	-2.1	18.3	20.2	-1.9
Тернопільська	12.2	13.9	-1.7	12.3	13.9	-1.6
Харківська	19.0	17.4	1.6	18.9	17.5	1.4
Херсонська	15.1	17.8	-2.7	14.5	17.2	-2.7
Хмельницька	17.2	18.7	-1.5	18.1	19.4	-1.3
Черкаська	20.0	20.7	-0.7	19.5	19.7	-0.2
Чернівецька	13.1	12.9	0.2	13.9	13.2	0.7
Чернігівська	17.3	18.5	-1.2	17.7	18.7	-1.0
м.Київ	21.0	11.1	9.9	20.1	11.0	9.1
Севастополь (міськрада)	15.6	10.2	5.4	15.1	9.6	5.5

9. МІЖНАРОДНІ ПОРІВНЯННЯ

9.1. Кількість населення

	1990	1995	2000	2002	2003	2004	2005
	млн. осіб						
Україна	51.9	51.7	49.4	48.5¹	48.0	47.6	46.4²
Австралія	17.1	18.1	19.2	19.6	19.9	20.1	...
Австрія	7.7	7.9	8.0	8.1	8.1	8.2	8.2
Азербайджан ³	7.2	7.7	8.1	8.2	8.3	8.3	8.4
Аргентина	32.5	34.8	37.0	37.9	37.9	38.2	...
Білорусь ³	10.2	10.2	10.0	9.9	9.8	9.8	9.8
Бельгія	10.0	10.1	10.3	10.3	10.4	10.4	10.5
Болгарія	9.0	8.4	8.2	7.9	7.8	7.8	7.7
Бразилія	145	156	168	175	179	182	184
Вірменія ³	3.6	3.2	3.2	3.2	3.2	3.2	3.2
Грузія ³	4.8	4.7	4.4	4.3	4.3	4.3	4.4
Данія	5.1	5.2	5.3	5.4	5.4	5.4	5.4
Естонія	1.6	1.4	1.4	1.4	1.4	1.4	1.3
Індія	835	923	1015	1051	1068	1086	1097
Італія	57.7	57.3	57.8	57.2	57.6	58.2	58.6
Казахстан ³	16.4	15.7	14.9	14.9	14.9	15.0	15.1
Канада	27.7	29.3	30.8	31.4	31.7	32.0	32.3
Киргизстан ³	4.4	4.6	4.9	5.0	5.0	5.1	5.1
Китай ⁴	1155	1205	1263	1280	1288	1296	...
Латвія	2.7	2.5	2.4	2.3	2.3	2.3	2.3
Литва	3.7	3.6	3.5	3.5	3.5	3.4	3.4
Молдова ^{3,5}	4.4	4.3	3.6	3.6	3.6	3.6	...
Нідерланди	15.0	15.5	15.9	16.1	16.2	16.3	16.3
Німеччина	79.4	81.7	82.2	82.5	82.5	82.5	82.5
Норвегія	4.2	4.4	4.5	4.5	4.6	4.6	4.6
Польща	38.1	38.6	38.3	38.2	38.2	38.2	38.2
Російська Федерація ³	148.3	148.3	146.3	145.0	144.2	143.5	142.8
Румунія	23.2	22.7	22.4	21.8	21.7	21.7	21.6
Сполучене Королівство							
Великобританії	57.6	58.0	58.9	59.3	59.6	59.8	60.2
США	250	263	275	288	291	294	...
Таджикистан ³	5.4	5.7	6.3	6.5	6.6	6.8	6.9
Туркменистан ³	3.8	4.6	5.4	5.9	6.3	6.5	6.6
Туреччина	56.1	61.7	67.4	69.6	70.7	71.2	72.1
Угорщина	10.4	10.2	10.0	10.2	10.1	10.1	10.1
Узбекистан ³	20.6	22.9	24.8	25.3	25.6	25.9	26.1
Фінляндія	5.0	5.1	5.2	5.2	5.2	5.2	5.2
Франція	56.7	57.8	58.9	59.5	59.8	60.4	...
Швейцарія	6.7	7.0	7.2	7.3	7.3	7.4	7.4
Швеція	8.6	8.8	8.9	8.9	9.0	9.0	9.0
Японія	124	125	127	127	128	128	...

¹ За даними Всеукраїнського перепису населення на 5 грудня 2001 р.

² На початок 2008 року.

³ Постіне населення на кінець року. По Російській Федерації дані за 1990-2001 роки перераховані, враховуючи підсумки Всеросійського перепису населення 2002 року. По Туркменистану – наявне населення. По Грузії – без Абхазії і Південної Осетії.

⁴ Тут і надалі, якщо не обумовлено додатково, Китай без Гонконга, Тайваня і Макао.

⁵ Тут і надалі, якщо не обумовлено додатково, Молдова без території лівого берега р.Дністер і м.Бендери з 1990р.

9.2. Коефіцієнти народжуваності, смертності і природного приросту населення

	Народжені						
	1990	1995	2000	2002	2003	2004	2005
	на 1000 населення						
Україна	12.6	9.6	7.8	8.1	8.5	9.0	9.0
Австралія	15.4	14.2	13.0	12.7	12.6	12.7	12.9
Австрія	11.6	11.0	9.8	9.7	9.5	9.7	9.5
Азербайджан	25.9	18.9	14.8	13.8	14.0	16.1	17.2
Аргентина	20.9	18.9	19.0	18.3	18.4	19.3	...
Білорусь	14.0	9.9	9.4	8.9	9.0	9.1	9.2
Бельгія	12.6	11.4	11.2	10.8	10.8	11.2	...
Болгарія	11.7	8.6	9.0	8.4	8.6	9.0	...
Бразилія	16.7	15.1	18.8	18.1	17.7
Вірменія	22.5	13.0	9.0	10.1	11.2	11.7	11.7
Грузія	17.1	11.9	11.0	10.7	10.7	11.5	...
Данія	12.4	13.3	12.6	11.9	12.0	11.9	11.9
Естонія	14.2	9.4	9.5	9.6	9.6	10.4	10.7
Італія	9.8	9.2	9.4	9.3	9.4	9.7	...
Казахстан	22.3	17.5	14.9	15.3	16.6	18.2	18.4
Канада	15.2	12.9	10.7	10.5	10.5
Киргизстан	29.1	25.6	19.7	20.2	20.9	21.6	21.4
Китай	21.1	17.1	14.0	12.9	12.4	12.3	...
Латвія	14.2	8.7	8.5	8.6	9.0	8.8	9.3
Литва	15.3	11.1	9.8	8.7	8.9	8.9	...
Мексика	31.2	30.4	27.8	22.3	25.5
Молдова ¹	17.7	13.0	10.2	9.9	10.1	10.6	10.5
Німеччина	11.4 ²	9.4	9.3	8.7	8.6	8.6	...
Нідерланди	13.3	12.3	13.0	12.6	12.3	11.9	11.5
Норвегія	14.3	13.8	13.2	12.2	12.4	12.4	12.3
Польща	14.3	11.2	9.8	9.2	9.2	9.3	9.4
Російська Федерація	13.4	9.3	8.7	9.7	10.2	10.4	10.2
Румунія	13.6	10.4	10.4	9.7	9.8
Сполучене Королівство Великобританії	13.9	12.5	11.5	11.4	11.7	12.0	...
США	16.7	14.8	14.7	13.9	14.1	14.0	...
Таджикистан	38.8	33.6	27.0	27.3	27.1	26.8 ³	...
Туркменистан	33.7	28.3
Угорщина	12.1	11.0	9.7	9.5	9.3	9.4	...
Узбекистан	33.7	29.8	21.3	21.0	19.8	20.8	20.5
Фінляндія	13.2	12.3	11.0	10.7	10.9	11.4	11.0
Франція	13.5	12.5	13.2	12.8	12.7	12.7	...
Швейцарія	12.5	11.7	10.9	9.9	9.8
Швеція	14.5	11.7	10.2	10.7	11.1	11.2	...
Японія	9.9	9.5	9.4	9.1	8.8	8.7	...

¹ Дані можуть бути перераховані згідно перепису населення

² За даними колишньої ФРН.

³ За оцінкою.

Продовження табл. 9.2

	Померлі						
	1990	1995	2000	2002	2003	2004	2005
	на 1000 населення						
Україна	12.1	15.4	15.4	15.7	16.0	16.0	16.6
Австралія	7.0	6.9	6.7	6.8	6.7	6.6	6.4
Австрія	10.6	10.1	9.6	9.5	9.5	9.1	9.1
Азербайджан	6.1	6.7	5.9	5.8	6.0	6.1	6.3
Аргентина	8.0	7.7	7.5	7.7	8.0	7.7	...
Білорусь	10.8	13.1	13.5	14.8	14.5	14.3	14.5
Бельгія	10.6	10.5	10.2	10.2	10.3	9.8	...
Болгарія	12.1	13.6	14.1	14.3	14.3	14.2	...
Бразилія	5.9	5.8	9.4	6.1	6.1
Вірменія	6.2	6.6	6.3	8.0	8.1	8.0	8.3
Грузія	9.3	10.4	10.7	10.7	10.6	11.3	...
Данія	11.9	12.1	10.9	10.9	10.7	10.3	10.2
Естонія	12.5	14.5	13.4	13.5	13.4	13.1	12.9
Італія	9.4	9.7	9.7	9.7	10.2	9.4	...
Казахстан	7.9	10.7	10.1	10.1	10.4	10.1	10.4
Канада	7.2	7.2	7.1	7.1	7.2
Киргизстан	6.9	8.0	6.9	7.1	7.1	6.9	7.2
Китай	6.7	6.6	6.5	6.4	6.4	6.4	...
Латвія	13.1	15.7	13.6	13.9	13.9	13.8	14.2
Литва	10.7	12.2	11.1	11.8	11.9	12.0	...
Мексика	5.0	4.8	4.4	4.7	4.5
Молдова ¹	9.7	12.2	11.3	11.6	11.9	11.6	12.4
Німеччина	11.5 ²	10.8	10.2	10.2	10.3	10.0	...
Нідерланди	8.6	8.8	8.8	8.9	8.7	8.4	8.4
Норвегія	10.7	10.4	9.8	9.9	9.4	9.1	...
Польща	10.2	10.0	9.6	9.4	9.6	9.5	...
Російська Федерація	11.2	15.0	15.3	16.2	16.4	16.0	16.1
Румунія	10.6	12.0	11.4	12.4	12.3
Сполучене Королівство Великобританії	11.2	10.9	10.3	10.3	10.3	9.8	...
США	8.7	8.8	8.7	8.5	8.4	8.2	...
Таджикистан	6.2	6.1	4.7	4.8	5.1	4.4 ³	...
Туркменистан	6.9	7.0
Угорщина	14.1	14.2	13.5	13.1	13.4	13.1	...
Узбекистан	6.1	6.4	5.5	...	5.3	5.0	5.3
Фінляндія	10.0	9.6	9.5	9.5	9.4	9.1	9.1
Франція	9.3	9.1	9.1	9.0	9.4	8.4	...
Швейцарія	9.5	9.0	8.7	8.4	8.6	8.1	...
Швеція	11.1	10.6	10.5	10.7	10.4	10.1	...
Японія	6.7	7.4	7.6	7.7	8.0	8.1	...

¹ Дані можуть бути перераховані згідно перепису населення² За даними колишньої ФРН.³ За оцінкою.

Продовження табл. 9.2

	Природний приріст						
	1990	1995	2000	2002	2003	2004	2005
	на 1000 населення						
Україна	0.5	-5.8	-7.5	-7.6	-7.5	-7.0	-7.6
Австралія	8.4	7.3	6.3	5.9	5.9	6.1	6.5
Австрія	1.0	0.9	0.2	0.2	0.0	0.6	0.4
Азербайджан	19.8	12.2	8.9	8.0	8.0	10.0	10.9
Аргентина	12.9	11.2	11.5	10.6	10.4	11.6	...
Білорусь	3.2	-3.2	-4.1	-5.9	-5.5	-5.2	-5.3
Бельгія	2.0	0.9	1.0	0.6	0.5	1.4	...
Болгарія	-0.4	-5.0	-5.1	-5.9	-5.7	-5.2	...
Бразилія	10.8	9.3	9.4	12.0	11.6
Вірменія	16.3	6.4	2.7	2.1	3.1	3.7	3.4
Грузія	7.8	1.5	0.3	0.0	0.1	0.2	...
Данія	0.5	1.2	1.7	1.0	1.3	1.6	1.7
Естонія	1.8	-5.1	-3.9	-3.9	-3.8	-2.7	-2.2
Італія	0.4	-0.5	-0.3	-0.4	-0.8	0.3	...
Казахстан	14.4	6.8	4.8	5.2	6.2	8.1	8.0
Канада	8.0	5.7	3.6	3.4	3.3
Киргизстан	22.2	17.6	12.8	13.1	13.8	14.7	14.2
Китай	14.4	10.5	7.5	6.5	6.0	5.9	...
Латвія	1.1	-7.0	-5.1	-5.3	-4.9	-5.0	-4.9
Литва	4.6	-1.1	-1.3	-3.1	-3.0	-3.1	...
Мексика	26.2	25.6	23.4	17.6	21.0
Молдова ¹	8.0	0.8	-1.1	-1.7	-1.8	-1.0	-1.9
Німеччина	-0.1 ²	-1.4	-0.9	-1.5	-1.7	-1.4	...
Нідерланди	4.7	3.5	4.2	3.7	3.6	3.5	3.1
Норвегія	3.6	3.4	3.4	2.3	3.1	3.3	3.3
Польща	4.1	1.2	0.2	-0.2	-0.4	-0.2	...
Російська Федерація	2.2	-5.7	-6.6	-6.5	-6.2	-5.6	-5.9
Румунія	3.0	-1.6	-1.0	-2.7	-2.5
Сполучене Королівство Великобританії	2.7	1.6	1.2	1.1	1.4	2.2	...
США	8.0	6.0	6.0	5.4	5.7	5.8	...
Таджикистан	32.6	27.5	22.3	22.5	22.0	22.4 ³	...
Туркменистан	26.8	21.3
Угорщина	-2.0	-3.2	-3.8	-3.6	-4.1	-3.7	...
Узбекистан	27.6	23.4	15.8	...	14.5	15.8	15.2
Фінляндія	3.2	2.7	1.5	1.2	1.5	2.3	1.9
Франція	4.2	3.4	4.1	3.8	3.3	4.3	...
Швейцарія	3.0	2.7	2.2	1.5	1.2
Швеція	3.4	1.1	-0.3	0.0	0.7	1.1	...
Японія	3.2	2.1	1.8	1.4	0.8	0.6	...

¹ Дані можуть бути перераховані згідно перепису населення² За даними колишньої ФРН.³ За оцінкою.

10. ДОВІДКОВИЙ МАТЕРІАЛ

10.1. Кількість населення¹ у Російській Федерації

	Все населення	У тому числі		Міські поселення	Сільська місцевість
		міські поселення	сільська місцевість		
	млн. осіб			у відсотках до підсумку	
1989	147.0	108.0	39.0	73.5	26.5
1993 ²	148.6	108.7	39.9	73.1	26.9
1996	148.3	108.3	40.0	73.0	27.0
2001	146.3	107.1	39.2	73.2	26.8
2002					
на 1 січня	145.6	106.7	38.9	73.3	26.7
на 9 жовтня ³	145.2	106.4	38.8	73.3	26.7
2003	145.0	106.3	38.7	73.3	26.7
2004	144.2	105.8	38.4	73.4	26.6
2005	143.5	104.7	38.8	73.0	27.0
2006	142.8	104.1	38.7	72.9	27.1
2007	142.2	103.8	38.4	73.0	27.0
2008	142.0	103.8	38.2	73.1	26.9

10.2. Розподіл населення за основними віковими групами у Російській Федерації

	2001 ⁴	2006	2007	2001 ⁴	2006	2007	2001 ⁴	2006	2007
	тис. осіб			у відсотках до підсумку			на 1000 чоловіків припадає жінок		
Все населення (на кінець року)	146304	142754	142221	100	100	100	1141	1158	1160
<i>у тому числі:</i>									
молодші за працездатний вік	28387	23317	22718	19.4	16.3	16.0	958	954	953
працездатного віку	88040	90328	90152	60.2	63.3	63.4	982	961	958
старші за працездатний вік	29877	29109	29351	20.4	20.4	20.6	2174	2561	2588

¹ Дані наведені: за 1989 р. – за переписом населення на 12 січня, за 1993, 1996, 2001-2008 рр. – оцінка на 1 січня відповідного року.

² 1993, 1996, 2001, 2002 – кількість населення перерахована з урахуванням підсумків Всеросійського перепису населення 2002 року.

³ За даними Всеросійського перепису населення 2002 року.

⁴ Кількість населення перерахована з урахуванням підсумків Всеросійського перепису населення 2002 року.

10.3. Природний рух населення у Російській Федерації

	Кількість народжених	Кількість померлих	Природний приріст, скорочення (-)	Смертність дітей у віці до 1 року
	тис. осіб			
1995	1363.8	2203.8	-840.0	24.8
2000	1266.8	2225.3	-958.5	19.3
2001	1311.6	2254.9	-943.3	19.1
2002	1397.0	2332.3	-935.3	18.4
2003	1477.3	2365.8	-888.5	18.1
2004	1502.5	2295.4	-792.9	17.3
2005	1457.4	2303.9	-846.5	16.1
2006	1479.6	2166.7	-687.1	15.1
2007	1602.4	2080.1	-477.7	14.8

10.4. Кількість зареєстрованих шлюбів та розлучень у Російській Федерації

	Шлюби	Розлучення	Шлюби	Розлучення
	тис. одиниць		на 1000 населення	
1995	1075.2	665.9	7.3	4.5
2000	897.3	627.7	6.2	4.3
2001	1001.6	763.5	6.9	5.3
2002	1019.8	853.6	7.1	5.9
2003	1091.8	798.8	7.6	5.5
2004	979.7	635.8	6.8	4.4
2005	1066.4	604.9	7.5	4.2
2006	1113.6	640.8	7.8	4.5
2007	1262.6	685.9	8.9	4.8

10.5. Загальна характеристика міграційних процесів у Російській Федерації

	2006		2007	
	осіб	на 10 тис. населення	осіб	на 10 тис. населення
Всього				
прибуло	2118068	148,7	2122071	148,9
вибуло	1989752	139,7	1989752	139,6
міграційний приріст, скорочення (-)	128316	9,0	132319	9,3
<i>у тому числі:</i>				
внутрішньорегіональна (у межах Росії)				
прибуло	1935692	135,9	1935691	135,9
вибуло	1935692	135,9	1935691	135,9
міграційний приріст, скорочення (-)	x	x	x	x
зовнішня міграція				
прибуло	182376	12,8	186380	13,1
вибуло	54060	3,8	54061	3,8
міграційний приріст, скорочення (-)	128316	9,0	132319	9,3
з країнами СНД				
прибуло	173653	12,2	177657	12,5
вибуло	35262	2,5	35262	2,5
міграційний приріст, скорочення (-)	138391	9,7	142395	10,0
з іншими країнами				
прибуло	8723	0,6	8723	0,6
вибуло	18798	1,3	18799	1,3
міграційний приріст, скорочення (-)	-10075	-0,7	-10076	-0,7

10.6. Кількість населення у Республіці Білорусь

	1995	2000	2001	2002	2003	2004	2005	2006	2007
	тис. осіб								
Все населення (на кінець року)	10177.3	9990.4	9950.9	9898.6	9849.1	9800.1	9750.5	9714.5	9689.8
<i>у тому числі:</i>									
молодші за працездатний вік	2349.7	1992.0	1918.2	1833.1	1757.6	1682.8	1619.5	1574.5	1547.0
працездатного віку	5672.6	5872.4	5918.0	5966.1	6009.7	6037.3	6060.8	6066.1	6053.3
старші за працездатний вік	2155.0	2126.0	2114.7	2099.4	2081.8	2080.0	2070.2	2073.9	2089.5
<i>Розподіл населення за статтю, у % до підсумку</i>									
Чоловіки	46.8	46.9	46.9	46.9	46.8	46.8	46.7	46.7	46.7
Жінки	53.2	53.1	53.1	53.1	53.2	53.2	53.3	53.3	53.3
<i>Розподіл населення за місцем проживання, у % до підсумку</i>									
Міські поселення	68.1	70.2	70.7	71.1	71.5	72.0	72.4	72.8	73.4
Сільська місцевість	31.9	29.8	29.3	28.9	28.5	28.0	27.6	27.2	26.6

10.7. Динаміка кількості населення, на кінець року, у % до 1995 року

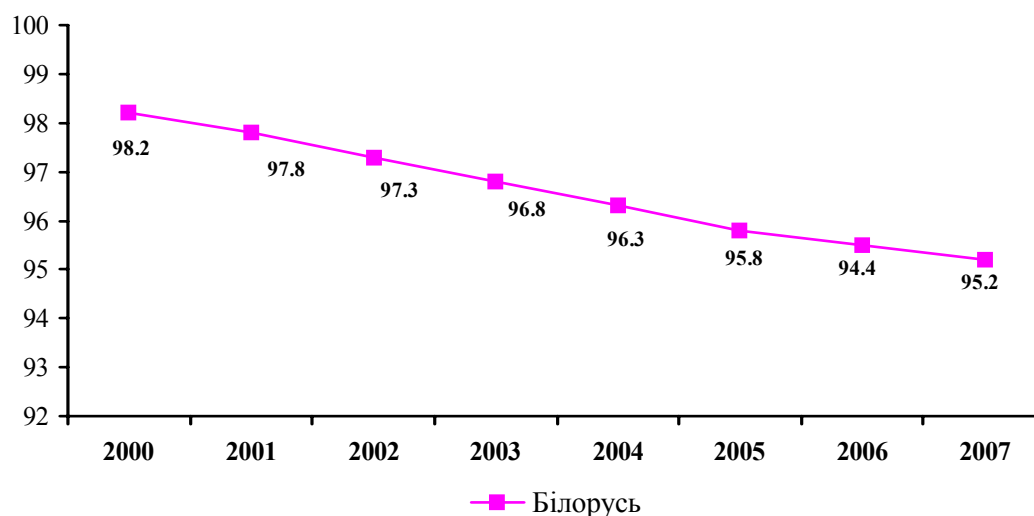

10.8. Кількість населення¹ у Польщі

	Міські поселення та сільська місцевість	Міські поселення	Сільська місцевість
	тис. осіб		
1995	38284	23675	14609
1996	38294	23690	14604
1997	38290	23696	14594
1998	38277	23682	14595
1999	38263	23701	14562
2000	38254	23670	14584
2001	38242	23627	14615
2002	38219	23571	14648
2003	38191	23514	14677
2004	38174	23470	14704
2005	38157	23424	14733
2006	38125	23369	14756

10.9. Природний рух населення у Польщі

	Кількість народжених	Кількість померлих	Природний приріст, скорочення (-)	Кількість народжених	Кількість померлих	Природний приріст, скорочення (-)
	тис. осіб			на 1000 населення		
<i>Міські поселення та сільська місцевість</i>						
1995	433.1	386.1	47.0	11.3	10.1	1.2
1996	428.2	385.5	42.7	11.2	10.1	1.1
1997	412.7	380.2	32.5	10.8	9.9	0.9
1998	395.6	375.3	20.3	10.3	9.8	0.5
1999	382.0	381.4	0.6	10.0	10.0	0.0
2000	378.3	368.0	10.3	9.9	9.6	0.3
2001	368.2	363.2	5.0	9.6	9.5	0.1
2002	353.8	359.5	-5.7	9.3	9.4	-0.1
2003	351.1	365.2	-14.1	9.2	9.6	-0.4
2004	356.1	363.5	-7.4	9.3	9.5	-0.2
2005	364.4	368.3	-3.9	9.6	9.7	-0.1
2006	374.2	369.7	4.5	9.8	9.7	0.1

¹ Дані наведені на кінець відповідного року.

Продовження табл. 10.9

	Кількість народжених	Кількість померлих	Природний приріст, скорочення (-)	Кількість народжених	Кількість померлих	Природний приріст, скорочення (-)
	тис. осіб			на 1000 населення		
<i>Міські поселення</i>						
1995	232.7	223.3	9.4	9.8	9.4	0.4
1996	229.8	222.0	7.8	9.7	9.4	0.3
1997	221.1	220.9	0.2	9.3	9.3	0.0
1998	214.1	219.3	-5.2	9.1	9.3	-0.2
1999	208.2	223.6	-15.4	8.8	9.5	-0.7
2000	208.3	218.2	-9.9	8.9	9.3	-0.4
2001	205.7	215.6	-9.9	8.7	9.1	-0.4
2002	197.5	213.6	-16.1	8.4	9.1	-0.7
2003	199.6	216.3	-16.7	8.5	9.2	-0.7
2004	204.9	216.5	-11.6	8.8	9.3	-0.5
2005	211.2	219.4	-8.2	9.0	9.4	-0.4
2006	218.0	222.2	-4.2	9.3	9.5	-0.2
<i>Сільські поселення</i>						
1995	200.4	162.8	37.6	13.7	11.1	2.6
1996	198.4	163.5	34.9	13.6	11.2	2.4
1997	191.6	159.3	32.3	13.1	10.9	2.2
1998	181.5	156.0	25.5	12.4	10.7	1.7
1999	173.8	157.8	16.0	11.9	10.8	1.1
2000	170.0	149.8	20.2	11.6	10.2	1.4
2001	162.5	147.6	14.9	11.0	10.0	1.0
2002	156.3	145.9	10.4	10.6	9.9	0.7
2003	151.5	148.9	2.6	10.3	10.1	0.2
2004	151.2	147.0	4.2	10.2	9.9	0.3
2005	153.2	148.9	4.3	10.4	10.1	0.3
2006	156.2	147.5	8.7	10.5	9.9	0.6

10.10. Смертність дітей у віці до 1 року у Польщі

	Міські поселення та сільська місцевість	Міські поселення	Сільська місцевість	Міські поселення та сільська місцевість	Міські поселення	Сільська місцевість
	тис. осіб			на 1000 живонароджених		
1995	5.9	3.2	2.7	13.6	13.7	13.5
1996	5.2	2.9	2.3	12.2	12.7	11.7
1997	4.2	2.3	1.9	10.2	10.5	9.7
1998	3.8	2.1	1.7	9.5	9.6	9.4
1999	3.4	1.9	1.5	8.9	9.2	8.5
2000	3.1	1.7	1.4	8.1	8.3	7.9
2001	2.8	1.6	1.2	7.7	7.7	7.7
2002	2.7	1.6	1.1	7.5	7.9	7.1
2003	2.5	1.5	1.0	7.0	7.2	6.8
2004	2.4	1.5	1.0	6.8	7.1	6.4
2005	2.3	1.3	1.0	6.4	6.3	6.5
2006	2.2	1.3	0.9	6.0	6.2	5.7

10.11. Кількість зареєстрованих шлюбів та розлучень у Польщі

	Шлюби	Розлучення	Шлюби	Розлучення
	тис. одиниць		на 1000 населення	
<i>Міські поселення та сільська місцевість</i>				
1995	207.1	38.1	5.4	1.0
1996	203.6	39.4	5.3	1.0
1997	204.9	42.6	5.3	1.1
1998	209.4	45.2	5.5	1.2
1999	219.4	42.0	5.7	1.1
2000	211.2	42.8	5.5	1.1
2001	195.1	45.3	5.1	1.2
2002	191.9	45.4	5.0	1.2
2003	195.4	48.6	5.1	1.3
2004	191.8	56.3	5.0	1.5
2005	206.9	67.6	5.4	1.8
2006	226.2	71.9	5.9	1.9
<i>Міські поселення</i>				
1995	121.0	31.3	5.1	1.3
1996	120.5	32.2	5.1	1.4
1997	121.6	35.1	5.1	1.5
1998	125.2	37.6	5.3	1.6
1999	132.0	35.5	5.6	1.5
2000	128.2	36.0	5.4	1.5
2001	118.2	38.2	5.0	1.6
2002	115.8	38.3	4.9	1.6
2003	118.7	40.9	5.1	1.7
2004	116.4	46.0	5.0	2.0
2005	125.6	53.7	5.4	2.3
2006	137.2	57.9	5.9	2.5
<i>Сільські поселення</i>				
1995	86.1	6.0	5.9	0.4
1996	83.1	6.4	5.7	0.4
1997	83.3	6.7	5.7	0.5
1998	84.2	6.9	5.8	0.5
1999	87.4	6.4	6.0	0.4
2000	83.0	6.7	5.7	0.5
2001	76.9	7.0	5.2	0.5
2002	76.1	7.1	5.2	0.5
2003	76.7	7.7	5.2	0.5
2004	75.4	10.3	5.1	0.7
2005	81.3	13.9	5.5	0.9
2006	89.0	13.8	6.0	0.9

10.12. Зовнішня міграція у Польщі

	2003	2004	2005	2006	2007
Кількість прибулих тис. осіб	7.0	9.5	9.3	10.8	15.0
на 1000 населення	0.1	0.2	0.2	0.3	0.4
Кількість вибулих тис. осіб	20.8	18.9	22.2	46.9	36.0
на 1000 населення	0.5	0.4	0.5	1.2	0.9
Міграційний приріст тис. осіб	-13.8	-9.4	-12.9	-36.1	-21.0
на 1000 населення	-0.4	-0.2	-0.3	-0.9	-0.5
Валова міграція тис. осіб	27.8	28.4	31.5	57.7	51.0
на 1000 населення	0.6	0.6	0.7	1.5	1.3

МЕТОДОЛОГІЧНІ ПОЯСНЕННЯ

Наявне населення – населення, яке на момент обліку знаходиться на даній території, враховуючи тимчасово проживаючих.

Постійне населення – населення, яке постійно проживає на момент обліку на даній території враховуючи тимчасово відсутніх.

Міське і сільське населення. До міського населення відносяться особи, які проживають в міських поселеннях, до сільського – які проживають в сільській місцевості. Міські поселення – це міста та селища міського типу, статус яких затверджено у законодавчому порядку. Сільська місцевість – це сільські населені пункти, підпорядковані сільським радам, або безпосередньо міським і селищним радам.

Щільність (густота) населення розраховується діленням чисельності наявного населення на площу території. Площа території наводиться за даними Державного комітету України земельних ресурсів.

Вік людини – період від народження до певного моменту її життя, Вік визначається кількістю повних років, що прожиті людиною на цей момент.

Вікова група – сукупність людей певного віку.

Вікові групи населення:

- молодші за працездатний вік – особи віком до 16 років;
- працездатного віку – жінки від 16 до 54 років та чоловіки від 16 до 59 років;
- старші за працездатний вік – жінки від 55 років і старші, чоловіки від 60 років і старші.

Демографічне навантаження – це узагальнююча кількісна характеристика вікової структури населення, яка показує навантаження на суспільство невиробничим населенням.

Розраховується показник **демографічного навантаження** на осіб працездатного віку, як відношення кількості дітей (молодше від працездатного віку), кількість осіб пенсійного віку (старше від працездатного віку) і їх загальної сукупності до кількості населення у працездатному віці (з розрахунку на 1000 осіб населення).

Середній вік населення визначається як середня арифметична зважена через ділення загального числа чоловіко-років (сума добутків значень віку, збільшеного на 0.5, на кількість населення в цьому віці) на загальну кількість населення.

Відомості про народження, смерті, шлюби та розлучення одержуються на підставі щорічної (щомісячної) статистичної обробки даних других примірників актів цивільного стану. В кількість народжених включаються тільки народжені живими.

Природний приріст (скорочення) населення – різниця між кількістю народжених живими і кількістю померлих.

Загальні коефіцієнти народжуваності і смертності розраховуються як відношення, відповідно, кількості народжених (живими) і кількості померлих протягом календарного року до середньорічної чисельності наявного населення.

Коефіцієнти природного приросту (скорочення) визначаються як різниця між загальними коефіцієнтами народжуваності і смертності.

Сумарний коефіцієнт народжуваності характеризує середню кількість дітей, народжених жінкою за все її життя, за умови збереження в кожній віковій групі існуючого рівня народжуваності. Розраховується як сума вікових коефіцієнтів народжуваності по всіх вікових інтервалах, його розмір не залежить від вікового складу населення і характеризує середній рівень народжуваності в календарному році, для якого він визначається.

Чистий сумарний коефіцієнт народжуваності враховує фактор смертності. Він визначає, яку кількість дітей може народити в середньому одна жінка за умови постійної інтенсивності вікової народжуваності за роки, які вона зможе прожити у середньому в дітородному періоді за певного рівня смертності.

Загальний (брutto) коефіцієнт відтворення жіночого населення показує середню кількість дівчаток, яких народила б одна жінка, що прожила до кінця репродуктивного періоду (15-49 років) за умови збереження протягом її життя сучасного рівня народжуваності в кожному віці. Це показник заміщення жіночого (материнського) покоління, який не враховує рівня смертності. Він розраховується шляхом множення сумарного показника народжуваності на частку дівчат серед народжених.

Нетто коефіцієнт відтворення жіночого покоління показує, скільки в середньому дівчаток, що народжені однією жінкою протягом життя, дожило б до віку матері при їх народженні за умови збереження в кожному віці існуючих рівнів народжуваності і смертності. Показник характеризує ступінь заміщення покоління жінок їх дочками при тривалому збереженні існуючих рівнів народжуваності і смертності. Він розраховується як сума добутків вікових коефіцієнтів народжуваності на відповідні кількості жінок з таблиць смертності за цей період, помножених на частку дівчат серед народжених в ті роки, для яких розраховується коефіцієнт. Якщо цей показник менший за 1, тоді сучасні умови народжуваності і смертності не можуть забезпечити в майбутньому заміну материнського покоління дочірним.

Очікувана тривалість життя при народженні – кількість років, які в середньому належить прожити даному поколінню народжених за умови, що протягом всього життя цього покоління (при переході його від одного віку до іншого) рівень смертності буде дорівнювати сучасному рівню смертності населення в окремих вікових групах.

Відомості про шлюби та розлучення ґрунтуються на статистичному опрацюванні даних, які містяться в других примірниках актів цивільного стану, що укладаються в державних органах реєстрації актів цивільного стану.

Поточний облік шлюбів і розлучень враховує тільки укладання і припинення шлюбів, які оформлені юридично, і не включає випадки припинення шлюбів, якщо розлучення не були оформлені, а також припинення незареєстрованих шлюбів.

Шлюбний вік в Україні встановлений законом - 18 років для чоловіків і 17 років для жінок.

Час укладання шлюбу визначається моментом реєстрації шлюбу в органах реєстрації актів цивільного стану.

Шлюб припиняється з часу реєстрації розлучення в книзі реєстрації актів про розірвання шлюбу, тобто датою припинення шлюбу є не дата винесення рішення суду про розірвання шлюбу, а дата реєстрації розлучення в органах реєстрації актів цивільного стану хоча б одним з подружжя.

Загальні коефіцієнти шлюбності та розлучуваності розраховуються як відношення кількості зареєстрованих протягом календарного року відповідно шлюбів і розлучень до середньорічної чисельності наявного населення.

Дані про народжуваність отримані при статистичній обробці актів про народження. Реєстрація народження проводиться за місцем народження дитини або за місцем проживання її батьків чи одного з них, а в разі смерті батьків або неможливості для них з інших причин зареєструвати народження – за заявою родичів, інших осіб або адміністрації лікувального закладу, в якому перебувала мати на час народження дитини. Згідно зі статтею 144 Сімейного кодексу України “батьки зобов’язані невідкладно, але не пізніше одного місяця від дня народження дитини, зареєструвати народження дитини в державному органі реєстрації актів цивільного стану”.

Вікові коефіцієнти народжуваності розраховані діленням кількості народжених живими за рік у жінок визначеної вікової групи на середньорічну постійну кількість жінок відповідного віку за поточною оцінкою. При визначенні показників вікової групи молодше 20 років умовно взята кількість жінок віком 15-19 років. Для розрахунку показника вікової групи 15-49 років включаються народжені у матері віком до 15 та 50 і понад.

Кількість позашлюбних народжень включає народження, на час реєстрації яких походження дитини від батьків встановлюється шляхом подачі спільної заяви батьком і матір’ю дитини або тільки за заявою матері чи за рішенням суду, про що записується в акті про народження. Якщо дитина народилася після смерті особи, яка перебувала з матір’ю новонародженого в шлюбі, у актовий запис померлий може бути записаний батьком дитини за умови, що з дня його смерті до народження дитини минуло не більше 10 місяців.

Народженням дитини (живонародженням) до 1 липня 1996 року вважалось повне вигнання або витягнення продукту зачаття з організму матері при тривалості вагітності 28 тижнів і більше (довжиною тіла 35 см і більше, масою 1000 г і більше), який після такого відокремлення зробив самостійно принаймі один подих. До живонароджених також відносились

плоди, які народились до 28 тижнів вагітності (довжиною тіла менше, ніж 35 см та масою тіла менше, ніж 1000 г) і прожили більше 7 діб (тобто довше від перинатального періоду).

З 1 липня 1996 року в Україні запроваджені нові визначення живонароджуваності та мертвонароджуваності: “живнародження є повне вигнання або витягнення продукту зачаття з організму матері незалежно від тривалості вагітності, який після такого відокремлення дихає або виявляє інші ознаки життя, а саме: серцебиття, пульсація пуповини або відповідні рухи довільної мускулатури незалежно від того, перерізана пуповина чи ні, чи відшарувалась плацента. Кожен продукт такого народження вважається живонародженим”. З 1 липня 1996 року до 1 січня 2007 року в органах реєстрації актів цивільного стану реєстрації підлягали “народжені живими або мертвими з вагою тіла 1000 г і більше (або якщо вага при народженні невідома, довжиною тіла 35 см і більше, або строки вагітності 28 тижнів і більше), включаючи народжених з вагою тіла менше 1000 г при багатоплідних пологах, але строк вагітності 28 тижнів і більше. Всі новонароджені, які народилися з масою тіла від 500 до 999 г, також підлягають реєстрації, якщо вони прожили більше 168 годин (7 діб) після народження”.

З 1 січня 2007 року в органах реєстрації актів цивільного стану реєстрації підлягають “народжені живими або мертвими з масою тіла 500 г і більше (або якщо маса тіла при народженні невідома, з довжиною тіла 25 см і більше, або при терміні вагітності 22 тижні і більше); народжені живими або мертвими з масою тіла менше 500 г при багатоплідних пологах, якщо термін вагітності становить 22 тижні і більше; плоди, що народилися живими до 22-го тижня вагітності (тобто зростом менше ніж 25 см і масою тіла менше ніж 500 г) та прожили понад 7 повних діб (168 годин після народження) як живонароджені при передчасних пологах.”

Мертвонародженням є смерть продукта зачаття до його повного зігнання або витягання з організму матері незалежно від тривалості вагітності; на смерть вказує той факт, що після такого відділення плід не дихає чи не виявляє інших будь-яких ознак життя, таких, як серцебиття, пульсація пуповини або явні рухи довільних м'язів.

Дані про смертність базуються на статистичній розробці за актами цивільного стану про смерть та про народження для мертвонароджених.

Перинатальний період, згідно з наказом Міністерства охорони здоров'я України, починається з 22-го повного тижня вагітності (в цей час в нормі маса тіла становить 500 г) і закінчується після 7 повних днів життя новонародженого (168 годин після народження).

Коефіцієнт перинатальної смертності розраховується як відношення суми мертвонароджених та померлих у віці 0-6 днів до суми народжених живими і мертвими у даному році.

Джерелом інформації про причини смертності є лікарське свідоцтво про смерть, фельдшерська довідка про смерть, лікарське свідоцтво про

перинатальну смерть, на підставі яких заповнюється графа “Причина смерті” в актовому записі про смерть.

Коефіцієнти смертності за причинами розраховані діленням кількості померлих від вказаних причин смерті на середньорічну кількість наявного населення. В таблицях вони розраховані на 100 тис. населення.

Коефіцієнти смертності дітей у віці до 1 року розраховані за формулою:

$$K_{сн} = \left(\frac{M_0 + M^n}{N_0} + \frac{M_1}{N_1} \right) * 1000, \text{ де}$$

M_0 – кількість померлих у віці до 1 року із числа народжених в тому році, для якого обчислюється коефіцієнт;

M^n – кількість померлих у віці до 1 року, рік народження яких невідомий;

M_1 – кількість померлих у віці до 1 року із числа народжених в попередньому році;

N_0 – кількість народжених в тому році, для якого обчислюється коефіцієнт;

N_1 – кількість народжених в попередньому році.

$M = M_0 + M^n + M_1$ – загальна кількість немовлят, які померли в тому році. для якого обчислюється коефіцієнт.

Коефіцієнти смертності дітей у віці до 1 року за причинами розраховані діленням кількості померлих дітей від вказаних причин смерті на кількість народжених дітей. В таблицях вони розраховані на 10000 живонароджених.

Захворюваність населення подана тільки за хворобами зареєстрованими в установах системи Міністерства охорони здоров'я. Розподіл даних про захворювання населення здійснено відповідно до Міжнародної статистичної класифікації хвороб та споріднених проблем охорони здоров'я десятого перегляду (МКХ–10).

Первинна захворюваність на 100 тис. населення (рівень захворюваності) – відношення чисельності хворих з діагнозом, встановленим уперше, до середньорічної чисельності постійного населення за звітний рік, що помножити на 100 тис.

Кількість хворих, які перебувають на обліку в медичних закладах – чисельність хворих, виявлених вперше за звітний та всі попередні роки (ті, які ще не зняті з обліку).

Кількість хворих, які перебувають на обліку на 100 тис. населення – відношення кількості хворих на обліку до чисельності постійного населення на кінець звітного року, що помножити на 100 тис.

Кількість осіб, вперше визнаних інвалідами загалом розраховується на 10000 осіб середньорічного постійного населення у віці 16 років і старше; “у тому числі кількість вперше визнаних інвалідами у працездатному віці” – на 10000 осіб середньорічного населення працездатного віку.

Інвалідність – це ступінь втрати здоров'я або ступінь обмеження життєдіяльності.

Дані з міграції населення в органах статистики розраховуються на базі талонів реєстрації та талонів зняття з реєстраційного обліку за місцем проживання.

Кількість прибулих – заповнюється із талонів реєстрації за місцем проживання.

Кількість вибулих – із талонів зняття з реєстраційного обліку за місцем проживання.

Міграційний приріст, скорочення (-) населення – різниця між кількістю прибулих на дану територію та кількістю вибулих за її межі.

Валова міграція – загальна сума прибулих та вибулих. Міграційна активність населення визначається як загальна сума прибулих і вибулих у розрахунку на 1000 осіб середньорічного населення.

Усі потоки (загальна міграція) – показник, що узагальнює внутрішньорегіональну, міжрегіональну та міждержавну міграції.

Внутрішньорегіональна міграція – міграція населення, яка відбувається у межах одного регіону (Львівської області).

Зовнішня міграція – сума міжрегіональної та міждержавної міграції.

Міжрегіональна міграція – міграція населення з одного регіону в інший у межах України.

Внутрішньорегіональна міграція не впливає на зміну чисельності населення області, і відповідно, міжрегіональна – на зміну чисельності України; виходячи з цього, для визначення обсягів внутрішньорегіональної і міжрегіональної міграції використовуються дані тільки із талонів прибуття.

Міждержавна міграція – міграція населення за межі України. Складовими частинами міждержавної міграції є міграція з країнами СНД та іншими країнами.

Показник інтенсивності міграції характеризує частоту міграційних подій за певний період. У збірнику наведені річні коефіцієнти інтенсивності міграції, тобто кількість прибулих, вибулих, міграційний приріст у розрахунку на 1000 осіб населення.

Головне управління статистики у Львівській області

Населення Львівської області

Відповідальний за випуск
Івасіва Людмила Олексіївна

Комп'ютерний дизайн та верстка Панькевич О.Я.

Підписано до друку 10.09.2008. Формат 14.8x21
Папір офсетний. Гарнітура Times New Roman
Тираж 22 примірники